



VELKÝ
ZEMĚPIS ≡

NAPSAL
JOSEF BASL

AMERIKA SEVERNÍ ≡

VELKÝ ZEMĚPIS

VŠECH DÍLŮ SVĚTA.

Píši

JOSEF BASL, KAREL HOLUB A DR. JAR. VLACH.

AMERIKA SEVERNÍ.

V PRAZE.

NAKLADATEL **I. L. KOBER** KNIHKUPECTVÍ.
1910.

AMERIKA SEVERNÍ.

S použitím nejnovějších spisů Baumgartnera, Daneše, Deckerta, Drygalskiho, Hellwalda, Lauterera, Lemckeho, Lendenfelda, Rodtové, Scobela, Sokolowskyho, Wheelera a jiných.

NAPSAL

JOSEF BASL.

Se 183 obrazy v textu, 57 přílohami a přehlednými tabulkami.

KNIHOVNA OBCE
KARLŮV.

V PRAZE.

NAKLADATEL I. L. **KOBER** KNIHKUPECTVÍ.
1910.



Nynější Apache.



Socha svobody při vjezdu do přístavu newyorského.

Amerika.

Amerikou nebo Novým Světem jmenujeme západní polovici zeměkoule, jež dlouho zůstávala vzdělaným národům Starého Světa tajemstvím. Teprve odvážný plavec italský Krištof Kolumbus šťastným omylem ji r. 1492 objevil a v dějinách světových tím způsobil neobyčejný obrat. Jmenujeme Ameriku Světem Novým také z toho důvodu, že jeví se mezi ní a Starým Světem neobyčejné rozdíly, jež nás Evropany jako nové a nápadné zjevy překvapují. Liší se předně tvarem a rozlohou, směrem hlavních členův a vnitřní členitostí. Starý Svět tvoří jedinou hmotu pevninskou (vlastně Evropa s Asií, k níž Afrika se poji šijí Suezskou), Nový Svět záleží ze dvou pevnin, rozložených po severní a jižní polokouli, jež zváti lze vzhledem ku poměrům přírodním dvěma zvláštními světy. Starý Svět má největší rozlohu od západu k východu, Amerika od severu k jihu, pronikajíc všemi pásy zemskými mimo Antarktidu. Od severu k jihu obnáší šířka její od mysu Murchisonu na půlostrově, zvaném Boothia Felix (72° s. š.), po mys Froward (t. j. Vzdorné předhoří) při 53° 54' j. š. více než 15.000 km, čímž ze všech dílů světa má nejbliže k jižnímu pólu zemskému. Za druhé liší se Nový Svět od Světa Starého skoro dvojnásob menšími rozměry ve směru zeměpisné délky, což má velikou důležitost, pokud se týče rozdělení podnebných pásem. V Starém Světě kočovní národové mohou tisíce kilometrů putovati od východu k západu a naopak, aniž patrně pozorují změny podnebí, živočišstva a rostlinstva; zaměňují místa svého pobytu, ale nezaměňují podnebí ani způsobu života. Naproti tomu v Americe jsou pásma stejného podnebí krátká, a putují-li lidé od

severu k jihu, procházejí všemi pásmy: studeným a mírným pásem severním, pásem horkým a od obratníku kozoroha na jih rovněž mírným pásem jižním.

Americká členitost vodorovná a kolmá jest velmi jednoduchá. Do pevniny uprostřed zalévá se veliké moře středozemní, zvané na jihu mořem Antillským nebo Karibským, na severu zálivem Mexickým, jímž Amerika dělí se ve dvě skoro rovné veliké souše, spojené šíjí, na nejužším místě 50 kilometrů širokou. Obě souše mají tvar trojúhelníků, vrcholy k jihu obrácených, skoro rovně dlouhých a širokých, jichž čáry pobřežní snadno jest kresliti, poněvadž nemají veliké členitosti břehů evropských. Zajímavé jest, že podél západního pobřeží obou pevnin vinou se vysoká horstva, od nichž na východ šíří se širošíř nížiny, vroubené v blízkosti oceánu Atlantského nízkými pohořími, k moři v pobřežní roviny klesajícími.

Evropané připluvše k Americe, přirozeně usazovali se na pobřeží východním, od kteréž doby těžiště hospodářského a kulturního života patrně jest v sousedství oceánu Atlantského. Původně tak nebylo, neboť staří vzdělání národové Nového Světa oceánu Atlantskému ani nekonečnému oceánu Tichému důležitosti nepřikládali. Žili v nitrozemi v říších dobře zřízených, zejména na západě, jenž vyznačuje se klimatickou mírností, podobně jako západ evropský. Strana atlantská má nízké teploty roční, jako východní pobřeží sibiřské a čínské, a krajiny kanadské i labradorské jsou studené, nehostinné a tudíž málo lákavé.

Amerika Severní předčila civilisaci nad Ameriku Jižní, jakož vůbec severní polokoule má větší význam v dějinách lidstva nežli polokoule jižní, byť i tropický jih americký daleko bohatší byl poloklady přírodními nežli čilý sever. Je to tím, že na severu podnebí Evropanům lépe svědčí než-li v Americe Jižní, a že pobřeží obohaceno jest větší rozmanitostí mořských zátok a pobřežních ostrovů. Gronsko počítáme samozřejmě k Americe Severní; název šestého dílu světa pro ně navržený Elishou Kentem, Kanem se neujal. Pobřeží západní je rozčleněno zvláště v severní své části, kde půl-ostrov Aljaška ve směru jihozápadním přibližuje se pokračováním svým, souostrovím Aleutami, ostrovu Komandorskému a Kamčatce a odděluje točnové moře Beringovo od širého oceánu Tichého. Severnější břehy mnohonásobně rozčleněné dosahují nejzápadnějšího bodu v mysu pr. Walesského, vzdáleného od asijského mysu Východního pouze 92—96 km. V šířkách jižnějších jediný půl-ostrov Kalifornský značí mohutnější člen pobřežní.

Při povrchním pohledu na mapu pozorujeme největší množství hmot horských soustředěno, při západním pobřeží, odkud zdánlivě k jihu vine se nepřetržitě pásmo od 70. rovnoběžky severní po 56. rovnoběžku jižní. Při zkoumání pak podrobněm pozorujeme, že není tu vlastně nepřetržitého spojení horstev severoamerických s jihoamerickými a nikdy nebyvalo. V době třetihorní nebylo ještě šíje Panamské, nýbrž byl tu průliv, jímž voda oceánu Atlantského s vodami oceánu Tichého se směšovala. Severní Amerika a Jižní Ame-

rika jsou ve skutečnosti dva úplně rozdílné světy, každý pro sebe, teprve později přírodou spojené. V dobách našich provádí se myšlenka, aby se přirozené spojení obou pevnin zase uměle zrušilo, aby tudý dosaženo bylo bývalého spojení moří, pro světový obchod důležitého. Plavba kolem Ameriky Jižní vyžaduje mnoho času, je tudíž nákladná a bouřlivými končinami podél mysu Hoornského mnohdy nebezpečná.

Obě Ameriky jako zvláštní celky liší se hlavně poměry přírodními. V jižní polovici na prvním místě pozornost naši poutají Andy, nejdelší nepřetržitě souvislé pohoří na světě, bohaté sopkami tak vysokými, že temena a svahy jejich kryjí mohutné ledovce. Sopky tyto jsou sice nejvyššími body Nového Světa, ale učenci počítají je k mladším útvarům na povrchu zemském, jež neměly vlivu na další vývoj Ameriky Jižní. Andy pnou se ve třech řadách rovnoběžných podél západního pobřeží, spadajíce k západu příkřeji nežli k východu, kde k mírným svahům jejich připojují se nové vysočiny, které vyplňují severovýchod pevniny jako hornatina Guayanská a východ jako hornatina Brazílská. Suché a neúrodné celkem pobřeží západní jest těžko přístupné a stěžuje spojení mezi východem a západem značnou měrou; hornatiny východní nezdvihají se tak vysoko jako hory na západě, ale jsou původu staršího.

Něco podobného shledáváme v Americe Severní. Na východě rozvíjejí se pásma hor Appalašských, jimž říká se též Alleg-hany, kterýž název však patří pouze jednomu pásmu vysočiny, a na západě vysoké hory Skalisté nebo Rocky Mountains, v nichž také objevují se sopeční velikáni s temeny zasněženými. K horám Skalistým druží se náhorní vysočiny o průměrné výši 1000 m. Oskar Peschel dodává k této stati: „Na okrajích atlantských, tedy na straně větrů pasátních, stíhají se jenom nízké stupňoviny, jež atlantské proudy větrné mohou snadno přelétnouti bez přílišné ztráty vodních par, srážejících se v deště v pozadí pevninském, na západě až skoro při oceáně Tichém, na Andách, Kordillerách a horách Skalistých. Tu veletoky Missisipi, řeka Amazonská a La Plata mají prameny své a přibírají největší přítoky.“

Podnebí Nového Světa vyznačuje se u přirovnání k Světu Starému velikým množstvím srážek vodních, poněvadž obě pevniny, jižní i severní, skoro úplně mořským větrům jsou otevřeny. K množství vody druží se rozsáhlost rovin, na nichž děje se vývoj nesmírných soustav říčních a jezerních, jimiž Amerika nad jiné díly světa vyniká. Nový Svět má největší a nejvodnější řeky. Maraňonu nebo řece Amazonské nevyrovná se velikostí žádná řeka na povrchu zemském, neboť protéká Jižní Ameriku v délce 5500 km, dříve nežli vlny její mohou se slučovati s vlnami mořskými; přítoky Rio Negro, Madeira mohutnosti téměř se jí vyrovnají. V Americe Severní Missisipi s přítokem svým Misurim má délky 6500 km. Řek velikosti Dunaje nebo našeho Labe lze v Americe napočítati na sta.

Od ústí řeky sv. Vavřince, tedy od 50. rovnoběžky na jih až

po zemi Ohňovou, plynou řeky a potoky do oceánu Atlantského; severně od 50. rovnoběžky náleží k oblasti severního moře Ledového; řeky ze západního pobřeží, většinou krátké a nedůležité, obracejí se k oceánu Tichému. Severně od obratníku raka šíří se v Americe dva neveliké okřsky pevninské s pravými řekami stepními a jezery solnými, jimž dva podobné okřsky má také Amerika Jižní. Mimo to shledáváme na Andech nejvyšší rovinu náhorní (ve výši 3900 m), na jejímž dně rovněž třpyti se vlny rozsáhlého jezera horního, pověstného Titicacy.

Hlavními tepnami obchodu říčního jsou obrovské toky Missisipi na severu, Parana a řeka Amazonská na jihu. Jezer, jakými Severní Amerika jest obdařena, Amerika Jižní nemá. Kromě „Velkých jezer“, jimž přikládá se význam vnitřního moře, vyskytují se na nejzazším severu a zvláště v Americe Britské řady rozsáhlých pánví vodních, k nimž druží se též pověstné jezero Solné v Utahu. Velká jezera, jak někteří zeměpisci udávají, obsahují polovici tekoucí vody sladké na povrchu zemském. Jsou s řekami chloubou americkou, nikde na světě není jich tolik, takové velikosti, splavnosti a bohatství vod; jsou okrasou Spojených Státův a zároveň cestami, jimiž vede obchod mezi jednotlivými částmi velkého dílu světa. Svět Nový má celkem teplotu vyšší nežli Svět Starý a podnebí vlhčí, jež zejména v Americe Jižní se charakterisuje neproniknutelnými pralesy, bujnou vegetací a pestrá zvířenou.

Amerika Severní honosí se zubry amcr., jeleny, losy, medvědy; v Americe střední hojnost rostlinná utlumuje život zvířat vyšších; v Americe Jižní nejpěstřejší jest svět hmyzu, a z obratlovců nejčetnější zastoupení jsou tu plazi. Živlem jejich je vlhkost pod košatými stromy a houštinami lesními, řeky a občasné laguny, v nichž hemží se kaimani, leguani, baziliškové a jiní ještěři, v lesích hadi všelikých tvarův a velikostí. Také zde život vyšších řádů přestává; tytéž řady, jež v Africe vynikají počtem a silou, zde jsou nečetné a zeslabené. Za to čarovná je vegetace. Pod týmiž zeměpisnými šířkami, kde Afrika vykazuje pouze vyprahlé pláně, v poříčí řeky Amazonské rostou nejobrovitější divočiny na světě. Palmy o výši 50—80 m přecházejí ostatní stromy, nespočetné úponky a stromovitě liany obalují v nejpěstřejší rozmanitosti větvoví, rozvíjejí ve vzduchu horkém, výparů plném, nádherné listy a květy a splétají se pospolu v houštinu, již proniknouti lze jenom pomocí sekery. Těchto divů přírody účastna jest Amerika Severní pouze cipem nejjížnější. Pevninský sever podobá se florou střední a severní Evropy.

Pouštěmi severoamerickými nazvati lze hlavně rovinné vysočiny západní obstoupené pohořími, přes něž vanou větry par zbavené, čímž půda je suchá, vyprahlá, neplodná a vegetace chudá, poušťová. V Americe Jižní je to poušť Atacama v území studeného větru jihozápadního, jenž zřídka kdy přináší deště. Travnaté krajiny, jež první francouzští osadníci severoameričtí nazvali „Prairie“, Kreolové venezuelští „Llanos“, Brazilci „Campos geraes“ a lidé pfi La Platě „Pampas“, nejsou pouštěmi, ač se všude na nich jeví veliký nedo-

statek stromův a tudíž nedostatek dříví. Města Buenos Aires a Montevideo ještě do nedávna opatřovala si dříví stavební a užitkové z Ameriky Severní. Poměry tyto přirozeně měly veliký vliv na osazování, jakož i na celkový vzhled země.

Staré obyvatelstvo americké náleží k nejzajímavějším lidem pod nebem. Jsou to rudoši, v nespočetné kmeny rozdělení, jež Evropané nazvali nevhodně Indiány. V dalších popisech budeme častěji o nich jednat a přesvědčíme se o nejrozmanitějších stupních vlastní vzdělanosti jejich. Jsou-li Indiáni praobyvateli americkými, nelze nyní říci, jisto však jest, že neznáme jiných lidí v Novém Světě. Mezi národopisci nabývá platnosti mínění, že rudoši v době, již nelze si představit, odloučili se od národův asijských, s nimiž bývali v rozmanitých vztazích příbuzenských. Dle toho byli by Indiáni tak přistěhovalci jako pozdější Evropané. V severních končinách a na souostroví Arktickém žije točnový národ Eskymů nebo Eskymáků, jenž trudně tu v nehostinných končinách živoří, ustupuje z pohodlnějších lovišť před uchvatiteli bílými stále severněji. Eskymové v dějinách západní pevniny nikdy neměli důležitosti, poněvadž veškerá snaha jejich životní a všechny schopnosti duševní i tělesné obracely se vždy jedině k dosažení potřeb životních.

Objevením Ameriky a otevřením nových cest obchodních na



Indiáni kmene Apachů z rezervace oklahamské.

západ evropské státy na sklonku XV. stol. získaly nové prameny plodin a potřeb k svému posílení a nově vzněty ku plodné činnosti. Zájem Evropy pro roztržštěnou Itálii tehdy úplně uhasl, Janov a Benátky dobytím Cařihradu Turky ztratily vliv na východě a jejich plavby do moře Černého přestaly. Za to Portugaly nalezše cestu do Indie, bohatly obchodem podobně jako Španěly, jichž bohatství vzrůstalo každým nákladem zlata z Peru a Mexika přivezeného. Ba, aby dána byla na jevo síla obou států, papež Alexander VI. zvláštní bullou práva jejich na majetek za oceánem potvrdil. Tuny zlata vozily se do Evropy, ale s nimi též touha po nádheře a rozmařilosti. Zvýšením blahobytu klesala mravní cena národů iberských; mohutněním jejich moci vojenské a politického rozmachu klesala síla opravdové práce a snahy o vzdělání, takže nebylo konečně v zemích ani dosti potřebných výrobků řemeslných, pro něž bylo nutno jezdit do Anglie, do Francie a jinam, kde platilo se za ně zlatem americkým. Teprve když Francouzi a Angličané počali závoditi o získání osad na druhé polovici zeměkoule, změnily se poměry, a vliv Starého Světa mohl na Nový Svět blahodárně působiti. Příliv osadníků přinesl do nových, nedotčených krajín vzdělanost a práci, čímž nadbytek lidu evropského našel nová zaměstnání a obživu. Obchod světový zcela se převrátil: z obchodu pozemního stal se obchod námořní, jehož hlavním podporovatelem a prostředkovatelem jest oceán Atlantský. Vzárust osad na západě a potřeby lidu působily na východě výrobu nářadí, strojů, látek a jiných předmětů, jež nacházely veliký odbyt za oceánem.

Evropané dali Americe dvoji ráz: germánský a románský. Románi objevili a obsadili Nový Svět z větší části než-li Germáni, kteří zavedše sem vyšší kulturu, k tomu přispěli, že se nyní vyvíjí zcela samostatně po stránce duchovní i hospodářské. Románi a Germáni v Americe Severní všeobecně si odporují, a snahy jejich se rozcházejí. Podobně v Americe Jižní Portugalci stavějí se v poslání svém proti Španělům. V celém Novém Světě vládním útvarem jest republika. Posledním státem panovnickým byla Brasilie. Převážně germánská Amerika Severní, zejména Kanada a Spojené Státy, daleko vynikají v hospodářském i politickém ohledu nad Amerikou Střední a Jižní, kde příslušníci románských národů jsou u vesla, a kde politická nehotovost a nejistota jsou příčinou ustavičných bouří a státních převratů. Mexiko těší se dlouhému již míru vnitřnímu, ale nespokojení živlové stále hlodají na kořeni státní autority, již snadno změny na stolci presidentském mohou vyvrátiti.

Pokud velikosti Ameriky a počtu obyvatelstva jejího se týče, uvádíme čísla z tabulek Hübnerových (1907), dle nichž celá Amerika bez Gronska a bez ostrovův Arktických má plochy 38,720.354 km² a 156,201.000 lidí. S Gronskem (2,169.750 km²), s ostrovy Arktickými (1,370.000 km²) a s Jižní Georgií (4.075 km²) 42,264.179 km², na nichž žije 156,213.000 obyvatelů. Pevninu dělíme zpravidla v Ameriku Severní, Střední a Jižní. Severní od Střední dělí hranice mexicko-quatemalské a houdurasské, Střední od Jižní panamskokolumbijské.

K Americe Střední počítá se též Západní Indie kromě ostrovů Trinidadu a ostrovů venezuelských při pobřeží. Dr. Emil Deckert uváděje rozměry Ameriky, zařazuje k Americe Severní kromě Mexika všude šiji mezi oceánem Tichým, mořem Karibským a zálivem Mexickým až po hranice columbijskopanamské. V tomto objemu Amerika Severní čítá 24,300.000 km²; na Jižní připadá 17,964.179 km². Čísla opírají se o úřední zprávy, jichž se v Unii, Mexiku a v Kanadě vesměs užívá. Jediná Afrika a Asie předčí nad Sev. Ameriku velikostí; Afrika o 5—6 mill. km², Asie asi o 20 mill. km² (Eurasie o 30 mill. km²). Veškerého povrchu zemského zaujímá asi 4·8%, souše celkem na 17%, Amerika Jižní 3·4% povrchu zemského a souše 12·8%.

Amerika Severní.

I. A. Přehled objevů.

A. Objevy nejstarší.

Není pochybnosti, že první spojení Světa Starého se Světem Novým dalo se tu, kde průliv Beringův odděluje Ameriku Severní od Asie. Uprostřed úžiny zdvihá se asi 500 m nad hladinu vodní Malý a Veliký ostrov Diomedův, vzdálený od amerického mysu prince Walesského 24 mil, kde nejspíše setkávali se národové na pevninách žijící a různé výrobky, potraviny a potřeby si vyměňovali. Stáda tuleňů, na jichž lovu záviselo štěstí a blahobyt oněch kmenů, oživují úžiny mezi pevninami a ostrovy a dávají dosud příležitost k lovu a ku podmínkám živobyti.

Asijští Čukčové a Namolové, jakož i američtí Eskymové neprošli dále k jihu, než-li pokud sahají hranice území obydlitelného tuleni, a byli mimo všeliké spojení s národy, usazenými jižněji. Tak se také stalo, že Čiňané a Japonci, nemajíce s jmenovanými národy spojení, neměli známosti o širých končinách za oceánem Tichým; země Fusang dle staročínského zeměpisu na východě se rozkládající, dle nejnovějších badání nebyla Amerika Severní, nýbrž Sachalin.

Dosíci Nového Světa z Evropy bylo mnohem nesnadnější nežli z Asie. Jsou tu sice v oceáně na cestě Island, ostrovy Farské, ale moře je příliš široké a dlouhé, aby po něm mohla bez nebezpečí plouti neumělá plavidla národů starověkých. Teprve ke konci prvního tisíciletí po Kristu Normané našli cestu do Ameriky. Před tím již r. 863 normanští Vikingové objevili Island, jež uprchlíci z vlasti v dalším desetiletí osadili. O sto let později (983) přistal Erik Raudi (Erich Rudý) na březích Gronska a způsobil jeho osídlení na západním pobřeží, jak se zdá, až k 73. rovnoběžce. *)

*) Dle Scobela v knize: „Geographisches Handbuch zu Andrees Handatlas“ v části, již psal Dr. H. Polakowsky, byl to Erik Rudý, jenž r. 985 nebo 986 pro vraždu z Norska a Islandu byl vyhověn.

Aby přilákal veliký počet osadníků, nazval zemi Grönlandem, t. j. „Zemí Zelenou“. R. 986 Bjarne Herjulfsson při plavbě na Grónsko byl zahnán bouří na jihozápad a uzřel při tom lesnatou hornatinu, jež nemohla býti ničím jiným nežli severoamerickou pevninou blízko průlivu Belle-islesského při Novém Fundlandu (New Foundlandu). Aby náhodný objev lépe poznal, syn Erikův Leif zřídil zvláštní loď a s 35 druhů vydal se r. 1000 na cestu výzkumnou. Objevil krajinu Helluland (Kamennou), Markland (Lesnatou) a Vinland (Vinnou), krajinu, kde spatřili plody révy vinné divoce rostoucí a klasy jakési obiliny. Tu líbilo se jim tak, že vystavěli si kamenné chaty a nějaký čas v nich přebývali. Lidem, s nimiž se sešli, dali jméno Skrǫlingové. Když vrátili se do Grónska a vypravovali o nových zemích, vydali se bratří Leifovi, Thorwald a Thorstein, sislandským obchodníkem Thorfinnem Karlsevnm a 160 lidmi do nových působišť. Leč brzy nastaly spory a půtky mezi nimi a obyvateli původními, v nichž Thorwald byl střelen šípem a zahynul. Osady se potom neudržely, ačkoli po tři další století návštěvy z Grónska občasně se dostávaly nejen do Marklandu, nýbrž i do Vinlandu (Weinlandu). Ve XII. století biskup grónský navštívil Vinland v úředních záležitostech. Ještě r. 1368 grónští Normaní přivázeli na lodech z Marklandu dříví ku potřebám stavebním. Vestol. XV. však zanikly grónské osady nájezdy domorodců a „černou smrtí“, a v stol. XVI. návštěvy z Grónska přestaly na dobro. „Že Normany objevené země byly části Severní Ameriky je jisto; ale nesnadno jest určití, na kterých místech Normaní osady skutečně založili. Helluland (na Labradoru označovaný) mohl býti také na skalnatém pobřeží novofoundlandském, Markland, jež se označuje na N. Foundlandu, mohl býti také na pobřeží Nového Skotska nebo státu Maine, a Vinland, jež na mapách dějepisců nalezti lze na Novém Skotsku, mohl také rozkládati se na pobřeží Massachusettsu, Rhode Islandu nebo Nového Jerseye, neboť všude v těchto končinách zraje vinná réva a roste divoce obilina, (*Zizania aquatica*), o níž islandské zprávy se zmiňují, že severoamerickým Indiánům vždy bývala důležitou potravinou.*)

Kromě zpráv těchto potvrzují historičnost osad nalezené kameny s písmem runovým v Messachusettu a v Novém Skotsku (v Yarmouthu); ale stop po vlastních bydlištích Normanův a zvláště po městě, zvaném Norumbega, dosud se nenalezlo. (Deckert.)“

Tak zůstalo objevení Ameriky plavci normanskými zapomenuto a ostatní Evropě neznámo. Sláva vlastních objevů náleží Janovanu Krištofu Kolumbovi (španělsky Colonovi), jež dosíci chtěl Číny a Indie Východní směrem západ., jsa v domněnku, že břehy čínské jsou vzdáleny od Evropy (od Portugal) pouze 120 stupňů délkových místo 210 stupňů. Kromě toho neznal přesné délky stupňové, poněvadž mu neznáma byla pravá délka rovníku. Představoval si zeměkouli mnohem menší,

*) Hrozny vinné révy byly druhu, zvaného *Vitis Labrusca* nebo *Vitis vulpina*.

nežli je skutečně, Asii pak mnohem delší. A že na západě, za oceánem Atlantským, zajisté je veliká země, o tom přesvědčen byl zprávami, že k ostrovům Azorským od západu byly proudy mořskými přitahovány mrtvoly neznámého plemene, neznámé stromy, kře a jiné předměty. Dne 3. srpna r. 1492 vydal se na cestu se třemi lodmi, celkem nedokonale vypravenými, z přístavu palosského a dne 12. října přistal na ostrově Guanahani (San Salvadoru, nyníjším ostrově Watlingově), jenž se počítá ke skupině ostrovů Bahamských. Ještě téhož roku objevil ostrovy Kubu, Haiti (Espanolu), kde ihned založil malou osadu. Na dalších třech výpravách poznal jižní pobřeží ostrova Kuby, o němž soudil, že je to východní pobřeží asijské, dále Puertorico, Guadeloupe a jiné ostrovy v Malých a Velikých Antillách, jež za krátko potom skoro všechny byly poznány. R. 1498 Kolumbus objevil ostrov Trinidad, ústí řeky Orinoca a tudíž pevninu jihoamerickou. Vida sladké vody orinocké, Kolumbus domníval se, že tekou s hory, na níž ležel ráj.*) Na poslední pak cestě své (1502) dosíhl pobřeží Ameriky Střední při předhoří hondurasském, jež nazval „Gracias a Dios“, t. j. „Bohu buď dik“ na poděkování Bohu za zachránění z nebezpečí, a později jižnějšího pobřeží po záliv Darienský. Tu také poprvé slyšel o Velikém oceáně, ale domníval se, že zprávy ty týkají se oceánu Indického.

V téže době jako Kolumbus podnikal Giovanni Caboto (anglicky John Cabot), také Janovan, nadšený plavec a podnikatel dalekosáhlých objevů se třemi syny svými, Ludvíkem, Šebastianem a Sanciem, na podnět britských kupců veliké plavby v mořích na severozápadě od Evropy. Král Jindřich VII., nadšen jsa objevy Kolumbovými, dal mu dvě karavelly a zároveň privilej, že může plouti do všech zemí, moří a zátok na západě, východě a severu a najíti cestu do Číny končinami vyšších šířek severních. R. 1497 vyplul se synem Šebastiánem z Bristolu a přistal na týchž místech, kde před 500 lety objevili se Vikingové Bjarne a Leif; pokračoval pak v plavbě podél Nového Fundlandu, jež



Pamětní deska Kolumbova v katedrále habanské na Kubě.

*) Dr. Sophus Ruge, Geschichte des Zeitalters der Entdeckungen, Berlin 1881.

považoval za pevninu, bral se podél pobřeží Labradoru a setkával se s Eskymy, soby, ledovci a medvědy lednými. Téhož roku se vrátil do Anglie a r. 1498 umřel. Syn jeho Šebastian r. 1498 vydal se na novou výpravu ve směru plavby předešlé a dospěl 58° sev. šířky na březích labradorských. Leč když nemohl průplavu do Asie dosíci, zaměřil k jihu a podél břehů pevninských přiblížil se mysu Hatterasu, nebo snad i Floridě. Také výprava r. 1503 podniknutá zůstala bez výsledku, a zájmy anglického kupectva o pokusy jeho konečně ochladly. Ale nároků na panství své nad zeměmi Čaboty objevenými Angličané v budoucnu potom nikdy se nevzdávali. R. 1500 a 1501 vypravili se do moří severozápadních bratři Kašpar a Michal Corterealové z Portugal a dosáhli asi 72° sev. šířky, kdež někde zahynuli. Vláda portugalská pak od té doby odvozovala si práva na neznámé dotud kraje, jimž na starých mapách říká se zkrátka země Corterealova.

Brzy se poznalo, jak mělčiny novofundlandské bohaty jsou rybami. I byly navštěvovány již od r. 1504 rybáři baskickými, bretaňskými a normanskými z přístavů St. Mala (St. Malo) a Dieppe. Jean Denys z Harfleuru r. 1506 uveřejnil dosti přesnou mapu oněch lovišť, a Tomáš Aubert přivezl r. 1508 do Francie severoamerického Indiána. Král francouzský František I. poslal r. 1524 italského námořníka Giovanni Verazzana z Florencie do Nového Světa na výzkumy a po něm r. 1534 Jacquesa Cartiera ze St. Mala, aby v Americe Severní založili osady. V obou panovník francouzský našel muže, kteří jak vědeckými, tak praktickými přednostmi předčili nad Angličany, jež v nových zemích všude předstihovali. Verazzano při plavbě z Dieppe na západ ztratil 3 lodi a se čtvrtou „Delphinem“ bral se od 34. rovnoběžky k Novému Fundlandu, při čemž dle popisu cesty dlel také v zátocě Novoyorské, při ústí Hudsonu a v zátocě Narragansettské. S domorodci „hnědými jako Saraceni“ byl ve spojení přátelském. Vyniká nad jiné souvěké plavce tím, že všiml si obezřele poměrů podnebných, rostlinstva i zvířectva a první nabyt zkušeností, že Amerika má v rovní šířce s Evropou podnebí mnohem studenější. Jacques Cartier prostudoval v letech 1534—1542 zátoku sv. Vavřince, přikládaje řece sv. Vavřince již tehdy neobyčejnou důležitost jako řece, po níž lze vniknouti do nitra pevninského. Tu také nabyt zpráv o jezerech Kanadských, z nichž řeka sv. Vavřince vytéká, s Indiány smluvil přátelství a zavedl do krajiny quebecské první rolnické osadníky, kteří však pro podnebí příliš drsné dlouho tu nevydrželi a do Francie se honem vrátili. Nezdařem v kolonisaci a neklidnými poměry ve své říši král František I. další výzkumy na těch stranách přestal podporovati. Cartier položil tak základ francouzské državě při veletoku sv. Vavřince (Nová Francie).

V téže době vládl čilý ruch také ve výzkumech na pevnině jihoamerické. Pedro Alvarez Cabral, při druhé výpravě do Indie zahrán jsa proudy mořskými na jihozápad, přistal na hornatém pobřeží brazilském 24. dubna r. 1500, nemaje tušení, že o tři měsíce dříve

Pinzon, jeden z průvodčích Kolumbových, asi o 10 stupňů šířkových severněji téhož pobřeží se dotekl a spatřil ústí řeky Amazonské. Nuñez de Balboa první přešel šíji středoamerickou od Darienu na západ a r. 1513 spatřil velké moře. Poněvadž přišel od severu a moře viděl na jihu, nazval je Mar del Sur (moře Jižní), nynější oceán Tichý. Od té doby vždy jasněji osvětlovala se pravda, že Kolumbus nepřistal na pobřeží Asie východní, nýbrž že objevená jím území jsou částky zcela nového dílu světa.

Téhož roku Španěl Ponce de Leon vedl výpravu z Haiti souostrovím Bahamským k severozápadu, při čemž objevil Floridu, jejíž východní pobřeží sledoval až do krajiny Fernandiny. Chtěje r. 1521 půlostrov mužstvem obsadit a jménem vlády španělské ke koruně připojit, setkal se s neobyčejným odporem floridských Indiánův, od nichž v boji těžce jsa poraněn, uchýlil se na ostrov Kubu. R. 1518 Alfonso Alvarez Pineda pronikl z Jamaiky průlivem Yucatanským do zálivu Mexického, jež skoro úplně oplul. Při tom spatřil ústí řeky Mississippi, již nazval veletokem sv. Ducha (Rio del Espiritu Santo).

Mnohem skvělejší byly výsledky výprav, jež podnikl Ferdinand Cortez. Měly za účel nejen objevy vědecké, nýbrž i podniky dobovačné, jichž hlavním strůjcem byl místodržitel na Kubě Diego Velasquez. Dne 18. listopadu 1519 vyplul Cortez z přístavu Santiaga na Kubě s jedenácti lodmi a 700 muži a po bouřlivé plavbě 21. dubna 1519 zakotvil v místech, kde stojí nynější město Vera Cruz, jež založil, opevnil a posádkou opatřil, aby odtud dobýval Mexika, předního sídla staroamerické vzdělanosti. Tu žili tehdy Aztekové, majíce hlavní město Tenochtitlan. Nad nimi vládl přísně král Montezuma, sídlé v Tenochtitlanu, jež pro krásu a polohu svou vprostřed jezera od Španělů nazváno bylo „americkými Benátkami“. Ferdinand Cortez ohledav zemi, zničil své lodi až na jednu, již poslal do Španěl s velikým nákladem. Potom s dobře ozbrojeným sborem svým, sesíleným nespokojenými kmeny indiánskými, opanoval hlavní město a zabil Montezumu. Cortez vypuzen jsa novým králem Quatemozinou z hlavního města, vzb chopil se znovu a dobyv města po druhé, podmanil zemi úplně (1521), zavedl evropské řády a odstranil lidské oběti. Po té jmenován byl v Mexiku (v Nové Hispanii) místodržitelem, v kterémž úřadě zůstal do r. 1528, kdy mu byl odebrán, poněvadž vláda španělská ho podezřívala, že se chce státí v Mexiku panovníkem.

Jakmile Španělsko nabylo pevné půdy na pevnině, mělo otevřeny cesty ku postupu na sever i na jih. Sám Cortez účastnil se nových objevů v obou směrech, zejména ve směru jižním. R. 1531 poslal Hurtada de Mendoza z tichomořského přístavu Zacatuly k sz., r. 1533 Hernanda de Grijalva, r. 1539 Francisca de Ulloa týž směrem, účastniv se r. 1535—36 osobně prozkoumání jižní části zálivu Kalifornského; v téže době poznáno bylo souostroví Revilla-Gigedo.

Po odjezdu Cortezově do Evropy, kde dostalo se mu od špa-

nělské koruny za vše právě tak nedostatečné odměny jako Kolumbovi, stal se místodržitelem v Mexiku Antonio de Mendoza, jenž pokračoval ve výzkumech. Návodem jeho vnikl Fernando de Alarcon r. 1540 do zálivu Kalifornského po ústí Colorada, Rodriguez Cabrillo r. 1542 podél pobřeží v moři otevřeném do zátoky San Francisca. Vasquez Coronado r. 1540—1542 podnikl suchozemskou výpravu, aby vyhledal „sedm měst“, v nichž dle vypravování Indiánů prý bylo veliké bohatství. Dosáhl žádaných měst, ale hledaných pokladů zlata ani drahých kamenů nenalezl. Překvapujícím obrazem bylo vše, co cestovatelé viděli: neutěšené pouště horské, suché planiny při horním toku Ria Granda del Norte a Arkansasu, jakož i velikolepé cañony Colorada.

Na půlostrově Floridě pokračoval ve výzkumech Ponceových r. 1528 Panfilo de Narvaez; tažení jeho však skončilo smrtí a záhubou celého vojenského průvodu mimo Cabezu de Vaca a tři jeho společníky, kteří se zachránili do Mexika a vypravovali o zkáze výpravy a o báječné přírodě po obou stranách řeky Mississippi. Příroda ta lákala Hernanda de Soto (1539—42), místodržitele na Kubě, že s výpravou skvěle vypravenou pustil se do divočin západně od dolního Mississippi; ale s nepořízenou se opět vrátil. Výkvět rytířstva španělského tu útrapám podlehl a jen částečně Georgii, Tennessee a Arkansasem dostal se na pobřeží. Sám de Soto r. 1542 umřel na břehu Mississippi zimnicí. Po té Španělé upustili od dalších výbojů ve východní části Ameriky Severní a spojili se upevněním panství na Floridě. Výpravy některých plavců podél východního pobřeží směrem k mysu Hatterasu jsou bezvýznamny (Esteban Gomez a Vasquez Ayllon). Zmínky zaslужuje, že francouzští Hugonotti vedením Ribaulta a Laudonniéra založili v severovýchodní části Floridy kolonii, ale ze žárlivosti Pedrem Menendezem (1565) byli povražděni.

Na jižní pevnině americké počala výzkumná činnost španělská příchodem Pizarrovým. S Hernandem de Soto dosáhl vlastního Peru, které tehdy bylo na téže výši vzdělanosti jako Mexiko, a po děsném krveprolití ho dobyl. R. 1535 Almagro přibyl do Chile, Solis r. 1516 plul podél východního pobřeží až k La Platě. Nejvýznamnějším ovšem činem v těchto končinách bylo oplutí Jižní Ameriky Magelhäesem r. 1520. Jeho následovník Loaisa r. 1526 dokázal, že Jižní Amerika na všech stranách oblita jest mořem. Jedna z jeho lodí po bouři stanula až u Tehuantepecu. Hoces (1526) rozluštil ostrovní poměry v zemi Ohňové, Camargo (1540) oplul západní pobřeží patagonské. Tak asi 60 let po první výpravě Kolumbově Evropa byla zpravena a přesvědčena o tom, že nově objevené země nejsou východním pobřežím asijským, nýbrž pevninou novou. Když pak Le Maire a Schouten objevili mys Hoornský a dokázali, že země Ohňová není ve spojení s domnělou Australií, otázka pevninská navždy byla objasněna. Roku 1507 německý zeměpisec Martin Waldseemüller přecenil zásluhy Florenčana

Ameriga Vespucciho, jenž vykonav několik cest po Brazílii a Venezuele, r. 1505 zemřel, a nazval „Nové Ostrovy“, t. j. nynější Ameriku, ke cti jeho po prvé Terra America.*)

B. Anglické podniky osadní.

Za panování veliké královny anglické Alžběty dřímající duch odvážných mořeplavcův a objevitelů probudil se zas a ke konci století XVI. vypíal se k novým cílům, jež se zájmem sledoval celý národ a přízní provázel. Neobyčejnou činnost v té příčině vyvinul Martin Frobisher, jemuž podařilo se pomocí hraběte Warwicka r. 1576 vystrojiti dvě lodi, s nimiž odhodlal se pokračovati v podnikách obou slavných Cabotů. Dosáhl pobřeží Labradoru a země Baffinovy, kteráž území opanoval ve jménu královny anglické. Když veplul do vodní dráhy Hudsonovy, nalezl ke konci července všechny průlivy zaledněny. I dal se k ostrovu Resolutione při vchodu do zálivu, jenž jmenuje se nyní Frobisherův, domnívaje se, že nalezl cestu k ostrovům Molukkským. Tu nabral na loď „rudý severozápadní“, kterou za zlatou rudu považoval, a teprv potom vrátil se domů. Byl pevně přesvědčen, že nalezené ostrovy sousedí s Asií, a pruh země, jež v dálce uzel, že jest pevnina asijská. (Teprve r. 1862 F. Hall dokázal, že Frobisher nenalezl dráhy volné, nýbrž pouze veliký záliv.)

Naděje na zlaté výtěžky způsobily mu ve vlasti hojně přátel, jichž podporou získal prostředky k výpravě druhé a třetí, samou královnou podporované. V čele loďstva o 15 lodech s mnoha nádějemi vyplul r. 1578 osadit krajin, pyšně jmenovaných „Novou Anglií“, a zřídil opevnění na ochranu královnina majetku proti nepřátelským útokům. Ale konec výpravy byl nešťastný. V boji s bouřemi a ledem část loďstva se potopila, a jediný výsledek všeliké námahy a hrozných útrap, náklad různých hornin, prohlášen bezcenným kamením.

Týmžé úsilím, ale zároveň touže bezvysledností provázeny byly (1585—1587) tři výpravy Johna Davisa, vzdělaného a neohroženého námořníka. Po prvé plul s dvěma lodmi na útraty kteréśi společnosti obchodní. Dostihl jižního cípu Gronska, oplul jej, dav mu nové jméno „Land of Desolation“, t. j. „Země bez útěchy“, a křižoval ve volné dráze, již nyní jmenují Davisovou, proniknuv až k $66\frac{3}{4}^{\circ}$ s. š. Po druhé měl s sebou čtyři lodi a opět ocitl se v průlivu Davisově. Tu poznal, že země na západě Gronska není pevninou jednotnou, nýbrž skupinou malých ostrovů, mezi nimiž

*) Prof. Wilde píše, že Florenčan nejmenoval se Americus Vespucius, nýbrž Albericus Vespucius, že se narodil ve Florencii 9. března 1451 a vykonal několik cest do Ameriky; mezi jinými navštívil Nicaragui. V zemi té dle Gila Gonzalesa de Avila říkájí prý krajině mezi Juigalpou a Libertadem „Americ“ nebo Amerique, z čehož Wilde odvozuje, že jméno Ameriky pochází od horského území tohoto a ne od Alberica Vespucia (Kosmos).

jsou rozsáhlé průlivy, spojující nejspíše oceán Atlantský s mořem „na zadní straně Ameriky“. Tehdy známé průlivy byly: Davisův, Cumberlandský, Frobisherův a Hudsonův. Davis pronikl až k 72° 12' s. š. Další postup znemožnil led, všude v zátokách nakupený. Třetí cesta skončila rovněž bez jakéhokoliv pozitivního výsledku. Podobně Jiří Waymouth nedostal se r. 1602 dále nežli jeho předchůdci.

Poněkud v podnicích na severozápadě postoupil Henry Hudson, jenž čtyřikrát pokusil se o rozluštění plavby kolem Severní Ameriky. R. 1609 jsa ve službách nizozemsko-východoindické společnosti, věnoval měsíc času prozkoumání všech dotud známých průlivů. Téhož roku pronikl po řece Hudsonově až k ústí Mohowku. R. 1610 na popud anglické společnosti vydal se opět na severozápad, pronikl průlivem po něm zvaným do velikého moře vnitřního, jež jako hledané moře mezi Amerikou a Asií pozdravil. Plul tedy k jihu a spatřil zase pevninu. Zklamán jsa v nadějích a nemoha z moře objeveného (nyní zátoky Hudsonovy) vyplouti, přežímoval tu v zálivě Jamesově, zakoušeje s lidmi svými nesmírných útrap. Když příštího roku 1611 domů se vracel, námořníci na lodi se vzbouřili a vysadili jej, jeho synka a sedm nemocných námořníkův na západním pobřeží Labradoru bez životních potřeb, aby se živili sami. O nešťastnících nikdo již neslyšel. Po návratu lodníků do Evropy vypravily se ihned dvě lodi vedením Buttonovým a Ingramovým (1612—13), aby je vyhledaly; ale nenalezly po nich ani stopy.

R. 1616 Robert Bylot a William Baffin, uživše Hudsonovy lodi „Discowery“, vpluli také do zátoky Hudsonovy a poznali, že z ní do oceánu Tichého nikudy vplouti nelze, a že jediný východ na severu uzavřen jest neznámým souostrovím. Baffin pokusil se potom o proplutí severně od průlivu Davisova, ale také marně. Tehdy ovšem nebylo mu známo, že průliv, po něm Baffinův zvaný, ve vysokých šířkách jest otevřen. R. 1631—1632 Fox a James zátoku Hudsonu znova opluli a Baffinovy výzkumy doplnili.

Po všech nezdarech těchto plavby do Asie směrem severozápadním přestaly, omezující se pouze na plavby rybářské k mělčinám americkým. Práva na mělčiny neosoboval si nikdo do r. 1583, kdy sir Humphrey Gilbert na rozkaz královny Alžběty byl nucen obsaditi Nový Fundland ve prospěch koruny anglické a vystavěti pevnůstku na ochranu jejich zájmů. Poněvadž Gilbert při návratu do vlasti zahynul, nebylo lze opevnění na Novém Fundlandě provésti před r. 1610. Nepřihlížeje k občasným mezinárodním třenicím rybářů v lovištích novofundlandských, Anglie udržela tu moc svou po všechny časy.

Podobně Walter Raleigh r. 1584 svobodným listem královny Alžběty opatřen jsa, pokusil se o kolonizaci pobřeží nynější Sev. Karoliny. Dvě lodi jeho vedením Amadorovým a Barlowevým zmocnily se pobřežního ostrova Roanoke mezi zátokami, zvanými Pamlico a Albemarle, a vysadily osadníky. Ačkoliv osadníci s počátku dobře se snášeli s Indiány, přece „City of Sir Walter

Raleigh“ beze stopy zmizela, podobně jako první kolonie španělská na Haiti. Také na pobřeží Virginie při ústí James Riveru r. 1607 John Smith založil obec osadníkův Jamestown. V prvních dobách bylo jim snášeti neobyčejné svízele: kruté zimy, sucha, zimnice. Ale těžkosti statečných Evropanů nezdolaly. Ačkoli Jamestown nevzrostl v mohutné město jako jiné obce, dal přece vznik osadám sousedním, které přivály časů zlých šťastně přečkaly. Jamestown stal se zároveň pevným bodem, od něhož se dály výzkumy další na východních svazích hor Appalašských, a Smith sám, aby se přesvědčil o množství řek, jež ústí v zálivu Chesapeackském, sledoval je po lodech, koňmo i pěšky až k místům, kde splavnost jejich byla zaručena; tak nabýval vědomostí o plodnosti půdy a o kmenech indiánských, v poríčí oněch přítoků sídlících. Okršlek anglického



Pohled na nynější Boston, Mass.

území osadního značně se zvětšil činnosti lorda Baltimorea, jenž r. 1634 při ústí Patapsca založil město, jež stalo se hlavním městem Marylandu, a lorda Clarendona, jenž r. 1663 v život uvedl osadu albemarleskou při řece Chowanu (Edenton) a r. 1665 osadu u řeky Fearu (Wilmington) naproti mysu Fearu.

Od r. 1602 mnozí mužové pokoušeli se též o to, bylo-li by lze založiti osady na pobřeží Massachusettu a Mainu. Podnikavý Smith skutečně myšlenku provedl a nazval je „Novou Anglií“. R. 1620 v provincii přivezla loď vystěhovalce ze Staré Anglie, kteří založili kolonii Plymouth. Ač nezvyklé podnebí citelně přistěhovalcům škodilo, přece jich přibývalo, a vznikaly nové osady. Tehdy povstala města: r. 1623 Dover v New Hampshiru, r. 1630 Salem a Charlestown-Boston v Massachusettu, r. 1633 Windsor, r. 1635 Saybrook, r. 1638 New Haven

v Connecticutu a Providence v Rhode Islandu (1636). Kolonisaci severovýchodního pobřeží zvláště přispěli Holanďané tím, že plavbou Henry Hudsonovou poznán byl tok řeky po něm nazvané, a že na ostrově, při ústí řeky od Indiánů koupeném, založili město Nový Amsterdam, zřídívše tu ústředí kožišinného obchodu a pevnou oporu panství hollandského. Mimo to založili v nitrozemí Fort Orange na místě dnešního města Albany, Hartford na Connecticutu a Fort Nassau naproti pozdější Philadelphii. Mnoho jmen míst, řek, hor a a potoků mají jména hollandská dosud. Brzy však osady hollandské a anglosaské počaly na se žárliti, z čehož povstaly spory. Poněvadž pak Holandsko krajanů svých nepodporovalo, osady jejich v polovici XVII. stol. proměnily se v obce anglosaské. R. 1664 bylo místodržiteli Stuyvesantovi se neslavně vzdáti; po té Nový Amsterdam přeměněn byl v New York, a pokus Holandska o záchranu „Nového Holandska“ se již nezdařil. Podobně zvedlo se osadám švédským, jež r. 1638 Minuitem a Printzem tu byly založeny.

To byly první osady anglické, z nichž po třech stech let vyvinul se světový stát prvního řádu. Prozkoumání nitra pevninského následovalo hned po tom, jakmile se poznaly přirozené cesty do vysočin západních a jakmile pominula nebezpečí, hrozící statečným předbojníkům osadním.

C. Francouzské výzkumy a podniky osadní ve stol. XVII. a XVIII.

První pokus francouzský o založení kolonii na půdě severoamerické stal se za krále Jindřicha IV., kdy De Monts a De Poutrincourt vypravili se do zátoky Annapolisské a založili Port Royal. Hlavním hrdinou však výprav objevných a osadních byl Samuel Champlain, průvodčí De Montsův. Vytužil význam řeky sv. Vavřince, již proplul až k indiánskému městu Hochelaze (Hochelaga), a založil r. 1608 při jejím ústí město Quebec, hlavní baštu panství francouzského a hlavní obchodní město kožišinné pro nejsevernější končiny americké. Probádal oboje pobřeží řeky a na příhodných místech všude usazoval přistěhovalce ze své vlasti. R. 1609 navštívil jezero, nyní Champlainovo, r. 1615 sledoval tok řeky Ottavy, odkudž se dostal v kraje, kde leskně se veliké jezero Nipising, z něhož French River vtéká do zátoky Georgiánské. Přes jezero Huronské, Niagaru a jezero Ontario vrátil se do Quebecu. S Indiány, s nimiž bylo mu se stýkati, žil v přátelství, ale nikoli s Angličany, od nichž byl r. 1629 zajat a teprve r. 1633 propuštěn. Zemřel jako místodržitel „Nové Francie“ r. 1635.

Pobřeží jezera Huronského a řeky Ottawy prostudoval první běloch Brulé (1611), jezero Michiganské Jean Nicolet (1635), Erijské Chaumonot (1640), Hořejší Rymbault a Jogues. Nemalé zásluhy o šíření vlivu francouzského po území neznámém mají misijnáři, hlavně jezuité, kteří na příhodných místech zakládali osady a pronikali končinami, kde noha Evropanova nikdy před tím

nechodila. Missionáři Menard (1661) a Marquette (1673) přešli od jezer Kanadských k Missisipi. Du Luth opanoval území to ve jménu krále francouzského. Také Robert de La Salle badal v Kanadě od r. 1666, pak přišel do končin nynějšího Chicaga a přešel k Illinoisu, založil Fort Grèvecoeur. R. 1682 pustil se odhodlaně po proudu missisipském až k ústí. Dne 9. dubna slavnostně prohlásil území po obou stranách veletoku majetkem krále francouzského. Založiv všude na ochranu území pevnůstky, hleděl tu panství francouzské zajistiti. R. 1685 na nové výpravě západně od dolního Missisipi zmýlil se ve směru cesty a ocitl se v blízkosti texasské zátoky Matagordaské. Společníci jeho, soužení jsouce nedostatkem, vzbouřili se proti němu a usmrtili jej 20. května 1687.

Po smrti La Salleově vedl podniky Lemoyne d' Iberville a Lemoyne de Bienville, jenž založil města Mobile (1711) a New Orleans (1718). Pravý obraz nesmírného území, Francouzům náležejícího, podali teprve M. Bossu cestami v l. 1751—1762 a jezuita Charlevoix, popsavše nejen poměry vodopisné, horopisné, podnebné a vegetační, nýbrž i národopisné.

Také na západě od horního toku Missisipi postupovalo se pomalu, ale jistě před se. La Hontan r. 1688—89 dověděl se od Indiánův o vysokých horách na západě. První Francouzi, kteří jich skutečně dosáhli, byli Niverville (1751) a Verendrye (1755). Z toho patrně, že výzkumy francouzské uprostřed XVIII. stol. daleko předčily nad výzkumy anglické. Výkvět rytířstva francouzského předstíhoval se s duchovními řády katolické církve v šíření kultury v západním světě, plném divů přírodních.

D. Výzkumy ve vysočině Appalašské, v Cordillerách a na pobřeží tichomořském.

Přistěhovalecký proud byl rok po roku větší. Zprávy, které do Evropy z Ameriky přicházely, přímo vybízely smělce a ty, kteří neměli dosti volnosti ku projevům své vůle ve Světě Starém, k šťastnějšímu žití za oceánem. Tak se stalo, že pevně zakotvené a kvetoucí osady na pobřeží atlantském, poskytnuvše jim pohostinství, nestačily je zaměstnávat; i bylo třeba, aby hledali si nové působiště dále na západě, kde netknutá půda skytala tisícere naděje v blahobyť. Zajímavě jest, že v popředí vystěhovalců byli Ochranovští, kteří založili r. 1739 Nazareth a r. 1741 Betlehem (při ř. Delaware) nedaleko přirozených bran k vysočině Appalašské. Jejich věrozvěsti Kristian Bedřich Post, David Zeisberger a Jan Heckelwelder nadšeně brali se za novými cíli do hornatin při horním toku Delawaru, Susquehanny a Ohia. K nim družil se indiánský tlumčnick Konrád Weiser, jemuž lze přičísti veliké zásluhy, že bez krveprolití byly opanovány mnohé krajiny. Daniel Boone přešel r. 1769 hory Appalašské od řeky Yadkinu a přiblížil se řece Missuri. R. 1733 založeno bylo město Savannah a 1739 Augusta v Georgii,

při jehož vzniku znamenitou měrou pomáhali obyvatelé solnohradští, pro viru z vlasti vypuzení. Mezi Němci přední místo zaujímá William Penn, jenž založil Philadelphii (1682) a Germantown (1683) a spřátelen jsa s Indiány, dostihl Modrých hor. R. 1755 anglický generál Braddock dal vystavěti přes Alleghany vojenskou silnici, načež v brzkou počaly rozepře mezi osadami anglickými a francouzskými. Francouzům bylo na všech stranách ustupovati a pevnosti rušiti. Na místech jejich vznikaly nové osady anglické. R. 1759 padl i Quebec do rukou anglických, a mírem Pařížským zpečetěn byl konec „Nové Francie“ při březích řeky sv. Vavřince a na pevnině v krajinách východně od ř. Missisipi. Všecky objevy francouzských badatelů kromě Louisiany připadly Britům.

R. 1764 francouzští obchodníci s kožišinami založili St. Louis, Jonathan Carver po suchu chtěl se dostat ku průlivu Beringovu, Alexander Mackenzie, jsa ve službách „Hudsonbayské společnosti“ r. 1789—92 sledoval obrovskou řeku Mackenzieovu až po ústí do severního moře Ledového, odkudž vydal se po prvé napříč přes severní pásma Cordiller k oceánu Tichému.

Výzkumy nitrozemní spojeny byly vždy s velikými nebezpečími. Zvláště rudoši byli postrachem badatelů, ježto vystupovali nepřátelsky proti každému bílému vetřelci. Bezbranní missionáři zpravidla bývali od nich mučeni a pobíjeni. Tak zahynuli tři mniši, které Coronado zanechal v Quirře a Teguasu; podobně pozbyli života tři františkáni, kteří r. 1581 byli tam posláni. Lépe dařilo se r. 1582 ozbrojené výpravě Antonia de Espejo v Arizoně a Novém Mexiku, jakož i výpravě v údolí Rio Granda del Norte. Výprava Bonillova (1585) rovněž vzala za své.

Na pobřeží oceánu Tichého s počátku výzkumy se daly pod vlajkou španělskou. R. 1598 Angličan František Drake postoupil až ku pobřeží Oregonu a nazval krajinu tamější Novým Albionem. Kolem r. 1700 německý jezuita Kühn (Kino) konal velké cesty missionářské v okolí zálivu Kalifornského a při ústí Colorada ještě s jinými soudruhy v povolání, mezi nimiž zvláště vynikal Junipero Serra. Tehdy vzniklo město San Diego (1769), Monterey (1770), San Francisco (1776), Los Angeles (1791) a j. Oddělení Asie od Evropy prokázal Rus Semen Děžněv, jenž oplul východní cíp asijský (půlostrov Čukotský), od ústí řeky Kolymy po ústí Anadyru a Vit Bering, po němž nazvána byla úžina Beringova mezi mořem Ledovým a Atlantským. R. 1778 objevil se v průlivě Beringově James Cook s Němcem Janem Reinholdem Forsterem; r. 1791 Robert Gray, jenž objevil řeku Columbii, r. 1790—95 G. Vancouver, jenž obral si za účel oplutí veškerého pobřeží tichomořského a našel ostrov Vancouverův. Francouzi jsou tu zastoupeni Lapérousem. La Franca prošel (1740—42) území od jezera Hořejšího k zátoce Hudsonově.

Na počátku XIX. století ústřední vláda americká, jakož i vlády jednotlivých státův usilovaly o to, aby měly bezpečný a věrný přehled a popis území pevninského. Proto s úsilím neobyčejným a dle

určitých plánů dály se na všech stranách výzkumné cesty, jichž duší byl nejgeniálníjší president Tomáš Jefferson. Jeho působením vznikla slavná výprava (1803—1805) podél řek Missouri a Yellowstone do hor Skalistých a podél Columbie k oceánu Tichému, již v čele stáli Lewis a Clarke. Zebulon M. Pike cestoval při pramenech Missisipi v západní prairii v horách Skalistých od Colorada po Nové Mexico.

Další veliké výpravy měly z pravidla též cíle vojenské a byly tudíž řízeny vládou washingtonskou. K nim připojovali se učenci a zkoumali západní končiny po stránce vědecké. Tak účastnili se výpravy Stephena H. Longa (1819—23) botanikové James a Baldwin, zoolog Say a geologové Jessup a Peale. Mohouce pod ochranou vojenskou věnovali se práci badatelské, snesli z území od horního Missisipi, od jezer Kanadských a z hor Skalistých tolik materiálu vědeckého, jako nikdo před tím. Do hor Skalistých pronikali hlavně lovci zvířat a smělí dobrodruzi, hledající zlato. James Bridge sledoval r. 1824—25 řeku Medvědí až k Velikému jez. Solnému, Petr Ogden r. 1825 lovil při řece Humboldtově, William Ashley založil téhož roku pevnůstku při jezeře Utahském. Do Kalifornie a do Oregonu vystěhovalci přicházeli již r. 1840. Bezpečné zprávy o řece Humboldtově, o řece Snake a o Wind River Mountains podal E. Bonneville, plukovník vojska unijského, jenž tu od r. 1832—36 dlel. Rovněž zprávy Frémontovy a Preussovy mají cenu; zejména Frémontovy o Sierře Nevadě. Pánev jezera Solného na zvláštní výpravě prostudoval Howard Stansbury. V jižní části prairie badali W. Abert a G. Peck (1845), poznali řeky Purgatory a Canadian, Wislizenus podnikl cestu přes Santa Fé a údolím Ria Grande do Chihuahu. Pověstné tažení Cookových jezdců pustinami v Jižní Arizoně a v jižním Mexicu a Emoryova pout z Leavenworthu přes Santa Fé do San Diega poutají pozornost svojí originalitou a skvělými výsledky (1846). Kromě přírodovědeckých a národopisných studií vedla do hor i studia praktického použití vodních sil, tajemné útroby hor, o nichž kolovaly lesklé báje, úrodnost půdy a výzkumy terrainu pro příští směr železnic. V Nebrasce, Dakotě a v Black Hills zkoumali G. K. Warren a V. Hayden (1857), v Utahu a Nevadě A. Campbell (1857—61).

Po občanské válce počaly výzkumy znovu. Roku 1867—72 Clarence King, Arnold Hague a S. F. Emmons podnikli vědeckou topograficko-geologickou výpravu podél 40. rovnoběžky, a Jiří M. Wheeler podél 100. poledníku. Tehdy sbor vědcův amerických šířil se vynikajícími muži, jichž jména zajistila si úctu všeobecnou. Výzkumné práce jejich vedly k založení sdružení, United States Geological and Geographical Survey, odhodlanému nyní ku prozkoumání území Spojených států do všech podrobností. Hlavou sdružení byl Clarence King, od r. 1881 Powell, pak Walcott. Z členů vynikají Karel Grove Gilbert, nejlepší znalec jezera Solného a Niagary, Israel K. Russell, jenž popsal pásmo Kaskad, Henry Gannett, správce ústavu kartografického a j. Od roku

1872—97 prováděla se pracná triangulace pevniny severoamerické podél rovnoběžky 39., jejíž krajní body označují mysy May a Punta Arenas, jakož i měření stupňů na poledníku 100. mezi New Orleansem a hranicemi kanadsko-unijskými. K studii poměrů severoamerických praobyvatelů zřízeno bylo r. 1879 při „Smithsonian Institution“ oddělení „Bureau of Ethnology“, v jehož sboru také zasedají vynikající učenci.

Z výprav jednotlivců, jichž výsledky sice nedosáhly významu výprav podporovaných vládními ústavy, ale pro poznání země zaznamenávají vědecky cenné příspěvky, jmenovati jest cesty F. A. Michauxa (1802—1803), Frasera (1809), Arnolda Guyota



Partie ze Skalistých hor kanadských.

(1860—90), J. L. Williamsa na Floridě, prince z Wiedu, Morice Wagnera a Karla Scherzera, dvou Leconteů, Josefa a Johna B. (1895), Tarra (1900), Davise a j.

E. Výzkumy v Americe Britské (Dominion of Canada).

Rozluštění severozápadního průjezdu do Asie bylo ještě na počátku stol. XIX. cílem nejednoho kapitána-zeměpysce a vedlo k novým pokusům proniknouti neznámým souostrovím Arktickým a stanovití obrysy jeho. R. 1818 na popud geografa Johna Barrowa byl

tam poslán John Ross. Ross měl totiž za úkol prozkoumati zátoku Baffinovu, leč oklamán jsa mraky, jež měl za hory, tvrdil, že „záliv Lancasterův“ jest lodem uzavřen.

R. 1819 John Parry, podporován jsa prostředky státními, měl tvrzení Rossovo dokázati. Tehdy byli s nim James Clark Ross, pozdější cestovatel k jižní točně, bratřec Johna Rossa, fysik Sabine a Beechey. Vnikl do sundu Lancasterova, nalezl v místech domnělých hor nový záliv a volné moře v průlivu Barrovově. Ledová hráz zapudila jej do úžiny Prince regenta, odkudž 4. září 1819 se vyprostil a přeplul 110°. záp. délky, čímž získal cenu 5000 liber šterlingů k tomu cíli vypsanou. Na jižním cípu ostrova Melvillova v jednom zálivě přezimoval do 15. srpna 1820. Čtyřiaosmdesátidenní noc točnová počala 15. listopadu. I plul dále na západ, ale návaly ledovými jsa tlačěn zpět, Parry vrátil se od země Banksovy na ostrov, nyní Parryův zvaný, a potom do Evropy, netuše, jak blízek byl moře Ledového a tudíž cíle touhy své.

R. 1821—22 plul znova hledat cesty severozápadní průlivem Hudsonovým. Zklamal se však a stěží vrátil se domů.

Na výpravě třetí proplul průlivem Foxovým, objevil půlostrov Melvillův, průliv Furyský a Heklin, ale balvanitý led v zátocě Boothijské a v průlivu Prince regenta nedal mu plouti dále. Ztratil loď Fury, vrátil se do Anglie. Čtvrtou cestu podnikl na Špicberky.

Na pevnině v nejsevernějších končinách cestoval John Franklin a Richardson (1819—22), pokračující ve výzkumech Mackenzieových. Šli od hor Severního Saskačevanu k řece Měděných bání (Coppermine River), a ku pobřeží, kde poznali a zakreslili pobřeží zátoky Korunovačny a ostrov Bathurst. Tehdy po namáhavých pochodech poskytla jim útulku pevnůstka Enterprise, kde zakusili nesmírné nouze a málem byli by přišli o život. R. 1825 vydali se znovu na cesty založit u jezera Medvědiho pevnůstky nové a dostihnout při ústí Mackenzie moře Ledového, jehož pobřeží potom v délce přes 40 stupňů délkových přesně určili. V téže době od západu z průlivu Beringova vedl Beechey výpravu ku pobřeží severoamerickému, ale s Franklinem se nesetkal, dosahnuv pouze mysu Barrovova.

Tu starý John Ross, aby napravil pověst svou jako polární badatel, s Jamesem Clarkem Rossem vydal se do končin ledových s lodí „Viktory“ za rozluštěním dávného problému. Podivuhodná cesta jeho vedla (1829—33) k objevení nejsevernějšího bodu pevniny severoamerické a magnetického pólu na půlostrově, pojmenovaném dle podporovatele této výpravy, Boota Felixe, Boothia Felix. Při vstupu do průlivu Prince regenta Lancasterovým sundem nalezli nedotčené zásoby ztroskotané lodi Fury, kteréž zásoby dopravili do zimního ležení na březích Boothia Felixu, v němž stateční plavci ztrávili dvě strašlivé zimy. Dne 1. června 1831 nalezli dle kompasu severní pól magnetický. I postavili na místě tom z vápencových balvanů pahorek, uschovali v něm plechovou krabici se zprávou o všech událostech a vztyčili naň anglickou vlajku. Na zimu r. 1831 bylo plavcům

opustiti loď, ubíratí se dále k severu pevninou a ještě dvě točnové noci tu bez zásob ztráviti. Zatím v Evropě považovali je za mrtvé. R. 1833 dostali se v člunech k sundu Lancasterovu v naději, že uzzří nějakou loď. Jednu skutečně viděli, ale nedostihli ji. Kormidelník druhé lodi nechtěl Rossa na loď přijmouti, nepoznáváje ho. Byli všichni zarostlí, vychrtlí od hladu a útrap, oblečení pouze v kůže a hadry. Pomocnou výpravu za nimi po suchu vedl Back, sleduje Velkou řeku Rybí (Back River) ku pobřeží naproti zemi krále Viléma

V době té admirálita anglická odhodlala se vypsati cenu 20.000 liber šterlingů tomu, kdo konečně objeví průjezd severozápadní. Mezi těmi, kteří odvahu měli o to se pokusiti, byl John Franklin, jenž s lodmi „Erebe“ a „Terrorem“, na nichž James Clarke Ross byl skvěle provedl výpravu k točně jižní, plul r. 1845 týmž směrem jako Parry na výpravě první. Šťastně lodi dosáhly sundu Lancasterova a úžiny Barrowovy. Tu bylo se Franklinovi uchýliti sundem Wellingtonovým k zemi Grinnellově, odkudž později mezi Cornwallisem a Bathurstem se vrátil k jihu. V září 1846 obě lodi zamrzly severně od země krále Viléma. Franklin umřel 11. června 1847, a ostatní členové výpravy zahynuli rovněž i s vůdcem svým Erosierem, jenž vedl je k úžině Simpsonově, odkudž měli na pevninu blízko.

Když za tři léta o Franklinovi do Evropy nepřišlo zpráv, všacek vzdělaný svět počal se o osudy jeho zajímati. Američané, Angličané a Francouzi vypravili ihned za ním sbory pomocné. Láska k bližnímu a snaha po zachování jich naplňovala nejen kapitány, nýbrž i prosté plavce. Jedni pustili se za ním sundem Lancasterovým, druzí proti němu od úžiny Beringovy, třetí po pevnině a jezernatými pláněmi k severnímu pobřeží. Celkem od r. 1848 do r. 1854 vydalo se za Franklinem ne méně nežli 19 výprav o 31 lodech nákladem 24 milionů korun mimo výpravy pozemní. I byly výpravy tyto příčinou neobyčejného badatelského ruchu, jenž vedl konečně ku poznání cesty severozápadní. Od východu bral se James Clarke Ross za ztracenou výpravou, od západu Kellet a Moore-Pullen, po pevnině Rae. Všichni marně. R. 1850 hledalo Franklina 16 lodí. Z nich „Entreprise“ a „Investigator“ pluly za velení Collinsona a Mc Clurea od západu, od úžiny Beringovy. Mc Clure dostihl 9. září 1850 severního pobřeží země Bankovy, odkudž vplul do sundu Melvillova. Tím prokázal spojení sundu Melvillova s mořem západním a zálivem Baffinovým. Když loď Mc Clureova „Investigator“ zamrzla, utekl se s mužstvem na loď „Resolute“, s níž v blízkosti operovali právě Kellet a Mc Ellintock. Leč i „Resolute“ zamrzla a bylo jí dáti ledům v pospas. Mc Clure s družinou utekli se na ostrov Melvillův, kde našel listinné zprávy od Mca Ellintocka. Zakopal tu zprávy své o osudech obou lodí a nových výzkumech, po čemž 26 mužů mělo se bráti k východu, ku průlivu Barrowovu, 6 mužů k jihovýchodu, směrem k ústí řeky Mackenzie hledat po tříletém přezimování cesty k domovu. Tu šťastnou náhodou vysvo-

bodil je poručík Prim z lodi „Heraldu“, jenž našel jejich listiny a těžce zkoušené přijal na svou loď.

Také Collinson (1850—53) našel cestu podél severních břehův amerických, a to průlivem mezi pevninou a zemí Viktoriinou. Na cestě třikrát přezimoval. Jen asi 150 mořských mil dělilo jej od míst, kde zanikly Erebus a Terror.

Dle zpráv Raeových, Andersonových a jiných Franklin zahynul na ostrově krále Viléma. R. 1857 Mc Ellintock s Hobsonem, Joun- gem a Waltrem vydali se tam, a teprve r. 1859 Hobson našel pod hromadou kamení kus listiny se zprávou o prožitých utrpeních několikerého přezimování, o útěku z lodi a že v červnu 1847 Franklin umřel. Na jiném místě našel jinou zprávu, jakož i čun se sedmi mrtvolami. Těmito nálezy uzavírá se perioda výprav za Franklinem, která jest čestným pomníkem lásky křesťanské k bližnímu. A výsledek oběti? Nalezené průlivy, kterými vede „cesta severozápadní“ ukázaly se býti neupotřebitelnými. Franklin a jeho 140 soudruhů zahynulo; jen nepatrné zbytky jejich majetku doneseny domů jako důkazy jejich smrti.

Za dvacet let potom novyorský kupec Morrison, s ním Klutschak, Melun a Gilder poslali námořního poručíka Schwatku, aby sebral a popsal pozůstatky výpravy Franklinovy. Jedenáct měsíců byl poručík na saních a sledoval zpětnou cestu nešťastníkův od lodí až k ústí Velké řeky Rybí, pohřbil nalezené mrtvolky a nabyl určitosti, že záznamy všechny kromě dvou dříve nalezených se ztratily. Eskymáci prý našli dvě stopy dlouhou a stopu širokou plechovou bednu, vylomili ji, a jejich děti s písemnými zprávami a knihami prý si hrály, až je zničily. Schwatka dokázal, že po smrti Franklinově ostatní šli se světa způsobem nejstrašnějším. Čtyřicet výprav šlo jim na pomoc — Bůh usoudil jinak.

Výzkumy v nitru Ameriky Britské daly se způsobem podobným jako v státech Spojených. Nejprve vyšetřovány byly přírodní poměry země, hlavně podnebí a možnost osazovací, pak postupující kultura zakořeňovala se všude tu, kde podmínky životu osadnímu zdály se býti příznivé. S pracemi vědeckými začal r. 1838 Abraham Gesner, zkoumaje složení kůry zemské v Novém Brunšviku a v Novém Skotsku. W. Logan a J. Richardson obrátili se za týmž účelem k řece sv. Vavřince, H. Y. Hind a J. William Dawson r. 1857 do území Red Riveru a jezera Winipežského, Alfred R. Selwyn při Lake of the Woods v horách Skalistých. Největší práci ve výzkumech kanadských vykonal George M. Dawson, jenž prostudoval též ostrov Vancouverův a ostrovy králové Charlotty. Po různých poutech horami Skalistými dostihl řeky Jukonu, v jehož horním toku jest pověstné naleziště zlata, distrikt Klondický. Po něm vedl „Geological and Natural History Survey of Canada“ Robert Bell, jenž zkoumal terrain mezi řekou sv. Vavřince a zálivem Hudsonovým a na Labradoru, o jehož poznání má největší zásluhy. Jiní cestovatelé a badatelé labradorští byli Tyrrell (1883), Pike (1889), Low, Caton (1894—98), Hanbury (1898), Packard (1890)

a Hite. Měřením výšek v Cordillerách kanadských zabývali se hlavně John Palliser (1857) a John K. Lord; v letech devadesátých Wilcox, Collie a Coleman, kteří stanovili hroty nadoblačných velikánů daleko nad 4000 m. Výzkumy ohromného území britského pokračují tak skvěle, že „terra incognita“, dle G. M. Dawsona, r. 1890 2·5 mill. km² čítající, na počátku stol. XX. cvrká se na nepatrný zbytek. Tok řek a sílu jejich vod studoval T. E. Keefe, rostlinný zeměpis J. Macoun.



Zlatokopové klondičtí plují po řece Jukonu na vorech, řízených domorodými Indiány.

F. Výzkumy na Aljašce (Alasce).

Plavbami Beringovými a Čirikovovými rozšířil se lovecký okršlek sibiřský a kamčatský přes půlostrom Čukotský po průliv Beringův, za moře Beringovo, přes Aleuty a nejzápadnější část Ameriky Severní, přes Aljašku. Ruští lovci tuleňů ve stol. XIX. ovládali všechno západní pobřeží až po San Francisco v šířce 30 stupňů. Mimo to lovci odvažovali se i za rovnoběžku 70. do končin plujícího ledu, do sundu Kotzebuova a ještě severněji. Od r. 1768, od plavby Levačevovy, ruská vláda uznávala území jmenovaná majetkem ruským a zřídila r. 1784 na Kadjaku první pevnou osadu ruskou jako středisko ruskoamerické obchodní společnosti kožišinné.

Měření a popisy pobřeží konala se hlavně v době velkých výprav Krusensternovy a Kotzebuovy (1803—1818), Ferdi-

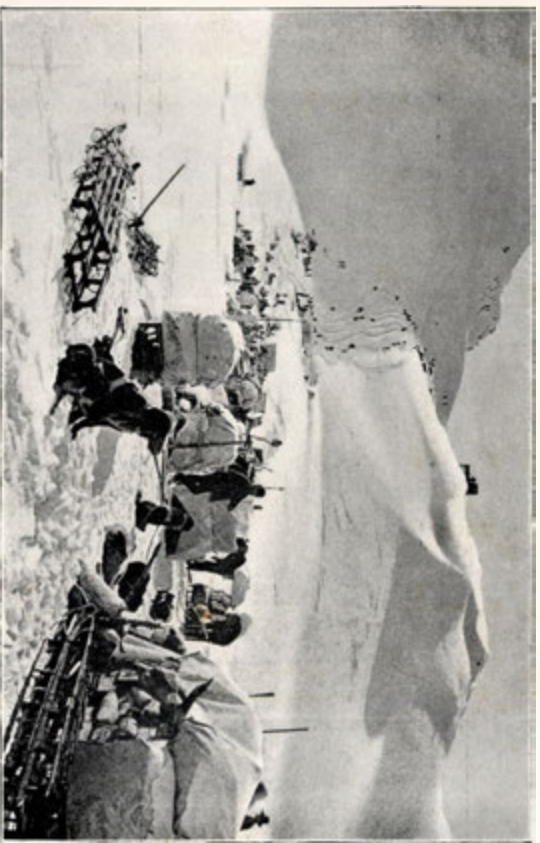

Amerika, ptyloha 2.

Sněžný průsmyk na Aljaše.

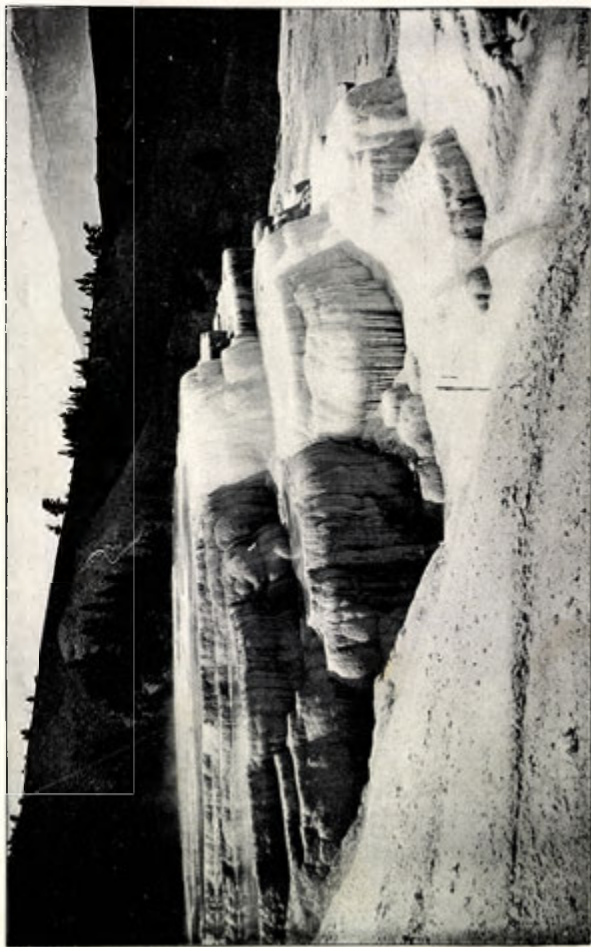

Mamutí prameny křemičité v parku Yellowstone.

nandem Wranglem (1829—34) a Tebenkovem (1852). Roku 1867 Rusko americkou državu svou prodalo Unii za 7·2 mill. rublů, po čemž ihned vědecké práce v území tom počala „U. S. Coast and Geodetic Survey“. Od r. 1888 řídil práce výzkumné J. L. Tanner, pokračuje v šlepějích W. H. Dall'a, M. Bakera a Petroffa. Mc Murray sledoval řeku Porcupine, Rus Sagoskin cestoval při dolním Jukonu (1842—44), Francouz Pinard (1871) na Aleutech, Američan Muir (1879) na ostrovech jihovýchodních a jejich ledovcích, Nelson v deltě Jukonu, bratři Krausové v Lynnfjordu, Stoney na Kovaku, Woolf na mysu Lisburnu a jini jinde. Nejcennější výzkumy týkají se ledovcových spoust hory sv. Eliáše, do nichž pronikl Schwatka a Seton-Karr 1886 2200 m vysoko. W. H. a E. Tophamové dostoupili výše 3500 m, I. K. Russell dokonce (1890—91) 4420 m; r. 1897 dosáhl vrcholu princ Ludvík Savojský, jenž přinesl odtud úchvatná vyobrazení velikolepé přírody. Skoro zároveň s touto událostí sběhly se objevy zlatých rýžovišť v Klondike (1896) a u mysu Nome na půlostrově Sewardově, jimiž ožily náhle kraje, určené k věčnému mlčení a ztrnulosti. Poněvadž Aljaška stala se náhle touhou dobrodružných zlatokopův a vystěhovalcův ruch ve směru tom se obrátil, vláda poslala tam vědecké komise, aby vyšetřily poměry pro vystavění cest v území zlatonosném ku podpoře dopravy a spojení s ostatním světem. Zvláště zkoumalo se řečiště Jukonu, pokud se týče množství vody a jeho splavnosti. Celá řada učených mužů prošla Aljaškou celou, prohlédla kdekteré údolí, prosledovala každou řeku a zátoku. Výprava G. H. Eldridgeova (1898) při měření výšek horských vyšetřila, že nejvyšší horou v Americe Severní je Mount McKinley pod 150. poledníkem, vysoká 6240 m. Mezi přírodopytci jmenují se J. E. Spurr, F. K. Schrader, A. H. Brooks, W. J. Peters, A. Bruce a j.

G. Výzkumy v Mexicu.

Amerika Španělská zůstala dlouho uzavřena činnosti badatelské. Příčinou toho byly události politické a neproziravá, jednostranná politika koloniální, již Španělsko na škodu svoji provozovalo. Teprve když r. 1803 Alexander von Humboldt v nadšení přírodopytce ukázal na divy a krásu mexické přírody v díle „Essai politique sur le royaume de la Nouvelle Espagne“, vláda odhodlala se po příkladě sousedních říší věnovati větší pozornost přírodním poměrům Mexica. V šlepějích Humboldtových kráčel Josef Burkart, jenž r. 1825—34 tu díl, prošel zemí napříč podél rovnoběžky 22. od Tampica po San Blas, vystoupil na sopky Nevado do Toluca a Jorullo a položil základ k studii o složení zemském v Mexicu. Kromě Dollfusa a Montferrata, vyznačují se cestovatelé Fr. Ratzel, v. Thielmann, Sapper a E. Deckert, kteří v druhé polovici minulého století planinám a horám mezi oceánem Tichým a zálivem Mexickým pozornost věnovali.

Z domácích badatelů knihy jmenují F. Leala, jakož i Karlosa Pacheca (Karlos Pacheco), jenž vedl zeměvědné výzkumy podporou sdružení „Secretaria de Fomento“. Nyní lze již opatřit si též speciální mapy Mexica v měřítku 1 : 100.000, důkladná pojednání o mexickém podnebí, vědecké výklady o zemětřeseních, knihy národopisné a statistiky národohospodářské. Neobyčejně cenné a zajímavé jsou spisy D. Charnayovy, týkající se zřícenin starých měst a památek u Palenque, Ucmalu, Teotihuacanu a jinde.

II. Přehled všeobecný.

A. Rozloha a vodorovná členitost.

Vše nasvědčuje tomu, že Ameriku Severní nazývati lze samostatným dílem světa, nepřehlížejíc ani k tomu, že v dobách neznámých skutečně od Ameriky Jižní byla oddělena. Moře ji oblévá na všech stranách: na západě, kde oceán Tichý od Kelly Inletu po mys prince Wallesského dotýká se břehů jejich v délce 14.000 km; na severu, kde najisto prokázána jest již úplná souvislost oceánů Tichého a Atlantského; na východě mezi mysem Tiburonem a Chidleyem na Labradoru, kde oceán Atlantský 11.000 kilometry ku břehům přiléhá; na jihu, kde záliv Mexický a moře Karibské mezi Floridou, Jucatanem a pobřežím columbijským svírají pevninu s oceánem Atlantským v šíři, na místě nejužším 50 m a u Tehuantepecu 250 širokou. Přirovnáváme-li šíři Panamskou k šíři Suezské, pozorujeme, že Suezská jest širší, ale sbližuje Asii s Afrikou mnohem více, nežli Panamská šije Ameriku Severní s Jižní. Americké moře Středozemní od ústí Missisipi po ústí řeky Magdaleny má šířky 2250 km.

Od Evropy břehy americké vzdáleny jsou (mezi Gronske a Skandinavií) 1200 km; mezi Novým Skotskem a Irskem 3600 km. Mezi pobřežím kalifornským a japonským je vzdálenost 9000 km. To jsou rozměry, které nepřipouštějí vlivu evropského ani asijského na vývoj staré kultury americké. Mnohem blíže je z Ameriky do Asie na straně severozápadní, kde od aljašského mysu Hope k asijskému mysu Serdci Kamenu se počítá pouze 250 km, na nejužším místě pouze 92 km.

Dle všeho rozkládala se mezi Amerikou Severní a Evropou přes Gronsko, Island a Špicberky široká pevnina, která zasahovala až za úžinu Beringovu, po ostrov sv. Vavřince a sv. Matouše, kde rovněž byla pevná země, jak nasvědčují mělčiny mezi oběma břehy. I tvořila Amerika Severní samostatný celek, jenž teprve asi uprostřed doby třetihorní nebo nejpозději v době čtvrtohorní mohutnými silami podzemními se zprohýbal, snížil a strašnými příboji mořskými v nespočetné ostrovy rozdrobil. Je tedy samostatnost tohoto dílu světa prokázána jako samostatnost Evropy oproti Africe a Přední Asii. Za to šije středoamerická vznikla v době třetihorní, a bylo-li snad

kdy pevninské spojení mezi Amerikou Severní a Jižní přes Malé a Velké Antilly, bylo zajiště velmi dávno a přerušilo se jistě před vznikem šíje Panamské.

Za další doklad, že Ameriku Severní považovati lze za samostatný díl světa, nasvědčuje kromě předcházejících důvodův i to, že poměry kulturní se tu vyvinuly tak samostatně a velikolepě, že daleko předstihují Afriku i Australii, a že kulturní vývoj byl by ještě výše vyspěl, kdyby příchod Evropanův náhle jej nehyl v rozkvětu zarazil a zničil. Od té doby „zmládlá Evropa“ — dle Karla Rittra — tak zmohutněla ve všech oborech lidského vědění, že Amerika může jednou býti vůdkyní snah světových na místě Evropy. Ještě v století XVIII. považována byla Amerika Severní za vedlejší část Ameriky Jižní. Když se poměry změnily a Státy Spojené staly se moci světovou, považuje se Amerika Severní za hlavní část Nového Světa, Amerika Jižní za část vedlejší.

Nejsevernějšího bodu Ameriky Severní, počítajíce k ní ostrovy Arktické, dosáhla roku 1876 Naresova výprava polární na severním pobřeží země Grantovy. Tu z arktického ledu vyčnívají Challenger Mountains mezi 82. a 83. stupněm sev. šířky, tedy o 4 až 5 šířkových stupňů severněji nežli asijský mys Čeljuskinův a ostrovy Novosibiřské. Nejsevernějším bodem americké pevniny jest mys Murchison na půlostrově Boothii (Felixu) při 72° sev. šířky; mys Barrovův na severním pobřeží Aljašky leží v šířce 71° 23', tedy o málo severněji nežli evropský mys Severní. Pozorujeme-li, kudy prochází severní kružnice točnová, shledáváme, že odděluje nejméně 2·4 mill. km² pevné půdy (asi 11% vší plochy) pro studený pás severní, a připočteme-li k tomu ještě Gronsko, náleží k studenému pásu asi 4·6 mill. km², čili 19% plošného obsahu.

Nejižnějšíším bodem pevniny severoamerické jest Punta Mariato při 7° 12' s. š. v území Panamském. Leží v pásu horkém, k němuž jižně od obratníku raka náleží: nejjižnější cíp Kalifornie, jižní polovice Mexika a větší díl Západní Indie, v celku asi 1·5 mill. km², nebo 6·8% vší plochy pevninské, od níž si odmyslíme Gronsko. Ostatní části Ameriky Severní, tedy také půlостrov Florida, severní část Mexika, jižní třetina země Baffinovy, Labrador, země podél zálivu Hudsonova, větší díl území Mackenzieského, Jukonského a Aljašky šíří se v severním pásu mírném. Celkem náleží pásu mírnému plochy 17,965.000 km², což podobá se téměř rozloze Ameriky Jižní, skoro 82% celku.

Pro snazší pochopení přírodních poměrů v trupu severoamerickém je nutno v pásu mírném rozeznávati pásy užší: v sousedství točnové kružnice, mezi 66½° a 45° sev. šířky (pás boreální) a v sousedství obratníku raka, mezi 45 a 23½° s. š. (pás subtropický). Pás boreální zaujímá 10,025.000 km² nebo 46% vší plochy, subtropický 7,940.000 km² nebo 36%. V Evropě rovnoběžka 45. protíná půlостrov Krim, deltu dunajskou, ústí pádské a garonnské, tedy dle našeho pojmu krajiny s podnebím mírným a příjemným, kdežto v Americe

prochází krajinami poblíž Montrealu, Ottawy, sv. Pavla a Portlandu v Oregonu. Šířka New-Yorku ($40^{\circ} 45'$) srovnává se s šířkou Oportu a Neapole, šířka San Francisca ($37^{\circ} 47'$), St. Louisu ($38^{\circ} 38'$) a Washingtonu ($38^{\circ} 53'$) blíží se poloze Murcie nebo Palerma na Sicilii. Rovnoběžka petrohradská a christianijská (60° s. š.) dotýká se nehostinných a liduprázdných pustin při mysu Chidleyi v sev. Labradoru, při jezeře Athabasca a ostrovu Nunivaku v průlivě Beringově.

Oproti Americe Jižní Amerika Severní jest posunuta daleko západněji. Poledník, při němž leží nejvýchodnější mys Charles (na Labradoru), protíná Brazílii, poledník washingtonský přichyluje se celkem k západnímu pobřeží Ameriky Jižní, dotýká se pouze nejzápadnější končiny Peruanska, a poledník mysu prince Walesského vede v blízkosti východních břehů souostroví Samojského. Jediná krajina východně od Cincinnati a Detroitu má v západní části Ameriky Jižní v stejné době noc a den.

Vývoj pobřeží. Dle A. Pencka obnáší pobřeží severoamerické asi 75.000 km, takže tento díl světa předčí délkou pobřeží nad Asií (dvakrát větší) o 6000 km, nad Evropu o 37.000 km a Jižní Ameriku o 46.900 km; ostrovy severoamerické, počítajíc mezi ně souostroví Ártické a Západní Indii, zaujímají plochy 423 mill. km² ($17\frac{4}{10}\%$ celého povrchu). Asie má ostrovů 2.7 mill. km², Evropa 790.000 km², Afrika 610.000 km² a Amerika Jižní 15.000 km². Odmyslíme-li si Gronsko a ostatní ostrovy Ártické, zaujímají pouze 530.000 km², tedy mnohem méně nežli Asie a Evropa, asi $2\frac{7}{10}\%$ vší plochy severoamerické. Bez Západní Indie jest ostrovů jenom 290.000 km², jež z polovice náleží oceánu Tichému, z polovice Atlantskému. Plocha půlostrovů páčí se přibližně na 2.3 mill. km² (10% povrchu).

Severní moře Ledové oblévá pevninu americkou od mysu prince Walesského po půlostrov Melvillův a po zátoky Wage-rovu a Chesterfieldovu naproti ostrovu Southamptonu v zálivu Hudsonově. Sledující pobřeží severně od jmenovaného mysu, vstupujeme do zálivu Kotzebuova, míjíme mys Krusensternův, Point Hope a vstupujeme do vln širokého moře, jež po dlouhou dobu roční bývá pokryto krupýřem ledu mořského nebo zcelenou tříští ku břehům nanesenou od severu proudy vodními. Břehy nejsou nápadně rozčleněny, rýsující se jednotvárně tmavými obrysy na šedé obloze. Jasněji zjevuje se mys Barrovův, za nímž rozvírají se nekonečné prostory moře Beaufortova, v jehož nejjižnější části vlévá se Mackenzie ústím deltovým. Řada drobných ostrovů, jež ku pevnině se tuli, nemá významu. Za to nastává rozmanitost pobřeží východně od ústí Mackenzie, počínajíc zátokou Hutchinsonovou, Liverpoolskou, Franklinovou a Darnleyovou. Odtud na východ rozvírá se Dolphin & Union Sund, záliv Korunovačův, průliv Deaseův, Viktoriin a Franklinův po mys Murchison. Severně od těchto průlivů rozkládá se obrovský ostrov, pojmenovaný zemí Wollastonovou, Vikto-

riinou a prince Alberta, od nichž na severozápadě prostírá se země Banksova pod 120. poledníkem. V zátocě Korunovačnická roztroušeno jest hojně ostrovů, nazvaných Berensovy, Lawfordovy, Pordenovy a j. Veliký půlostrov Kentův naproti zemi Viktoriině zdvihá se mohutnými vrstvami ruly a křemence, spadaje ostrými hroty do vln úžiny, 14 stupňů dlouhé. Bathurst Inlet považovati lze za pravý fjord. „Mrtvé ticho vládne nad pevninami, mrtvé ticho nad vodami; někdy pták přelétne kraj, někdy tuleň zvedne hlavu nad hladinu a zaměří ku břehu vyspat se nebo napojit mláďete; jedině hukot divokého příboje zaléhá k uchu tichem zcitlivělému. Člověk málokdy sem zabloudí a přijde-li na krátko přec, zkoumá zemi a pobřeží, načrtá terrain, nebo fotografuje pustá místa a honem uniká odtud zase z děsné samoty a nevlidných zátok.“

Podobné poměry shlédnouti lze v průlivě Simpsonově, v průlivě Elliotově mezi pevninou a zemí krále Viléma, v úžině Franklinově, Bellotově a v zálivě Boothijském, od něhož na východ prostírá se půlostrov Melvillův, oddělený od země Baffinovy úžinou Furyskou a Heklinou před zálivem Foxovým. Záliv tento od zálivu Hudsonova odděluje skupina ostrovů: Největší Southampton, Bellův, Coats (Jižní Southampton) a Mansfieldův. Od pevniny západní odděluje je úžina, zvaná Frozen Strait a Rowe's Welcome. Další pobřeží zálivu Hudsonova náleží již k oblasti oceánu Atlantského. Půlostrov Boothia páčí se na 50.000 km², tedy o něco méně, nežli má království České; půlostrov Melvillův na 65.000 km², jež považovati dlužno za východní cíp velikého půlostrova, zálivem Boothijským a Wagerským proniknutého. Velikost někdejšího půlostrova lze odhadovati na 250.000 km². Půlostrov, jakož i ostrovy okolní pobřežím a zjevem krajinným velice se podobají. Někde jmenují Boothii též půlostrovem Raeovým dle badatele Raea, nebo půlostrovem Velké řeky Rybí. Také užívá se pro území toto názvu pobřeží Franklinova, a označuje se jím nejnehostinnější část pobřeží severoamerického. Spousty ledu balvanitého a tříšti pokrývají všude mělčiny a mírné sklony pobřežní. V létě hranice hmot ledových na širém moři Ledovém poněkud ustupují, ale v zátokách a úžinách kry zůstávají, překážejíce plavbě a všelikému spojení mezi pevninou a ostrovy Arktickými.

* * *

Oceán Atlantský omývá břehy severoamerické od zátoky Nevillovy po mys Tiburon, vnikaje do pevniny zálivem Hudsonovým, Ungavou, zálivem sv. Vavřince, Fundy, Mexickým a mořem Karibským kromě mnoha zálivů malých.

Záliv Hudsonův spojen jest s oceánem průlivem Hudsonovým a pokládá se za část jeho, ač polohou, poměry přírodními a jednotvárností spíše se jeví jako část severního moře Ledového, s nímž

je spojuje průliv Foxův. Hloubka jeho uprostřed, pod 60. rovnoběžkou, obnáší 229 m, a dle Deckerta stačilo by vyzdvížení půdy na severu o 150 m, aby proměnil se ve velké jezero vnitřní, jež by časem vyschlo. Edvard Suess jmenuje záliv plochou pánví oprotiv Hudsonovu průlivu a zálivu Baffinovu, kde naměřeny byly hloubky i 4000 m. Plošného obsahu záliv Hudsonův (s průl. Hudsonovým) má 1·2 mill. km², jimiž dvakrát předčí velikost nad evropské moře Severní, ale s nímž se srovnává, pokud se hloubky týče. Do zálivu vniká od severu Frozen Straitem a úžinou Fisherovou mnoho ledu, jenž se tu a v průlivu Hudsonově nahromaduje, a příjezd z oceánu Atlantského znemožňuje. Led taje a záliv stává se místem, odkud do pevniny přichází zima a odkud vlastně poměry podnebné v Americe Severní se upravují; v zimě záliv je příčinou značného klesnutí teploty pevninské, v létě opět zmírňuje horko a činí je snesitelným. Plavbu provozovati v něm lze v červenci a srpnu a to ještě při velikém nebezpečí, působeném ledy, bouřemi a mlhami. Sáhá nejjižnějším cípem až po severní rovnoběžku 51., tedy po rovnoběžku londýnskou, drážďanskou, vratislavskou, ale proto přece obchodní význam jeho je velice nepatrný. Mimo to břehy zálivu jsou bez zátok a přirozených přístavův; zvláště záliv Jamesův, v němž vystupuje nad moře množství mělčin a ostrovů, jest i pro malé lodi leckde nepřístupen. Na některých místech zmírňuje nedostatek přístavišť příliv, 3·5 m vysoký. Břehy vystupují nejvýše na severovýchodě v krajině mysu Wolstenholmeova, kde nitrozemní vysočiny dosahují výše až 600 m. Stěna skalní, provázená nesčetnými bradly a nerovně vysoká, tvoří východní mezi zálivu Hudsonova, snižující se k vodní hladině pouze tu, kde řeky, jichž prameny hledati jest v nitrozemních jezerech labradorských, sněšují sladké vody své s vodou mořskou. Tu také zřiti lze neveliké náplavy a leckde skalní droliny, způsobené příboji a pohyby pobřežního ledu. Nejvíce nánosů usazuje se v zátocě Jamesově, kde voda jeví se také mnohem kalnější a sladší nežli v zálivu širém. O stáří „pánve Hudsonské“ a o síle vody její svědčí staré pobřežní čáry na strmých březích, patrné ve výši 20 i 120 m. Asi 120 km od západního pobřeží labradorského sledovati lze řadu souostroví, jež považovati jest za zbytky země mořem zalité.

Z ostrovů největší jsou Ottawské, Sleeperovy, Belche-rový a j. Až do severozápadní části zálivu Hudsonova vplouvají stáda velryb z průlivu Davisova průlivem Hudsonovým, mezi zemi Baffinovou, ostrovy Salisburym, Millem, průlivem Foxovým a Fisherovým. Tudy také sledují je lodi rybářské, jediné návštěvnice zálivu, kromě lodí, které ob čas navštěvují neveliké osady a vyměňují tu za kožišiny životní potřeby, pušky, střelivo, látky a různé zboží železné. Nejdůležitější osady jsou Fort Churchill při ústí řeky Churchilla, Fort York při ústí Hill Riveru, Fort Severn při ústí Severnu, Moose Faktory při ústí Moose Riveru, Rupert House při Rupert Riveru a některé H. B. Co. Posty (Hudson-Bay-Company Posts) na pobřeží labradorském.

Opustivše záliv Hudsonův u mysu Wolstenholmeova, vstupujeme do průlivu, jež dávno již první plavci dychtili proplouti od východu na západ a u jehož bran tříštily se velkolepé plány jejich. Je to průliv Hudsonův, jímž proniknouti znamená ještě nyní kus dovednosti plavecké při všem lodním zařízení moderním. Jižní cíp průlivu sluje Ungava Bay, jež Labrador dělí ve dva nerovně velké půlostrovy. Uprostřed něho leží ostrov Akpatok, severněji Green, na západě Charles a při zemi Baffinově Big. U samého počátku průlivu proti ostrovům Buttonovým před 62° s. š. leží ostrov Resolution.



Křesťanští Eskymové v Hopedalu na Labradoru.

Od mysu Chidleyova na východním pobřeží až po mys Charles pobřeží Labradoru jest rozčleněno nespočtem fjordů, jež daleko do pevniny se zalévají, vroubeny jsouce strmými stěnami skalními, na mnohých místech mnoho set metrů vysokými. Jednotlivá temena horských hřbetů přesahují 1000 metrů (na Tessiujarsuku 1800 m). Z fjordů největší jsou: Nachvakský, Saglekský, Kaipokokský a Hamiltonský (jezero Melvillovo) a Sandwichský. Při všech těchto jmenovaných fjordech rybáři založili osady a křesťanští věrozvěstové nákladné missie. Nejdůležitější osady založila a spravuje dříve již jmenovaná společnost H. B. Company.

Z nich Hope dale, asi uprostřed severovýchodního pobřeží, vede si nejčileji. Půlostrov Labrador zaujímá asi 14 mill. km², připomíná velikostí svou některý půlostrov asijský. Rok po roce, století po století severovýchodní břehy bičují jeho divoké bouře východní, zuřivé příboje a vichry, jež skučí v skalních útesech, ječí v záhybech fjordův a vyjí po holých stěnách hlasem lvův, vlkův a řevem běsů, před nimiž chrání se zbožný plavec znamením kříže.

Plujíce ve směru sj. od mysu Charlesu, dostihneme ostrova Belle Isle, odkudž přes průliv Belle-isleský (od Labradoru k mysu Normanu 18 km široký) blížíme se břehům ostrova New Foundlandu, jímž oddělen jest částečně záliv sv. Vavřince od oceánu Atlantského. Jihozápadně od něho (92 km daleko) pod 46. rovnoběžkou zelená se v moři ostrov mysu Bretonu (Cap Breton I.), jenž s jižní strany uzavírá záliv sv. Vavřince, oddělen jsa od pevniny, od Nového Skotska, průlivem Cansoským (Gut of Canso), 16 km širokým. Vstup do řeky sv. Vavřince chrání ostrov Anticosti (8400 km²), tak že sladké vody její dvěma širokými hrdly mísí se s mořskou vodou slanou. Velikost zálivu páčí se na 230 000 km² a hloubka jeho 200 až 550 m. Od polovice provincie do počátku května objevují se tu v průlvech ohromné spousty přihnáného ledu, jimiž se paroplavba neobyčejně zdržuje a ztěžuje. Ale jinak jest záliv tento pro obchod a pro význam kulturní mezi prvními obchodními branami v Americe Severní. Při severním pobřeží Nového Skotska leží ostrov prince Edvarda (5500 km²) a severněji ostrovy Magdaleniny. Zátoky Miramichuská, Chaleursova, sv. Jiří na N. Foundlandě a Bras d' Or, jež ostrov mysu Bretonu skoro úplně přetíná, vyznačují se bohatstvím výborných kotvišť a hojností ryb.

Ostrov New Foundlandský, větší nežli dvoje království České, zaujímá asi 36% plochy, kterou mají ostrovy severoamerické. Na severovýchodě a na jihu jeho jeví se pobřežní útvar fjordový; na východě vybíhá proti oceánu půlostrov Avalon, na němž nejvýchodněji z měst severoamerických vyčnívá město St. Johns. Jižně od Avalonu šíří se pod mořem v hlubinách asi 200 m obrovská mělčina, kde ledové kry od severu plovoucí se shromažďují, tají a štěrk s sebou nesoucí na dně ukládají. Tu také objevuje se každého roku veliké množství ryb, tresek, jichž lovem od pradávna živilo se mnoho přímořských obyvatelů.

Opluvše půlostrov Nové Skotsko (43.000 km²), ocitáme se v zálivě Fundy, jehož rozloha se páčí na 21.000 km². Délka jeho obnáší 300 km, šířka 70 km, hloubka asi 200 m. Na severu končí zálivem Chignectoským, jenž člení se ještě v Mines Basin a v zátoku Cobequidskou. Šíje, která N. Skotsko dělí od pevniny, je sotva 24 km široká. Zajímavé jest, jak mohutné příboje vln dmou se proti břehům v době přílivů; vlny v podobě velikých vodopádů postupují do nejzazších zátok, zdv. hajíce se misty 21 m nad čáru pobřežní. Při tom vymílají dna zátok a splachují s ničivou úporností skalní břehy jejich, zůstávajíce všude spousty pisku a šterku.

Zátoky bývají tu v zimě ledu prosty, ale v létě plny nebezpečných, hustých mlh. Strana půlostrovní proti oceánu obrácená bohatá je také fjordy s výbornými přístavy, do nichž ledové kry od severu vnikati nemohou.

Jižně od zátoky Fundy pobřeží pevninské, Maineské, vine se hlubokým obloukem, končíc v Massachusettsu ohnutou kosou o 60 km délky a mysem Codem, za němž skrývá se zátoka mysu Coda. Všude jsou vysoké břehy, a soustava fjordová jeví se dobrými, přirozenými přístavy po celém pobřeží. Není tedy divu, že právě zde příhodnou polohou, bohatstvím ryb a námořnictvím zkvetla města Boston, Lawrence, Portsmouth, Portland a j.

Před fjordy zpravidla rozloženy jsou hornaté ostrovy, jako Manan, Campobello, Mount Desert, Foxův ostrov aj. I při pobřeží Maineském rozkládají se mělčiny podobné newfoundlandským.

Od mysu Codu na jihozápad vzhled pobřeží mění se nápadně, snižuje se a před mořem chráněno jest dlouhými a širokými dunami, za nimiž lesknou se laguny a močály se slanou vodou. Duny způsobují západní větry, leč nenanášejí jich příliš vysoko (u mysu Henryova 30 m); příboje pak náspy dunové na četných místech přerývají a částečně do moře splachují. Mimo to patrné je tu klesání pobřeží. Tak oddělily se od půlostrova Great Necku ostrovy Nantucket (130 km²) a Marthas Vineyard (260 km²) kromě jiných menších pevnin na blízku; od Rhode Islandu ostrov

Block, od Connecticutu Long Island (3780 km²) a Staten Island, na jichž starých morénách příboj dosud hlodá silou nesmírnou. Průrvy mezi jednotlivými částmi dunovými jsou zároveň pohodlnými průjezdy ke krajinám za dunami, kde v zátokách fjordových ukrývají se četné osady rybářské. Ze zátok a průlivů důležitosti obchodní vynikají Buzzard-Bay, Narragansett-Bay, průliv Longislandský a zvláště záliv Newyorský.

Dále k jihu pobřeží New Jersey zdá se býti ucelenější, je vyšší a rozvírá se teprve mezi mysem Mayovým a Henlopenem v zátoku Delawarovu, do níž teče Delaware, a v zátoku Ches-



Skály na ostrově Mountu Deserty při pobřeží Maineském.

peakskou, 320 km dlouhou a nesčetněkrát rozčleněnou. Obě zátoky považovati lze za utopená dolní řečiště řek, jejichž skalní podklad neznámými příčinami se snížil a vodou mořskou zalil. Půlostrov Delawarův zaujímá asi 13.500 km². Zátoky říční jsou snadno z nitra dosažitelné a staly se znamenitými cestami obchodními. Při ústí Hudsonu vykvetlo obchodní ústředí New York, při Delaware Philadelphia, při zátoce Chesapeakské Baltimore, při Potomacu hl. město spolkové Washington a na James Riveru Richmond. Do měst těchto směřují všechny obchodní cesty z nitrozemí, a odtud děje se spojení s protějšími přístavy západoevropskými, tak že zde, na pobřeží asi 7 šířkových stupňů, končí většina paroplavebních linií, vedoucích severní polovici oceánu Atlantského. Pěkně vyslovil se již Hesse-Wartegg o Hudsonu řka: „Hudson je v dějinách Ameriky Severní Nílem, pokud se týče důležitosti, Temží, množstvím vody Dunajem, a krásou vyrovná se Rýnu.“

Od mysu Henryova pobřeží vine se ve směru jihovýchodním po mys Hatteras, jenž jako mohutný základní kámen pevninský směle trčí do oceánu a láme sílu jeho vln. Učenci mají jej za výtvar geologické doby třetihorní, kolem něhož však vyvíjely se a vyvíjejí útvary nové, podporované větry a proudy mořskými. Obrovský val dunový v šíři tři stupňů, vroubí zemi, zpřetrhán jsa na přemnohých místech, tak že lze vniknouti do průlivův Albemarleeského a Pamlico-ského (Pamplico) a tím daleko do nitra země různými směry. Průlivy majíce hodně nasládlou vodu, jsou vlastně obrovskými limany; otvory v dunovém valu jmenují se „Inlets“ a bývají mnohdy mimořádnými návaly bouří zanašeny a pro plavbu nezpůsobilé. Jistotu lodem zaručují pouze New Inlet, Hatteras Inlet, Ocrakoke a Beaufort Inlet, při nichž stojí nákladné majáky. Hloubka limanů kolísá mezi 6–20 m.

Jižně od mysu Hatterasu pobřeží pokračuje k jihu v oblouku velice na západ vypuklém až po Palm Reach na Floridě, odkud se uchyluje poněkud na jihozápad po mys Sable. Při tom oblouk člení se v několik oblouků menších, pevnými mysy oddělených a skoro všude dunami a kosami provázených. První část sluje Raleigh Bay, druhá Onslow Bay, třetí Long Bay; širé zátoce celé dáno bylo jméno Georgia Bay. Jižně od Charlestonu začíná směsice pobřežních zátok, průlivův, ostrovův a písčín, z níž vypo-
zorovati lze, jak mocná je činnost moře s této strany. Tu v moři naproti ústí Altamahy a na jiných místech pohřbeny jsou lesy borové, dubové a cypřišové, sem orkány západoindické zahánějí vzedmuté spousty vod, jež působí překvapující přeměny v ostrovním labyrintu. Obyčejný příliv jen na některých místech převyšuje 2 m. Města Savannah, Jacksonville a Charleston mají pouze význam jako přístavy pro vývoz bavlny. Jižně od ústí St. Johnu pobřeží vine se ucelené, podobno jsouc „železnému pobřeží“ na půl-ostrově Jutském. Laguny je provázející jsou mělké a lze na nich plouti lodem s ponorem sotva metrovým. Za mysem Floridou počíná zátoka Biscayneská, z níž průlivem Barnesským lodi plují do zátoky Floridské, uzavřené na jihovýchodě hradbou du-

novou, na četných a dlouhých ostrovech (keys, španělsky cayos zvaných) založenou. Jako poslední člen řady ostrovní vyznačují se Tortugas keys (ostrovy Tortugascké), za nimiž volný jest již vstup do zálivu Mexického. Tudy mezi nejjižnějším cípem Floridy a protějším Antillami (195 km vzdálenými) vede ze zálivu Mexického severoatlantský teplý proud vodní, jehož blahodárné působení oceňuje lidstvo na západním pobřeží evropském (proud golfský). Důležitou stanicí pro lodi objíždějící Floridu jest přístav Key West, kde zastavují se koráby po dlouhých plavbách podobně jako v Singapuru v Asii.

Průliv Floridský směrem západním se prohlubuje od 200 m do 2000 i 3000 m a nabývá rok po roce větší důležitosti, jež neobyčejně vzroste, až hotov bude průplav Panamský, jehož dokončení očekává se r. 1913 nebo 1914. Záliv Mexický zaujímá 1,560.000 km²

a dosahuje největší hloubky 4000 m v zálivu Campbellské m. Jako záliv Hudsonský jest upravovatelem podnebí na severu, tak záliv Mexický na jihu je pevnině dárce tepla a potřebné vlhkosti v ovzduší.

V únoru ještě mívají horní vrstvy jeho vod 20°—25° tepla, naproti čemuž



Přístav Key West na konci dunového valu floridského.

hlubinná teplota (1400 m) zůstává na 4°. Od jihu z moře Karibského přitéká stále množství teplé vody úžinou Yucatanskou, mezi mysy Catochem a San Antoniem (185 km), jež s vodami mohutného Missisipi a jiných řek záliv tak přeplňuje, že úžinou Floridskou silným proudem na sever vyráží. Tu je vznik památného proudu golfského, jenž posílněn jsa příhonem pasátovým, valí se vedle pobřeží amerického a vedle Bermud po 40. rovnoběžku, kde se dělí ve čtvero nebo patero ramen směrem severovýchodním.

Severně od ostrovů Tortugasckých k pobřeží floridskému po záliv Apalašský a po ústí missisipské šíří se mělčina Floridská (200 m hloubky), jejíž sklon do středu zálivu Mexického prudce přechází v hlubiny 2500 metrové. Další pobřeží v délce 5000 km všude provázeno je mělčinami, písčnými dunami a širými lagunami, v nichž tropická vegetace [v hýřivé nádhře vyrovnává se vegetaci krajín

afrických a asijských. Jen severně od Vera Cruze a jihovýchodně od Alvarada na úpatí Dos Atriscos, 750 m vysokých, a sopky Tuxtly, přerušena jest jednotvárnost břehů pruhy skalních stěn a lesnatých stráni.

Nejčlenitější část pobřežní má západní Florida, kde „deset tisíc ostrovů“, zátoky de Ponce de Leonské, souostroví před zátokou Charlottinou a zátokou Tampaskou pokrývá zeleň houštin mangrovových. Pro lodi ponoru většího přístupna je pouze Tampa. Od zátoky Apalachicola počínajíc, pobřeží až po ústí missisipské vroubeno jest nesčetnými limany, uzavřenými nízkými ostrovy. Vše nasvědčuje tomu, že vzduch, voda, země a vegetace závodí tu ve tvorbě nového pobřeží, jehož počátku nezná věk lidský. Ústí missisipské náleží k největším zajímavostem na světě. Majíc pevný podklad, vyvíjí se naplaveninami způsobem nejzvláštnějším a vlévá se třemi hrdly do moře. Západně od delty zátoky Barataria, Timbalier, Atchafalaya, Vermillion vznikly rovněž na půdě veletokem nanesené. Dle Beaumonta přibývá nánosu ročně o 350 m, skoro o 1 m denně. Při ústí ramen deltových zřízeny jsou pro ochranu obchodu vojenské rezervace s posádkami a forte obrannými.

Další pobřeží zálivu Mexického podobá se dunami svými floridskému pobřeží východnímu; rozsáhlé laguny a zátoky jeho, jako Galvestonská, Matagordaská, Aransasská, de la Madre a Tamiahuaská, podléhají občasným změnám, jež způsobují bouře a přívaly, ničíce mnohdy i osady lidské. Jižní pobřeží zátoky Vera-cruzské (Campěchské) jeví účinky činnosti korálů, kteří s křovisky a houštinami mangrovovými zamezují vznik písčných dun a lagun, tak že hladké obrysy břehů nápadně se liší od obrysů pobřeží západního nebo severního. Zátoky sv. Anny a Terminoská s ostrovem del Carmen jediné přerušují jednotu pobřežní čáry. Severní však část Yucatanu objímají opět nepřehledné dlouhé duny a laguny. Západně od půlostrova v moři objevují se korálová úskalí a mělčiny, na nichž mnoho korábů vzalo již za své (Cay Arenas, Cay Nuevo, East a West Triangles a j.).

První zúžení šíje středoamerické děje se mezi městy Tehuantepekem, vlastně Salina Cruzem (Salina Cruz) a Coatzacoalcosem v šíři 190 km. Obě místa spojuje železnice přes Tarifu Chivetu. Druhé zúžení způsobuje zátoka Hondurasská mezi sv. Tomášem a S. José v šíři 310 km (na místě nejužším do La Libertadu nebo do La Unionu v Salvadoru 270 km). Třetí zúžení, na němž projektován je průplav, naznačuje ústí řeky sv. Jana Nicaraguaského (Greytown) jezero Nicaragua a Brito na šíji mezi oceánem Tichým a jezerem Nicaraguaským. Obnáší 250 km. Největší ovšem zúžení shledalo se mezi Colonem a Panamou, kde průplav již se zřizuje.

Od mysu Catoche pobřeží moře Karibského vede v šířce 6 stupňů zeměpisných směrem jz., přerušeno jsouc několika zátokami a sledováno ostrovy Cozumelem, S. Pedrem a Turneffem. Ze zátoky de Amatique vede rovnoběžně s 16° s. š. skoro po

85° z. d., kde opět se obrací obloukem k jihu tu, kde obrovská laguna Caratasca vyplňuje východní cíp republiky Hondurasské. Odtud zužuje se šíje středoamerická zátokou Matinou, lagunou Chiriquiskou a mocným obloukem k severu vypuklým přechází v záliv Darienský, kde u mysu Tiburonu hledatí jest hranice mezi Panamou a Columbií, tedy mezi Amerikou Střední a Jižní. Mělčinám podél republiky Nicaraguaské říká se oblast Moskitská. Všecko přímoří Ameriky Střední vyhlášeno jest vlhkostí vzduchu a zimnicemi. Z té příčiny Evropané navštěvují kromě Vera Cruze pouze ta místa, odkud jsou přechody od moře východního k moři západnímu.

* * *



Část hotové trati průplavu Panamského.

Tichý oceán omývá břehy severoamerické od Punta Marsa (vlastně od Kelly Inletu) po mys prince Walesského. Vypluvše od souostroví de las Perlas, ubíráme se mimo půlostrov Azuero, ostrov Coibu ku pobřeží costarického, nřijíme zátoky Dulce, Nicoyenskou a zastavujeme v zátoce Fonsekové, odkud drahou lze vniknouti do nitra hondurasského a do Puerto Cortezu na východní straně republiky. Potom pobřeží vine se jednotvárně po laguně Juchitanskou v zátoce Tehuantepecké, kde krajinný vzhled připomíná dunová a mangrovová pobřeží v zálivu Veracruzském, s tím

toliko rozdílem, že všude zdvihají se vysoké vrchy, jichž tvar a celá soustava svědčí o podzemním neklidu sopečném. Jeť v těchto místech ohnisko, z něhož vycházejí popudy pro zemětřesení v Mexicu. Na další trati podél pobřeží mexického mělčiny o 200 m stále se zužují, a hloubi mořské směrem ku pevnině přibývají, tak že v blízkosti Acapulca a Zacatuly dno mořské dosahuje hloubky 4000 m ve vzdálenosti 60—70 km od břehu. Tím vzhled pobřeží nabývá neobyčejné mohutnosti. Srázná předhoří spadají střemhlav do moře, a strmé skály nastavují mohutná prsa vodám oceánským, jež hravě rozbíjejí se o jejich prahorní útvary. Jsou to Roca Negra a Blanca, výběžky hor Cerra de Leon, Punta Diamante z massivu Coyucaského nedaleko Acapulca, Punta Tejupan předhoří Colimy a mys Corrientes, výstupek horského pásma Masoty. Mezi předhořími šíří se krátké laguny a nízké písečné duny, nebo zalévají se neveliké zátoky, které stávají se lodem ochrannými přístavy na pouťech podél Mexica. V přirozených zátokách těchto vznikly osady, mnohé velice živé, jež by vzrostly v důležitá města, kdyby boj s mořem nebyl tak nesnadný. Mys Corrientes svojí polohou a významem jako klín, prorážející hybnou hmotu oceánu Tichého, podobá se východnímu mysu Hatterasu. Severně od něho naproti ostrovům Las Tres Marias vlévá se do moře Río Grande de Santiago; brzy dostihujeme obratníku raka a vnikáme do zálivu Kalifornského, jenž odděluje půlostrov Kalifornský od pevniny (od Mexica). Záliv od mysu sv. Lukáše do nejzazšího koutu na severu při ústí řeky Colorado má délky 1200 km, šířky 100—180 km a plošného obsahu asi jako trojí Čechy (150.000 km²). Z mnohých příčin zeměpisci přirovnávají jej k moři Rudému. Východní břehy jeho podobají se celkem pobřeží mexickému jižně od mysu Corrientu s tím rozdílem, že duny a laguny jsou delší a širší, předhory pak pásem nitrozemních nižší a klidnější. Za to západní pobřeží vyznačuje se značnou výškou, strmostí a divokostí skal, na jichž úpatí jeví se jen nepatrné ukázky mladších útvarů pobřežních. Ostrovy Tiburon, San Esteban a San Lorenzo rozdělují záliv ve dvě části, z nichž jižní je hlubší nežli severní. V šířce města La Paz hloubka obnáší 2800 m, odkudž jí k ústí Colorado pravidelně ubývá. Voda na povrchu mívá 17°—24°, v hlubinách o 1600 m asi 3°. Vliv moře na pobřeží je nepatrný. Příliv a odliv nechává po sobě známky ve výši až 9 m, a „bore“ v řečišti Colorado daleko se posunují proti proudu. Morfologické a geologické poměry k tomu poukazují, že záliv Kalifornský vyplňuje velikou pozemskou brázdu, jejíž dno se snížilo a mořem zalilo.

Půlostrov Kalifornský, jehož osa směřuje k sz., rovná se délkou a rozsáhlostí úplně zálivu Kalifornskému, jsa na straně k moři ovrouben příkrými hřebeny skalními, zátokami a lagunami, jichž ochranné duny dosahují leckde 50 m. Oporami pevninskými nazvati lze kromě mysu sv. Lukáše mys sv. Lazara, mys sv. Eugenia, Colnett a jiné, jež statečně odolávají příbojovým vlnám, jako několikametrové vodopády s úchvatnou silou ku břehům se řítícím. Při 29. rovno-

běžce severní za 118. poledníkem leží v moři ostrov Guadalupe s malým Zapatem a Torem.

Dostihnuvše ostrovů San Clementa, Cataliny, sv. Mikuláše, sv. Barbory, sv. Růženy a sv. Kříže a minuvše pobřeží vlastní Kalifornie od San Diega po mys Concepcion, blížíme se zátocce Montereyské a dále zátocce, v jejímž pozadí rozkládá se San Francisco, největší město amerického západu. Při vstupu do zátoky neobyčejně příznivě utvořené projeti jest „Zlatou branou“ a pak teprve dáti se v pravo do zátoky sv. Františka nebo v levo do zátoky S. Pablo. Ve směru severním dosíci lze nejzápadnějšího mysu Mendocinova, později otevřeného ústí columbijského (Columbia), zátoky Grayovy a za 48. rovnoběžkou u mysu Flattery průlivu Juanova de Fuca, jenž kromě průlivu Georgiina a Charlottina odděluje ostrov Vancouverův od pevniny a od



Lov ryb v průlivu Georgiíně před deltou řeky Frazeru.

spousty ostrovů při severozápadním pobřeží státu Washingtonu. Průliv zšíří 20 km a zhloubí 200 m uvádí nás do labyrintu zátok, průlivův, ostrovův a půlostrovů, mysů, mělčin a skalisk, jimž podobných při březích amerických nikde viděti nelze. V pozadí jejich vlévá se řeka Frazer u města Vancouveru, přivádějí vody z hor Skalistých. Ostrov Vancouverův, 33.100 km² veliký, po stránce geologické je patrně části sousední pevniny průlivy oddělené, jako ostrov králové Charlotty, o 4 stupně severnější, a od pevniny průlivem Hekate oddělený, a jako ostrov Banksův a Pitt. Následující rozčleněné pobřeží s ostrovy Alexandrovými je nejjižnější částí Aljašky, související s částí severní úzkým pruhem pevninským od hory Fairweatheru (4659 m) po horu sv. Eliáše (5517 m). Největší ostrovy tu jsou: ostrov prince Walesského, Bara-

novův, Čičagovův, Admiralitní a jiné, mezi nimiž se vinou mnohé a mnohé průlivy, představující nejvyvinutější soustavu zátok fjordových. Obchodu členitost tato příliš neprospívá, poněvadž není tu jednak lidnatých osad a vzdělaného pozadí pevninského, jednak příboje mořské řadí v zátokách takovou měrou, že mnohdy nelze se lodmi jimi pobrati.

Zátokou Yakutatem, jižně od hory Eliášovy, končí členité pobřeží Aljašky jižní (Tlinkity), a pobřeží obloukem na sever vypuklým vine se na západ, přecházejíc na 165. poledníku a na 60. rovnoběžce v půlостrov Aljašku. Mezi Cookovým Inletem a zátokou prince Williama ční půlостrov Kenai, proti němuž leží ostrov Kadjak ještě s jinými drobnými, na nichž výborně studovati lze účinky ledovcův a tříšti ledové, z Beringova průlivu až sem nanesené. Příliv a odliv dosahuje výše až 16 m. Sopečné Aleuty rozhodně souvisely druhdy s oběma pevninami, ale nyní jsou rozčleněny ve veliké množství ostrovů malých.

Opluvše konečně půlостrov Aljašku (45.000 km²), vstupujeme do zátoky Bristolské a mimo ostrovy Pribilovy, Nunivak, ostr. sv. Matouše a Vavřince, proti němuž šíří se zátoka Nortanova, zastavujeme u mysu prince Walesského, u něhož jsme břehy severoamerické počali sledovati.

* * *

Kromě ostrovů, jež leží v obvodu pobřeží a jež považovati lze za části od pevniny oddělené, jsou ještě některé od pobřeží vzdálenější, ale k Americe Severní počítané. Největší jich skupina obklopuje severní pobřeží ve vysokých šířkách, tvoříc souostroví Arktické. Směrem od západu následují v jižní řadě: země Banksova, země prince Alberta a Viktoriina, země krále Viléma, prince Walesského, North Somerset, země Baffinova, ostrov Bylotův, Southampton, Resolution a ostatní drobné při jejich pobřeží. V řadě severní následují: ostrov prince Patrika, Melvillův, Byamův, Bathurst, země Grinellova, North Devon, země Ellesmerova, ostrov Amunda Ringnesa, země A. Heibergova, Isachsenova, Ellefa Ringnesa, krále Kristiana, Grantova a Gronsko s ostrovem Markhamovým a zemí Heilprinovou. O bývalé souvislosti jejich s pevninou není pochybnosti. Obrovské Gronsko rozhodně je zbytkem veliké pevniny, jejíž spojení s ostatními ostrovy Arktickými bylo úplné ještě asi uprostřed doby třetihorní.

Od mysu Hatterasu 950 km na východ vyčnívá z oceánu Atlantského britské souostroví, zvané Bermudy, k němuž směřuje podmořské spojení přes Diamond Shval; ale spojení to je pro souvislost s pevninou bezvýznamno, víme-li, že hlubiny mezi ní a ostrovy přesahují 4000 m. Rovněž spojení s Antillami nelze předpokládati, ježto hlubina oceánská mezi 20. a 30. stupněm s. š. vykazuje skoro 7000 m.

I zařazují se Bermudy k Americe Severní jen proto, že jsou ji ze všech ostatních dílů světa nejbliže a že mají význam pro válečnou moc britskou oproti Unii.

Jižně od Bermud rozkládá se ostrovní svět západoindický, jehož bývalá souvislost s pevninou zřejmě vyzírá z polohy jednotlivých skupin ostrovních a jejich kolmé členitosti. Při tom třeba při popisu skupiny ostrovní, jižně od Floridy ležící, jakož i část pevniny jižně od šíje Tehuantepecké považovati za území, vyňaté z dosahu Ameriky Severní, a míti je spíše za samostatnou pevninu, která byla jakýmsi přechodem k Americe Střední. Vyvinulý se Velké Antilly geologicky a vegetativně tak rozdílně od Ameriky Severní i Jižní, jako Madagaskar od Afriky a Nová Guinea od Austrálie. Pokud se týče popisu poměrů všeobecných, kulturních a politických, nelze činiti jinak, nežli počítati Západní Indii k pevnině severní. Moře Karibské však rozhodně je mořem jihoamerickým.



„Zlatá brána kalifornská“, vjezd do zátoky San Franciska.

Na rovnoběžce 10. asi 1050 km od západních břehů mexických leží v oceáně Tichém ostrov Clippertonův, částečně trachytový, částečně korálový jako protějšek Bermudám. Ostrovy Revilla Gigedovy, 400 km vzdálené od mysu sv. Lukáše, mohou býti považovány za jižní výčnělek půlostrovu Kalifornského, od něhož víne se pod mořem k jihu vypnulina, pod hladinu mořskou 3000 m ponořená. Mimo to ostrovy jsou mladšího původu vulkanického jako útvar na pevnině.

Ostrovy Tres Marias, ostrovy v zálivě Kalifornském, Guadalupe, sv. Barbory, tři malé, čedičové Farallones proti Zlaté bráně kalifornské, Vancouverův, Charlottin, Tlinkity, Kadjak, Afognak a j. jsme již jmenovali jako ostrovy pobřežní původu nepopíratelně pevninského. Ostrovy sv. Vavřince a Matouše v průlivě Beringově polohou a poměry přírodními bližší jsou Asii, ale při prodeji Aljašky ruská vláda je předala Unii. O ostrovy Diomedovy oba státy se rozdělily; západní přidělen byl Asii Ruské, východní Severní Americe.

B. Poměry přírodní.

1. Povaha půdy.

Dívajíc se na horopisnou mapu Ameriky Severní, jsme ihned upozorněni rozdílem, který se jeví v povaze půdy mezi západem a východem. Západ pevninský prostoupen jest od šije Tehuantepecké až po úzinu Beringovu mohutnou vysočinou, na rovnoběžce 40. 2500 m širokou, zužující se v Mexicu na 1600 km, v Aljašce na 1100 km; východ prostoupen jest nížinami, které ovinují v polokruhu jednak záliv Hudsonův a zvolna vystupují k západu, k jihu a k východu do výše 500—700 m (Heights of Land), jednak provázejí východní pobřeží atlantské od New Jerseye po Floridu, ústí missisípské, ústí ř. Grande del Norte po zátoku Veracruzskou, zasahující do nitra pevniny až 1000 km. Jako spojovací člen těchto dvou zúženin vine se od horního toku Alabamy severovýchodně po záliv sv. Vavřince a na New Foundland podélná vysočina, záležející z rovnoběžných pásem mnoho set km dlouhých a po bocích hlubokými údolními opatřených, jichž výše nedosahuje takových čísel jako vysočina západní, ale svou povahou, složením a důležitostí je významným protějškem jejím.

Ve vysočině západní je velmi málo krajin, jež snižují se pod 300 m, a ještě méně těch, jež zvátí bychom mohli nížinami (pod 200 m). Ve výši nejširšího rozpětí horského (35°—40° s. š.) zdvihá se jednotná vysočina plošná nejméně 600.000 km² (mocnářství Rak.-Uherské s Bosnou 676.000 km²), jejíž nejnížší části dosahují 2000 m, a trojnásobný řetěz velehor, 3000—6000 m vysokých. Dva řetězy zdánlivě nepřetržitých hřbetů horských postupují od Tehuantepecu z horského uzlu mexického, jemuž vévodí Pic de Orizaba (5550 m) a Popocatepetl (5452 m), skoro rovnoběžně na severozápad po ř. Gilu a Grande del Norte, kde sdružují se v plošinu Coloradskou a přecházejí později v jednotný útvar, známý jménem hor Skalistých. Třetí řetěz, nejzápadnější, počíná mysem sv. Lukáše a podél západního pobřeží oceánu Tichého postupuje Britskou Columbií do Aljašky a Aleut. Hory Skalisté vysílají poslední výběžky až do průlivu Beringova v mysech prince Walesského a Hope. Nejvýše pnou se severní uzly horské v hoře Mc Kinleyově (6238 m).

Přihlížeje k útvarům těchto horstev, jimiž vyznačuje se charakter celého vysočinného západu, někteří američtí badatelé, Whitney, Gannett a j., užívají pro ně názvu „Cordiller“. Odtud také pro jednotné označení území, jímž hory prostupují, užívají názvu „cordillerská polovice pevniny“, kterýž název zdá se býti případnější než „polovice tichomořská“, neboť říční oblast tichomořská nezabírá ani $\frac{1}{3}$ povrchu pevninského. Pokud se týče pojmenování hor ve východní polovici země, dlužno uvést, že hlavní znatel jejich, Arnold Guyot, nazývá je „Appalachian Mountain System“, kterýž název býval obvyklý také na mapách starších; názvu Alleghany, jehož užívati se přestává, náleží jihovýchodní části, v níž vévodí Mount Mitchell, vysoký 2048 m.

Appalašská polovice pevniny (východní) dle úvah geologův nabyla nynějšího pevného vzezření dříve nežli polovice cordillerská. Jádrem jejím zdá se býti krajina kolem zálivu Hudsonova, složená z ruly a slídivých břidlic, zejména z vavřínecké ruly, již na okrajích doprovázejí vrstvy prvohorní, na př. křemenec a různé břidlice. Krajina, zvaná Vavříneckou plání, bývala kdysi vysočinou; již různé doby vývoje zemského, zvláště doba ledová, skalních vypnulín zbavily a v nížinu proměnily. Nitro nějakým způsobem pokleslo, a řečiště hojných proudů na pobřežích zalila se mořem, čímž vznikly četné fjordy, jimiž se Labrador, Nový Fundland, Nové Skotsko a státy Novoanglické vyznačují. Prahorní nerosty obsaženy jsou též v hlavních pásmech hor Appalašských, dávajících tak na jevo, že soustava hor těch náleží k nejstarším částem Ameriky Severní.

Vysočina trčela v pravěku jako mohutný půlostrom veliké pevniny prahorní k jihu do prvohorního moře, v němž ukládaly se již tehdy vrstvy silurské a devonské i kamenouhelné. Co se později v době druhohorní a třetihorní dalo, bylo výsledkem pohybů kůry zemské, jimiž vysočina se rozčlenila v pásma podélná a příčná, a jimiž vznikly příkré rozdíly mezi pásmem hlavním a pásmy pobočnými, Piedmont řečenými, mezi předhorami a pobřežními nížinami.

„Na jihu a na jihovýchodě appalašská Amerika Severní získala v době třetihorní velikou část půdy klesáním hladiny mořské, čímž vzrostly nížiny při oceáně Atlantském a při zálivu Mexickém; leč náhlým opětným vzestupem čáry pobřežní, ještě v nynější době patrným, nížiny ty značně se zas umenšily. Kromě těchto změn hlavní práci v přetvořování povrchu zemského měly mráz a teplo, bouře, přivaly vodní a bystré řeky, snižující horské výšiny, vyhlubující údolí, odnášející z nich štěrk a vyplňující jím prohlubiny pevninské i mořské. Po době třetihorní, v níž spojení Evropy s Gronskem a Amerikou se přerušilo, nastala doba ledová, kde všeobecné zalednění působilo dále na úpravu terrainu, posunujíc uvolněné kamení, zastavujíc tekoucí vody a změňujíc směr jejich, ničíc a zahánějíc organismy v končiny života jich příznivější.“ (Deckert).

Ve příčině vývoje polovice cordillerské mnoho jest ještě neobjasněno, zejména pokud se týče útvarů starších. Ch. Walcott se domnívá, že vysoké Cordillery v Coloradu, v Novém Mexicu, v Kalifornii a Wyomingu, jakož i v krajinách severněji ležících, jsou prahorními ostrovy v moři prvohorním (cambrickém).

Kolem nich tvořily se mohutné usazeniny, v nichž objevují se nálezy prvních živočichů (trilobitů). Jako jinde, podléhaly i zde silurské a kamenouhelné vrstvy rozmanitému vrásčení, prohýbání a posunování, zachovávající celkem všeobecnou polohu vodorovnou. Konečného vývoje dostalo se Cordillerám teprve v době třetihorní. Tehdy hřebeny prahorní nabyly určitého směru a výšky, nebo zůstaly nad okolím trčeti jako mohutné uzly horské, jinde opět vrstvy kůry zemské snížily se do mohutných trhlin a jiců, z nichž zároveň vytryskly sopečné hmoty, stékající do údolí a níže položených prohlubin. I jsou tu nejrozšířenějšími prvky nerosty útvaru křídového,

třetihorního, kromě nerostů sopečných; hmoty základního podkladu jsou původu prahorního a dávají hlavním pásmům celkový ráz. V době následující po třetihorách činnost přírodních sil jevila se na západě živější, nežli tomu bylo na východě. Zejména zdá se, že bylo tu větší zalednění, nežli je nyní; také rozkládalo se tu více



Veliký kaňon řeky Colorada v Arizoně.

jezer, a řeky měly neobyčejnou sílu erosni. Pověstné obrovské caňony mají počátek svůj v době třetihorní, ale vrchol vývoje jejich spadá do ledové doby čtvrtohorní, bohaté množstvím prudkých potokův a řek.

Mezi oběma vysočinami až do konce třetihor šířilo se moře. Když zmizelo, sloučily se tak, že nesnadno jest hranice mezi nimi naznačiti. Přiřadující ku polovici cordillerské také vysočinu mexickou, můžeme zhruba hranice označiti čarou, spojující zál. Liverpoolský na severu s jezerem Velkým Medvědim, Velkým Otročím, Athabascou, Buvo-
lim, Winipežským, s řekami Red Riverem,

Siouxem a Missurim, směrem k ústí Ria Grande del Norte. Tím také vyznačují se hranice podnebné, částečně i vodopisné a kulturní.

Průměrná výška vysočiny Cordillerské obnáší 1200 m, vysočiny Appalašské 300 m; rozlohou se téměř vyrovnají, zabírajíce každá polovici zemědělu. Dle toho průměrná výška vsí Ameriky Severní

byla by asi 750 m (H. Wagner udává 700 m), vynikajíc tak nad průměrnou výší Jižní Ameriky i Afriky (650 m).

Geologické a horopisné poměry severoamerické mají veliký vliv na vznik soustav říčních. Obě horstva, západní i východní, zastavují mračna od moří plující, zachycují srážky vodní a stávají se pramenisky potokův a řek, jež vzrůstají v dolním toku ve veletoky. S vysočiny Appalašské neteče příliš mnoho řek přímo k oceánu Atlantickému; všechny, počítajíc v to i řeku sv. Vavřince, nemají většího poříčí nad 2·2 mill. km², tedy asi 11% pevninského povrchu. Podobně oblast oceánu Tichého vykazuje poměrně malé procento půdy, s níž přijímá přítoky, tak asi 24·5%. Za to záliv Mexický, severní moře Ledové a záliv Hudsonský přijímají větší část přebytků vod pevninských; Rio Grande del Norte, Missisipi a jiné řeky s přítoky svými odvodňují 25·5% povrchu, Nelson, Churchill a j. 18%, Mackenzie, řeka Měděných bání a j. 16% povrchu severoamerického. Některé řeky do oceánů dostati se nemohou, vlévají se do nitrozemských jezer, a proto počítáme je k oblasti nitrozemní, neutrální, na niž připadá ostatek procent (5%).

Veliká rozmanitost poměrů výškových a geologického stáří, mající vliv na vývoj podnebí, jsou hlavní příčinou, že řeky západní, podobny jsouc bystřinám horským, někdy vodou přeplněny z břehů vystupují, někdy zase vysychají; prospěšnost jejich kazí náhlý spád a výmoly, jež způsobují rozpoutané proudy. Řeky východní mají naopak stav vodní rovnoměrný, spád mírný a kulturní cenu mnohem větší. Doba ledová způsobila v plošině Vavřinecké a v přilehlé k ní části vysočiny Appalašské nesmírné množství jezer (100.000) a řek, jež jimi protékají. Mezi jezery zpravidla bývají soutěsky, v nichž burácející chladné vody v divokých peřejích na doklad, že vývoj soustav říčních dosud není ukončen a že erose dosud pokračuje. Zvláštní pozornosti zasluhuje řada pěti Velkých jezer, jejichž vznik rozhodně souvisí s dobou prve jmenovanou. Američané právem nazývají je „sladkovodním mořem Středomořím“ a opluvše umělými průplavy mohutné jejich peřeje a slapy, učinili je a řeku sv. Vavřince splavné a uskutečnili spojení nitra pevninského s pobřežím mořským.

Jih appalašský, přes nějž severní zalednění se neprostíralo, vyznačuje se klidnými řekami, jichž splavná řečiště vinou se daleko do hor; také patrná je tu chudoba jezer. Výjimku činí řeky floridské a pobřežní řeky zálivu Mexického, jež se rozšiřují v jezera a podobají řekám severním. Ale vznik jejich a trvání má příčiny jiné. Mnoho jezer spatřujeme také v americké části cordillerské, jichž vznik vykládá se také jako dílo ledovců; ledovce zatarasily postranní údolí nánosy, tak že dlouhá údolí hlavní naplnila se po okraj vodami. Jako příklady takových jezer jmenuvati lze Kootenay Lake (50° s. š. + 117° z. d.), Okanagan, o dva stupně západněji, a Teslin Lake, odkud vytéká řeka Yukon.

V Cordillerách středních spatřují se zase plesa, nepatrné nyní

zbytky bývalých velikých a hlubokých jezer. Nejznámější jest Velké jezero Solné v Utahu, Pyramidní, Goose Lake, Humboldt & Carson Sink a j. v Nevadě.

2. Podnebí.

Rozloha Severní Ameriky od severu k jihu je tak nesmírná, že shledáváme tu větší rozdíly klimatické, než-li kde jinde na zeměkouli. Starý pozorovatel podnebí amerického K. F. Volney praví o poměrech podnebných: „Jsou tak proměnlivé, že týž den přináší nejkřutější mrazy evropského severu a žár sluneční horké Afriky, čili tak říkajíc všechna čtyři počasí roční“. Jako rozdíly teplotné jsou proměnlivé, tak proměnlivý jest i tlak vzduchu a na něm závislé proudění vzduchu, vlhkost jeho a srážky dešťové. Amerika Severní jest z nejteplejších a nejstudenějších končin na světě, z nejvyprahlejších a nejvlhčích území, a co všude se obecně pocituje, ve všech svých částech, na severu, jihu, východě a západě, všude podnebnými zjevy přísně a důsledně navštěvována. Pokud se týče větrů, jeví se tu jiné rozdělení nežli v Evropě. Kdežto v Evropě vanou zimní větry hlavně od jihozápadu, letní od západu až od severozápadu v Americe vanou větry zimní od severozápadu, letní od jihozápadu.

Pozorujeme-li roční isothermu 20° a 10° , shledáváme, že podnebí v celé jižnější části Ameriky Severní je všeobecně teplejší, nežli v souhlasných šířkách asijských. Přirovnáváme-li však tytéž isothermy americké k isothermám evropským, jeví se v Evropě dle nich značné zvýšení teploty. Nový York, jenž má roční průměrnou teplotu 10.9° , rovná se irské Valentii (10.8°) a uherské Budapešti (10.7°), ačkoli Valentie je o 10° severněji a Budapešť o $6\frac{1}{4}^{\circ}$ severněji nežli Nový York. Neapol pak, v rovné šíři s Novým Yorkem ležící, má teplotu roční o 6° vyšší. Na Labradoru město Hebron vykazuje teplotu o 6.3° nižší nežli evropský Hammerfest, jehož poloha je o 12 šířkových stupňů příznivější, t. j. jižnější. Nejvíce podobají se teplotou západní končiny americké západním končinám evropským, ač i tu rozdíly jakés přece se jeví. San Francisco má o 5° roční teplotu nižší (13.2°) nežli Syrakusy, jež leží na téže rovnoběžce, a Sitka o 1° nižší (5.7°) nežli Aalesund v Norsku, o 5° severněji ležící.

Dle isotherm lednových pozorovati lze, že Amerika Severní je ve výhodě před Asií. Veracruz má skoro o 10° vyšší teplotu lednovou (22.1°) než-li Kanton, ležící o $3\frac{1}{2}^{\circ}$ jižněji; Nový York o 3.7° vyšší (-1°) nežli o stupeň jižnější Peking, a Toronto o 10° vyšší (-4.9°) nežli Vladivostok, stejně od rovníku vzdálený. Nejstudenější místa v Americe, jako Hebron na Labradoru (-20°) a Fort Simpson na dolním Mackenzii (-28.2°), mají střední teplotu lednovou vyšší, nežli mají souhlasná místa asijská, jako Ochotsk (-23.7°) a Irkutsk (-42.9°). Krajiny se zimou „sibiřskou“ lze najíti jediné v středních končinách Kanady, kde na př. Winnipeg mívá v lednu

průměrně — 20.3° , jako Irkutsk, jenž leží o 2 stupně severněji. Lednový průměr města Chicaga (-5°) jest o 4° nižší nežli v souhlasném Taškentu, a průměr Minneapolisu (-11.3°) se shoduje se souhlasně položeným Kazalinskem. Výhoda Ameriky ve příčině teploty oprotiv Asii a oprotiv Evropě úplně mizí, přirovnáváme-li města ležící v téže zeměpisné šířce. Leden v Novém Yorku je o 9.2° studenější nežli v Neapoli, v Chicagu o 11.7 studenější nežli v Římě, v Minneapolisu o 11° studenější nežli v Miláně, ve Fortu Simpsonu o 20.8° studenější nežli v Hernösandu, v Hebronu o 11.2° nežli v Petrohradě, Střední teplota lednová v Sitce (-1°) srovnává se s teplotou švédského Kalmaru.

Pokud se týče teploty letní, lze říci, že v severním Mexicu a Arizoně, Utahu a Nevadě rozkládají se širé krajiny, v nichž střední teplota červencová obnáší 30° — 36° , to jest, že se úplně rovná let-



Los Angeles v Kalifornii.

nímu žáru arabských a perských pouští asijských i žáru hrozné Sahary v Africe. Červencová isotherma 20° , která v Evropě vine se jižně od Paříže, mimo Prahu, Moskvu, Omsk a Jakutsk, v Americe Severní zabíhá až k hornímu Mackensii, Nelsonu, přes Winnipeg směrem ke Quebecu, tedy severněji, nežli v západní a střední Evropě, ale přece ne tak daleko na sever jako v Rusku a v střední Asii, s kterýchž šířek náhle v Amursku poklesá. Isotherma 10° probíhá Aljašku nad kružnicí točnovou, vede severními pláněmi území Mackenzijského, přes záliv Hudsonův a Labradorem k moři; ale v Evropě dotýká se břehů moře Ledového a v Asii prochází nejsevernějšími končinami nížiny Sibiřské. Je tedy severní část Severní Ameriky u přirovnání s Evropou a Asii teplem letním tím nepříznivěji opatřena, čím severněji postupujeme. Zajímavá je k této věci poznámka, že

16° isotherma červencová zasahuje až do krajín středního Jukonu, kdež ještě některá odvětví polního hospodářství provozovati lze. Dawson City má ještě červencovou teplotu 13·7°.

Zvláštností zůstává, že v Tichomoří teplota je nižší nežli na pobřeží oceánu Atlantského. Město Los Angeles na př., ležící o 7 stupňů šířkových jižněji nežli Nový York, má teplotu nižší nežli Nový York o 2·4°, San Francisco dokonce o 9·5°.

Teplotou tropickou ve všech měsících vyznačuje se toliko pobřeží mexické, kde mívá Veracruz v nejstudenějším měsíci 22·1°, v nejteplejším 27·7° tepla, Colima však v zimě 23°, v létě 28·5°. Ostatní Mexico jest jaksi z tropického horka vyloučeno, tak že lze tu mluviti o teplotách skoro tropických. Oaxaca, Cordoba a j. mají teplotné poměry asi jako Gibraltar v Evropě. Na Mexické plošině rozdíl teplot letních a zimních není přílišný. Město Mexico má v lednu 22·5°, v květnu 19·6°. „Charakteristickými vlastnostmi pro severoamerické podnebí jsou příkrost a náhlost rozdílů teplotných, jež se tu střídají. Nejvyšší stupně vedra, které se na jihu cordillerské Ameriky pozorovaly, předčí mnohdy nad vedro saharské, jevíce se v některých krajinách ještě častěji a vytrvaleji nežli v Sahare. V jižní Kalifornii zaznamenalo se již 56·1° tepla, v Mammoth Tanku 53·3°, Volcanu Springsu 52·2° a ve Fortu Ringgoldu v Texasu 50·6°. V údolí Smrti v jižní Kalifornii, ve „výhni“, zemské, bylo prý již 58° tepla. Ve stínu bývá každým rokem 48°—50° v Arizoně, Novém Mexicu. Utahu a v Jižní Kalifornii. Bývalý přednosta povětrnostní stanice ve Washingtonu, A. W. Greely, nepochybuje, že v krajinách těchto teploměr mohl by příležitostně ukazovati až 85° i více. Ostatně vysoké stupně žárové nejeví se pouze v krajinách jmenovaných; také Montana, Kansas a Iowa mají někdy 45° tepla, a míst, kde v létě nikdy nebývá 40°, je v Americe Severní asi velmi málo. Nový York, Washington, Louisville, St. Louis a j. trpívají leckdy po mnoho týdnů vedry o 32°—35° C, a počet úmrtí zážehem v takových týdnech neobyčejně se rozmáhá. Roku 1901 ve 3—4 dnech onemocnělo zážehem 1200 osob!“ (Deckert).

Nejnižší teplotu zaznamenali u řeky Poplaru v Montaně dne 1. ledna 1885 a sice —52·8°. Výprava Schwatkova při Veliké řece Rybí zaznamenala —56°, při Severním Saskačevanu —57°, ve Fortu Reliance při horním Jukonu až —62·2° (v Jakutsku —61·7°). I zdá se tudíž, že okolí Velikého jezera Medvědího je nejchladnějším územím pevniny severoamerické, podobajíc se území poblíže Verchojansku při řece Janě v Sibiři, kde při —69·8° C je prý nejchladnější místo na světě. Míst, kde rtuť v zimě mrzne a při úderu ohýbá se jako kov, je v západní Americe a v Kanadě Britské velmi mnoho. R. 1899 klesla rtuť teploměru v Atlantě (v Georgii) na —22°, v New Orleansu na —14°, na Floridě až po Tampu na —6°. Extremy v Montaně a Dakotě jeví se někdy i 90°, při řece Poplaru i 98·3°, v čemž vyrovnají se kraje tyto také obvodu Verchojanskému, kde rozdíl teplotné bývají 98° (v Jakutsku i 100·8°).

Nikde tak náhle a příkře nemění se povětrnost jako v Severní Americe. Není města, v němž by teploměr někdy v jednom dni, ano v několika hodinách nejevil změn o 20° nebo 25° teplotných, zpravidla nižších. Nejnápadnější změny jeví se v nitru Kalifornie, ale nejčastější a nejstrašlivější ve vysočinách na úpatí hor Skalistých. Tu v Denveru 15. ledna 1875 dle věrohodného pozorování se stalo, že teploměr v době pouhých 5 minut ukazoval o 20° , ale v dob hodinové o 26.7° méně, nežli před tím. O Fortu Magonnisu je poznamenáno na washingtonské povětrnostní stanici z února 1890, že teplota v něm ve 24 hodinách klesla o 38.3° . Úředně prokázány jsou dále rozdíly o 35.2° v 16 hodinách v Abilene (Texas), o 34° v Las Animas (Colorado), o 33.5° v Denveru, o 33.5° , v Lamaru (Missuri), o 30° na rozličných místech jiných. Na



Denver v Coloradu s horami Skalistými na obzoru.

mnohých místech dějí se změny o 20° v roce mnohokrát. Náhlé stoupání teploty bylo úředně zaznamenáno o 27.7° v osmi hodinách; o 36° ve 12 hodinách sběhlo se ve Florenci v Arizoně; stoupání o 30° za den není řídké zvláště v Kalifornii.

Rovněž přechody z počasí do počasí dějí se s doprovodem příkrých změn teplotných, jež škodivají polnímu hospodářství, dějí-li se zejména v květnu a v červnu. Lehké mrazíky noční objevují se i v měsících letních následkem nočního vyzařování tepla. V některých krajinách, jako v části cordillerské a severně od Ohia, letní tyto mrazíky (killing frosts) mnohdy vážně škodivají úrodě tabákové, pšeniční a kukuřičné. Jaro nastupuje vládu svoji z pravidla velmi intenzivním teplem, tak že vegetace jako jedním rázem se vyvíjí, ne pomalu jako u nás. Zároveň pozorovati lze, že léto zabíhá někdy daleko do doby podzimní, v níž rostlinstvo jako by nerado pozvolna

odumírá a přispívá k barevné živosti padajícího listí. Na jezerech Velkých a na řece sv. Vavřince led překáží dopravě zpravidla od prostředka prosince do května.

Jako teploměry ukazují extremy teplotné, tak také hygrometry přesvědčují pozorovatele o neobyčejných rozdílech, které se jeví ve vlhkosti vzduchu. Někdy přístroje prozrazují i 100% vodních par v atmosféře, ale za hodinu pouze 40% neb i 20%, poněvadž suchý vítr západní dostavuje se nad zemědíln na místo vlhkého vzduchu, vanoucího od zálivu Mexického; 60% vodních par bývá normálem pro roztok ovzduší.

Dle výpočtů Johna Murraye Severní Amerika obdařena jest menším množstvím dešťů nežli Amerika Jižní a Afrika, kdežto Evropa, Asie a Austrálie se jí v té příčině nevyrovnají. Střední výška dešťů obnáší dle téhož badatele v Sev. Americe 730 mm, v Americe Jižní 1670 mm, v Africe 825 mm, v Evropě 615 mm, v Asii 555 mm a v Australii 520 mm. V Montrealu prší ročně 1050 mm, vysoko v Ottawě 730 mm, v New Yorku 1136 mm, v Cincinnati 1052 mm, v Mobile 1603 mm, v Atlantě 1323, v Memphis 1294 mm, v Chicagu 854, v Neahbayi (Washington) 2855 mm, v Sitce 2070 mm. I západ americký, vyjmouc Velkou pánev, má 300—400 mm srážek vodních, tedy o málo méně nežli východní Rus a Sibiř; ale litovati je tu okolnosti, že i tyto chudé srážky nepravidelně jsou po území rozděleny, že náhle padají, rychle odtékají a rychle se vypařují.

Hlavním pramenem vlhkosti vzduchové jest záliv Mexický, z něhož jak Appalašská Amerika Severní, tak pobřeží zálivu dostává největší množství dešťů; deštný pás s 1500 mm ročních srážek zabírá úval missisipský, údolí Alabamy a zasahuje daleko do rovin vnitřních. Oceán Atlantský zaujímá druhé místo jako zřídlo mraků, jež vichry přenášejí přes pruh pobřežní do hor Appalašských a dále na západ. Mount Washington vykazuje dešťů 2110 mm, Murphy v Sev. Karolině 1900 m. V úvalu Ohiojském a v okolí Velkých jezer sloupec deštný snižuje se nápadně. Louisvill a Cairo mají ještě 1142 mm, St. Louis 1033, Kansas City 920, Omaha 768, St. Paul 730, ale Winnipeg již jen 600 mm napršené vody ročně.

Západně od 97° z. d., tedy západně od hranic mezi Appalašskou a Cordillerskou Amerikou Severní, klesá sloupec deštný pod 600 mm; Fort Davis v Texasu vykazuje výšky 524 mm, Denver 357 mm, Salt Lake City 439 mm, Santa Fé v Mexicu 368, Fort Yuma v Arizoně 73 a Mammoth Tank v Kalifornii 46 mm; San Francisco na pobřeží tichomořském vykazuje 600 mm.

Nejvíce dní deštivých napočítlo se v Kanadské planině jezerní (160 až 180 mm ročně) a zvláště na nejzazším severozápadu, kde prší v roce i ve 250 dnech deštivých. Deště přicházejí pravidlem v podobě velikých, vydatných lijáků, jichž bývá ve 24 hodinách nezřídka 100 mm. Nejmohtnější lijavec, jež washingtonská stanice povětrnostní zaznamenává, strhl se u Pointu Pleasantu v Louisianě dne 5. dubna 1885, kdy napršelo za 24 hodiny 307 mm. V Brownsville v Texasu spadlo vody 12. srpna 1880 na 281 mm, v Lamberts-ville v New Jersey 16. července 1865 asi 294 mm, v Ellsworthu

v Sev. Karolině 3. a 4. srpna 1880, 28. a 29. října 1880 a 1. a 2. prosince téhož roku 326 mm, 158 mm a 126 mm. Zajímavá jsou ještě data tato. Dne 15. srpna 1848 napršelo v St. Louisu za 15 minut 126 mm vody, v Galvestonu (Texas) 4. června 1871 v 14 minutách 99 mm, v Providenci (Rhode Island) 6. srpna 1878 v 36 minutách 88 mm a jinde podobně. Při bouřích napětí elektrické bývá velké a vyrovnává se neustálými blesky a duněním hromu.

V Mexicu, v Jižní Kalifornii a na pobřeží zálivu Mexického, mimo vysoké hory, sníh padává zřídka a hned taje. Za to na severozápadě vánice sněhové bývají velmi prudké, sněhu kupí se obrovské závěje, ale netrvají dlouho; suchý vzduch a nízká poloha zeměpisná způsobují, že rychle mizejí. Trvalá pokrývka sněhová spatřuje se jenom v Kanadě a na Aljašce. Pád sněhu doprovázejí obyčejně mocné a studené bouře severozápadní (blizzards), jež přirovnati lze k ruskosibiřským buranům. Bouře tyto jsou postrachem a metlou obyvatelstva, neboť ničí ročně mnoho životů lidských a způsobují hrozně záhuby v stádech dobytka. Jiné srážky vodní, jako rosa, jinovatka a kroupy, objevují se rovněž neobyčejně často a hojně. V jižní Kalifornii a na Floridě množství rosy vyrovnává se mírným prškám. Jinovatka podobá se obyčejně pokrývce sněhové a usadíví se na stromech a křech, poskytuje v lesích čarovného pohledu.

Hlavním tvůrcem a pořadatelem severoamerického podnebí jest severní polovice oceánu Atlantského, která jsouc v jižní části své vyhláta a za točnouvu kružnici severní velmi zchlazena, stává se v okolí Islandu stálým územím vzduchové deprese, jejímž vlivem upravuje se podnebí polokoule severní. V létě tvoří se silou slunečních paprsků jiná deprese nad ccdillerskou částí Ameriky Severní, podobná depresi nad pevninou Starého Světa; a tu vyrovnáváním vrstev vzduchových způsobuje se nad Islandem pohyb vzduchových mass ve směru ručiček hodinových. K Evropě vanou proto větry západní a jihozápadní, k Americe východní, jihovýchodní a jižní. Větry přinášejí na pevniny množství par a tak je opatřují bohatými srážkami.

Oceán Tichý obdařen jest velikou depressí zimní jižně od Aleut a západně od Kalifornie, ale tyto zjevy atmosferické nemají důležitosti zjevů předešlých, poněvadž větry jimi vzbuzené dotýkají se pouze pobřežních pásem horských a zásobují srážkami hlavně Britskou Columbij a Washington.

Příkrost, která jeví se při změnách počasí, má příčinu v tom, že hlavní větry mají rozdílnou teplotu a rozdílné množství vodních par, jednak v tom, že při úpravě porušené rovnováhy ve vrstvách vzduchových nenalézají v terrainu přílišných překážek. Od jihu vstupují do pevniny teplé větry od zálivu Mexického, ohřívají větry atlantské a parami je nasycují. Na severu záliv Hudsonův, Ártické souostroví a četná jezera vnitřní udržují ovzduší v chladu. Na západě konečně rozkládá se ohromná plošina náhorní o výši 2000 m a více, nad níž vždy vznáší se vzduch řídký a suchý. I nelze jinak, než že poruchy atmosferické dějí se s doprovodem náhlých, bouřlivých a silných větrů, mohutných lijákův, elektrických výbojův a roz-

dílů teplotných. Největšími rejdišti těchto nápadných zjevů jsou právě končiny při horním Saskačevanu, při Velkých jezerech a v poříčí řeky sv. Vavřince, kde shledáváme hranice mezi depresemi tichomořskou a severoatlantskou. Tudy valivají se od západu k východu bouře prvního řádu, jichž bývá i 40 do roka; tu divoké „blizzards“, „northers“ a strašlivé víry, tornados, mají svůj počátek. Jiný směr bouří znázorňují křivky, vedoucí od zálivu Mexického přes dolní Missisipi k Velkým jezerům, od ostrova Haiti podél pobřeží k Novému Skotsku. Tudy pohybuje se zpravidla 10 bouří ročně. V horách Skalistých objevuje se vítr, chinook zvaný, s týmiž vlastnostmi, jaké mívá alpský föhn. Blizzards a northers na východním úpatí hor Skalistých nejsou nic jiného nežli bóra v rozměrech obrovských. V území jižních Cordiller nevítanými hostmi bývají prachové smrště, jimž v Mexicu říkají remolinos.

Prudkost větrův a bouří dle K. Loomisa jest v Americe dvakrát větší nežli v Evropě. Větry, tornados, smetají někdy v Kansasu, Nebrasce, Missuri, Illinoisu a Ohiu celá města s povrchu zemského, a jejich síle neodolá nic, co nad zemí vyčnívá. Vznikají jako větrné víry u nás, jenže objevují se v rozměrech velikých, v šířce 100 až 500 m, postupující do vzdálenosti 60—80 km. Pak jim síly ubývá, až mizejí docela. Jak píše nejlepší znalec jejich, John P. Finley, otáčejí se rychlostí 5200 km za hodinu. Obyvatelé postižených krajín bývají na ně upozorňováni a před nimi varováni zvláštními, nálevkovitými mračky, v závrtných výškách se objevujícími. Nejčastěji bouřivají od dubna do srpna od 2—6 hodin odpoledne. Bouřným víchřům podél pobřeží oceánu atlantského říká se „hurricanes“; nepohybují se tak rychle a s takovou prudkostí jako tornados, ale víry jejich mívají v průměru několik km. Zhoubná činnost jejich jeví se zpravidla v září a říjnu.

Dle toho, co jsme tuto o podnebných poměrech severoamerických uvedli, H. Polakowsky rozeznává na pevnině zkrátka patero pásem podnebných: 1. pásmo podnebí točnového, 2. pásmo lesův a polí, východně od poledníku 100., kteréž pásmo v Kanadě sahá na západ za poledník 100.; 3. pásmo planin a pohoří od 100. poledníku na západ; 4. pobřežní pásmo tichomořské; 5. Mexico, Střední Ameriku a Indii Západní.

1. Pásmo podnebí točnového, pásmo polární, zabírá kromě Gronska a souostroví Arktického celý sever zemědilu: Aljaška, velký díl území Mackenzijského, země při zálivu Hudsonském a Labrador. Většina půdy v územích jmenovaných se nevzdělává pro nízkou teplotu a dlouhé zimy i v takových zeměpisných šířkách, v nichž v Evropě rolnictví ještě s nejlepším výsledkem se setkává. Ale letní teplota vysoká, jak již jednou bylo psáno, přispívá k tomu, že hranice stromův ovocných v území Mackenzijském zabíhá až za kružnici polární, a ječmen uzrává tu ještě v šířce 61° severních. Teplota zimní naproti tomu velice poklesá, neboť vykazovala na př. v Ogilvii na Juconu v prosinci r. 1895 —48°, v lednu r. 1896 —56° a v únoru téhož roku —54°.

2. Pámo lesův a polí východně od 100. poledníku vyznačuje se na prvním místě podnebnými rozdíly ve směru od s. k j. Blízkost Atlantského oceánu a proudu golfského značně upravuje podnebí pobřeží atlantského, odlišné od podnebí nitrozemního. Léta bývají horká s větry západními a severozápadními. Všecek nesmírný prostor 30 stupňů délkových a 30 stupňů šířkových vyznačuje se podmínkami, jichž vyžaduje zdělávání půdy a vzrůst užitečného rostlinstva.

3. Pásmo planin a pohoří od 100. poledníku na západ charakterisuje se suchým ovzduším a velikými denními rozdíly teplotními. Řídkých srážek vodních na planinách mezi horami Skalístými a pásmem Kaskad směrem severním přibývá, čímž mění se podstatně ráz rostlinstva.

4. Pobřežní pásmo tichomořské nemá přílišných rozdílů mezi zimou a letem; jmenovitě mírná jsou zimní minima teplotná. Deště na jihu připomínají krajiny subtropické s hojnými dešti zimními.

5. Mexico, Amerika Střední a Západní Indie zasahují v pás horký; vysoká teplota letní způsobuje vzrůst rostlinstva bujného, tropického. Území, podléhající vlivům pásma horkého, zabírá i Nové Mexico, Arizonu a dolní Kalifornii. Pobřeží zálivu a ostrovy západoindické mají střední teplotu červencovou 27°—28°. Všecko území ovládá severovýchodní pasát kromě západního pobřeží mexického, kde význačný je vítr severní. V Mexicu prší pravidelně v letě od května do září; zima je suchá; v Colimě na západě trvá počasí deštivé od června do října (výška srážek 1862 mm). Přechod v suché vysočiny mexické děje se rychlým způsobem. Rovněž Yucatan vyznačuje se podnebí suchým a horkým; pršívá pouze na podzim a v zimě. Na ostrovech pršívá obvykle v říjnu; malé deště dostavují se též v květnu.

3. Rostlinstvo.

Rostlinstvo severoamerické patrně prozrazuje bývalé spojení pevniny americké s Evropou a Asií, dále liší se dle toho, má-li původ svůj v polovici appalašské či v cordillerské, a jeví též známky, plynoucí ze souostroví tropické flory antilské a jihoamerické. Čím dále k severu, tím více ubývá druhů rostlinných i jedinců, tak že lze tu sledovati vývoj květeny od tropických pralesů na pobřeží mexickém k nejhudším ukázkám bylinného života v končinách arktických. Mnohé druhy a řady souhlasí s druhy a řady evropskými a asijskými zejména na severu. Květena tichomořská od appalašské liší se tím, že má příznivější podmínky vývoje, a tím, že do stýků se s ní nedostává, jsouc rozšířena v rozsahu vysočin, jichž hlavní pásma mají směr sj. U přirovnání s Evropou pozorujeme, že řady rostlinstva amerického vyskytují se v četnějších odrůdách nežli v Evropě, a že některé druhy a zvláště někteří jedinci vyznačují se neobyčejně rychlým vzrůstem a množstvím. Evropský les na př.

vykazuje asi 40 druhů původních stromů, ale les americký chová na 400 druhů; v Evropě rozeznává se asi 20 odrůd dubů, v státech Spojených na 50, v Mexicu na 80 odrůd; borovic přírodopisci určili u nás 10 druhů, v Americe Severní 30—40. Kanada honosí se 15 druhy konifer. V lesích severoamerických lze najít všechny druhy stromů evropských a kromě toho veliký počet takových stromů, které Evropě jsou cizí. Ze stromů našich vynikají za oceánem: duby, jasany (13 druhů), javory (8 druhů), břízy (7), jilmy (5), ořešáky (5), borovice, jedle, modřiny a j. Ze stromů, jichž v lesích svých nevidáme, jmenujeme jest carie o 9 druzích, magnolie o 7 hlavních druzích, platany (3), catalpy (2), liriidendrony, sassafras, liquidambar, sequoia (2), jedle Douglasovu a j. Nej mohutnějšího vzrůstu dosahují v Kalifornii sequoje, jedle Douglasovy, jedle obrovské (*Abies gigantea*), cedry obrovské (*Thuja gigantea*), borovice cukrová (*Pinus lambertiana*), dosahující



Kmen cedry obrovského v North Forku v Kalifornii
v průměru 6 m.

výše i 100 m. Podobně obrovského vzrůstu nabývají duby, platany a topole vysočiny Appalašské. Jako příklady schopnosti rozmnožovací jmenujeme jest některé domácí a přivezené rostliny, jako jsou: kukuřice, pšenice, bavlník, tabák a jabloně, jež lidstvo pěstuje ku prospěchu svému.

Bohatství druhů, nápadnou bujnost a skvělost jejich vysvětlují někteří učenci pravice, že zůstalo tu mnoho rostlin z mladší doby třetihorní, jako magnolie, liquidambar, cypřiš bahenní (*Taxodium*) a j., jichž v Evropě a jinde již nenalézáme. „I projevuje severoamerická flora celkem starší vzezření nežli evropská a ve vývoji svém je za ní v téměř poměru jako australská za americkou.“ Asa Gray zachování rostlinstva původu starého odůvodňuje tím, že ledová doba v Americe neprovedla takové zhouby na povrchu pevninském jako v Evropě, poněvadž rostliny mohly pohodlněji k jihu se uchylovati nežli kde jinde. Mimo to přechod z doby třetihorní do čtvrtohorní dál se v Americe klidněji nežli v Evropě. Bohužel, že příchodem Evropanů vzácné druhy stromové, které přetrvaly dobu miocenní, berou za své. „Týká se to hlavně sequoiji, jinak stromů mamutích, jimž určeno bylo pokračovati v boji, v posledním boji za hynoucí rod předvěký“ (L. F. Ward).

Pšenice, žito, oves, ječmen, pohanku, proso, hrách, rýži, ba-

vlnu, len, konopí, třtinu cukrovou, chmel, řepu, melouny a různé druhy peckovitého a jaderného ovoce přivezli do Ameriky s sebou přistěhovanci ze všech končin světa, podobně jako různé rostliny pící. Praobyvatelé mexičtí pěstovali kukuřici, boby, bataty, t. j. sladké brambory, tabák, agave, zemní ořechy, rajská jablčka, vanilku a slunečnici hlíznatou (*Helianthus tuberosus*).

F. Höck, uváděje druhy užitečných rostlin dle původu, naznačuje, že počet rostlin Nového Světa má se ku počtu Starého Světa:

stromy ovocné jako	24	k	71
obiliny "	2	"	26
okopávaniny a rostliny hlíznaté jako	8	"	21
luštěniny jako	1	"	18
zeleniny "	0	"	28
rostliny k výrobě šfav a nápojů jako	6	"	10
koření jako	4	"	8
rostliny léčivé jako	8	"	24
rostliny průmyslové jako	3	"	35
rostliny olejnaté jako	2	"	7

58 „ 248

Kromě těchto vyskytují se ještě jiné užitečné rostliny ze Starého Světa přivezené, tak že Höck kromě 58 původních rozeznává celkem 269 přivezených. Indiáni unijší pro potřebu svou pěstovali kromě kukuřice, bobův a bramborů, druh rýže (*Zizania aquatica*), požívajice s krměmi z nich připravenými šfavnatých plodů bobulových a jader ořechových, jichž prales severoamerický v míře veliké jim poskytoval. Přivezené rostliny podivuhodně se v Novém Světě akklimatisovaly a lépe vyvinuly nežli v původní vlasti.

Různost podnebí působí také různosti ve vzrůstu, v květu a plodnosti rostlin. Na jihu pevninském léto následuje rychle za jarem, mnohem rychleji nežli v Evropě, a podzim bývá delší, příjemnější a barvitější nežli u nás. V Louisianě a severní Floridě růže a lilie kvetou jako šafrán jarní a violky v březnu; v Illinoisu kvetou saskanky zároveň s třešněmi v první polovici května a za nimi hned asi za týden jahody, za tři neděle slunečnice. V jižních kopcovinách appalašských pšenice a žito uzrává zároveň v druhé polovici června, ve Wisconsinu v polovici července; jahodník virginský v sev. Floridě láká plody svými již ke konci února. Bavlna počíná kvésti



Tobolka bavlníku otevřená.

v Jižní Karolině uprostřed června a ke konci srpna lze ji česati. Ovšem že, co tu pověděno, není pravidlem, poněvadž roční počasí nedostávají se vždy přesně a netrvají stejně dlouho. Jako příklad nepravdivosti příchodu jara stůž zde poznámka, že r. 1869 ve Východní Virginii broskve kvetly 28. března a roku následujícího (1870) již 31. ledna. (Deckert.)

Přehledně dělit lze Ameriku Severní a Střední, pokud se týče rostlinstva, v tato území: 1. v území arktické; 2. v severoamerické území lesné; 3. v území praerijní a stepní; 4. v území mexické; 5. v území západoindické. Mimo to rozeznáváme ještě území podřízená s typickými druhy rostlin a rozlišná buď kolmou členitostí, buď poměry podnebnými.

Arktické území americké prostírá se jižněji nežli ve Světě Starem, ale rostlinstvo vyznačuje se nepatrnou výškou. Mechy listnaté a lišejníky počínají se rychle vyvíjetí, jakmile teplota zemní vystupuje jen o několik stupňů nad bod mrazu. I probouzí se tu život rostlinný bezprostředně při samých hranicích věčného ledu. Tundry americké oproti tundrám asijským jsou výhradně lišejníkové. Širé plošiny pokrývá puklérka islandská, lišejník sobí, islandský mech a j. Na půdě pevné vyrůstají malé kříky polárních vrb, ostružin a jahodníků, které poskytují potravu medvědům a polárním husám. Krása a rozmanitost flory arktické záleží v červených sasankách, v žlutožlutých pryskyřnicích, žlutém máku, bílých rožcích, žlutých mochnách, lžičnicích, lomikamenech, pampeliškách a modrých zvoncích. Z trav pozorovati lze trávy luční při vodách tekoucích, polotraviny šáchorovité (mající stébla bez kolínek) při stojatých vodách bažinných.

Od severu k jihu postupujice, ocitáme se potom dle Kronfelda *) v oblasti ledovců, lesův a křův aljašských a v oblasti lesů v Britské Columbii, jichž floru považovati lze za bezprostřední pokračování flory kalifornské, ale bez obrovských sequoí a stále zelených stromů listnatých. Pod 50. rovnoběžkou na ostrově Vancouverově rostou: *Quercus garryana*, *Acer macrophyllum* a *Acer circinnatum*, a v celém jihu setkáváme se s pyšnými jedlemi Douglasovými v sousedství jedlí Hemlockových, jedlí stříbrných a cedrův obrovských, jež pospolu tvoří rozsáhlé lesy; více k severu šíří se *Picea sitchensis*, jejíž kmeny na ostrovech souostroví Alexandrova pod 59.° severní šířky ještě 75 m vysoko se zdvihají, majíce v průměru 2 m. O něco nižší, ale neméně silný cedr žlutý (*Thuja nutkaënsis*) šíří se na pobřeží v téže rovnoběžce, tvoříc husté porosty se stromy typů východních, jako jsou *Picea alba* a *Tsuga canadensis*, které po stránkách a březích horního toku Juconu všude jsou domovem. Před požáry chrání lesy pobřežní různé druhy rašelinníků (*Sphagnum*), pokrývajících

*) Dr. M. Kronfeld: Bilder-Atlas zur Pflanzengeographie. Lipsko-Vídeň 1899.

skalnatou půdu; v nížinách zelenají se volné pastviny, plny šfavnaté trávy a pestrého kvítí. Z rostlin hospodářských naléztí lze v tomto pásu severním ještě brambory a ječmen dokonce až u Fortu Juconu, při stoku Porcupine s Jukonem. Tunder při horním toku Juconu Dawson nenašel; za to šíří se tundry na sever od dolního toku jeho směrem k nížinám s florou arktickou.“ (Deckert.) Tu při horním Juconu pod 140. poledníkem z. d. r. 1896 nalezena byla ložiska zlata v Klondyke.

V oblasti lesův hudsonských, jež zabírá krajiny při zálivě Hudsonově, větší díl Labradoru a Quebec, převládají ještě pralesy jehličnaté, pokrývající statisíce km². Jejich nejdůležitější druhy jsou: Jedle bílá (*Picea alba*), černá (*Picea nigra*), balsamová (*Abies balsamea*), tamarak čili modřín americký (*Larix americana*), borovice šedá (*Pinus Banksiana*). Ze stromů listnatých vyniká bříza kanojní (*Betula papyracea*), která roste až po Jucon, topol balsamový (*Populus balsamifera*) a různé druhy vrb. Podrost pralesní záleží z různých druhů borůvek, vlochyň, brusnic, malinníkův a ostružinníkův.

Pro oblast appalašskou jsou charakteristické četné druhy stromů listnatých, jichž podzimní barvy podobají se barvám listnatých lesů našich. Kerner provází výklady své o flóre zdejší těmito slovy: „Částečně jsou to tvary zcela podobné, které shlukují se v lesy: borovice a jedle, buky, duby, jasanů, lípy, břízy, olše, topole, javory, jilmy, hlohy, kaliny a svídy; bohatství tvarů jest daleko větší nežli v Evropě. V oblasti jezera Erijského druží se k stromům vyjmenovaným ještě západní platany, mnohé ořešáky, trnovníky, gymnocladus, liquidambar a jiné různé, jež rozmanitost lesa a jeho krásu velice zvyšují. Americký buk (*Fagus ferruginea*) zbarven jest tímž způsobem jako buk evropský; podobně americké břízy na podzim žloutnou jako příbuzné sestry jejich evropské; duby, jichž jižně od jezer Velkých jest neobyčejné množství druhů, mají v podzimu všechny možné odstíny žlutí a červení, od žlutí citronové do tmavé hnědi; červený javor hálí se v nádherný purpur; hlohy, kaliny fialovějí, a v paždích větví a po kmenech plazí se různé révy, hořice jasným šarlatem. V tento pestrý chaos barev mísí se kanadská borovice svou temnou zelení a vejmutovka bledě zelenou jehličnatou korunou.“ Jako podrost spatřují se různé kvetoucí kře: pěnišníky, azalky a dřínky, pod nimiž v úrodné půdě bujejí vějířovitě kapradiny.

Severoamerické prairie vyznačují se podnebím stepním s horkými lety a studenými zimami, které potlačují všecek vzrůst stromů kromě topulů balsamových a jasanů (*Fraxinus pubescens*), provázejících břehy řek. Všude zelenají se traviny a rozmanitá křoviska, kde totiž nepřevládá ráz úplné pustiny. Nejdůležitějšími travinami prairijními jsou Boutelona oligostachya a Buchloë dactyloides, již jmenují obyčejně Buffalo grass, t. j. travou buvolí. „Tráva ta připomíná velmi nuznou, klasovitou tomku (*Anthoxanthum*); roste nížce, rozmnožuje se výhonky a může v jižnějších částech i v zimě vegetovati a za pastvu sloužiti.“ Jako ve stepích pontských (v Asii) i zde objevují se na počátku jara moře pestře kvetoucích bylin a křů,

náležejících druhů: *Astragalus*, slunečnic, hvězdíků, turanů, plamének a zvláště pupalky, z nichž pupalka řepka (*Oenothera biennis*) v mnoha odrůdách stala se milou květinou zahradní. V prairii Michiganské a Wisconsinské až po Alabamu a Texas rozšířena je rostlina *Silphium laciniatum*, jejíž listy kolmo k lodyze postavené, bývají lovcům a poutníkům prairiemi ukazateli stran světových.

Rostlinstvo v horách Skalistých je bohato mohutnými stromy jehličnatými, mezi nimiž vyniká borovice žlutá (*Pinus ponderosa*). Jedle červená (*Pinus Engelmanni*) vyskytuje se v Coloradu ve výškách nad 2700 m, jedle bílá v sev. Montaně pouze do výše 1000 m.



Obrovské stromy (jedle) v lese kalifornském.

Dle fotogr. Nápratkova musea

Ze stromů listnatých zasluhují zmínky duby (*Quercus Emoryi*, *grisea* a křovitý dub (*Quercus undulata*). V celku však schází dle slov arciknížete Františka Ferdinanda rakouského mohutnému horstvu „nevyrovnaný půvab a krása čerstvé, dojemné květeny našich hor a uchvacující rozdíl mezi vážností strmých, pustých skal a různou mladostí krytu rostlinného, jenž zdobí utěšená údolí alpská.“ V těžké solné půdě Velké pánve a kolem jezera Solného bujejí rostliny slanomilné, jichž Drude rozeznává velký počet druhů.

Květena kalifornská vyznačuje se zvláště obrovskými sequojemi, jichž výše bývá 79—142 m a průměru 11 m; sequoje jsou po austral-

ských eucalyptech nejvyšší stromy na světě. Tyto nesmírné jedle, jež Lobb r. 1850 v Sierra Nevadě objevil, byly by již vyhynuly, ale vláda háj v Maripose proměnila v majetek státní a tak vymýcení podivuhodných stromů odvrátila. Jedle Douglasova dává na 1 ha půdy 20.000 m³ užitkového dříví. „Bujný les, jenž kryje západní svahy Sierry Nevady a houštkou předstížen je pouze sosnami při Pugetsundu, dosáhl největšího vývoje v pásmu 1200—2400 m nad mořem. Pruh tohoto lesa rozvíjí se skoro od úpatí hory Shasty po 35. rovnoběžku, kde řídne a mizí docela na severních hranicích kalifornských. Charakteristickým stromem tohoto lesa jest borovice cukerná, jež krajinám dodává nepřekonané krásy. V jejím sousedství rostou jedle červené, žluté, ušlechtilé buky, libocedrus a druhy sequoij. Pod hlavním pásmem stromovým řidnou lesy nápadně. Stromy jsou nižší, ale vynikají větším počtem druhů.“ (Sargent.)

V Louisianě a Virginii setkáváme se s velkými lesy borovými (o 8 druzích), se skupinami virginského jalovce a bažiných cypřišů, významných tlustými, znetvořenými kmeny. Z kořenů jejich vyrůstají zvláštní dřevité výrůstky, jež cestovatelé



Kaktus kyjovitý



Kvetoucí nopál sklímený.

přirovnávají ku pomníkům hřbitovním. Cypřiše dosahují výšky 30—40 m a v deltě missisipské tvoří veliký prales. Nejsevernější palma americká je Sabal palmetto; s ní naplňují lesy magnolie, duby pichlavé, cesminy, kyhanky a pěnišníky. Pod mírným nebem jižních států daří se bavlna a v lesích lijany. Jako na evropských rašeliništích roste rosnička okrouhlolistá, jejíž listy lapají hmyz, a vyluhované bílkoviny z jeho těla převádějí do pletiv rostliny, tak daří se v močálech jižních států přibuzná rosnička mucholapka podivná (*Dionea muscipula*) a ve Floridě *Sarracenia purpurea*. Jejich čepele listové svírají se kolem

hmyzu jako past a stlačují se tím pevněji, čím úsilovněji hmyz se namáhá, aby se ze zajetí vyprostil.

Tropickou vegetaci africkou a australskou připomínají bohaté tvary rostlinstva ve vysočině mexické. „Na východě, západě a jihu je obklopuje širý pás přechodní, v němž se typy pásma horkého a polotropického směřují. K dubům s listy stále zelenými druží se vavříny, myrty a cizopasně vstavače.“ (Deckert). Zvláště pak charakterisuje se kraj tento četnými druhy rostlin kaktovitých, jichž je na sta, aloemi, yuccami a jinými. Kaktusy mají někdy tvary podivuhodné; podobají se sloupům, kyjům, kulím, lupenům, hadům a j., majíce jemné, zelené a šťavnaté tkanivo chráněno ostny před pasoucím se dobyt看em. Květy jejich bývají nádherné a plody bobule mnohosemenné. Všecka jejich soustava přizpůsobena jest životu na písčinách, na vyprahlých stráních a skalách. Nad žhavými pláněmi, na stráních horských, kde pršívá teprve ve výši 2000—3400 m, zelenají se lesy dubové a ještě výše borové. Na planinách severoamerických tyto lesy zakrňují v trnitě houštiny, zvané chaparal. Chaparal rozkládá se až do Texasu, Nového Mexica a do Arizony. Z pěstěných kaktů vyniká *Cereus giganteus*, výšky 6—20 m a 50 let věku, druh největší. Indiáni z houževnatého dřeva jeho řezou vesla a pražce ke dveřím svých chat. Na nopálu sklímeném žijí samičky červcové; bobule jeho jsou jedlé; říká se jim indické figy. Rozkošné květy „královny noci“ (*Cereus nycticalus*) mívají v průměru 20 m, rozvíjejí se pozdě v noci a prvními paprsky slunečními hynou. Kaktus fíkový, aloe a jiné kaktusy zdomácněly v Evropě.

Pobřeží zálivu Mexického a jižní Florida mají zřejmý ráz krajiny tropických. Tu bujejí houštiny mangrovové, palmy, líjany, citlivky, stromy kampešové a mahaganové, pěkná aroidea *Philodendron pertusum*, jež popíná se vzdušnými kořeny po kůře stromův až do korun jejich.

4. Živočišstvo.

Pro rozšíření a vývoj živočišstva na pevnině severoamerické platny jsou tytéž poměry přírodní, jako pro vývoj a složení rostlinstva. Z povahy jednotlivých skupin živočišných soudíme o tom, že bývalo pevninské spojení mezi Evropou a Amerikou s jedné strany, s Asií a Amerikou s druhé strany, a že šíje mezi severním a jižním světem bývala širší, nežli je nyní. O spojení s Evropou a Asií svědčí nejlépe nápadná shodnost druhů živočišných s druhy severoevropskými a severoasijskými, kterouž shodnost jinak vyložití nelze, nežli předvěkou souvislostí těch zemí a osazením jich týmiž druhy živočichů. Jako typičtí a podobní živočichové jmenují se zubr americký a zubr evropský kromě medvěda ledního. Medvěd lední je domovem na ostrovech Arktických a na pobřeží, k němuž přiléhají. Také američtí medvědi hnědí, vlci, rysi, jezevci, lišky, kuny a jeleni podobní jsou evropským, že je zvláštními druhy živočišstva jmenovati nelze.

O bývalém živém styku živočichů severoamerických s jihoamerickými svědčí četné druhy, které přešly zvolna severně za rovník, za 10.° i 20.° sev. šířky i výše a po vzniku úzké šije Panamské tu již zůstaly. Zůstaly též nejpůvodnějšími a nejbohatšími typy pro Ameriku Severní, vyvíjejíce se v příznivém podnebí potom samostatně. Jako příklad uvádí se obvyčejně pásovec (*Tatusia novemcincta*), jehož příbuzenstvo, dosud hojné, má sídla svá v tropických částech Ameriky Střední a J.žní, jaguar, jež naléztí lze až při 32.° s. š. při jižním Red Riveru, a lligatoři, kteří nebezpeční jsou ve vodách zátoky Pamplicoské a Albemarlekové, a opossum, příbuzný jihoamerických vačnatců. Puma rozšířila loviště svá až k řece sv

Vavřince po 61.° s. š. a po Severní Saskačevan a ř. Frazer. Pamětihodno je, že živočichové velcí, jako medvědi, jeleni a jiní jeví větší podobnost s medvědy a jeleny Starého Světa, nežli živočichové řádů drobných s drobnými živočichy evropskými. V Americe objevují se mezi nimi druhy zcela nové a původní, jako na př. krtci druhů Condylura, Scapanus a Scalops. Užovka žije v Americe Severní neméně než 136 druhů, chřestýšů 25 druhů.

Uvnitř zemědělu není přesných hranic

pro kraje, v nichž by žily určité druhy živočichů, ačkoli volnému přechodu jejich překážejí hory a údolí ve směru sj a ačkoliv rostlinstvo polovice appalašské a cordillerské značně se různí a tudíž k různosti živočišstva dává příležitost. Ani řada jezer Velikých na přič Ameriky ležících nezarazila proudy stěhujících se druhů. Titíž živočichové žijí na severu od jezer i na jihu od nich. Jediné oblast tichomořská zachovává svůj západní ráz nejen ve formách rostlinných, nýbrž i živočišných, poněvadž Sierra Nevada, pásmo Kaskad, přímořské „Alpy“ Severoamerické a jiná pásma horská na východě se vypínají jako velehorská hradba a přechodu překážejí. V Kanadě a Aljašce naproti tomu souhlasí druhy živočichů západních úplně s typy východními.



Medvědi, grizli zvaní (*Ursus horribilis*), na Aljašce.

Přemýšlíme-li o původu zvířectva severoamerického (zejména ssavců), dospíváme ke zvláštním závěrům. Spojení Starého a Nového Světa na severu bylo zajisté velmi dávno, neboť v době diluvia zástupci medvědů, psův a zvláště zubrů již tu byli. Zbytky však fosilní nikde se nenalezly ve vrstvách tak starých, jako v Evropě a v Asii. Žili tudíž zástupcové těchto bytostí v Starém Světě mnohem dříve. Podobného něco lze říci o pliocenním koni (*Equus major*) a čtvrtohorním slonu (*Mastodon giganteum*), jehož zbytky tu a onde se vykopaly. V Big Bone Licku (Kentucky) nalezlo se okolo sta mamutů, jinde rovněž mnoho; i není přehnáno mínění, že žili v Americe v podobném množství, jako před několika deseti lety zubři, majíce všude hojně podmínek životních. Jiná část ssavců pochází jistotně z Ameriky Jižní. Již před dobou ledovou živočiškové jihoameričtí zároveň žili v zemědělu severním, jak o tom svědčí nalezené zbytky obrovských megatherií, chlamydotherií a jiných předvěkých tvorů. Ale doba ledová učinila vývoji a životu jejich konec. O třetí skupině živočišstva, jejíž původ nelze vysvětliti ani z Evropy, ani z Jižní Ameriky, nutno domnívati se, že vznikla míšením a proměnou průvodního způsobu života. Jako příklady této skupiny jmenují se medvěd mýval a dikobraz stromový.



Hlava losi s parohy.

Mezi živočišné vetřelce z Evropy počítá se krysa černá (*Mus rattus*), a krysa stěhovavá (*Mus decumanus*), z nichž ona do Ameriky se dostala

r. 1544, tato teprve 1775. Evropský vrabec od r. 1850 rozmnožil se tu velice ke škodě hospodářův. Od r. 1872 konají se pokusy o akklimatisování špačků, ale dosud marně. Wallace dělí faunu severoamerickou ve čtyři území: 1. v území kanadské, 2. v appalašské, cordillerské a kalifornské, 3. v mexické a 4. v západoindické.

1. Území kanadské zabírá též Ameriku Arktickou a Britskou. Jako na polokouli východní vyskytují se zde: vlci, polární lišky, lišky obyčejné, medvědi lední, ze hlodavců bobři, z přežvýkavců sobi a losi. Od druhů, žijících v Starém Světě, trochu se liší: hranostaj, lasička, medvěd obyčejný, vydra, rosomák a zajíc polární. Pouze v Americe žije pižmon rozšířený po jez. Athabascu a jez. Sobi, a pes eskymácký, jenž stal se v končinách nejsevernějších jediným zvířetem domácím. Z opeřenců ožívají lesy četní tetřevi, při pobřeží mořském ptactvo vodní, zvláště kachny, alky, rackové a buňáci. Přes 200 druhů ptáků stěhovavých hnízdívá v území tomto; mezi nimi v Aljašce i druh kolibříka. Nad končinami nejvzdálenějšího

severu vznášejí se točnoví sokoli, slídící po sněžných strnadlech, jespácích, sněhulích a jiných, kteří tu v době letní kmitají se po nekonečných prostorách. Pro lovce zvláště důležití jsou ssavci kožišní, z nichž nejvíce se cení a také nejvíce se pronásledují medvědi šedí (grizli), medvědi černí, mývalové, američtí soboli, vydry, minkové, rejsci pižmoví a j.

Do území tohoto zasahují i bývalá pastviště zubrův amerických, typických čtvernožců, jichž život náleží minulosti a tradicím. Z té příčiny zmiňujeme se o nich zde.

Hlavní jejich rejdiště byla na západ od státův atlantských až do vysočin východního Oregonu, Utahu a Nového Mexica, od severního pobřeží Velkého jezera Otročího po ř. sv. Jana a Monterey, v Texasu a při dolním Missisipi skoro až k moři. Ale již na po-



Zubři američtí na stepích montanských.

čátku XIX. stol. byli z východních Spojených států vytlačeni. Od r. 1821 ubíjení jejich dále se systematicky; ustavily se společnosti, které za Red Riverem a Missurim směrem k Saskačevanu zřídily stanice v území obydleném zubry, a do rovin nitrozemských je zatlačoval. Společnosti železniční strašlivou zhoubu živočichů podporovaly. Tak se stalo, že již r. 1875 stáda pasoucí se v jižní části Ameriky Severní až na nepatrné zbytky byla nemilosrdně vybita. V severní části pevniny kromě Evropanů přispěli k vyhubení zubrův Indiáni, kteří lov dvoukopytníků těchto měli za hlavní zdroj obživy. Zhoubná činnost nesvědomych lovců dospěla tak daleko, že 1. ledna r. 1889 ze stád statisíce kusů čítajících zbylo zubrů pouze dle Polakovského

v Americe Britské	550 kusů	v Severním a Jižním parku	20 kusů
v Montaně	10 „	v Texasu	25 „
v parku Yellowstoneckém	300 „	v záp. Dakotě	4 „
v jižn. Wyomingu	26 „	v zajetí	206 „

V letech šedesátých stol. minulého bylo jich dle Smithsonian Institutu na 8 milionů. Ve volné přírodě žije jich ještě asi 300 stád; stádo o 50 kusech spatřiti lze jako zvláštnost při Velkém Otročím jezeře. Zubři v parku Yellowstonejském jsou pod dohledem vládním, ale úbytek jich přece zameziti nelze.

Zajímaví a dosud hojně v Kanadě žijící jsou jeleni kanadští, vapiti, s mohutnými parohy, o dobrou půli metru delší, nežli jest jelen náš. V Kanadě žije 5 druhů hadův a 3 druhy želv.

2. Všechno území států Spojených obydleno jest medvědy, mývaly a vlky. Pověstný vlk prairijní (coyote) je příbuzný vlka a šakala a náleží hlavně krajům jihozápadním. Lišek poznalo se 7 druhů, lasiček 9 druhů, dva druhy kun jsou domovem po vši pevnině centrální. Vydry žijí na východě a na západě, vydra mořská zdržuje se v Kalifornii a v Americe severozápadní. Steller nalezl jich na ostrově Beringově celé zástupy. Zvířata, netušice nebezpečí, povalovala se bezstarostně mezi skalami, když pak několik jich bylo skoleno, hleděla se zachrániti útekem.

Jezevec vyskytuje se teprve západně od Missisipi; z kunovitých smradochů žije čtvero druhů na západě, jeden druh na východě. Dravci kočkovití, hlavně pumy, jinak američtí lvi nebo kaguaři, zvící vika, největší z koček amerických, žijí od 55° s. š. po 54° š. j.; jaguaři, nejstrašlivější šelmy Nového Světa zdržují se v Texasu a jiných částech teplé Ameriky; rys obývá všechny hluboké lesy. Také vačnatci zastoupeni jsou mezi ssavci. Opossum, jinak vačice virginijská, veliká jako naše kočka, skrývá se nejraději v temných lesích, kde živi se vším od menších ssavců a ptáků k hlemýžďům a k červům. Pověstní bobři, jindy všude při severních řekách hojní, mohou kolonie zakládati nerušeně pouze v málo přístupných krajích východně od Missisipi.

Z hlodavců přírodopytci rozeznávají 13 druhů zajíců, po 2 družích svišťů, psů prairijních a dikobrazů. Veverky rozmnožují se někdy (černé) v takovém množství, že jsou pohromou vši krajině. Myši a křečkové u velikém množství hubí hospodářům zaseté semeno na poli a zásoby v sýpkách. Z chudozubých jmenujeme jest v Mexicu a Texasu jediného pásovce (armadilla). Z mnohokopytníků vyznačují se volně žijící pekariové, již shromažďují se v lesích ve veliká stáda, aby se nepřátelům snáze ubránili. Rozeznává se pekari pyskatý (sanalino) a obojkový (javalino). V horách západních nepřístupných údolích a lesních samotách dobře se daří kozám sněžným, ovčím tlustorohým a jelenům, jichž lovci znají pět druhů. Nejrozšířenější je jelen virginijský; vapiti vytlačeni byli již dávno ze zemí východních do hor. Bývalá stáda losův a zubrů cvrkla se na nepatrné zbytky, na tlupy o několika exemplářích.

Ze zvířat domácích chová se tu veliké množství koní, mezků, dobytka hořezího, vepřův a ovec. Vývoz dobytka jiného a masa dosahuje značné výše. Vyjmouc psa a krocana pocházejí domácí zvířata jako užitečné rostliny skoro většinou ze Starého Světa, hlavně

z Evropy. Příznivými podmínkami rozmnožila se tak, že stáda jejich představují ohromné jmění. Praobyvatelé američtí nedovedli ochočiti zubra ani soba k tahu ani samice jejich k dojení; teprve zavedením španělských, hollandských, anglických a francouzských plemen dobytkařství počalo se vyvíjeti po evropsku. V polovici XIX. stol. pášlo se na lučinách amerických více než 20 millionů kusů, r. 1900 již 75 millionů. Podobně v chovu koní křížením plemen domácích s andalusským a anglickým dosáhlo se zejména v Kentucky, Kalifornii a Mexicu vzácných mišenců, jichž počet obnáší nyní na 25 millionů kusů. Podobně výborná jsou plemena mezků, jichž užívá se všeobecně k jízdě v Mexicu a Texasu. Udává se jich na 4 mill. Chov vepřů podporuje jednak pěstění kukuřice, jednak zužitkování lesních plodů. Tak se stalo, že Amerika v pěstění dob. vepřového předčila nad Evropu o 10 mill. kusů. Ovec r. 1850 farmáři měli na 25 mill., r. 1900 66 mill. Nejvíce ovec pěstují v západních Cordillerách, kde chová se též asi 3 mill. koz. Všude, kde lze, chovají slepice, holuby, husy a kachny; chov pštrosů dosud je v začátcích. Neobyčejně dobře akklimatisovaly se včely evropské, které dávají hojně medu zejména v Kalifornii, v New Yorku, v Ohio a v Šev. Karolině; americké druhy včel včelám evropským všude ustupují. Pěstění bource morušového, ač koná se již od r. 1830, nevedlo dosud ku pronikavým výsledkům.

Ptactvo stěhovavé ubírá se na podzim do Západní Indie a do jižního Mexica, kde přezimuje. Jsou to hlavně dravci, kolibříci a křikavci. Holub stěhovavý je nej památnějším zástupcem holubův amerických. Podle Audubona, jenž o nich podal nejpodrobnější zprávy, ptáci ti se stěhují, aby se dohledali hojnějšího zdroje výživy nebo vhodného místa ke hnízdění. Proto neusazují se nikde trvale, nýbrž zůstávají i tu, kde vidání nebývali. Pak zase náhle mizejí a vracejí se opět po několika letech. Zimu trávívají zpravidla v Arkansasu a v území Indiánů. Stěhují-li se, bývá jich tolik, že vzduch je jimi téměř naplněn, a slunce se jimi zakrývá, jak o zatmění.

V korunách horských lesů zdržují se tetřevi a sovy, v Karolině papoušek karolinský, jediný papoušek Spojených států, všude v hájích rozmanití pěvci, šplhavci, na polích koroptve, křepelky, u vod lednáčci, v rákosinách kachny, potápky a lysky. Kolibříků, kteří z většího dílu žijí v končinách jižních, rozeznává se 18 druhů.

Hadi zastoupeni jsou 4 druhy užovek, 4 druhy chřestýšův a jedovatým hadem mokassinovým; ještěři leguany a alligatory, a želvy rovněž několika druhy. Rovněž obojživelníků shledáváme velké množství, dále mlokův a čolků. Ze sladkovodních ryb nejznámější, jsou lososi, jesetři, kapři, štiky, sumci a okouni; z měkkýšů loví se nejvíce ústřic.

3. Území mexické obydleno jest velmi četnými čtvernožci, z nichž nejzvláštnější jsou tapír a jeden druh myší. Vřeštani rezaví (*Mycetes seniculus*) šíří se až po město Mexico, jiné druhy opic dlouhoocasých po Costaricu. K nim druží se jihoamerický pekari, dikobraz stromní, aguti, lenochodi a mravenečníci. Od severu pak

příbyli rejskové, lišky, zajíci, s nimiž se lze setkat až v Quatemale. Zde je také pravý domov pumy a jaguara. Neobyčejně četná jest říše opeřenců, kteří oživují lesy, vody, hory, stepi a jasné, průhledné výšiny vzdušné. Napočítlo se celkem 37 zvláštních druhů ptačích (14 kolibříků), mnoho papoušků všech barev a velikostí, sněhobílé Garcias a j. Řeky a laguny nebezpečné činí žraví alligatoři.

4. Území západoindické, jakkoli vyznačuje se bujným rostlinstvem, chudé je vyššími čtvernožci. Vyskytují se tu druhy drobných opic, pásovců, opossumů, krysy pižmové, mývalové, aguti a netopýři, na Trinidadu pekariové a jeleni. Domácím zvířatům, jež přivezli přistěhovalci, daří se všude dobře. Nejbohatší třídou živočišnou jsou ptáci, jichž nalezlo se dosud 203 druhů. K nim připočítá dlužno 88 druhů ptáků stěhovavých, kteří sem z Ameriky Severní na podzim



Skupina vřešťanů.

přeletují. Papoušků rozeznává se 9 druhů, kolibříků 21 druhů, tanagrů 12 druhů. Hojní ptáci vodní třepetají se všude na vodách lagun, močálův a jezer. Alligatorů, žab, leguanů, želv, štírův a hadův ve vlhkých a hustých podrostech pralesních je mnohem více než-li v pásmech severnějších. Nejbohatší plazy, obojživelníky a hmyzem je Florida. Podobně ryb hemží se všude veliké množství, dále měkkýšův a různých korýšův.

Trýzní všeobecnou jsou moskyti, z nichž druhy *Culex*, *Psorophora*, *Anopheles* a jiní rozšíření jsou po celém zemědělu od Mexica a Floridy po Aljašku a Labrador. Druh *Anopheles quadrimaculatus*, šířitel zimnice bahenní nebo malarie, vyvíjí se daleko na severu. Komáři, ssajice krev lidí nemocí touto postižených, přijímají spolu

s krví zárodky nemoci, které se v nich úžasně rozmnožují, a přenáší je opětým ssáním na lidi zdravé. Pokud se týče rozšíření hlemýžďů sladkovodních, Ch. T. Simpson vykládá je z poměrů, vzniklých v době ledové. Všeobecné rozšíření jejich připomíná tehdejší spojení říční sítě misisipiské a svatovavřínecké.

Celkem záleží fauna pevninská z 26 rodin ssavců o 330 druzích, z 60 rodů ptáčích o 1062 druzích, z 25 rodin plazů o 76 řádech a 329 druzích, obojživelníků 14 rodů o 100 druzích a 223 rodin, rybích s 1077 řády a 3127 druhy. Hmyzu je prý popsáno celkem 30.000 druhů, ale zdá se, že jest jich mnohem více.

C. Obyvatelstvo.

Příchodem Evropanů na půdu Nového Světa změnilo se mnoho. Říše rostlinná i živočišná nabyla sice zdokonalení a ceny prospěšnosti svou (pokud se týče rostlin a živočichův užitečných), ale lidstvo domorodé, s nímž námořníci evropští přišli do styku, pozbylo moci a ustupujíc před strašlivými zbraněmi bělochův krok za krokem do lesních a skalních pustin, konečné bylo nuceno vlast svou jim postoupiti. Koupěním, úmluvami, klamem, porušováním smluv, slibův a násilím přistěhovalci opanovali pole a loviště rudochův, kteří poctivostí, věrností a pravdomluvností v míru, ukrutností a lstí ve válce nadarmo obhajovali práv svých na země po otcích zděděné. Celé kmeny chab-

rých bojovníkův při tom vyhynuly do posledního muže; zbytky ostatních odsouzeny jsou rovněž k chudému živoření a rozplynutí v panujícím plemeni bílém. Běloši, užívající při pracích svých ztro-



Náčelník Apachu.

žených černochův afrických, dodali tak Americe nové plemeno, které příznivými okolnostmi nad Indiány předčilo. Když v minulém století otrokářství bylo zrušeno, běloši volali na pozemky své laciné pracovníky z východní Asie, zvláště Číňany. I přicházelo jich tolik, že v několika desetiletích bylo by Tichomoří jimi bývalo zaplaveno, kdyby přísnými zákony o přistěhovalectví proud jejich nebyl zaražen. Mongolové počtem svým počtu Indiánův nepřesahují. Tak shledáváme v Americe zástupce čtyř různých plemen, z nichž rudochům, původním vlastníkům zemědilu, osud přichystal nejsmutnější budoucnost.

1. Indiáni.

Původ rudochů, kteří známým omylem Kolumbovým nazýváni jsou Indiány, není dosud vysvětlen, a názory o tom, přišli-li do Ameriky ze Starého Světa přes průliv Beringův, nebo snad přes oceán Atlantský, si odporují. Dříve mělo se za to, že Indiáni jsou původu mongolského; nynější národopisci neuznávají domněnky této, ač důvodů věcných pro to nemají. Praehistorické nálezy a vědecké výzkumy starých hrobův a zvláště zkoumání hrobních lebek lidí z Peruanska, Brazílie, ze Sev. Ameriky, Chilska a od pobřeží moře Karibského (dle Virchowa) dosvědčují, že nebylo plemenné jednoty mezi praobyvateli americkými. Mimo to nálezy dokazují, že příchod plemene rudého mohl se státi a také asi stal v době čtvrtohorní. (Sokolowsky).

Pokud se týče barvy pleti, lze říci, že základním tónem jejím jest jasná hněď. Stupnice odstínů barevných dle Ratzla kolísá mezi žlutí okrovou a mědi, a barví-li se pleť do temna, nabývá hnědi kakaové. Že na barvu pleti slunce značně působí, rozumí se samo sebou. Není však správné mínění, že v krajinách méně horských lidé mají pleť bledší. Patagonci na př. mají pleť temnější nežli Indiáni paraguayští. Virchow o barvě pleti indiánské praví: „Kůže nemá barvy měděné, jak se pravidelně popisuje; sotva bychom připadli na myšlenku, abychom domorodce „rudokožci“ nazývali. Kůže je spíše žlutohnědá, k níž přimíšeno je trochu červení“. Vlasy mají barvu temně černou a lesknou se do hněda, zvláště u dětí. Lehce se vlní, jsou tlusté a rovné, podobajíc se vlasům Polynesianů. Úprava vlasů, jako u všech lidí, kteří je mají rovné, bývá velice jednoduchá. Nejobyčejnějším zvykem jest mítí vlasy volně spuštěny. Příkrývek na hlavě Indiáni nenosívali, ale zapíchují do účesů barevná péra ptačí, jako nejmilejší ozdobu. Někteří kmenové vlasy sobě docela stříhají na znamení smutku a otroctví, jiní nechávají si pouze část vlasů pro zapletení vrkočů; bojovníci vždy vlasy zdobívali péry orlými, sovími, havraními a j. Celkem připomínají vlasy rudochů dle Virchowa koňskou hřívu. Vousy jsou řídké; ale mladíci i muži pilně je i s kořínky z brady vytrhávají. Payaguové v Paraguayi zbavují se i řas na víčkách očních.

Indiáni jsou postavy prostředně veliké, mezi 150—180 cm; oby-

vatelé severní vyznačují se celkem postavou vyšší nežli Indiáni jižní. Nej mohutnějším tělem známi jsou kmenové západní, Osagové, Kawové, Šošoni a Patagonci. Kmenové, kteří přírodními poměry trpívají nedostatkem potřeb životních, bývají zakrnělí a nedokonali.

Záda a paže Indiáni mají svalnaté, prsa vyklenutá, plece široké, ruce a nohy celkem malé. Výraz tváře způsobuje široký obličej, vytvořený kostmi lícními, úzké, nazad postupující čelo, orlí nos, jež má v Sev. Americe více kmenů východních nežli západních, v Americe jižní však více kmenů západních nežli východních, a malé oči s duhovkou hnědou neb černou a zažloutlým bělmem. Kmenové, kteří žijí se hlavně lovem, mají smysly velice vyvinuté; leč schopnost ta v povídkách indiánských značně se přehání.

V povaze Indiánův shledati lze veliké rozdíly. Severoameričtí rudoši jsou hrdí, mlčeliví, v míru zdrželiví, chovají se důstojně, hovoří výrazně a přísně. Ve válce ličí se jako diví a pomstychtiví ukrutníci i jako stoikové, kteří tělesné bolesti dovedou snášeti bez hnutí a vzdechu. Strašlivý jest barbarský zvyk jejich „skalpowání“, jemuž málokterá oběť nepodléhá. Děsnou operaci Indiáni provádějí na zajatých jako důkaz chrabrosti a staženou kůži s vlasy nepřítelovými chovají jako vzácnou trofej. I mrtvých nepřátel hlavy bývaly skalpowány; zvyk připomíná lov lebek lidských u národů malajských.

Již Hariot v XVI. stol. ve spisu „Virginii“ skoro podobně rudochy popisoval a povahu jejich charakterisoval. Zvláště zmiňuje se o tom, že mají řídké vousy, že jsou skromní v jídle a pití, dosahující proto vysokého věku. Že pěstují kukuřici a tabák, jež rádi kouří jako praobyvatelé Indie Západní, melouny, boby a slunečnice,



Žena kmene Uteů.

z jichž jader pekou chutný chléb. Domy že stavějí z přitesaných kamenů, vsi a města ohrazují hradbami kolovými a příkopy, ženy že ozbrojují se zbraněmi jako muži. Slovy: „Neznajíce lakoty, žijí radostný, spokojený život“, končí svou rozpravu.

Obyvatelé domorodí, jejichž sídla prostírají se po nesmírném prostoru od zálivu Mexického po Arktis, dělí se v mnoho kmenů, lišících se zvláště mluvou. Stát udělil jim nyní jako poslední odškodné za ztrátu veliké vlasti teritoria, kde mohou žít ve vzpomínkách a tradicích, založených na bývalé svobodě, volnosti a samostatné kultuře. Pro jejich roztržštěnost studia řeči a vzdělanosti jsou velice stížena, a osvětiti poměry jejich národopisné je velice nesnadno.

Kolmá členitost pevniny severoamerické přispívala velice k životu kočovnému, jež provozovaly tlupy a kmeny ve všech směrech dle toho, kde jevílo se jim pohodlnější živobyti. Při té příležitosti na poutech krajinami nesmírnými dotýkali se kmenů jiných nezdůvěřivě, s nimiž pak vedli kruté boje za své bytí a nebytí. V době předhistorické vyhubeno bylo tímto způsobem zajisté veliké množství kmenů úplně, čímž se stalo, že na některých místech není historické spojitosti mezi pravěkem a věkem novým, zejména ve příčině jazykozpytu. Hlavních nářečí indiánských, jimiž se nyní v Americe Severní mluví, jest více než 70.

Zavedením rozmanitých zvířat domácích, jiných zbraní, nástrojů, rostlin hospodářských a změnou způsobu života změnily se i způsoby, mravy a částečně i jejich snahy kulturní. Zejména zavedení koní a zbraní střelných rázem změnilo způsob jejich života, ano lze za to mít, že tyto dvě novoty zachránily mnoho kmenů stepních od jisté záhuby, poněvadž mohly arci jimi pohodlněji domáhati se podmínek existenčních. Indiáni, kteří stali se vlastníky koní, stali se pány prairie a jsou obyčejně jmenováni jako Indiáni prairijní (lovečtí), ti, kteří bydleli a bydlí ve vysočinách a lesích, slují Indiáni horští nebo lesní. Kde žijí Indiáni nyní, jsou po většině zemědělci a přijímají kulturu evropskou.

Indiáni severoameričtí zabývali se hlavně lovem. Na severu ještě nyní honí se za soby a srnci, střelíj kuny, jezevce, rosomáky; hlavním však předmětem honeb býval zubr, jež kmenové sledovali z jara směrem severním do území mezi White Riverem a Yellowstone, v zimě zase k jihu do krajin v poříčí řek Republicanu, Forku a Arkansasu. Lovecké družiny záležely ze spojených Schyennů, Arapahoeů, Crocův a Komančů, kteří při tom provozovali též řemeslo lupičské, přepadávající kupce přes prairii jedoucí, vystěhovalce na západ se ubírající, farmy, poštovní úřady, poštovní příležitosti, a kradli při tom koně, dobytek, zboží a peníze. Na místech příhodných lovili též bobry, losy a horské ovce. Úpravu kořisti ponechávali ženám a dětem. Ženy ubitá zvířata stahovaly, vyvrhovaly, čtvrtily, krájely a maso sušily. Ženy dosud upravují udice a účastnou jsou lovů ryb na řekách a jezerech. Také samy upravují a kladou v lesích pasti a sklopce na zajíce a sněhule. Rejdy indiánské na

prairiích přestaly, jakmile zřídla stáda buvolů, poněvadž tím vyschl pramen jejich výživy. Indiáni toto neštěstí své připisují Evropanům, a proto naplnění jsou proti nim nejhlubší nenávistí.

Postavení ženy v rodině bývalo vždy nižší nežli postavení muže. Byla považována vždy spíše za soumara a sílu pracovní nežli za paní domácnosti; leckde bývalo se ženou zle nakládáno.

Tetování bývalo u divochů velice rozšířeno; v některých územích provádí se dosud. Dříve zvyk byl rozšířen po celé Americe; nejoblíbenější bylo tetování tečkové, které provádělo se způsobem jednoduchým tak, že do rány způsobené kostí, trnem nebo jehlou vpravila se černá sazí. Tetovaly se také čáry, vzorce přímočaré



Skalni obydlí Indiánů kmene Moquiů v Arizoně

a křivočaré, ornamenty rostlinné i podoby lidské a zvířecí. Patawati v Kalifornii pokrývají celé tělo kresbou stromu; kromě toho mívají pérovité kresby na tvářích. Zpravidla bývají tetované značky v oblíbení nebo na těle značkami kmenovými. Četné jizvy na těle mnohých bojovníků nejsou ozdobami toho významu, jaký má tetování. Pocházejí od pouštění žilou, jehož se užívá ukrutným způsobem při rheumatismu a jiných nemocech jako prostředku léčivého, nebo jako prostředku ke zvýšení síly a vytrvalosti bojovníků.

Někteří kmenové místo tetování kůži svoji malují. mnozí ozdobují se obojím způsobem. Rudochům líbí se jako barvivo žlutý okr, saze, tuha, bílá hlínka nebo křída, kteréž věci materialisti

a kupci již připravené prodávají. Malby dějí se v první řadě pro účel válečný; bojovník chce totiž divokým vzezřením svým nepříteli nahnati strachu, po případě při tanci válečném vzbudit zájem přítomných. Má-li kdo smutek, natírá celý obličej prachem uhelným. Zvláštním zvykem je, že dívky Siouxské a jihokaliifornské obličej natírají červeně, jestliže se zamilovaly. Znetvořování lebek dle všech známek rozšířeno jest u Indiánů po celé Americe. Děje se zpravidla zvláštními prkénky.

Za ozdoby slouží skutečné nebo nepravé perly, malé lastury nebo hlemýžďí ulity. Dosud kmenové vyměňují s Evropany za různé přirodniny emailové nebo sklenné perly. Někteří navlékají drobné mince, někdy i zlaté a stříbrné na šňůry a zavěsují je jako ozdobu na krku. Slída, jejíž původ je ze Severní Ameriky východní, všeobecně se upravuje na nejrozmanitější předměty ozdobné.

Podnebí severoamerické je poměrně chladné, na severu značně studené. I bylo praobyvatelům opatřovati se na zimu teplým oděvem a teplou obuví. Oděv i obuv Indiáni hotovili si tudíž z kůže zubrův a jiných zvířat. Později kožené oděvy ustoupily velikým přikrývkám, které domorodci zdarma dostávali od vlády. Pokrývka, jež stala se takměř částí národního kroje, pomalu se odkládá, a na místo ní zavádějí se části oděvu evropského. Kalhoty a boty nosí Indiáni skoro všude. Kmenové západní užívali oděvu nejméně, někde chodí v létě skoro úplně nazi.

Zbraní domorodci užívali většinou kamenných, měli kamenné hroty šípův, oštěpů, kamenné sekery a palice. Strašlivou zbraní v ruce Indiánově je posud tomahavk. V starých hrobech našly se i kamenné nože různých podob. Za zbraň ochrannou užívali kulatých štítů kožených. Z kovův uměli nejdříve obráběti měď, z níž robili různé předměty ozdobné. Zlata a stříbra užívali v míře malé. V hrnčířství vyznačovali velikou dovednost a v modelování postav zvířecích jevíli značnou vyspělost.

Ku pevnému sdružení státnímu vyspěli pouze domorodci mexičtí, kteří bydleli na území před vnějškem chráněném a uvnitř výhodně rozčleněném. Tu asi v VII. stol. po Kristu Toltekové zřídili velikou říši, již zmocnili se později Aztekové. Leč tito, ani oni všech mexických kmenů nesjednotili, a Montezuma, vládce říše rudošské, podlehl návalu španělskému jen tou okolností, že Cortez při svých podnikcích mohl se spoléhati na pomoc nepřátel Aztekův. Mayové vyvinuli se na půlostrově Yucatanu a na šíji Tehuantepecké.

Na území států Spojených běloši poprvé setkali se s Irokesy při hořejším Hudsonu a Mohawku a při východních jezerech Velikých. Udatní jsouce a sdružení přísnou organizací, tvořili jakýsi celek, jemuž podrobovalo se četně kmenů sousedních. Ještě nyní ovládají část bývalých lovišť a se svými právy ochrannými tvoří stát v státu; ještě nyní mluví vlastním jazykem a zachovávají staré zvyky a mravy, ačkoli mírumilovně provozují orbu jako bílí sousedé jejich, od nichž se rolnictví přiučili.

Příbuzní Irokesů, Cherokeesové, kteří bydlili v jižních částech vysočiny Appalašské, poněvadž nenáleželi ke svazu spojených kmenův indiánských, byli úplně zbaveni volnosti a práv, která jim zůstala, a r. 1838 bylo jim přestěhovati se do Indiánského teritoria a navykati na novém území novému životu. Podobně Wyandottové, rovněž irokesští příbuzní ztratili původní svá sídla mezi Ohiem a Illinoisem.

Nantykokové marylandští, Lenilenapové delewarští, Passamaquoddiové a Mohicani novoangličtí, Mikmakové novoskotští a jiní kmenové při pobřeží oceánu Atlantského válkami mezi sebou se ničili a na konec Evropany byli zdecimováni. K nim náležejí též Shawnieové v krajině ohijské a tennesseeské, Kickapuvové z Illinoisu, Menomoniové, Pottawatomiové, Sacsové, Foxesové z Wisconsinu, Chippewayové při jezeře Hořejším, již vyznačují se dle Virchowa tělesnou výškou od 1·657 m až 1·795 m, jemnými rukama a dlouhými nohama, Cheyenneové a Arapahové, jichž sídla šířila se až do prairie a j. Ačkoli bývali spravováni četnými a vynikajícími náčelníky, z nichž dějiny jmenují zvláště krále Filipa (1675), Pontiacu (1763), Tecumseha (1810), Black Hawka (1836) a j., přece jen neudrželi se ve svých původních sídlech a tihli na západ. Všichni kmenové tito náleželi velikému kmeni Algonkinů východních, usedlých po 50. rovnoběžku severní. Kmenové delawarští čítali ještě r. 1900 800 hlav (jindy prý 50.000 hlav); Mohicani zašli úplně, z Pottawatomíů zbylo sotva 1200, z Cheyenneův a Arapahův asi 3000, z Chippewayů na 20.000.



Náčelník Siouxé.

E. H. Damann.

Jiný svaz kmenův indiánských, ale mnohem volnější nežli svaz irokesský, tvořili Muscogiové, příbuzní Choctawův a Chickasawů, kteří přebývající východně od dolního Missisipi, stavěli kamenná města a nabyli značné vyspělosti kulturní. Roku 1813 vznikla mezi nimi a mezi bělochy válka, která skončila porážkou jejich. Bylo jim vzdáti se na milost a nemilost. Přesídlení jejich do teritoria Indiánského stalo se r. 1832 bez odporu. Tehdy bylo jich ještě 25.000 mužův, ale v nové vlasti, kde jako Cherokeesové stali se farmáři, počet jejich klesl na polovičku. Malá část příbuzných jejich, Seminolů, zdráhala se území své (Floridu) opustiti. I vysláno bylo proti nim 40.000 mužů vládního vojska, aby je honilo jako zvěř. Po sedmileté válce (1835—1842) zbylo z pronásledovaných (původně 1000 hlav) sotva 500. Zbytku

tomuto bylo dovoleno v jezernatých divočinách floridských lovit ryby a zvěř; ale ubývá jich znenáhla, tak že r. 1900 při všeobecném sčítání lidí se jich napočítlo 358 osob.

Severně od Velikých jezer a Chippewayů po záliv Hudsonův rozsazení jsou Algonkinové Severní, jichž chudá sídla sahají až do středního Labradoru. Od Missuri, Saskačevanu a Nelsonu po Mackenzie a Jukon bydlí hlavní kmen indiánský, Athapasků, jichž větvi jsou kalifornští Indiáni Hupaští nebo Redwoodští i novomexičtí Navažové a Apachové. Athapaskové uhájili svou vlasti do posledka; Navažové čítají 18.000 hlav. Jižně od Athapasků žijí Klamathové, s nimiž sousedí na jihu od ř. Frazeru Selišové, na západě Nutkaové nebo Vakašanové na ostrovech Vancouverově a Haidaové s Tlinkity nebo Kološi na ostrovech při pobřeží Columbie Britské.

Tito, jakož i Západní Tinnové mezi Mackenziem, mořem Ledovým a oceánem Tichým, shrnují se též názvem Indiánů severozápadoaamerických. Kmenům na pobřeží žijícím poskytuje hlavní kořisti moře, kmenům v nitru zemském bydlícím bohatý rybolov říční a jezerní. Poněvadž rybolov je všude vydatný, kmenové tito nestrádají nedostatkem a kulturní svou výši předčí nad jiné soukmenovce lovecké, i nad Siouxy a Apachy. Jako kmenové lovečtí zřizují sobě příbytky a noclehárny tak, aby bez těžkosti je mohli s místa na místo přenášeti. Proto obydlí jejich záleží v době lovů pouze z tyčí potažených kožemi hovězími, jež snadno dovedou sbaliti a bez veliké námahy jinam dopravit. Když lovy přestávají, kmenové tihnou na místa bezpečnější a chráněná, kde žijí z výsledků své činnosti. Taková pevná sídla mívají z pravidla u pobřeží mořského, při březích řek neb i v těžce přístupných dutinách skalních. Tvar pevných chat bývá zpravidla čtverhranný. Haidaové zřizují často stánky své na kúlech 8—9 m vysokých a malují je zevně fantastickými podobami, lidskými a zvířecími. Poněvadž kmenové tito s ostatními kmeny indiánskými do styků nepřicházejí, nemísí se s nimi a zachovávají typ svůj nezměněný, nosy tupé, tenké rty, široké obličejy a pěkně vyvinuté brady. Při řece Skeeně říká se jim Čimšianové, při Columbiu Činukové.

Na zimu chrání těla svá kabátci a pláště kožišinou vroubenými, na něž připravují látku z kůry stromů jehličnatých nebo březových. Barví si údy okrem v oleji rozetřeným. Ve dnech svátečních nosivají, oděvy z kůže vlčích, medvědích a kozích. Hlavy ovazují lýčenými stuhami, v nichž zastrkána jsou barevná péra ptačí. Vlasy mívají spuštěny nebo v četné vrkoče spleteny; Haidaové si je střihají. Pílování zubův a vytrhávání vousů je všeobecné; rovněž tetování a propichování uší dosud nevymizelo. Do otvorův ušních, do rtův a do přehrádky nosní vpravují různé ozdoby, jako kostěné kroužky, dřívka a stříbrné cvočky. Lebky znetvořují již dětem, zvláště pohlaví ženského, v koule, v homole nebo splošťující temena jejich. Zbrani užívají jako bratří jejich na jihu. Nápadna jest u všech zá-

liba v bohaté ornamentice, již lze přirovnati ke kresbám obyvatelů v Novém Zeelandě.

Jižně od Selišů v poříčí Columbie, v Oregonu, Utahu až po Velké jezero Solné, bývali pány Šošonové, s nimiž sousedili Uteové, Pintové, Pahuteové, Komanchové a Mokiové v Utahu a Arizoně. Sousední Yumové a Pimové byli spřízněni s mexickými Azteky a byli zároveň přechodnými kmeny mezi Kalifornií a Mexikem. Šošonové, původně lidé kočovní, soustřeďují se nyní též v sídlech stálých, druží se ve vsi a města, aby nabyli spíše podmínek životních. Nejedni drobní kmenové jejich zvykli si uchýlovati se do hor, kde zakládali skalní města pro bezpečnější ochranu. Mokiů jest asi 10.000. Všechnu severní prairii po 40^o s š. zaujali Siouxové nebo Dakotové, jimž také společně s příbuznými



Ženy indiánského kmene Uteu s dětmi.

Osagy, kansasskými Indiány a jinými vlada reservovala část území, kde dříve žili. Ale rudochům daří se tu nevalně. Veliká část jich z nedostatku prostředků k živobytí spoléhá na podporu státní a oddává se potulnému životu žebravému; tlupy přicházejí i do měst, kde těží ze soucitu a útrpnosti lidí šťastnějších. V civilisaci kmen Siouxů pokroků neučil; houževnatě přidržuje se starých mravův, zejména rad čarodějův a lékařův, a neustále ožívuje v sobě vzpomínky na doby minulé a rozněcuje touhu po bojích občasnými přepady farem, malých osad a nepřátelských táborů. Množství Siouxův odhaduje se na 25.000 duší. Jižní prairii ožívují dosud Indiáni kmene Zuňi a Puebla v počtu asi 10.000, k nimž na jiho-východ až ku břehům zálivu Mexického a do delty missisípské při-

pojují se Caddové s Pawnií, Wacoy, Withity a jinými. Stálými boji mezi kmeny vlastními a se sousedy, dále nemocmi, hlavně neštovicemi, zřídly řady jejich sotva na několik tisíc mužů. Usedlí Indiáni kmene Puebla zdají se býti praobyvateli jižní Unie. Příbytky upravovali si na vysokých pahorcích, kde i vsi zakládali. Mimo to zakládali „skalní obydlí“ (Cliffdwellings) v příkrých stěnách kaňonů, kde vody vybraly ve vrstvách tvrdých vápenců vrstvy měkčí. Indiáni otvory ve vrstvách uměle vyhloubili, pevnými zdmi podepřeli, v síně rozdělili a zvenčí uzavřeli. Není pochyby, že staré stavby tyto byly vzorem skalním obydlím kmenů nynějších.

Severně od sídel indiánských a v nejzápadnější části Ameriky Severní žijí Eskymové v počtu asi 6000 hlav, kteří jazykem ani mravy ani způsobem života s Indiány příbuzni nejsou. Naproti tomu obyvatelé Aleut a asijské Cukčové s nimi jsou po stránce kulturní, jazykové i zvykové v nejužším spojení. Jsou-li Eskymové národopisným mostem mezi národy Světa Starého a Nového, není dosud ničím doloženo. S jistotou však lze říci, že již v dobách před příchodem Kolumbovým dala se veliká stěhování národů na pevnině americké od severu k jihu podobně jako v Evropě. První tah Toltekův udál se asi v stol. VI. neb VII. př. Kr., druhý Azteků v stol. XI. a XII., nejnovější pohyby Apachův a Navajů nebyly nic jiného nežli pokusy o získání nových pastvisk a lovišť na jihu.

Pokud se týče počtu obyvatelstva indiánského, zdá se, že před Kolumbem nebylo tu více nežli 5—6 millionů, 4—5 mill. v Mexicu, ostatek roztroušen byl po jiných krajinách. Nyní nepomíšených Indiánů žije v Mexicu asi 37% všeho obyvatelstva, jinak řečeno asi 5 mill. hlav. Připočtou-li se k nim Indiáni kanadští a ze států Spojených o 365.000 hlav, zdá se býti všecek počet jejich větší, nežli býval v XVI. století. Leč úpadek plemenný je neodvratný, zejména kmenů na území unijském. R. 1860 napočtlo se tu osob rudé pleti 339.421, r. 1870 již 313.712, r. 1880 jen 306.543, r. 1890 pouze 248.253 a r. 1900 ještě méně, 237.196 hlav. Podobně ubývá Indiánů v Kanadě; v desetiletí od r. 1891—1901 ubylo jich o 15.886, tedy o 146%, ač v Kanadě domorodci mají více práv a volnosti nežli v státech Spojených. Za to na Aljašce celkový počet se zvyšuje, snad hospodářským vyvinutím země, snad nesprávnými odhady dřívějšími.

Mišenci Indiánů s bělochy slují španělsky *mesticové*, anglicky *halfbreed* (polokrevní). V Mexicu jest jich nyní 44% všeho obyvatelstva, tedy asi 6 millionův a počet ten stále se zvyšuje, tak že není daleká doba, kdy bude lze o zemi říci, že je státem *mesticů*. Ve Spojených státech nepořizují se zvláštní seznamy *mišencův* indiánských s bělochy, tak že počet jejich stanoven není; v obecném životě někteří řadí je k bělochům, někteří k rudochům. V Kanadě napočtlo se *mišenců* r. 1901 asi 33.752 osob.

2. Běloši.

Bělochů žije nyní v Severní Americe okolo 75 millionů, t. j. 84% všeho obyvatelstva. Z nich připadá na Mexico 2·5 mill., na Kanadu 5·2 mill. a ostatní na státy Spojené. V státech Spojených r. 1890 bylo jich 54,983.890, r. 1900 již 66,990.802 nebo 87·8% (56,740.739 domácích, 10,250.063 cizích). Hlavní sídla má lidstvo bílé na severu a na západě, kde mu podnebí nejlépe svědčí, kde nalézá nejlepší podmínky životní a kde kulturní poslání své může nejvýhodněji vykonávati. Tu také počet jeho jen v některých státech klesá pod 96%, jako v Missuri a v Jižní Dakotě (94·8%), v Kalifornii (94·5%), v Montaně (93%), v Novém Mexicu (92·3%), v Nevadě (83·6%) a v Arizoně (75·6%), kde živel černošský, indiánský nebo mongolský dosti nápadně se zjevuje. Ve státech jižních, kde zvláště bílé dělnictvo nenalézá žádoucího opatření, počet bělochů kolísá mezi 95·7% (v Záp. Virginii) a 40·1% (v Jižní Karolině).

Přibývání bílého obyvatelstva v Unii bylo až po naši dobu neobyčejné.

R. 1790 bylo ho	3,170.000	r. 1850 bylo ho	19,553.068
" 1810 " "	5,862.075	" 1860 " "	26,922.537
" 1830 " "	10,537.378	" 1880 " "	43,402.970
		" 1900 " "	66,990.802

Hlavní podporou přírůstku lidstva bylo ovšem vystěhovalectví z Evropy, které v době 80 let (1820—1900) obnášelo 19·1 mill. ob., a které představují nejmohutnější stěhování národů, jaké zaznamenávají dějiny lidstva. Od r. 1850—1860 obnášel počet přistěhovalců 2·5 mill. hlav, od r. 1860—1870 2·2 mill., od 1870—1880 2·3 mill., od 1880—1890 stoupl na 5·2 mill. a od 1890—1900 3·9 mill. hlav. Nejvíce vystěhovalců přistalo na březích amerických r. 1882 a r. 1902: 788·992 a 648·743 osoby.

Pokud se týče národnosti bílého obyvatelstva v Unii, jeví se v něm neobyčejná směs; není na celém území evropském zemičky, jejíž rodáci by nebyli zastoupeni v národnostním babylonu americkém. Ale ve všem množství ovládá všechny jednota a myšlenka občanství amerického, již hned při zakládání federativního státu většina britského obyvatelstva vtiskla britský svůj ráz. A děje se to dosud; přistěhovalci v několika letech osvojují si jazyk anglický a zvyky většiny, s níž splývají nerozlučně. Dítěmi svými, které narozeny jsou na půdě americké a ve školách vychovávány a vyučovány v duchu americkém, rodiny napolo se proměňují v jednotný typ anglických Američanů; vnukové pak přistěhovalců odcizují se až na řídké případy původní národnosti docela. Že jazyk anglický stal se státním a že proces assimilační děl a děje se tak snadně, vyplývá hlavně z toho důvodu, že největší díl přistěhovalců, jako Irové, Švédové, Norové, Holanďané, Němci a němečtí Švýcaři jsou kmenoví příbuzní Britův. Mimo to napomáhá jednotě obyvatelstva přirodnost a přístupnost půdy, volná škola americká s povinným an-

glickým jazykem vyučovacím, závislé postavení většiny přistěhovalců, chudoba jejich a nutnost naučiti se angličtině, bez níž nelze se ku předu dostat, a společná honba za poklady, jimiž půda oplývá. Je zcela přirozeno, že naopak zase přistěhovalci v nejedné příčině působí kmenovými vlastnostmi svými, vzděláním a dovedností na americký charakter národní, tak že Američané od vlastních Angličanů se nyní značně odlišují.

Číselně nelze již stanovit, kolik příslušníků které národnosti utonulo v lidstvu severoamerickém, poněvadž ani statistiky vystěhovecké v té věci nejsou spolehlivé a přesné. Dle zpráv vystěhoveckého úřadu ve Washingtoně přistěhovalo se do Ameriky od r. 1821—1900

Irsko	3,869.268 ob.	z Rak. Uherska . .	1,027.195 ob.
„ Velké Britannie . .	3,026.207 „	„ Ruska a Polska . .	926.902 „
„ Německa	5,009.280 „	„ Švýcarska	200.000 „
„ Norska a Švédsko . .	1,246.312 „	„ Dánska	180.000 „
„ Hollandska	120.000 „	„ Itálie	1,040.457 „
„ Francie (1840—1890)	315.113 „	„ Portugal a Španěl .	37.490 „

Národnosti románské nesplývají tak snadno s obyvatelstvem kmenovým jako národnosti germánské; rovněž Slované zachovávají svoji individualitu do mnoha kolen a tvoří zvláštní národy v národě americkém. Zprvu příčiny náboženské, politické, soudní a jiné hnaly za oceán obyvatele evropské, později hlavně popudy národohospodářské, výhodnější poměry výdělkové a snadnější získání majetku. Zemí zaslíbenou stal se zvláště západ s rozsáhlými prairiemi, kde cizinci tvoří velké procento obyvatelstva; v Sev. Dakotě na př. 35%, v Minnesotě 29%, ve Wisconsinu 25%, v Kalifornii 24·7%, v Michiganu a v Jižní Dakotě 22%, v Illinoisu 20%. Ve východních státech cizinci zastavili se v postupu na západ v státech obchodních a průmyslových, kde statisíce jich pracují v továrnách a dolech, v obchodech a v různých závodech řemeslnických. Tak je jich v New Yorku 26%, v Rhode Islandu 31%, v Massachusettsu 30%, v New Jersey 23% atd. Na jih stěhuje se Evropanů nejméně; pouze Florida a Texas mají více než 4% bílých přistěhovalců mezi všemi obyvateli; v Sev. Karolině pouze 0·2%. Pokud se týče přirozeného vzrůstu obyvatelstva, počet porodů málo jen převyšuje počet úmrtí, zvláště v krajinách starousedlých. V státech Novoanglických na př. poměry nejsou o nic lepší nežli ve Francii, a přírůstek obyvatelstva počítati nutno pouze na vrub přistěhovalců.

Nejvíce bělochů poměrně žije v Kanadě, kde náleží jim 97·5% obyvatelstva (5·2 mill.); ale národnostní jednotu, kterou spatřujeme v Unii, zde není tak pevná a všeobecná, poněvadž základy její podrývají spory nejen plemenné, nýbrž i náboženské. Francouzská národnost je nejčtenější (31·4%), pak anglická (24·1%), irská (18·9%), skotská (15·2%) a německá (5·9%). Ostatní 2% bělochů náležejí národnostem ostatním. Francouzi zachovali svoji švýcarskost, ačkoli jsou pod panstvím Angličanův a z domoviny pomoci nedostávají;

ostatní přijímají angličtinu za jazyk svůj a splývají s živlem vládnoucím. Také Mexico zůstalo jazykem i plemennými zvláštnostmi zajištěno až po nynější časy. Pokud bylo španělským majetkem, posílalo se přistěhovalci ze země mateřské. Poněvadž španělská vláda v Mexicu ve snahách svých vždy opírala se o nové osadníky, vyvinuly se příkré protivy mezi nimi a starousedlíky, tak zvanými *cr e o l y*, kteří vyvolali myšlenku osvobození z r 1820—35. Po osvobození země přestal přírůstek obyvatelů ze Španěl, a rozdily mezi obyvatelstvem se vyrovnaly. R. 1900 žilo tu Američanů z Unie 15.265 osob, Francouzů 3976, Angličanů 2845, Němců 2565, Vlachů 2564; skoro všichni zabývají se zděláváním půdy a zahradnictvím. Kreolové dosud jsou živlem vládnoucím, ale k jejich škodě přibývá mišenců, kteří v životě hospodářském a politickém vždy více v popředí vstupují. Vyšli z řad jejich i vynikající státníci, z nichž pověstným se stal Porfirio Díaz, mexický president.

3. Černoši.

Plémě černošské a mišenci jejich s bělochy, *mulati*, rozsazeni jsou po Americe Severní velmi nepravdělně. Nejvíce žije jich v jižních státech unijských, nejméně v Mexicu, kde vždy s dostatek bývalo pracovníků, a vstup do země černočům byl ztěžován. Mohutnou součástí obyvatelstva jsou v státech Spojených, kde r. 1890 napočítlo se jich 7,488.788 hlav, r. 1900 8,840.789 hlav, tedy 12% všeho obyvatelstva. Tu také nutno k nim a jejich potřebám míti zřetel, aby jako osmina obyvatelstva kulturně i sociálně mohli se vyvíjeti. Černoši dostali se do Ameriky v době velikého ponížení lidskosti, kdy v osvětleném věku novém bujelo otroctví a kupčení s ubohými lidmi, v Africe polapenými a za mrzký peníz v Americe prodanými. Otroctví zavedlo se r. 1510 na radu biskupa de Las Casas, a rozkvět jeho potrvál celým stoletím XVIII., kdy velkým společenstvem obchodním v Anglii, v Holandsku a Francii dovoleno bylo na březích afrických lidí loupit a lup do Ameriky přivážeti. I samy vlády účastnily se této výnosné činnosti; anglickým osadám v Americe Severní otroctví bylo téměř vnuceno. Stav černočů nebyl do nedávna hoden závidi. Páni jejich udržovali je nejen v poddanství tělesném, nýbrž i v duševním. Odpíralo se jim vzdělání i přijímání víry křesťanské; rodinné svazky jejich byly nemilosrdně a násilně rušeny, vyžadoval-li toho prospěch otrokářův. Poněvadž v státech jižních bylo jich nejvíce zaměstnáno pracemi v plantážích bavlníkových a třtinových, zvykli nové své domovině, a když nastal den zlaté svobody, již tu zůstali a zvolili Ameriku za druhou vlast svou. V státě Mississippi a Jižní Karolíně počet jejich převyšuje počet bělochů v poměru 58:5:41:5; v Louisianě, Georgii, Alabamě a Floridě vyrovnají se počtem bělochům; ve Virginii, v Sev. Karolíně, v Columbii tvoří třetinu všeho obyvatelstva. Po zrušení otroctví ovládla je jako Indiány a bělochy touha vystěhovalecká, a tak rozšířili se i za hranice bývalých státův otrockých. R. 1900 žilo dle vládních zpráv v jižních

státech 7,922.969 černochův a mulatů, v státech severních 880.771 a v státech západních 30.254. Ku podivu rychle přibývalo černochů v státech severoatlantských, tak že přírůstek černošského živlu (42·6%) daleko předčil nad přírůstek bělochů (20·8%) nejen přehledně, nýbrž i v jednotlivých státech. Tak na př. bělochů přibýlo v Pennsylvanii o 19·3⁰/₀, v New Yorku o 20·8⁰/₀ a v New Jersey o 29·8⁰/₀, kdežto černochů v Pennsylvanii o 45·8⁰/₀, v New Yorku o 41·6⁰/₀, v New Jersey o 46·6⁰/₀. Podobně mají se poměry v státech Novoanglických; i do Kanady dostali se vystěhovalci černošští, ač teprve r. 1901 napočítlo se jich tu 17.421.

Černochů přibývalo do Ameriky až do r. 1808, kdy dán byl zákaz přímého jich dovozu ku břehům americkým; ale podtají, podloudně, lodi otrokářské dopravovaly otroky z ostrovů západoindických dál. Největšími tržišti černých ubožáků byla města Charleston, Savannah a Richmond. Osvobozením černého plemene přestalo na dobro dobrovolné i nedobrovolné jeho přistěhovalectví. A přece počet barevných velice se rozmnožil jednak novými řády výchovnými a společenskými, jednak zušlechtním mravu lidu dříve poddaného a hovadům podobného, jednak přirozenou plodností černošek. Dle sčítání r. 1870 bylo barevných 12·7% všeho obyvatelstva, r. 1880 již 14·0⁰/₀, ačkoli bělochům přibýlo 2·8 mill. evropských přistěhovalců. I bylo

	r. 1870		r. 1880
v Charlestonu	53·5 ⁰ / ₀	černochů	54·6 ⁰ / ₀ černochů
„ Savannahu	46·3 ⁰ / ₀	„	51 % „
ve Wilmingtonu	59 ⁰ / ₀	„	61·3 ⁰ / ₀ „
v Chattanooze.	36·5 ⁰ / ₀	„	39·4 ⁰ / ₀ „
„ New Orleansu	26·4 ⁰ / ₀	„	26·7 ⁰ / ₀ „
ve Washingtonu	32·5 ⁰ / ₀	„	32·9 ⁰ / ₀ „

Ze všeho je patrné, že nedá se v dozirnu mysliti na poměrnou převahu bělochův nad černochy, a že synové Afriky v nové vlasti fysicky velice prospívají.

Pokud se týče schopnosti duševních a dovednosti pracovní, černoši se bělochům nevyrovnají. Vykánávají sice práce všeliké, ku prospěchu státu a obyvatelův ostatních, ale energie, duchaplnosti, pevné vůle ani vyššího pojetí, jímž vyznačuje se běloch, u černochoa nenalezáme. Po zrušení otroctví na mnohých místech prováděly se pokusy o morální povznesení černochův a o vyzdvižení jich k výši kulturní; ale snahy zdařily se jen částečně, poněvadž náhlým uvolněním obrovských statisicův uhněteného lidu dělného po válce občanské, pro zrušení otroctví vzniklé, nastalo spíše zdivočení a zkažení mravů nežli touha po vzdělání a po práci. Tu, kde černoši s bělochy se stále stýkají a činnost jejich napodobují, jsou poměry lepší a snáselivost patrnější. Dle zákonů černoši požívají s bělochy týchž práv, téže svobody, týchž výhod jako všichni státní občané, ale ve skutečném životě není tomu tak. Ve skutečném životě značí nižší kastu, již nedostává se práv, kterými obdařeni jsou běloši.

Rozdil barvy zachovává se s největší přísností; v některých státech jižních sňatky mezi bělochy a černocho jsou neplatné.

Mišenců mezi černocho a bělocho (mulatů) přibývá. Mulati mísi se opět s bělocho nebo s mulaty, a tak „spájení“ plemenné ohrozuje čistou původnost, na níž Američané tolik si zakládají. R. 1890 napočítlo se mulatů, quarteronův a octeronův 1,132.060; ale počet se nesrovnává se skutečností; bylo jich více. Veřejný život a společenský řád vyžaduje nestýkati se s plnokrevnými černocho a mišenci, i kdyby byli bohatí, a kdyby postavení jejich v jakémkoliv úřadě bylo čestné. Bystrý zrak odpůrců barevných lidí ihned pozná, je-li vstupující do společnosti mišenec nebo běloch, po barvě pleti, po barvě očí, po úhlu licním, po tvaru hlavy a nosu, po rtech a dle temných „měsíčků“ nehetných na bílých rukou, podle zubův atd. Jak se v budoucnu sociální poměry v Americe vyvinou, nelze předvídati. Splnutí plemen najisto se jednou ukončí, a pak na severoamerickém jihu objeví se národ zcela jiný, jenž podobati se bude Hindům v Indii, kteří rovněž vznikli splnutím „bílých synů slunce“ s „černými syny země“.

4. Mongolové.

Lidi plemene mongolského uvádí census z r. 1900 v státech Spojených 205.036 hlav: 119.050 Číňanů, 85.986 Japonců. Číňanů přibýlo do Ameriky následkem vydaných zákonů proti vystěhovalcům o 6000 osob méně, nežli v desetiletí předešlém; za to přistěhovalo se Japonců o 10.000 osob více. Sloučení obyvatelstva bílého s obyvatelstvem žlutým provésti nelze. Mongolové žijí v semknuté pospolitosti a zůstávají cizím prvkem v Americe, byť i pilností, pracovitostí a trpělivostí vynikali ve všech oborech jako dobří pracovníci. Číňané vykonávají nejprostší a nejnižší práce, jimž se běloši vyhýbají, se vrozeným klidem a přesností. Cídi stoky, pomáhají při stavbách domů a tratí železničních, nakládají



Čínské děti v San Franciscu.

v přístavech, zaměstnávají se v dolech a lomech; odpornými stávají se tím, že se oddávají podloudnictví, nechovají dosti věrnosti k svým zaměstnavatelům, nejsou hodni důvěry a nemají úcty k zákonům a mravům zemským.

V Kanadě bylo r. 1901 Číňanů 17.299, Japonců 4716, v Americe Britské 14.869 Číňanů a 4597 Japonců, v Mexicu Číňanů 2834, tak že počet všech Asiátů páciti lze na 250.000 hlav. Asiáté zpravidla usazují se tu, kde dobývá se zlata; a tak po objevení nových náplavů v Klondike obrátila se i tam veliká část amerických Číňanů a Japonců získat vzácného kovu a jmění.

Zmínky zasluhuje, že smíšené sňatky mezi lidmi původu germánského a mezi domorodci jsou zvláštností; za to příslušníci plemene románského vstupují v sňatky s nimi nejen na severovýchodě (Francouzi v Kanadě), nýbrž i v Mexicu a v Americe Jižní (Španělé a Portugalci). Sňatky pak různých míšenců s lidmi čistokrevnými a míšenci vznikly řady rodových bastardů, z nichž nejznámější a nejdůležitější jsou tyto:

Rodiče :		Dítě :
Běloch a Indiánka	mestic,	
" " černoška	mulat,	
" " mesticka	kreol,	
" " mulatka	quarteron,	
" " quarteronka	octeron,	
Indián a černoška	chino,	
" " mesticka	světlý mestic,	
" " mulatka	temný chino,	
" " chino (žena)	cholo,	
černoch a mulatka	temný zambo,	
" " mesticka	" mulat,	
" " zamba	temný zambo (skoro černý),	
mulat a zamba	zambo (špatné plémě),	
" " mesticka	chino (hodně bílý).	

Ze všech míšenců ve společnosti americké na nejnižším stupni jsou zambové a chinové. Tu a onde jmenují se také míšenci gauchové, kteří pocházejí od dobrodruhů španělských a Indiánek.

III. Rozdělení Ameriky Severní.

Jak jsme uvedli ve stručných dějinách objevů, tři evropští národové provedli osazení pevniny severoamerické: Španělé od pobřeží zálivu Mexického, Angličané od zátoky Chesapeaenské, Massachusettské a po zatlačení Hollandanův a Švédů též od zátoky Novoyorské a Delawareovy, a Francouzi od ústí řeky sv. Vavřince. A v souhlase s těmito dějinnými událostmi lze ještě nyní pozorovati rozdělení Severní Ameriky ve tři hlavní skupiny politické.

Království Novošpanělské na vysočině mexické založil Ferdinand Cortez. Ve stol. XVII. a XVIII. kněží, mniši a rancheros (pě-

stítelé dobytka) usadili se v Texasu, v Novém Mexicu, v území Colorado a na pobřeží oceánu Tichého. Krajiny po prameny řeky Platte a po mys Mendosinův spadaly v právomoc španělskou a přijímaly kulturu a zvyky Španělův. I na jihovýchodě rozšiřovala se moc jejich do Floridy, a na úkor Francouzův osobovali si právo na území při ústí missisipském. I obsadili tvrz Natchez; leč vzdali se jí r. 1798 ve prospěch Spojených státův. Když pak r. 1803 Unie získala Louisianu, krajinu od zálivu Mexického po prameny Missuri, od Napoleona I. za náhradu 15 milionů dolarů, Španělé odevzdali jí i Floridu, aby se nedostali do sporu s mocným sousedem. Ve válce americko-anglické (1812—1814) Američané obsadili pobřežní osadu Mobile a Pensacolu, dcvolávajíce se smlouvy s Napoleonem zdělané, od kteréž doby Španělé vzdali se nároků na jihovýchod americký. Ostatní území po 40° s. š. až k oceánu Tichému na západ od Louisiany ještě r. 1819 uznáváno bylo jako majetek španělský a přešlo jako dědictví na Mexico, které v letech 1820—1835 si samostatnosti vydobylo. Ale jen krátce těšila se republika Mexická z tohoto území, neboť r. 1845 Unie použila rozbroju domácích k tomu, že Texas, kde bez toho živel anglosaský vedením Austinovým velice se rozšířil, připočtla mezi státy své. Z toho vypukla válka, v níž Mexikáni neodolali přemoci unijské a odstoupili vítězům Nové Mexico, Kalifornii, mírem Guadalupe-hidalgoským (1848) a konečně úmluvou r. 1853 všechny krajiny mimo nynější hranice. Tak Unie rozšířila državu svou od moře k moři.



Nynější Šošon z Idaha.

Hranice mezi oběma republikami znázorňuje řečiště Ria Grande del Norte po El Paso del Norte a křivka mezi 31° a 32° s. š. severozápadně k Riu Santa Gruz skoro k ústí Ria Gily do Colorado a od Fortu Yumy na pobřeží oceánu Tichého, jižně od St. Diega. Řeka Grande del Norte valí se hlubokými kaňony a jest málokde splavná. Krajiny po obou jejich březích pokryty jsou trnitými křovisky a proniknuty skalními divočinami. Nepřístupnost poříčí, nehostinnost údolí a pustých planin jsou nejlepšími obrannými překážkami strategickými na prospěch obou republik. Pro tyto překážky ani kultura španělsko-mexická nemohla dost intensivně proniknouti do

Kalifornie a Colorada. Jakmile však začala éra železniční, nic neodolalo výpočtům inženýrův, motykám a opatám dělníků: přes Rio Grande del Norte překlenula se řada mostův, a obě republiky přiblížily se a přimkly k sobě ve shodě nepřátelštější. V době nejnovější na hranicích severovýchodních železniční trati přestupují pohraniční řeku na třech místech: u Lareda, u Eagle Passu naproti Piedras Negrasu a u El Pasu naproti Pasu del Norte. Na hranicích severních železnice přechází z území unijského do Mexica a naopak u Nogalesu. Při hranicích nejvýchodnějších u Matamorosu trať mexická dotýká se Ria Grande del Norte; na nejzazším západě dotýká se hranic železnice unijská u Fruitlandu.

Jižní hranice mexické proti Quatemale stanoveny byly 17. října 1883, při čemž bylo sjednáno, že mají počínati na Tichomoří při ústí řeky Suchiate, pokračovati proti jejímu proudu do vysočin při pramenech Saleguy, k řece Usumacintě po 18.^o s. š. a pak na východ k anglické osadě Hondurasu Britskému po zátoku Chetumalskou.

Hranice mezi Unií a Amerikou Britskou jsou celkem umělé, neboť nelze je opřít o pevné body rozsáhlého terrainu mimo jezera Veliká, jichž prostředkem úřední hranice procházejí. Na západ od jezera Hořejšího hranice vinou se od ústí řeky Pigeonu v oklikách krajinou jezernatou severozápadně přes Lake of the Woods, a odtud na západ k oceánu Tichému podle 49. rovnoběžky severní a prostředkem průlivu Georgijského, de Haroova a S. Juanova de Fuca. Na východě hranice měly býti původně stanoveny předělem přítoků svatovavříneckých a přítoků do zátoky Fundyské, ale nakonec při komisionelním vyměřování území při horním toku řeky St. Johnu přivtěleno bylo k unijskému státu Mainu. Původních 13 států mezi oceánem Atlantským a horskými hřbety appalašskými odtrhlo se od Anglie 4. července 1776 a po sedmileté válce s mateřskou zemí založilo Spojené státy americké. Území západního po Missisipi státy dosáhly mírem s Anglií r. 1783 jako severozápadního teritoria. Hranice od jezer na západ určeny byly r. 1842, mezi Britskou Columbií, Montanou, Idahem a Washingtonem r. 1857 až 1861 a hranice na jihu a východě od Vancouveru r. 1873. Následkem volných a pouze vyměřených hranic mezi oběma územími styk obyvatelstva s obou stran je velmi snadný. Mezi Velikými jezery na mnohých místech zřízeny byly převozy, u Sarnie vede železnice, po jezerech větší část roku provozuje se živá paroplavba. Podobně živo je na řece sv. Vavřince, St. Croix a St. Johnu. Železnice přecházejí hranice obou území nejméně na 45 místech.

Territorium Aljaška přešlo koupí na Američany r. 1867, od kteréž doby hranice mezi ní a Amerikou Britskou nabyly politického významu. Dle úmluvy r. 1825 mezi Rusy a Angličany sledují 141.^o záp. délky, a stanovení jejich skutečné provedlo se r. 1895—1896. O hranice jižně od hory sv. Eliáše trval velmi dlouhý spor mezi Unií a Brity, jež teprve r. 1903 skončila zvláštní komise ve prospěch Spojených států.

Spojené státy zaujímají skoro polovici Ameriky Severní, a to lepší polovici pevniny, majíce polohu všestranně výhodnou. Na východě i západě dotýkají se jich světové oceány, a pobřeží jejich jsou téměř stejně vzdálena jak od vzdělaných zemí asijských na západě, tak na východě od kulturních středisk Evropy západní. Spojené státy zabírají nejdůležitější část trupu pevninského, tedy vysočinu Appalašskou a hlavní massu Cordiller. Na Mexico připadá celkem neveliký díl jižního území s půlostrovem Kalifornským; Britská Amerika, prostírajíc se po severních členech pevninských, sdružuje v celek část „sladkovodního moře Středního“, Nový Brunšvik, Nové Skotsko, New Foundland, Labrador, Quebec, Ontario a velikou část Hudsonie kromě severní části vysočiny Cordillerské. „Spojené státy zaujímají méně než polovinu Ameriky Severní, ale přece jsou skutečným reprezentantem celého kontinentu; Britská Amerika, ač stejně veliká, i Mexico daleko vedle nich se ztrácejí svým významem. Příčiny toho jsou, že Spojeným státům právě ta část pevniny patří, která polohou svou v teplejším mírném pásmu podnebním nejlépe se hodí k hustému osídlení a uplatnění energie lidské.“ (Daneš*).

Vývoj hospodářský, průmyslový a obchodní ve všech částech Ameriky Severní znamenitě pokračuje. Obilí pěstuje se tu tolik, že se vyváží, rovněž maso. Uhlí těží se ročně 34% všeho na světě výtěžku; podobně výroba železa a oceli obnáší 34% výroby světové. Zlata dobývá se ročně 42% (za 113·2 mill. dolarů), stříbra 63% (za 152·7 mill. dolarů).

Železniční síť obnášela:

	r. 1891	r. 1901	r. 1907
v státech Spojených	275·000 km	350·000 km	367·130 km
v Americe Britské .	23·000 „	29·500 „	33·200 „
v Mexicu	10·000 „	15·500 „	22 822 „

Obchod za hranice cenil se v Unii r. 1890 na 8414 mill. K, v Americe Britské na 1085 mill. K, v Mexicu na 352 mill. K; r. 1900 v Unii na 11.280 mill. K, v Americe Britské na 1800 mill. K a v Mexicu na 480 mill. K.

Ještě před čtyřmi stoletími (kolem r. 1500) ani nejučenější lidé neměli tušení o rozsáhlosti pevniny americké. O století později (1610) nová země na západě byla prvním útočištěm obětí náboženské nesnášlivosti; angličtí, později němečtí a čeští evangelici hledali tu volnost pro výraz svého přesvědčení. Za 100 dalších let (1710) zájmy evropské o západní končiny nebyly tak vyvinuty, aby výpravy a obchodní snahy tu se šířily. Kolonizační choutky tehdejší obracely se na jih a na východ; jenom domoviny prvních plavců normanských, jsouce ve spojení s Amerikou, měly jakéstaké tušení o čarovném postupu a budoucnosti veliké Unie. Jaký obraz za

*) Daneš Dr. Jilí V. „Spojené státy severoamerické“ u J. Otty v Praze 1909.

dalších 100 let (1810)! Války napoleonské přestaly, Evropa si oddychla, a západně od Atlantského oceánu rostla nadějná vlast svobody, lákajíc Evropany k životu osadnickému. Kromě toho neobyčejná síla romantismu, touha po dobrodružstvích, po pokladech zlata a po zápasech s Indiány nebo s divůplnou přírodou byly příčiny, proč zraky neklidných a po novotách toužících lidí obracely se za oceán jako ke straně, kde kvete každému štěstí a každého očekává skvělá budoucnost. Netušeným rozmachem Amerika, posilněna jsouc vnitřním pokrokem a novými přistěhovalci, obdařena mimořádnými a znamenitými poměry podnebnými, úrodnou půdou a výhodnou polohou uprostřed největších vodních spoust, vynikla na poli hospodářského významu měrou netušenou. Majitelé ohromných plantáží bavlněných na jihu to byli, kteří nejdříve dali znáti světu vliv svůj, jež od let padesátých minulého století každý přádlák v továrnách na zpracování bavlny pociťuje. Později vytasil se moci svou rolnický sever, jenž sice již počátkem století XIX. Evropu obilím zásoboval, ale teprve po válkách občanských stal se diktátorem cen na trzích obilních. Nedostatek pracovníků nahradili Američané neobyčejnou vynalézavostí strojů, jimiž nahrazují dělné ruce ve všech oborech. Prvním darem mladého národa amerického Evropě byl parník, jenž zůstane vždy nejdůležitějším pojídkem obou kontinentů. Jiný stroj důležitosti ohromné je stroj šicí, dále stroje hospodářské, psací, telefon a j. a j.; všech jistě vyčísti nelze. Není téměř lidské činnosti, při níž nepoužívalo by se strojů, jichž nadvýroba v obrovských nákladech dopravuje se do Evropy.

Nejen po stránce materielní, nýbrž i po stránce vzdělanosti a ideové Amerika v mnohých věcech předčila nad Evropu. Jestliže snad v umění nedostihla stupně tak vysokého, na jakém stojí Svět Starý, vyniká za to v snahách po nejvyšších cílech sociálních, k jichž dosažení má dosti prostředků. O smyslu pro umění nelze pochybovati, poněvadž nikde na světě bohatí lidé neobětují tolik peněz na zařízení knihoven, universit, akademií a muzeí jako za oceánem. Tu, na západní straně oceánu Atlantského, vykristalovaly se ideje svobody v státní zřízení nejpohodlnější a nejušlechtilejší. Rovnost občanská vyvolala divy v státě s počátku poměrně malém. Ale přichází opět v popředí stavovství, choroba Starého Světa, která i v Americe, zemi naprosto originelní a svérázné, začíná hlodat na základech společnosti lidské, již pomalu znepokojuje.

„Spojené státy jsou největší demokracie světa, státní zřízení, kde každé individuum těší se takové míře osobní svobody jako snad nikde jinde. Proto jeví se tu lidská přirozenost právě ve své nejsilnější stránce, tak, jak toho ničím nezmírněný boj o život vyžaduje. Není tu aristokracie jiné nežli peněžní, a do nejvyšších kruhů přístup otvírají ne rod a vzdělání, ale peníze. Rovnost občanská je s výhodou jen pro ty, kteří dovedou využítkovati všech svobod k zlepšení svého postavení; pro slabochy a lenochy Amerika není rájem.“ (Daneš.)

Dle velikosti a počtu obyvatelstva Amerika Severní dělí se na:

Gronsko . . .	2,169.750 km ²	12.000 obyv.	1 ob. na 10 km ²
Ameriku Britskou	10,026.241 ¹⁾ „	5,912.923 „	0·6 „ „ 1 „
a) Dominion of Canada . . .	8,288.600 „	5,683.396 (1905)	0·6 „ „ „ „
Ostrovy Arktické	1,370.000 ²⁾ „	1.000 obyv.	— „ „ — „
b) New Foundland a Labrador .	128.670 „	229.527 „	1·8 „ „ — „
c) Jezera a řeky	238.971 „	— „	„ „ — „
d) Bermudy . .	50 „	25.019 „	500·4 „ „ — „
Státy Spojené (s Aljaškou) . .	9,403.970 ³⁾ „	84,216.433 (1906)	8·8 „ „ — „
Mexico	1,987.201 „	13,607.259 (1900)	6·8 „ „ — „
Državu francouzskou	235 „	5.929 ob.	25·0 „ „ — „

Dle tabulky této pozorujeme, že plošným obsahem Amerika Britská předčí nade Spojené státy, kdežto počtem obyvatelstva Unie předčí nad Ameriku Britskou osmkrát. Mexico je skoro čtvrtina Unie i Ameriky Britské.

¹⁾ Dle tabulek Hübnerových.

²⁾ Hübnerovy tabulky udávají 1,370.000 km², Behm a Wagner 1,301.000 km², Deckert 1,500.000 km².

³⁾ Daneš 9,370.327 km² a 76,063.592 obyv., Hartleben 9,386.043 km² a 84,216.433 obyv. (1906), Hübner 9,420.670 km² a 76,303.307 obyv., Deckert 9,540.000 km², obyv. 76,149.000, a jiní ještě jinak.



A. Gronsko.

Mohutný ostrov Gronsko prostírá se od mysu Farewellu (na $59^{\circ} 45' \text{ s. š.} + 43^{\circ} 53' \text{ z. d.}$) po $83^{\circ} 50' \text{ s. š.}$ po mys Britanii v průlivě Pearyově. Plochy má $2,169,750 \text{ km}^2$, z čehož asi $88,000 \text{ km}^2$ jest bez ledovců. Na



Pokřtěný Eskymák z východního Gronska.

prostoře tom bydlí $10,516$ osob (1 na 10 km^2), k čemuž připočítí dlužno řídké obyvatelstvo pobřeží východního počtem 1013 osob. Jižní mys jeho leží tedy v téže šířce jako Shetlandy nebo jižní Norsko.

Dle islandských pověstí objevil muž, zvaný Gunnbjörn, asi v první polovici X. stol. po Kristu západně od Islandu skupinu ostrovů Gunnbjörnových, čímž na Island došly první zprávy o Gronsku. Vlastním objevitelem se jmenuje Erik Raudi, jenž z Islandu jsa vypovězen, tu se usadil a později osadníky sem přivedl. (Viz str. 7!) Tehdy bydlili tu na pobřeží Eskymové, jak svědčí o tom přibytky zemní.

Mezi prvními osadníky naskytali se sice již křesťané, ale křesťanství zavedeno bylo na ostrov všeobecně teprve, když král norský Olaf Trygvesson do Gronska poslal věrozvěsta Leifa Eriksona s mnohými kleriky, kteří obrácení na novou víru šťastně provedli

Původně osada křesťanská náležela arcibiskupství hambursko-bremenskému, později (1103) lundskému, pak (1152) trondhjenskému; na konec zřízeno tu bylo biskupství vlastní, jemuž biskupové stáli v čele až do konce stol. XIV. Posledním biskupem byl Alfr (1368—1378). Osada kvetla tak, že toho času v západním okrese, „Vesterbygd“ zvaném, byly 4 kostely a 90 dvorův, v okrese jihovýchodním, „österbygd“ zvaném, 12 kostelův a 190 dvorů. Osadníci dánští podnikali plavby dále a objevili Ameriku; jiní pronikli r. 1135 do zem. šířky 72° 51', a r. 1266 dva gronští kněží dostihli ještě větší šířky a přes moře dostali se až do sundu Lancasterova. Když osady gronské připadly panství norskému, byl v nich obchod zmonopolisován, a tím učiněn zmar jejich rozkvětu. Mor a nájezdy Eskymů později způsobily úplný zánik osad. Obyvatelé, poslední potomci slavných Vikingův, od celého světa opuštěni jsou, bidně zahynuli.

V době, kdy touha najíti cestu severozápadní do Asie vedla plavce směrem tímto, o poloze Gronska nikdo již nevěděi. Teprve Angličan Martin Frobisher na každé ze tří cest svých spatřil jižní pobřeží gronské a o ostrově znovu podal světu zprávu. Dánský král chtěje jej opanovati, poslal tam loďstvo, jež však pro led pobřežní ku břehům se nedostalo. John Davis nazval Gronsko land of desolation (zemí Pustou). R. 1605 Schoutten Gunningham dosáhl šťastně pevniny, s domorodci vyměnil zboží, tři z nich uloupil a s nákladem rudy, již za stříbrnou rudu považoval, domů se navrátil. Angličan Hudson několikrát pozoroval východní pobřeží gronské, Bylot a Baffin zkoumali pobřeží západní až po 78° s. š. Po té spojení Evropy s Gronskem vázlo zase.

V mysli některých osvícených mužů v Norsku tkvělo pevné mínění, že první osadníci Erikem Raudim na ostrov zavedení nevymřeli, a že potomci jejich tu v zapomnutí žijí dále, a že nutno jim pomoci. Mezi všemi zabýval se tou myšlenkou zejména Hans Egede, lofotský farář, jenž bystrou výmluvností a obrovskou obětovostí způsobil v Bergách malou společnost obchodní, která jej, ženu a děti jeho na malé lodi vypravila do Gronska, kamž r. 1721 šťastně se dostali. Od té chvíle počíná nová historie země. Potomkům nejstarších Vikingův Egede pomoci již nemohl, poněvadž před stoletím vymřeli; i věnoval se s největší horlivostí obrácení pohanských domorodců na víru křesťanskou, založiv missii nedaleko Godthaabu. S počátku bylo mu bojovati s nejtěžšími překážkami. Bergenská společnost se rozpadla, král Jindřich IV. nepodporoval snah jeho, a šetrný nástupce králův podpory mu naprosto odepřel. Egede zůstal přece s některými druhy na Gronsku a nevýslovnou energií podařilo se mu domorodce přiměti k výměně zboží. Když výměnou dosaženo bylo jakéhosi zisku, zpráva o tom v Kodani přijata byla s nadšením. Připluly lodě, missie obdržela státní podporu, herrenhutští Bratři založili missii novou a monopol obchodní, původně soukromníkem, kupcem Severinem najatý, přešel na „Všeobecnou společnost obchodní“; osadníků přibývalo rok po roce. R. 1733

Egede založil Nový Herrenhut, r. 1748 Lichtenfels, r. 1774 Lichtenau. R. 1824 vznikla osada Frederiksdal.

O první vědecké výzkumy na Gronsku pokoušel se Egede, chtěje proniknouti ku pobřeží východnímu, ale marně. Teprve r. 1751 obchodní společnost vystrojila výpravu, aby našla zemi „Österbygd“, o níž se všichni tehdy domnívali, že rozkládala se někde při pobřeží východním. Kupec Walloe vyplul z Godthaabu, oplul západní pobřeží směrem jižním, dosáhl ostrova Nenese ($60^{\circ} 56'$) a po dvouleté nepřítomnosti vrátil se, obohacen jsa velikými zkušenostmi a vědomostmi. R. 1774 společnost obchodní v Kodani se pro špatné obchody rozešla, a další správa její vedla se na účet královský. Druhá výprava do Österbygdu dala se r. 1786 a 1787 opět bez výsledku. R. 1806—1813 zkoumáno bylo pobřeží západní od $72^{\circ} 48'$ s. š. a pobřeží východní od $60^{\circ} 9'$ na sever. Nejcennější výzkumy na pobřeží východním vykonal Scoresby, jenž r. 1822 je oplul od $69^{\circ} 3'$ po 75° s. š. a objevil průliv, po něm Scoresby Sund nazvaný. Hned roku následujícího Angličané Clavering a Sabine zkoumali ostrovy a pobřeží při zemi krále Viléma I. Žárliví Dánové poslali do týchž končin W. A. Graaha, jenž na Gronsku pobyl od r. 1828 do 1831 a dostal se do šířky $65^{\circ} 14'$. Ale o Österbygdu nenalezl nejmenší stopy. Nešťastně skončila r. 1833 výprava francouzské válečné lodi „La Lilloise“, jež na východním pobřeží někde v ledu zmizela.

R. 1869 a 1870 německá výprava známost pobřeží východního značně rozmnožila. Koráb „Hansa“ při tom vzal za své, a mužstvo celou zimu žilo na ledové kře, hnáno jsouc proudem k jihu až k misijní stanici Frederiksdalu, kde bylo zachráněno. Druhý koráb „Germania“ vedením kapitána Koldeweye, proniknuv ledové hráze, dospěl končin, kde Clavering a Sabine přistal skoro před 50 lety. Pobřeží bylo prozkoumáno na saňových výpravách, při nichž cestovatelé dosáhli $77^{\circ} 1'$ a objevili na jaře r. 1870 fjord císaře Františka Josefa. Kapitán Holm (1883—1885) pečlivě zkoumal a kreslil vých. pobřeží až po 66° s. š. R. 1883 také Nordenskjöld badal v těchto končinách nedaleko mysu Danu, a r. 1889 podařilo se kapitánu R. Knudsenovi na parníku velrybářském dosáti šířky, kde Sabine, Clavering i Koldewey se objevili. Přece však pobřeží východní je méně známo, nežli pobřeží západní, které je přístupnější a životu lidskému příznivější. Pobřeží východní od 77° s. š. je vůbec neprozkoumáno.

Na pobřeží západním výprava Naresova r. 1876 dosáhla $82^{\circ} 54'$ s. š.; Američan Greely (1882—1884) dotekl se $83^{\circ} 24'$ s. š.; v téže době Lockwood spatřil (1882) $83^{\circ} 24'$ s. š. při $44^{\circ} 5'$ z. d., od kteréž doby byla nepochybná pravda, že Gronsko jest ostrovem. Dále tu badali Nordenskjöld, Rink a Drygalsky r. 1891, 1892 a 1893. Dosti podrobné zprávy podávají o pobřeží západním skoro všechny výpravy, které mimo ně ubírají se průlivem Davisovým, zálivem Baffinovým, průlivem Smithovým, zálivem Kaneovým atd. k severu na výzkumy k točně severní. Záhada, jak daleko

Gronsko sahá na sever, a je-li ostrovem, vedla zejména Pearyho do nejvyšších šířek dosud známých.

Námořní inženýr Q. E. Peary snad desetkrát se odvážil do nehostinných končin, aby přírodní poměry jejich objasnil. Při prvním podniku r. 1891 ubíral se po pevnině od McCormickova zálivu, jižně od ledovce Humboldtova, v jehož blízkosti přezimoval. Po té na saňové výpravě napříč severním Gronskem jel rovnoběžně se severním pobřežím a shledal, že břehy vinou se k severovýchodu, pak k východu a na konec k jihovýchodu. Tehdy dosáhl na pevnině 26. června 1892 $81^{\circ}37'$ s. š. a vrátil se mimo Navy Cliff a ledovec „Academy“ k místu, odkud se saněmi vyrazil. Další pokus (1893) o proniknutí na sever o velikou bouři se ztroskotal. R. 1895 seznámil se s Eskymy na mysu Yorku, kteří dle mínění jeho jedini



Pověstný meteor (o 40.000 kg) nalezený na mysu Yorku a do New Yorku dopravený.

jsou s to, aby s Evropany dostihli točny. Další dvě výpravy měly za úkol dopravu pověstného meteoru, vážícího 400 q, jenž na mysu Yorku ležel. Aby poznal přírodu gronskou, r. 1900—1901 konal cestu kolem severního Gronska na saních, dosáhnuv 9. března 1901 nejsevernějšího bodu ostrovního při $83^{\circ} 50'$. Tak byly zhruba určeny obrysy Gronska na severu, a stanoveno, že země je velikým ostrovem, k němuž na severu druzí se ostrov Markhamův a veliký ostrov, na němž označena je země Hazenova a Heilprinova. R. 1905 vyplul z Nového Yorku na novou výpravu k sev. točně s manželkou a dcerou, chtěje prodrati se průlivem Smithovým. Dle disposic nejspíše v únoru r. 1906 hodlal se dát na saních po ledě k cíli svému.

Ale nitro ostrovní zůstávalo dlouho neznámo. Již r. 1728

gronský guvernér Claus Enevold Paars pokusil se o proniknutí ledem pobřežním. Ale jemu, ani jednomu z vojinů jeho, jež doprovázela žena a dítě, nepodařilo se proniknouti daleko. R. 1860 povedl se pokus americkému točnovému cestovateli Hayesovi, že překonal první výstupy do ledových planin, kdežto výprava Angličana Johna Raea a expedice známého horolezce Whympera r. 1867 skončily nešťastně. Přechod přes Gronsko provéstí hodlal též Nordenskjöld a Berggren (1876). Leč již po dvoudenních pochodech opustili je domorodí průvodčí, a bylo jim vrátiti se, ačkoli pronikli 50 km daleko od pobřeží. Na základě úvah, že srážky vodní na Gronsku spadlé stačí sotva na vzrůst trvalého ledu okrajního, Nordenskjöld dospěl závěru, že nitro ostrovní je ledu prosto a kryto tundrami, po případě lesy. I vypravil se r. 1883 znovu prozkoumat těch krajin. Leč žádoucích oas v ledových pouštích nenašel, ačkoli v 18 dnech dosáhl bodu, 117 km od pobřeží vzdáleného. I dva Laponci, které poslal dále na západ, se vrátili a označovali, že urazivše v 58 hodinách 200 km cesty, všude jen spatřili nepřehlednou ledovou pláň, pokrytou ledovci a sněhem. R. 1887 jmenovaný již americký badatel Peary s Dánem Maigaardem dostali se 160 km od pobřeží. R. 1888 Nor Fridtjof Nansen pokusil se o přechod Gronskem. Nešel však od západu, jako jeho předchůdci, nýbrž od východu, nechtěje mítí „egyptské hrnce naplněné masem“ za zády. Jakýs lovec tuleňů přepravil jej a 5 jeho druhů na východní pobřeží gronské při Umiviku pod 65° s. š. Odtud vyrazili cestovatelé 15. srpna a začali pout, ježž směr původně do Christianshaabu určený, cestou se pozměnil do Godthaabu, kamž dorazili 24. září. Přechod se jim zdařil, a bylo dokázáno, že nitro ostrova je všecko zaledněno. Zimy bylo pravidlem —45° až —50°.

Velice záslužnou práci na poli vědeckém vykazuje dánská výprava literární, která za úkol si obrala studium obyvatelstva gronského. R. 1903 přezimovala v Uperniviku, v nejsevernější osadě na pobřeží západním, majíc v úmyslu z jara vydati se dále na půlnoc. Lékař Bertelsen, vrátiv se do Kodaně, vyprávěl, že členové výpravy Erichsen, Rasmussen a hrabě Moltke vydali se potom v průvodu několika Eskymů, aby přes obávaný záliv Melvillův, jehož břehy jsou zaledněny a naprosto neschůdný, navštívili Eskymy při mysu Yorku, a aby i tam vrhli světlo vědy, kam kromě světla slunečního, měsíčního a hvězdného, jiné blaživé světlo nepřichází. Eskymové yorkští nepřicházejí s nikým do styku. První zprávy o nich uveřejnili Sverdrup a Peary, a oba praví o nich, že život jejich jest nad pomýšlení trudný. Sverdrup zkoumaje různá pobřeží, nalezl mnoho zbytků po jejich sídlech, což svědčí o tom, že jich bývalo více nežli nyní. Bertelsen čekal na návrat výpravy a dověděl se, že cestu 600 km vykonali ledem a sněhem ve čtyřech týdnech. Zprávy, že členové výpravy onemocněli, byly příčinou příprav k výpravě pomocné; ale parník Godthaab přivezl zprávy lepší a vědcům starostí ubylo.

Cestovatelé výše jmenovaní přezimovali na mysu Yorku mezi pohanskými Eskymy a tak pozorovali s nadšením po celý čas jejich život, mravy a řeč. I dodělali se neobyčejných výsledků. Moltke onemocněl a máje špatnou stravu, mnoho trpěl. Konečně jej naložili na saně, 6 Eskymů šlo s nimi, a za 20 dní byli v Godthaabu.

Mylius Erichsen s Rasmussenem sebrali sta pověstí lidových, které osvěcují nejdávější pohyby a stěhování starých Eskymů po Gronsku; kapitán D a n. B r u n cestoval po jižním Gronsku a našel

při tom staré normanské osady z doby pohanské, zbytky domů, kuchyň, kosti a kostry seveřanů, zbytky seníků, velikých dvorců, chrámův a vsí. Také přesně stanovil místo, kde stávala stará normanská osada ve Westerbygdu, jejíž rozkvět trval od konce stol. X. do počátku stol. XV. Dle toho stávala nedaleko nynějšího Godthaabu na místě, kde jediné osady mohly státi, a kde Eskymové od pradávna bydlili. Bruun našel na jednom ostrově na blízku Godthaabu první příbytek, jež si vystavěl Egede r. 1721 v místě nad miru pustém.

Když literární výprava gronská vracela se zálivem Baffinovým, setkala se s novou výpravou norskou, již vedl statečný Amund-

sen a přijala od ní poslední pozdravy a zprávy pro Evropu. Amundsen vyplul 16. června 1903 z Kristianie na malé, ale pevné lodi s poručíkem Hansenem a pěti norskými námořníky do krajín severně od Gronska. Loď „Gjøa“ je 22 m dlouhá o 47 tunách. Pevnost její je důkladně vyzkoušena a v boji se krami ledovými lépe chráněna, nežli koráby veliké. Amundsen nakoupil v Godthaabu eskymáckých psů, vyzkoušel jejich postroje a dal se ku průlivu Lancasterovu, aby odtud po pěti letech pronikl ku průlivu Beringovu a do Evropy.



Pohansky Eskymák od mysu Yorkského na Gronsku.

Gronsko záleží z většího dílu z nerostů prahorních, žuly, ruly, slíd břidličných, jinorazu a j., a zdá se býti od mysu Farewellu až po ledovec Humboldtův rovinou, věčnými ledy a vodami na povrchu všelikých vypulín zbavenou. Od ledovce Humboldtova prostupují Smithův průliv nadzdvížené vrstvy zemské věku silurského.

Na pobřeží západním v blízkosti jižního mysu objevují se nejprve vrstvy žulové, tu a onde rula. Odtud severozápadně až po fjord Igaliokoský vroubí pobřeží červený pískovec, provázený vrstvami porfyru. Odtud dále zjevuje se opět rula, která dle všeho je hlavním nerostem na pobřeží. Mezi 70° a 72° s. š. objevují se pověstná naleziště zkamenělin rostlinných, jako doklad zvláštního původu ostrovního, a ve výši 400 m nad nimi i zkameněliny živočichů mořských. Nad těmito vrstvami křídovými spočívají třetihorní vrstvy, v nichž opět spatřiti lze otisky rostlinné. Ve výši 1600 m zahaluje vrstvy kryt čedičový.

Na pobřeží východním obyčejnou horninou je také žula, rula a na jihu syenit, jímž leckde prostupují pruhy zelenokamů: diabasu a dioritu; v dioritu našly se bohaté rudy měděné. Asi 100 km dlouhá čedičová stěna zvyšuje 600—900 m ohraničuje záliv Scoresbyův na jihu. Podobné čediče vroubí také fjord Františka Josefa, kde postupují s nimi též vrstvy třetihorní. Ve fjordu krále Oscara našel Nathorst (1899) usazeniny silurské a devonské, na ostrově Kuhnově též vrstvy jurské, uhlí a otisky rostlinné.

Nitro Gronska pohřbeno jest docela pod nesmírným souvislým příkrovem pozemního ledu, jehož okraje šíří se až ku břehům ostrovním, jež rozčleněny jsou velikým počtem fjordův a zátok. Na pobřeží zůstává při tom úzký pruh země nezalesněné, na níž provádí se jakási kultura. Fjordy směrem dovnitř rozvírají se v táhlá údolí, jimiž ledovce nitrozemní pronikají leckde až do moře; i bývají mnohé fjordy jimi zcela zaplněny. Dle Nansena pozemní led kryje zemi nepřetržitě od východu až na západ. „Poslední temena hor, která z ledných spoust vynikají a nunataky slují, jsou od okraje ledového vzdáleny sotva 52 km“. Jak daleko šíří se kryt lední na sever, je neznámo, jisté že po mys Britannie a dále na ostrovy sev. od Gronska. Na jihu věčný led počíná při 61° s. š. Území od 61° na jih je ledu prosto. Dle Drygalského liší se východ od západu tím, že hory východní jsou ledem úplně obaleny, kdežto na západě štíty jejich vyčnívají nad rovinou ledovou a mívají vlastní sněžníky a ledovce. Nunataky východní skoro pod ledem poznati nelze, kdežto na západě jako ostrovy na nedozírné bělostné pláni lední se černají. Drygalski praví proto, že na východě je původ zalednění gronského, na západě jeho konec.

Vznik pozemního ledu sahá do doby ledové, kdy klesnutím teploty veliké vrstvy sněhové na horách se nahromadily. I měnil se sníh v led, a poněvadž sníh každého roku napadlý nemohl roztát, nakupilo se ho do nynějších rozměrů. Větretem zaváta byla údolí a kotliny, nejvyšší temena hor utonula v ledu, a tlakem ohromných vrstev zakulatil se povrch zemský jako jediný příkrov ledový, oma-

mující děsem oko i ducha. Povrch pozemního ledu stoupá směrem k severu, čímž tvoří se v nitru zvlněné planiny, jichž výšku poznati lze po srázných spádech při pobřeží. Největší dosud výše známé (2718 m dle Nansena) dosahují ledovce pozemní, vzdálené 200 km od pobřeží východního a 300 km od pobřeží západního.

Poněvadž vrstvy pozemního ledu nejsou všude stejně tvrdé ani pevné, jest povrch jeho na mnohých místech, zvláště směrem ku pobřežím hluboce zbrázděn a naplněn vodami z roztáleného sněhu, někdy až po samý okraj brazd a úžlabin. V létě přetékají přebytečné vody z výše položených kotlin do kotlin nižších, čímž vznikají ručeje, potoky i řeky prudkých vod, bouřících povrchem. Nordenskjöld s Berggrenem na pouti nitrozemím našli jich několik. Piší o tom: „Nedaleko místa, od něhož jsme se z výpravy vrátili, dostihli jsme mocné řeky, která mezi modrými, lednými stěnami hlubokým a širokým korytem se valila. Přejíti ji bez mostu nebylo lze. Potom všechna spousta vodní řítla se hučícím vodopádem do ledné hlubiny. Jinou neméně mocnou řeku zřeli jsme následujícího dne dalekohledy. Pozorovali jsme totiž, že v neveliké vzdálenosti našeho tábořiště vystupuje ob čas z ledu sloup vodní páry, z čehož soudili jsme o vodopádu, z něhož roztrštěné krůpěje jako pára ve vzduchu se vznášejí. Šli jsme tam. Vodopádu jsme však nenalezli. Za to pozorovali jsme zvláštní zjev. Řeka vrhala se do podlední hlubiny, z níž následkem tlaku vzduchu v hlubině sevřeného sousedním otvorem proud vody vysoko vystřikoval a větrem zanášen jsa, tříštil se o blankytné ledové terasy.“ Na druhé cestě pevninou Nordenskjöld opět viděl řeky tekoucí ledovými pláněmi a zmiňuje se o tom takto: „V blízkosti našeho ležení rozkládalo se jezero, které pojalo nesmírné množství vody ledovcové. Voda přetékala a s velikým lomozem vlévala se jako krátká, ale vodná a dravá řeka do obrovské ledovcové studně. Obraz ani slova nejsou s to, aby dovedly podati pojem o dojmu, jež jsme měli při pohledu na tento vodovod, jakoby rukama lidskýma zhotovený v pravidelných, bleděmodrých, neposkvřených stěnách mramorových“.

Kromě velikolepých zjevů těchto Nordenskjöld pozoroval všude tu, kde snih se rozpustil, šedočerný prach, jenž se nakupil při otvorech ledních, jimiž roztálá voda unikala. Rozborem poznal v prachu částičky magnetovce a niklu a domníval se, že „železný prach“ neboli „kryokonit“ pochází z prostoru světového, a že jsou to částičky spadlé z ovzduší. Jiní pozorovatelé zase tvrdí, že je to prach, jež větry zanášejí do nitra ostrovního s pobřežních skal; odůvodňují tvrzení své, že obsahuje stejnorodé prvky jako ty skály. Také uvádějí za důvod svého tvrzení okolnosti, že na západě prachu jmenovaného objevuje se více nežli na straně východní, kde je také méně pobřeží a méně hor. Morén kamenných a morénní hlíny Nansen neviděl*) nikde na povrchu ledu pozemního. Celkem charakterisuje rozmanité krajiny, jimiž bylo mu do nitra postupovati, asi takto:

*) Nansen Fr.: Paa ski over Grönland, 3 svazky; Kristiania 1890—1891.

„Zprvu spatřujeme neveliké okrajové morény z kamení, jilu a ledu, jež led pevninský dělí od země; pak následují mírné svahy ledové, hluboce zbrzděné, pokryté tenkou vrstvou jilu; dále přicházíme k ledu povrchovému, jehož pruhy až 7 m vysoké střídají se s hlubokými odpady a prohlubněmi; po té následují pruhy ledu kopcovitého, jenž liší se od předešlého velikými spoustami hromad $1\frac{1}{2}$ —2 m vysokých; ve vyšších polohách přicházíme k rovnoměrným prohlubním, na jichž dnech lesknou se jezera, a po nichž proudí čile toky povrchových vod; tu a onde kráčet lze plošinami, pokrytými sněhovou kaší; od nich dále do nitrozemí šíří se nepřehledné, suché pouště sněžné“.

Dlouholetým pozorováním seznalo se, že ledu v nitru gronském nepřibývá, ačkoli dle Nansena voda sněhová nikam neodtéká; vtr a vypařování povrchu rovněž neumenšují. Dle všeho ubývá tedy ledu ze spoda. Led totiž představiti si jest jako plastickou hmotu, která ohromným tlakem na skalní podklad tlačí se postranními údolími a fjordy k moři, kde potom se odlamuje a volně po moři pluje. Jako příčinu spodního tání Nansen udává zemské teplo, což Drygalski popírá. Jisto je, že z ledu pozemního v létě i v zimě mnoho vody vytéká. Vodorovné pohyby ledu gronského obnášejí za 24 hodin 0·3—0·4 m. Dle Drygalského děje se pohyb ledu gronského i ve směru svislém. Pohyb tento pozorovati lze na okrajních stěnách dle rozmanité struktury ledu, která jeví se též různými tóny modrého zbarvení. Všecek led spěje poměrně rychle ku pobřeží a vniká ve vzdálenosti 70—140 km od moře do jeho zátok, v nichž taje nebo se ulamuje a do širého oceánu se obrací. Takovým zátokám říká se fjordy lední. Na sklonech pohybuje se led denně o 4—16 m, někdy i o 30 m, tak že tím způsobem smyká se denně k moři nesmírná hmota ledová, již nově spadlé sněhy v nitrozemí zase nahrazují. Smyká-li se ledovec fjordem nápadně širokým, boří se do velikých jeho hlubin, a poněvadž je lehčí vody, nemůže odolati tlaku vody vzhůru, ulamuje se a tvoří horu ledovcovou o nesmírných rozměrech, kterou větry nebo příboj z fjordu vyhání. Hayes vypočetl, že mnohé takové hory dosahují 1000 m výšky, 1000 milionů tun váhy a obsahují 1000 milionů m³. V zimě zamrzlé fjordy posunování ledu zdržují, ale v létě ponechávají jim úplnou volnost. Na západní straně Gronska je 28 fjordů ledních, z nichž tři severní dopravují do průlivu Davisova ohromné spousty ledu. Ještě větší počet jest jich na východě, kde některé vroubeny jsou stěnami na 2000 m vysokými, mezi nimiž led pozvolna ustupuje.

Nezaledněné pobřeží rozčleněno jest velikým počtem zátok a zálivů, jež jsou pohodlně splavné, poněvadž bývají před nimi úskalí a bradla, chráníce je před silou moře. Všude vítají nás hory 1200 až 1800 m vysoké, na východě vyšší. Lišejníky, které je pokrývají, zbarvují krajinu zvláštním způsobem šedým. Kromě mečů, polotrav a zakrnělých bříz nic tu na předhořích neroste, poněvadž ostré větry mořské a studené mlhy překážejí životu rostlinnému. Za to v nitru fjordův a postranních údolí vše svítí smavou zelení, a vegetace po-

stupuje po stráních do značných výšek. Ještě ve výši 700m vypadají stráně tak svěží jako lučiny v údolí. V páse 1300m nad mořem živoří ještě *Salix glauca* a po 200m výše začíná čára sněhová.

Rovné plošiny vyskytují se tu jen na některých místech. Všude lze znáti působení proměnlivé povětrnosti. Balvany pukají a drobí se v šterk, jež ledovce s sebou odnášejí, tak že pod nimi zůstává zase jen holá skála. Řek na pobřeží není. Vodní proudy jsou příliš krátké a v létě prudké, poněvadž sníh a led taje, a proudy mohou po nich plochými lodmi. Pramenů, které ze země tekou celý



Osada gronských Eskymů na pobřeží západním.

(Dle fotografie Underwood & Underwood v Londýně.)

rok, je v Gronsku málo: v Egedesminde, v Goothaabu a Diskoském fjordu ($+12^{\circ}5'$). Nejvyšší hory zdvíhají se na východním pobřeží, kde cestovatel Payer r. 1870 ve fjordu cis. Františka Josefa vystoupil na horu 2100m vysokou a jinou odhadl na 3500m. O dojmech při tom takto se zmiňuje: „Stokrát bylo mi při dřívějších pracích v Alpách dopráno, že mohl jsem pozorovati s temen hor 3000 až 3600m vysokých vznešenou nádheru zaledněných výšin. Však jaký to rozdíl! V nedozírné dáli, která se všech stran světa nás objí-

mala, vládla smrtelná ztrnulost; jediná známka života neporušovala mohutnou velikost hornatiny. Na místě bujných úpatí našich údolí alpských, s dvorci a osadami, ležela v hloubi 2100 m pod našima nohama temná hladina fjordu. Nesčetné kry ledové jako perly pluly po něm, a strašlivá stěna skláněla se do jeho vod, zdánlivě kolmo. Se všech skalních výstupků, z každé úžlabiny skláněly se gigantické ledovce do hlubin skalního úžlabí, a od jejich spodních krajů oddělovaly se kry, jimiž hrál si oceán. Naši pozornost kromě toho poutala velká pyramida ledová na západě. Nejméně 1500 m trčela nad horským hřebenem, zdobena jsouc míli širokým ledovcem a střední morénou k moři směřující. Celý obzor představoval alpský svět s nespočtými horami, přes 3000 m vysokými. Zmíněnou horou je štít Petermanův 3500 m vysoký (dle nových výpočtů pouze 2800 m).

Jakkoli Gronsko zasahá k jihu za 60.° s. š., podnebí jeho přece považovati jest za točnové, poněvadž léto bývá chladnější, nežli na př. v Norsku a Švédsku. V Egedesminde slunce mizí s oblohy od 1. prosince do 11. ledna, v Uperniviku od 12. listopadu do 30. ledna. Úplná tma ovšem není; dostavují-li se sněhové vánice a zhuštění vzduchové, objímá tma celou krajinu; při dobrém počasí bývá o polednách dosti jasno. Mimo to dlouhé noci točnové zmírňuje světlo měsíční a severní záře, které člověka povznášejí a oživují. Nádhera jejich směrem k jihu se stupňuje. Točnové dni nekončívají rovněž s matematickou přesností; zpravidla se prodlužují. V Uperniviku na př. točnový den trvá skoro 4 měsíce.

Na Gronsku náhlé proměny teplotné jsou neobyčejné a velice nepravidelné. Náhle, třeba v prosinci, nastávají období, kdy po několik dní rtuť v teploměru ukazuje +10°; při tom prší, a sníh na všech stranách taje. Od jihovýchodu totiž, někdy od severovýchodu, vanou větry, jež vlastně jsou větry jižními a jihozápadními, ale nad ostrovem v dříve naznačené směry uvedenými, a všude jeví se nápadná obleva. Kolísání teplotné nejlépe naznačuje pozorování, jež konali trosečníci lodi Hansy, když na kře ledové hnání byli k jihu. Tehdy 6. listopadu bylo -28.75°, 20. listopadu 0°, 1. prosince +0.25°, 3. pros. +1.63°, 18. pros. -28.75°, nejnižší teplota, kterou na cestě měřili. Dne 3. prosince dokonce počaly tátí sněhové boudy, v nichž na kře bydleli.

V letních měsících vzduch bývá všeobecně klidný a tichý, někdy prší, někdy sněží; na podzim počínají poruchy teplotné, vanou severní (teplé) a jižní (studené) větry, které den po dni mohutnější, a provázeny jsouce sněhovými spoustami, předcházejí zimu. Trosečníci z lodi Hansy zaznamenali, že ke konci prosince hustě sněžilo 101 hodinu. Jaro vyznačuje se větry jižními.

V jižním Gronsku bývá někdy v létě (v Julianehaabu) +19°; střední průměr teplotný v červnu, červenci a srpnu +9°, ale bývá proměnlivo, větry, mlhy, déšť a sníh. V září objevují se první mrazy noční, keře ztrácejí listí, přicházejí děsné bouře sněhové, které mnohdy trvají přes říjen, a v prosinci klesá rtuť na -20°, v únoru na -25°. Průměr zimní není přílišný, pouze -7°. V březnu vládnou ještě zuřivě

bouře, v dubnu ochabují a v květnu teprve dovoluji jaru usmáti se na vymrzlé nivy gronské. Ale sníh mizí z luhů teprve v červenci.

V severním Gronsku teplota letní neliší se příliš od teploty v krajích jižních; za to zimy jsou studenější. Pod 69.^o s. š. lze stanovit roční průměr na -5° až -6° , pod 71.^o s. š. na -7° a pod 73.^o s. š. na -10° . Průměrné změny teplotné přiházejí se s větší prudkostí nežli kde jinde, někdy o 20° až 30° v jediném měsíci. Poněvadž nikde nejsou chladna tak přílišná, aby jich lidé nevydrželi, podnebí gronské stává se všeobecně snesitelné. Největší zimy jsou přirozeně na severu, zejména v průlivu Smithově.

V západním Gronsku srážky vodní jsou slabší nežli na jihu. V Jakobshavnu po desetiletém pozorování poznalo se, že průměrně prší $25\frac{1}{2}$ dne a sněží $58\frac{2}{3}$ dne. Sněhu leží tu 5 m vysoko i více. Zimní větry způsobují jasné počasí nebo mlhu, jižní větry přinášejí bouře, déšť a sníh. Náhlé oteplení, o němž jsme se zmínili, prozrazuje se již předem nízkým stavem teploměru. Po obloze velmi vysoko plují dlouhé, modravé zakulacené mraky, vzduch je nápadně průhledný, klidný a tišnivě teplý. Pak nastupují dvoudenní i tří denní bouře. Teplý vítr vane 18—20 dní. I v průlivě Smithově tento gronský föhn způsobuje zvýšení teploty. Ve fjordech v létě vanou větry od moře, na podzim a v zimě od pevniny.

V Gronsku východním zdá se býti nejstudenějším místem ostrov Sabine s průměrnou teplotou lednovou -19.3° . Nejnížší teplota zde pozorovaná obnášela -32.2° , nejvyšší v červenci $+10.5^{\circ}$, střední roční -9.34° . Sníh taje zpravdla již v dubnu. Oteplený vzduch tetelí se nad krajinami a vane podél strání vzhůru, čímž přispívá k tomu, že vegetace na stráních shoduje se s vegetací v údolích. Na ostrově Dánském před zátokou Scoresbyovou dlela výprava Ryderova (1891—1892), která stanovila tu nejvyšší teplotu červencovou na $+15.2^{\circ}$, nejnížší teplotu na -47.8° . Často vanul föhn, a teplotné rozdily nejednou se opakovaly s prudkou náhlostí. Tak 10. ledna teplota v hodině se změnila o 24°. Srážek vodních bylo 131 ve 318 dnech. O příchodu jara zmiňuje se Payer v končinách mezi 70°—77° s. š.: „Již v dubnu zmizela pokrývka sněhová; ke konci dubna slyšeti bylo ptačí hlasy; 15. května objevily se kajky, 25. května mouchy a 5. června květiny.“ Podobně Greeley a Nares pozorovali první jarožvěsty v květnu; 25. května našli sovi vejce, mouchy a květiny, ale teprve v červnu začalo právě jaro.

V Gronsku vnitřním Nansen pozoroval v době chladné při jasném nebi, vysokém stavu tlakoměrném a suchém vzduchu v září nejnížší teplotu roční -45° , nejvyšší teplotu -18° . Průměrná teplota roční v nitru gronském ve výši 2000 m obnáší tudíž -25° , lednová -40° , červencová -10° . Nansen vykládá příčiny nízké teploty silným vyzařováním tepla nejvyšších vrstev sněhových, řídkým vzduchem, jenž vyzařování podporuje, a že teplo připoutáno je k tajícím ledovým massám vespod na povrchu pevninském. Dle toho Nansen shledává tu jeden ze zimních pólů zemských. Při čtyřicetidenním putování přes Gronsko pozoroval čtyři dni deštivé, jeden den pa-



daly kroupy, jedenáct dní sněžilo. Tlak vzduchu zdál se mu býti poměrně vysoký; větry vanuly celkem z nitra ku pobřežím.

Led, jenž Gronsko obklopuje, je částečně barvy modravé, a to je led pevninský, a led barvy zelenavé, jehož původ hledati dlužno na moři. Tloušťka ledu bývá na 2 m, u ledu několikaletého 5—7 m. Při pobřeží východním shromažďuje se ho veliké množství, že překází lodem v přistání. Nepřetržitě pohybuje se podél pevniny k jihu, uchyluje se na západ od mysu Farewellu a obkličuje Gronsko na jihozápadě až po Julianehaab. I před Godthaabem objevují se pruhy ledových ker, jež lodem jest na severu objížďeti, chtějí-li se do přístavu dostat. Hloubka severního proudu točnového není přílišná; šířka rovněž není nápadná. Dle Rydera proud má hloubky 200 až 400 m a spočívá na teplém protiproudu vodním, od golfského se oddělujícím. Voda spodního proudu toho, od Gronska 150 km vzdáleného, vyznačuje se teplotou $+0.4^{\circ}$ a 3.49% soli. Také podél západního břehu gronského pohybuje se studený proud vodní od severu k jihu a přináší ledové kry, jimiž vyplňuje záliv Baffinův až po kružnici točnovou. Tu slučuje se s proudem východogronským, s nímž potom ubírá se ku břehům labradorským, novofundlandským a dále k jihu až po mys Hatteras. Při březích průlivu Melvillova, zálivu Baffinova a jinde na severu led tvoří obrovské hráze, po nichž cestovatelům lze na saních postupovati. Kane stanoví tloušťku takové hráze na 10 m, šířku na 40 m.

Jako při všeobecném popisu Gronska bylo již uvedeno, vyskytují se pod 70° s. š. zejména na ostrově Discu zkameněliny, které náležejí útvaru křídovému a třetihornímu. Veliké množství rostlinných otisků svědčí o tom, že tu kdysi vládlo podnebí subtropické, jehož blahodárnými podmínkami bujelo na 88 druhů rostlinných, hlavně kapradin a stromů jehličnatých. Potom změnilo se podnebí, a změnilo se předvěké rostlinstvo. Kapradiny a stromy jehličnaté ustoupily topolům, vavřínům, fikům, magnoliím, dubům, platanům a j. o 177 druzích. I toto rostlinstvo vzalo za své, a následující perioda třetihorní dala vznik bytostem jiným, jichž ve vrstvách miocenních rozeznává se na 290 druhů.

Ze všech rostlin obou period ani jediná nevyskytuje se v gronské floře nynější. Doba ledová, jejíž kletba tíží ostrov dosud, zničila všecek organismus, tak že po zmírnění teploty na okrajních plošinách počala se vyvíjeti individua nová, zcela rozdílná, odjinud přistěhovalá. Tak západní pobřeží jeví rostliny typův amerických, kdežto pobřeží východní a jižní vyznačuje se typy, jichž původ hledati jest v Evropě. Zajímavo jest, že zavlčené sem druhy rostlin evropských, zvláště různého plevelu, rychle se rozmnožují a bujejí. V okolí Ivigtutu roste 32 rostlin, jichž původ je v Evropě. Nynějších tajnosnubných i jevnosnubných rostlin počítá se v Gronsku na 377 druhů, z nichž 274 druhů naléztí lze v jižní části ostrovní.

Gronsko má své lesy, ale lesy velmi nízké se stromy o větších plazících se po zemi. Záležejí z bříz vonných a prostředních, z jeřábův amerických, olší a jalovců, jichž charakteristické křičky černají se na vysokých stráních daleko na severu. I vrby plíchtí se mezi stromy jmenované. Nejkrásnější údolí s porosty březovými viděti lze v okolí nejjižnějšího fjordu u Nanortaliku a Lichtenauu. Na východním pobřeží porostů březových badatelé dosud nenalezli. Stromy 4—6 m vysoké, jak je Egede popisuje, již neexistují. Vzárust trávy, jenž pod ochranou stromův a křů se vyvíjel, podnítil prý první osadníky v „Österbygdu“ k chovu dobytka. Lesy pokryta je nepatrná část půdy; na ostatní daří se rostlinstvo typu alpského. V údolích, kam slunko svítí, rostou: olše, jalovec, břízy a vrby; mezi nimi bujejí pryskyřníky, suchopýr, vrbovky, zvonky, všivec, lomikamen, rožce, rdesna, pampelišky, mochny, jež s přesličkami, plavuní a s různými mechy a travinami vyplňují příjemně zelené a vábivé koberce květinové. Na rozsáhlých plošinách suchých daří se vegetaci stepní, jež kraje odívá v ponurý, temně hnědý háv z různých křičků vrbových, březových a jalovcových, sotva píd vysokých. Mezi nimi prokvétají ostružinníky, pěnišník, rojovník, borůvky a jahody. Mnohé z nich mají stále zelené listí a hned po jarní jiží pilně se oplozují. Tu a onde cestovateli je kráčet po vrstvě rašelinné půdy, 10—15 cm silné. Jiné pozemky kryty jsou opět plavuní, jiné mechy a lišejníky, hruštičkou velikokvětou (Pirola) a j.

V polohách ještě vyšších, vegetaci nepříznivějších, přestávají trávníky a porosty rostlin jednorodých, a objevují se osamocené skupiny lomikamenu (*Saxifraga rivularis*), pryskyřníků, vrh; na suchých místech skupiny mochny sněžní, psinečku červeného (*Agrostis rubra*), rožce alpského (*Cerastium alpinum*) a mezi kamením arktický mák, zvonek jednokvětý a j. V mokřinách travných vítají bílými chvosty z měkké bavlnky stébla suchopýrů, klasy ostríc, všivce, skřipiny, vrba gronská a sitina; v mokřinách mechových rašelinník rozčechraný, ploník, pryskyřník laponský, některé rožce a j. Pobřežní rostlinstvo zastoupeno je druhy ostríc, jitrocelů, kostřav, ptačincův, psárky a j.

Gronsko ani v nejsevernějších částech svých není květeny úplně prosto. Severně od zátoky Melvillovy vykazuje 90 druhů květin. Na místech zvláště příhodných objevují se i zelené trávníky. Kane praví o krajině mezi mysem Yorkem a mysem Dudley Diggsem: „Zvláštní je, že právě na hranicích mezi ledem a sněhem stálá vlhkost ve spojení s paprsky slunečními upravila půdu pro malou zahradu... Drobné kvítky tulily se k sobě jako členové jediné rodiny a svorně naplňovaly záhon. Na ploše, kterou jsem mohl pokrýti svojí halenou, tisnily se sítkovité listy hruštičky mezi ptačinci a lomikameny, slávěly a orseji. Nalezl jsem dokonce hořec malý, nepatrný sic, ale jako všechny ostatní kvítky úplně vyvinutý.“ K tomu dodává Warming, jsou-li na severní točné hory, že i tu život rostlinný je nepochybný. O barevné vegetaci na pobřeží východním, zejména na ostrově Claveringově, Pansch vypravuje: „3 až 4 m

nad břehem kamením pokrytým šířila se plošina, pokrytá různými květinami a zajímavá několika opuštěnými chatami zimními. Lidé v nich dávno již nebydleli, a větší část zdiva jejich byla buď sesuta nebo na sesutí. Půdu kolem kryl mech, štíhlé lomikameny, a ostřice vyhlížely z trosek zdiva leckde sesypaného; i hlavičky žluté pampe-lišky usmívaly se z pažitu jasně zeleného. V ústraní mezi balvany leskly se kopečky náprstníkův a temnily chomáče šfavele.“ V nitru



Mladá žena eskymácká z Gronska západního.

fjordů květena chráněna je vichrův a bouří a tudíž ještě bohatší.

Z rostlin užitečných dánští úředníci pěstují hlavně zeleniny, jako řepu, ředkvičku a salát. Za jedinou rostlinnou stravu Eskymů považovati jest jahody (*em-petrum nigrum*), jež se sbírají všude u velikém množství i v zimě, nenapadlo-li mnoho sněhu, ježto sněhová přikrývka je ochraňuje před seschnutím a hnilobou. Chutných borůvek a brusinek Eskymové nejedí; za to osadníci upravují z nich pro zimní doby veliké zásoby. Kromě těchto plodů pojídají se naložené nebo vařené listy, kořeny a pupeny květní z rozchodníku (*Sedum rhodiola*), všivce, (*Pedicularis hirsuta*), vrbovky (*Epilobium*) a j. Máku žlutého (*Papaver nudicaule*) užívá se proti skorbutu.

Z živočichů pevninských stávají se kořisti lovců kromě medvědů ledních zajíc a liška, vlk (již řídký), hranostaj a pižmoň.

* * *

Gronsko obývají Eskymové, kteréž jméno znamená tolik jako „jedlíci masa syrového“; sami sebe nazývají „Innuít“, t. j. lidé. Jsouce odkázáni na moře, bydlí na jeho březích a loví jeho živo-

čichy s větším úsilím než-li všichni ostatní lidé na světě. Na Gronsku bydlí Eskymů 11.529. *) Území jejich jsou velmi řídko obydlena a spojení s druhý velmi nedokonalé, hlavně proto, že by se ve společných osadách neuzivil. Zasnoubili se s mořem pro celý život a s podivuhodnou dovedností dovedou z něho potřeb životních dobývat i náčiní lovecké upravovati. Zbytky sídel po praobyvatelích gronských Markham nalezl až při 81° 54' s. š., a Greeley ještě severněji na zemi Grinnellově. Proč Eskymové ta sídla opustili, neví se. Kdy na Gronsko přišli, rovněž nelze určit; jistě dávno před příchodem normanských osadníků, kteří se tu s nimi setkali. Má se za to, že původní malý kmen jejich někde při průlivě Beringově se rozmnožil a rozšířil na východ po severním pobřeží severoamerickém a odtud přes průliv Davisův na Gronsko. Jak jsme již slyšeli, vyvrátili na konci XIV. stol. normanská sídla u Godthaabu, později Vesterbygd a jižní Osterbygd. Nyní bydlí na západním pobřeží od mysu Yorku po mys Farewell; na pobřeží východním osady jejich roztroušeny jsou od Farewellu po rovnoběžku 66., ačkoli není vyloučeno, že některé rodiny tráví život v odloučenosti ještě severněji. Dosud mělo se za to, že jich neštovicemi, chřipkou a tuberkulósou ubývá, ale dle statistiky Rybergovy z r. 1891 počet jejich stoupl na 10.244 hlav. Velmi mnoho Eskymův hyne také nehodami na moři, v boji se zvěří a nepohodami živelními. Dle Ryberga zahynulo jich v době od r. 1861—1891 skoro 1100 mužů.

Eskymové na pobřeží západním vyznačují se postavou nízkou, často zavalitou; ruce jejich a nohy jsou poměrně malé; masité tváře, mohutné čelisti a veliká ústa způsobují široký obličej s ploským nosem. Oči poněkud šikmo položené jsou temnohnědé, pleť olivově hnědá, vlasy černé a hrubé. Ženy si v dřívějších dobách obličej tetovaly. Oděv obou pohlaví se valně neliší. Hořejší část těla kryje kožený kabát s kápi z ptačí kožišiny, nohy ukrývají se v kalhotách z kůže tulení. Kratší nohavice kalhot ženských zapouštějí se do bot s dlouhými holinkami, vpředu barevnými kožemi a kožišinami zdobenými. V zimě navlékají Eskymové na tělo oděv dvojitý. Spodní se srstí dovnitř, vrchní se srstí vně. Styky s Evropany a Američany naučily je užívati spodního, teplého prádla, punčoch a látek, jež přes domácí úbor nosivají jako ozdobu. V místech, kde civilisace je domovem, šatí se ne-li docela, tedy napolo po evropsku. Muži si češou vlasy na strany, přistřihující je nad čelem; ženy upravují je na temeni hlavy v uzel, pokud lze hodně vysoký. Na uzel přivazují barevnou stuhu: svobodné dívky červenou, jsou-li matkami, zelenou, vdané modrou, vdovy černou; vdovy vdavek chtějí na černou stuhu připevňují ještě kousek červené.

V potravě Eskymové příliš si nevybírají; ryby a maso syrové nebo vařené jsou denním chlebem jejich. Slaninu tulení a velrybí

*) Na souostroví Arktickém odhaduje se jich 4000, při Mackenzii a na Labradoru po 2000; nejvíce rozšířilo se jich po Aljašce, kde udává se počet na 20.000 hlav, dohromady tedy asi 40.000.

požívají vždy syrovou. Lahůdkou jim bývá žaludek sobí i s obsahem z různých bylin a mečů, jakož i střeva ptačí. Styky s Evropany poznali nejen praktické části oděvu, ale i různé pochoutky, o nichž předkové jejich neměli zdání. Na prvním místě je káva, již požívají až k své škodě; pak tabák, jež náruživě kouří a ještě narušivěji šňupají, sami si jej připravujíce z hollandského tabáku, z roztlučeného křemene a vápna. Kořalku pijí nesmírně rádi, ale poněvadž vláda prodej její zakázala, těší se z požitku jejího jen tehdy, když některý Evropan dávkou je obdaří. Chléb, cukr a sušené ovoce jižní mají u nich veliký odbyt, a touha jejich po těchto lahůdkách tak je mocna, že zapomínají si opatřovati nejpotřebnější prostředky výživy: tuleně a ryby, ochabují v činnosti a chudnou.

Příbytky mívali Eskymové původně dvoje: letní a zimní. Letním příbytkem byl obyčejný stan kožený, zimním chata kamenná, krytá zemí a drnem, po případě prostá zemljanka. Nynější Eskymové nuceni jsou z nedostatku koží, jež raději za různé zboží vyměňují, bydleti v chatách i v létě. Do chaty vchází se úzkou, nízkou chodbou do prostoru, jehož strop a stěny kryjí kůže. Asi polovice prostoru obsahuje nízké, kožemi vystlané lože, jehož velikost řídí se počtem členů rodinných. Čtverhranná, malá okénka propouštějí málo světla, a tu v dlouhé noci točnové nahrazuje se nedostatek světla denního tukovými svítilnami, nad nimiž visí zpravidla železný kotlík na vaření pokrmů. Kde jsou Evropané, opatřili Eskymům též kamna, jež se vytápějí sušenou rašelinou nebo sušeným guanem. K pálení užívá se též přihnaného dříví z moře točnového, jehož původ je na březích sibiřských. Poněvadž v těsných místnostech bydlivá i několik rodin, bývá tu vzduch nad míru zkažený a vedro nesnesitelné. I odkládají muži i ženy svrchní oděv a chodí skoro nazi. Evropanům pobyt v takové chýži je trýzní. Podlaha páchne nečistotou a odevšad cítiti jest moč, jež Eskymům jest důležitou tekutinou. Poznali totiž, že rozpouští tuky, a užívají jí k úpravě kožíšin a koží; z té příčiny též, aby se zbavili tuku s obličejův a rukou, myjí se jí, a mladá děvčata koupají si v ní vlasy, aby nabyly krásného lesku a vůně. (Deckert.)

Rybolov a honba jsou hlavními činnostmi gronských Eskymů; polní hospodářství a chovu dobytka neznají. Rybolov provozují hlavně na jaře, kdy břehům přibližují se spousty rozmanitých ryb, jichž maso se suší a schovává jako zásoby na zimu. Honbou se zabývají na suchu a na moři. Honba na suchu je nyní již zvláštností, poněvadž sobů náramně ubylo. Ale bývala to radostná zábava, již se účastnily s lovci též jejich rodiny. V létě táhlo se do vysokých údolí, kde v jasném vzduchu ve vřetech stanech vesele se prožil točnový den. Muži stíhali zvěř, děti proháněly se po trávnících trhající květiny, a ženy besedovaly upravující kořist. Mnozí Eskymové nyní na takovou honbu ani jíti nemohou, protože nemají koží na stan.

Honba na moři děje se posud, a přípravy k ní zaměstnávají otce rodin po všecken čas. Nejdříve nutno je mítí člun, kajak a potom dobré zbraně. Když nastává doba lovů, Eskymové jsou neobyčejně

činni, nelenoší, ale sedají do kajakův a vydávají se na cesty za tuleni, často velmi daleko. Kajak bývá lodice 5 m dlouhá, 45—50 cm široká, koží potažená a tak lehká, že ji člověk na hlavě dobře může přenést. Uprostřed má otvor, k němuž přišit je nepromokavý kožich z kožišiny tulení, jež lovec na sebe obléká a vodě dovnitř vniknouti nedopouští. Veslem po obou stranách lopatkou opatřeným Eskymák velice rychle se po vodě pohybuje, tak že urazí za den neuvěřitelné vzdálenosti; Glehn dokládá, že jeden plavec urazil za 24 hodin 300 km. Veslem udržuje se též rovnováha, zvláště na rozbouřeném moři, jehož se majitel kajaku nebojí. Na místech, kde tuleni se zdržují, lovec kajaku přibližuje se až samému zvířeti a metá po něm důmyslně sestrojenou harpunou, jejíž prudkost zvyšuje zvláštní házecí lištou. Hrot harpuny zhotoven je z pružné kostice, na níž visí na koženém řemínku měchýř vzduchem naplněný, aby se



Tuleň gronský.

zraněný živoch nemohl hluboko ponořiti. Věrnými průvodci Eskymů na všech cestách a na lovech jsou psi eskymáčtí, vlkům velice podobní, ale menší, s ušima vzpřímenýma, s hustou srstí a chundelatým ohonem. K dopravě předmětů užívá se všeobecně saní, k nimž připrahají se psi, osvědčující se jako výborní tahouni v končinách, kde každá jiná doprava je nemožná. Saně mají sanice ze dřeva, řemeny a kosticí spojené a vespod železem nebo kostmi obité. Psi pobízejí se k tahu bičí o dlouhých žilách a krátkých bičístích, jimiž Eskymové nemilosrdně do tahounů buší, že všecek náklad po sněžném povrchu jen letí. Objevují-li se na zemi ostré ledové zmrázky, psi dostávají na nohy zvláštní obaly, aby si prstů neporanili.

Význačné vlastnosti Eskymů jsou: dobromyslnost, mírumilovnost a pohodlnost. O budoucnost se příliš nestarají; mají-li co jísti, co jim do budoucnosti? Zásoby tak dlouho s plným klidem stravují,

až nemají ničeho. Pak teprve opatřují si nové živobyty, mnohdy v nejkrutším nedostatku. Pohostinnost a přívětivost k cizincům nemá mezi; i nepříteli svého hosti, předkládající mu, co mají nejlepší. Poctivost jejich, pokud zůstali beze styků s Evropany, byla pověstna. Kde stýkají se s Evropany hodnými, zůstávají také poctivi a nezkaženi, na př. v dánském Grönsku; krádeže jsou u nich zvláštností. Při mírumilovné povaze Eskymů pračky, zranění tělesná a vraždy bývají řídké. Spory vyřizovaly se druhdy při „tancích bubnových“, tak, že protivníci před shromážděnými občany směšné písničky o sobě zpívali a před posluchačstvem se sesměšňovali. Kdo o kom směšněji se vyjadřoval, zůstal vítězem, neboť směšným se státi je největším trestem, jenž samolibého Eskymáka může stihnouti. Nevinná tato zábava příchodem missií se zakazovala a zapomněla.

Může-li muž vlastní domov si založiti, ohlíží se po družce svého života, a za krátko ji uvádí do nové domácnosti. Není-li v rodinách potomků, svazky manželské rozlučují se právě tak rychle, jak vznikly. Příležitostně silnější muž odvádí ženu slabšímu. Dobří lovci mívají ženy dvě; mnozí si ženy zaměňují. Je přirozeno, že při této volnosti mravní cit není nejlépe vyvinut a že příchodem cizincův se nepovznesl. Jsouť mladé Eskymačky hrdy poměry svými s Evropany. Z té příčiny na západním pobřeží setkáváme se s čistokrevnými domorodci zřídka. Rodiny eskymácké mívají dvě až čtyři dítky; více dítek v rodině bývá zvláštností.

Život ženy vyplňuje těžké práce a značné starosti. Hezké, mladé dívky, které za svobodna věnovaly mnoho péče na úpravu svého zevnějšku, jako vdané se zanedbávají a brzy ošklivěji. Ztuha napiaté účesy připravují je o vlasovou ozdobu, zuby žvýkáním koží se upotřebují, tělo jejich páchne nečistotou, a oděv je odporně špinavý. Správa veškeré domácnosti leží na bedrech žen: vaří, šijí oděvy a pokrývky na stan, spravují porouchané kajaky, ruší přivezenou zvěř, upravují stany, stavějí domy a vychovávají děti. Na jaře pak společně s jinými ženami loví udicemi ryby, za nimiž vypravují se v člunech ženských, zvaných umjaky.

Život rodinný je velice srdečný. Nadávek, nepřívětivých slov v domácnostech Eskymů neuslyšíme. Náklonnost rodičů k dítkám a naopak je příslovečná; děti bez pobídek a trestů poslouchají a mají rodiče rády. Kojenec matky nosí na zádech, v rancích neprodyšně uzavřených, kožemi a perlami zdobených. U prsu je mívají do tří až čtyř let. Prvním oděvem, jímž obdařují své miláčky, bývají kožené kalhotky. Pak jim pletou vlasy ve vrkoč a provlékají jej různými třetkami, stužkami, že děti vyhlížejí jako pestře vypravené loutky. Děvčata časně přidržují se ku pracím domácím; chlapcům otcové opatřují kajak a veslo a učí je nesnadným dovednostem plaveckým.

Eskymové gronští jsou bez představ náboženských; nemají bůžků, chrámův a obětíšť. Ve věcech víry panuje u nich náramná snášelivost; boj o živobyty nedává jim času k marnému přemýšlení

o náboženství. Místo kněží bývali mezi nimi muži, angekokové, členové jakéhos řádu spiritistického, jež missionáři skoro úplně z osad vytlačili, jakkoli byli Eskymům prospěšnými a rozumnými rádci v nemocech a v záležitostech právnických a rodinných. První kazatelé křesťanští měli s angekoky veliké potíže, poněvadž tito přírodní lidé je poráželi břitkými slovy a překvapujícími úsudky o novém učení. Při pohřbech pochovávají muže i ženy v nejlepších oděvech, dávajíce jim do rukou zbraně, ženám náčiní šicí, dětem psi hlavu, aby je pes vedl dobrou cestou do jiných, neznámých světů. Zavedením křesťanství mnoho starých obyčejů zašlo i takových, které byly nevinné a prospěšné. Znesnadnění mnohoženství způso-



Skupina dětí eskymáckých z jižního Gronska.

bilo manželství volná, zvláště tu, kde faráři, jimž jediným dána byla moc sňatky vykonávat, nemohou vzdálené osady navštěvovati. Zdá se všeobecně, že civilisace přináší na Gronsko škody. Aspoň pohotovost Eskymáků, jakou se vyznačovali dříve, ochabuje vlivem požitkářství.

Duševní schopnosti Eskymů nejsou nepatrné, jak se všeobecně za to mělo. Mají od r. 1854 vlastní tiskárnu, kde tiskne se kromě četných zábavných spisů též obrázkový časopis „Atuagagdliutit“ s příspěvky domorodců. Z bohoslužeb křesťanských ujal se nejpečněji církevní zpěv, neboť domorodci jsou lidem zpěvně vyspělým a hudebně nadaným. Vlastní písně jejich okouzluji půvabem i při

vší jednoduchosti melodie. Jími líčí příhody ze života lovců, lásku svou k „černooké lani sobí“ nebo žertovné verše o svém soku, jež dříve se zpívaly při tancích bubnových. V pověstech vyjadřují hluboký cit, velikou obrazotvornost a básnické pojmání přírody.

Eskymové na pobřeží východním jsou postavy vyšší nežli na západě, a ženy se nad očima, pod nosem a na bradě tetují. Všeobecně nosí dlouhý kožich z tulení kůže, srstí dovnitř obrácený, a na kajaku nebo v dešti přes něj plášť, zhotovený ze zvířecích střev. V létě nosivají na hlavách čepice z kožišiny, ozdobené liščími ohony. Jsou velmi pověřčiví a mrtvolý pochovávají do moře, poněvadž nemohou hrobů ve zmrzlé půdě vykopávat.

V končinách severně od zálivu Melvillova žije dosud asi 100 Eskymů, kteří nemají se světem téměř nižádného spojení. Nathorst, jenž navštívil je r. 1885, píše o nich, že bydlí v malých a nízkých stanech kožních, kolem nichž uvazují psy, aby se jim nerozutekli. Psi jsou jim nejen zvířaty tažnými, nýbrž i zvířaty žírnými, jichž maso pojídají, nemají-li tuleniho ani velrybího. V kuchyňských odpadcích v opuštěných bydlíštích starých Eskymáků dosud nacházejí se lebky psů zabitých a snědených.

* *

Gronsko je dánskou kolonií, v níž napočítlo se r. 1890 obyv. 10.516 na prostoru 88.100 km² (ledu prostém), r. 1900 již 11.529 osob. Kolonií se stalo od času Hanse Egedea, jenž obchod s domorodci (nyní ve správě státní) sám započal. Nyní roztroušeno jest po západním pobřeží v celku 60 stanic obchodních, které udržují spojení s Eskymy, Evropou a Amerikou. Stanice rozděleny jsou v několik okresův, a ty ve dva inspektoráty: v severní a jižní. V čele inspektorátu je správní úředník, v čele každého okresu „Coloniebestyrer“. Ve dvanácti koloniích bydlí dánské rodiny, zřízeny jsou kupecké krámy, varny na vyvážení tuku, domy missijní a školy; též lékaři objíždějí stanovené jím okresy. Inspektoři nejsou jen dozorcí obchodními, mají v rukou též správu justiční. Evropanů: mužů, žen a dětí r. 1900 bydlilo v Gronsku 159. Kolonie nemají stejný počet obyvatelů; někde bydlí 20 neb 30 osob, jinde 300 až 400. Severní Gronsko mělo 5.086 obyv., jižní Gronsko 6.032, východní Gronsko 411. Církevně ostrov náleží nyní k obvodu biskupa själlandského. Nejjižnějším distriktem jmenuje se Julianehaab, jemuž přísluší 8 stanic obchodních. Z 2.699 obyvatelů žije tu mužů 1.232, žen 1.462. V nedaleku nalezly se zbytky prvních osad normanských. Ačkoli Julianehaab leží Evropě nejbliže, přece je neopuštěnější, poněvadž lodem je daleko plouti na sever, aby opluly pruhy přihnáního ledu, nežli mohou zakotvit v přístavě. Distrikt Frederikshaab má 813 obyv.; z toho 450 žen. Náleží mu 6 stanic obchodních, z nichž nejdůležitější stal se Ivigtut, kde dobývá se kryolit, z něhož již v XIX. stol. francouzský chemik Sainte-Claire Deville vyvodil kov aluminium.

Teprve v době naší dánská společnost pro výrobu sody a barviv v létě a na podzim odtud vyváží asi 5000 m³ nerostu toho ledu podobného. Distrikt Godthaab zabírá 6 stanic, v nichž bydlí 920 osob. V městě Godthaabu, hlavní osadě zemské, bydlí něco přes 30 Evropanů, lékař pro severní distrikty, správce kolonie, představený semináře a několik misijnářů, inspektor zemský a několik obchodníků. Distrikt Sukkertoppen záleží ze 6 stanic, z nichž osada Sukkertoppen má velmi malebnou polohu. Obyvatelů bydlí tu 953; Evropanů 5. Distrikt Holstenborg jest nejsevernější v jižním Gronsku. Osada Holstenborg bývala původně stanicí velrybářskou a mívala velikou důležitost. V okrese žije 653 obyv. ve čtyřech stanicích obchodních. Severní Strømfjord odděluje jižní inspektorát od severního, jenž záleží ze 7 distriktů. První Egedesminde, jehož břehy fjordy a průlivy rozděleny jsou v nesčetné ostrovy. Kromě vlastního Egedesminde náleží k němu ještě 8 malých stanic. Obyvatelů počítá se tu 1262. Christianshaab má 4 obch. stanice a 495 obyv., Jakobshavn 8 stanic a 551 obyv. Sídlem inspektorovým stal se Godhavn, hlavní osada stejnojmenného distriktu s 282 obyv. Má čarovnou polohu, a dokud sem přijížděli lovci velryb, byl z nejdůležitějších stanic na pobřeží. Distrikt Ritenbenk má 5 stanic s 413 obyv., Omenak nebo Umanak má 6 stanic a 1610 obyv. Nejsevernější distrikt Upernivik s osadou Upernivikem (72° 48') čítá 878 obyv. V osadě žije 83 osob, mezi nimiž je správce její a misijnář.

Vláda dánská zachovala se celkem velice šlechetně k domorodému obyvatelstvu, zmonopolisovavši obchod ve prospěch jeho. Každého roku v létě přijíždějí sem lodí z Dánska se všelikým zbožím evropským, aby za ně vyvezly zase přírodniny a výrobky zdejší, hlavně slaninu tulení, rybí játra, kůže tulení, velrybí kostice, tresky, rybí tuk, kožišiny, zuby mrožův a zubounů, kajčí peří a j. Ceny zboží evropského, za něž smí se Eskymákům prodávati, jsou úředně určeny a tak nízké, jako nikde jinde; za to také jsou nízké ceny zboží gronského. Od r. 1874 do 1891 ulovilo se v jižním Gronsku průměrně 32.826 tuleňů, 638 běluch a 1588 lišek; v Gronsku severním od r. 1862 do 1877 tuleňů 46.977, běluch a zubounů 543 a 16.958 žraloků. Od dubna r. 1900 do března 1901 vyškvařilo se v Gronsku 12.525 tun tuku tuleního a 4439 tun tuku rybiho; do obchodních stanic odvedlo se kromě toho 27.347 koží tuleních, 13.534 liber ptačího peří, 1742 kožišin lišek modrých a bílých, 39 koží medvědích a 563 liber prachu kajčího. Jako peněz užívají zde papírových známek dánských. Daně se nevybírají. Jednácím jazykem je eskymáctina.

Kromě kryolitu dobývá se v Gronsku výborné hlíny hrnčičské, syenitu a zelenokamu, v němž uloženy jsou krásné granáty. Olovo, cín, zinek, železo, měď, tuha a uhlí v nemalém množství byly nalezeny na různých místech, ale nelze jich pro nepřístupnost a pro neupotřebitelnost dosud dobývati.

B. Severní Amerika Britská.

Britskou Amerikou Severní jmenujeme severní polovici pevniny severoamerické s přilehlými ostrovy, mimo Aljašku, malé francouzské ostrovy St. Pierre a Miquélon nedaleko New-Foundlandu, mimo točnovou zemi po obou stranách úžiny korunního prince Gustava, Sverdrupem nejnověji objevenou, a mimo Gronsko. Délka území jest o $\frac{1}{6}$ větší nežli šířka. Nejjižnější bod její hledati dlužno na ostrově



Hlava jelena kanadského.

Pointe Pelée v jezeře Erijském pod $41^{\circ} 40'$, tedy v téže šířce, v které leží Boston a v Evropě Řím. Nejsevernějším bodem jmenujeme nejzazší hrot země Grantovy na severu při průlivu Robesonovu, mys Columbi, pod 83° s. š., od Pointe Pelée vzdálený kolem 4600 km. Délka území od východu k západu páčí se na 5500 km.

Nejvýchodnějším cípem území jest St. Johns na New Foundlandu, nejzápadnějšími hranicemi poledník $141.$, týž poledník, jenž tvoří zároveň vých. hranice Aljašky. U přirovnání se vzdálenostmi v Starém Světe mohli bychom šířku Ameriky Britské stanovití vzdáleností od Říma po Špicberky, délku vzdáleností od Lisabonu po Aralské jezero v Asii Střední. Území rozkládá se jako Sibiř v pásnu mírném a severním

ledovém, ale převládá v něm podnebí ryze točnové, čímž i příroda všeska má na sobě známky poměrů točnových.

Severní Amerika Britská, to jest panství Kanadské (Dominion of Canada) a New Foundland, zaujímá s jezery a řekami 10,026.241 km², tedy asi $\frac{1}{11}$ souše zemské; předčí velikostí nad Evropu a nad Australii, ale je velmi řídké zalidněna. Na ohromném prostranství, 193krát větším nežli království České, nežije nyní ani tolik obyvatelů jako u nás, tedy asi na 2 km² jediná osoba. I náleží Britská Amerika k zemím na zeměkouli nejméně zalidněným, vyjmouc končiny točnové, východosibiřské, tibetské a saharské.

Odmyslíme-li ostrovy Arktické, území má tvar nepravidelného

pětiúhelníka, zálivem Hudsonovým ve dvě nerovné části rozděleného. Východní, menší část, záleží z ostrovův a půlostrovů; západní část vroubí na jihozápadě ostrov Vancouverův, ostrovy králové Charlotty a jiné ostrovy drobné. Se všech stran území oblévá moře kromě jižní, kde sousedí se státy Spojenými a kromě strany západní, kde souvisí s Aljaškou, teritoriem unijským.

Jižní hranice počínají na jihovýchodě při zálivě Fundy, vinou se skoro severně k řece St. Johnu a velkým obloukem objímající území Akadické a postupující po předělu vod svatovavříneckých a fundyských, přichylují se k řece sv. Vavřince nedaleko města Cornwallu a sledují ji trati dlouhou 200 km až k místu, kde řeka sv. Vavřince opouští jezero Ontarijské.

Odtud hranice vedeny jsou prostředkem čtyř jezer: Ontarijského, Erijského, Huronského a Hořejšího po ústí řeky Pigeonu, tak že Isle Royal, v jezeře ležící, náleží Unii. Odtud hranice postupují proti proudu Pigeonu, Rainy Riveru, přes jezero of the Woods a poněkud k jihu na rovnoběžku 49., již neopouštějí v délce dalších 2000 km. Od zálivu Semiahmooského hranice obracejí se k jihu, obcházejí jižní cíp ostr. Vancouverova a průlivem Juanovým de Fuca končí v otevřeném oceánu. Odtud hranice západní tvoří moře až po mys Foxův; tu uchylují se do pevniny, tak že nejen ostrovy severně od ostr. králové Charlotty, nýbrž i pruh země po velehoru Logan 48 km široký přidělen jest státům Spojeným. Od Loganu hranice vinou se podél poledníku 141. z. d. po mys Demarkační (Pt. Demarcation).

Pobřeží atlantské jest neobyčejně členité a přes 2000 km dlouhé. Zátoka Fundy vyznačuje se břehy všude vysokými, rozeklanými s dobrými přístavy, bez zimního ledu, ale plnými letních mlh. Záliv sv. Vavřince jest větší nežli čtvero království České a markrabství Moravské, o polovici menší moře Severního v Evropě, ale hlubší (200—550 m). Třemi průlivy lze do něho vplouti: Cansoským (16 km), úžinou Cabotovou (92 km) a průlivem Belle-isleským (18 km). Leží v ní ostrovy: prince Edvarda, ostrovy Magdaleny a Anticosti. Půl-ostrov Labrador geograficky náleží oceánu Atlantskému, klimaticky severnímu moři Ledovému. Na straně průlivu Hudsonova pobřeží jeho rozvírá se v záliv Ungavu, kde přestávají podivuhodné pohledy do divokých fjordů na trati mezi mysy Chidleyem a Charlesem. O významu zálivu Hudsonova na povětrnostní poměry Ameriky Britské i celého kontinentu jsme se již jednou zmínili. Tu ještě dodatí jest, že záliv jako „moře středozevní“ nemá důležitosti a nikdy miťi nebude. Pobřeží tichomořské je v přímé čáře asi 700 km dlouhé a náramně rozčleněno. Plavbu námořní ztěžují neobyčejně četná úskalí a husté mlhy, kraje často zahalující.

Amerika Britská obdařena jest neobyčejným množstvím jezer. Není na zeměkouli země jezery bohatší. Veškera jezera mají dle odhadů plochy asi 325.709 km², tedy více nežli 6krát království České a dvoje vévodství Slezké. Celkem se udává 79 jezer, která mají povrch vodní větší nežli 500 km². Se soustavami jezer jsou

v nejužším spojení soustavy říční, jež vyznačují se zpravidla prudkými peřejemi a vysokými vodopády. Všechny řeky mají vodopády a některé záležejí výlučně z řetězu jezer a kataraktů (rapids), jež překážejí paroplavbě a způsobily stavění zvláštních průplavů k oplutí nebezpečných míst. Nejpověstnějším vodopádem je zajiště Niagara. Vodopádů Niagaře podobných výškou, mohutností, množstvím vody a krásou jest v Americe mnoho, nepředčí-li nad ní leckterý v nitru Labradoru a jinde, kam nepronikly dosud zraky zvědavého lidstva. Praktičtí technické a národohospodáři vidí již nyní v nich neocenitelné zdroje hnací síly pro příští věky.

G. M. Dawson dělí Britskou Ameriku geologicky ve dva hlavní oddíly, ve východní a západní, mezi nimiž při 100° z. d. jeví se jako dělidlo pruh území původu křídového. Východ býval dle všeho úplně zaledněn; proto jeví se tu tvary vysočin nepravidelné, zbrázděné, nízké a horniny z doby prvohorní nebo prahorní. Na západě jeví se na rovinách útvar třetihorní a někde starší ukázky útvaru křídového. Pásmo cordillerská jsou původu prvohorního a druhohorního, vrstvami třetihorními prostoupená. Tichý oceán pokrýval území tato ještě v době geologicky poměrně mladé. Obě geologicky rozličné polovice dělí se v několik částí. Polovice východní: v území Akadické, v nížinu Vavřineckou a v planinu Vavřineckou; polovice západní: v pevninskou rovinu vnitřní a v Cordillery.

Území Akadické prostírá se východně od řeky sv. Vavřince, zaujímá severní státy Atlantské a jihovýchodní končiny krajiny Quebecké. Záleží z nejstarších vrstev prahorních a dalších až po trias. Zvláště v Novém Skotsku vystupují ze země mohutné vrstvy žulové.

Nížina Vavřinecká šíří se mezi vysočinou Appalašskou, územím Akadickým od města Quebecu až po jezero Huronské a tvoří největší souvislou plošinu úrodné půdy na východě. Spodek půdy záleží z vodorovných vrstev kambrických, silurských a devonských. Část nížiny pokračuje ještě podél řeky Ottawy k severozápadu. Nížina dotýká se jezera Ontarijského a zátoky Georgiánské v jezeře Huronském. Hladina jezera Ontarijského ve výši 75 m představuje prostřední výši krajiny, která nezdvihá se tu nikde přes 300 m nad moře. Podobné území podoby trojúhelníkové mezi jez. Huronským, Erijským a Niagarou pokryto jest úrodnou půdou a příznivo polním hospodářství.

Planina Vavřinecká, zaujímající více než polovici Kanady, objímá záliv Hudsonův se tří stran. Po většině jsouc kopcovitá a jemně zvlněná, mívá prostřední výše 450 m nad mořem. Povrchem jejím proniká velice množství řek všemi směry, údolními úctyhodného stáří. Podklad půdy všude je skalný. Jihovýchodně od zálivu Hudsonova šíří se vrstvy siluru a devonu, na nichž leží vrstvy alluviální s úrodnou ornici. V celém území lesknou se malá i velká jezera, oddělená zakulacenými, táhlými hřbety, jež na jihu pokrývají pěkné lesy, na severu tráva, mechy a lišejníky. Planina záleží z hornin útvaru „vavřineckého“, to jest z vrstev nejstarších prahor: huronských a spodních kambrických, které jeví se oku lidskému jako pra-

ruťové skály nejspodnější, které na povrchu zemském byly kdy pozorovány. Geologická soustava huronská jest částečně původu sopečného, částečně záleží z usazenin a vykazuje dle Dawsona pískovce, promíšené živcem a tufovými droby, křemenci a slepenci, mezi nimiž objevují se též zlomky nejrozmanitějších druhů žuly, syenitu, žnělce, vápence a břidlice, jež tlakem vrstev nad nimi spočívajících, působením hornin vyvřelých a vod přeměňují se v jemnozrné fyllity. Ve velikých rozměrech objevuje se též zelenokam v sousedství břidlic slidových, chloritových, sericitových a jiných. Známek po zbytcích organických není v útvaru vavříneckém ani huronském, o nichž Ami se zmiňuje, že nikde tak se nevyvinuly jako v Kanadě.



Vodopády Niagarské v zimě.

Pevninská rovina vnitřní šíří se na západ od planiny Vavřínecké, zdvihajíc se volně ve směru k horám Skalistým. V předhorách hor Skalistých objevují se vrstvy křídové, na některých místech pokryté útvarem lamarijským, přechodním článkem z druhohor do třetihor, jenž se působením povětrnosti a rostlinstva pokryl hlubokou orníci.

Soustava Cordillerská dělí se v hory Skalisté a hory pobřežní. V oněch převládají prahorní vápence, tyto bohaty jsou žulou a metamorfickými břidlicemi. Pásmo mezi horami Skalistými a pobřežními, jako hory Selkirské, Zlaté a Caribooské považují

se za nejstarší vráskoviny, obsahující žulu, prahorní ruly a prvohorní břidlice.

Na tomto podkladě geologickém v Kanadě nejvíce proměn sběhlo se v době diluvialní, hlavně působením pevninského ledu, jenž skalní vrstvy obrousil, úlomky z nich zanesl do poloh nižších a buď jimi údolí vyplnil, buď je nahromadil v dlouhé pahorky, z jichž obsahu nejlépe poznáváme ráz morénní. Dle rozsáhlých studií geologové američtí tvrdí, že v době ledové stalo se trojí zalednění severní polovice Severní Ameriky, a že nejen Kanada, nýbrž i severní Unie pokryta byla ledovým krnýřem, jehož konečné morény lze sledovati od oceánu Atlantského (u New Yorku) po Cincinnati, po záp. cíp jezera Hořejšího a po hory Skalisté. Někde mezi 50. a 55. rovnoběžkou východní spousty ledové stýkaly se s ledovci, jež splývaly na východ s hor Skalistých. Tu také ve sníženině ledu prosté mezi oběma kryty ledovcovými spojovaly se ledovcové vody a tvořily jezero, jehož stopy dosud pozorovati lze ve skupině jezer manitobských (Warren Uphan).

Amerika Britská polohou svou náleží převážně severní části mírného pásu zemského, považujeme-li isothermu 0° za hranice mírného a studeného pásu. Nejstudeněji bývá uprostřed země, jižně od zálivu Hudsonského, jenž má neobyčejný vliv na podnebí celého kontinentu. Od isothermy 0° zimy přibývá, tak že isotherma -10° vede přes záliv Hudsonův blízko 60. rovnoběžky; půlостrov Melvillův a Boothia Felix leží pod isothermou -15° . V mírném pásu leží tedy menší polovice území, v němž tepla přibývá, čím více kráčíme k jihu, v němž však nikde teplota nestoupá nad 10° tepla ročního průměru. Průměr lednový obnáší ve všech částech země, mimo pobřeží naproti ostr. Vancouveru a malé území mezi jez. Erijským a Huronským, nejméně -5° , v končinách severnějších -35° a ještě více. Všechny vody zamrzají na dobu mnoha měsíců. Mohutná řeka sv. Vavřince pokryta bývá tak silným ledem, že vlaky železniční mohou se po něm pohybovati; i prudká Niagara ukrývá se v ledové roucho a blízko vodopádů poskytuje pohádkového pohledu spoustami ledových vodopádů, střechlův a jeskyň. Jezera nejsevernější zbavují se ledu úplně teprve v srpnu a v září zamrzají na novo. Ačkoli tání kůry ledové značně ochlazuje vzduch, přece bývá tu na jaře a v létě neobyčejné teplo, jež způsobuje v mírném pásu úplný vývoj užitečného rostlinstva.

V červenci bývá při jižních hranicích průměrně $+20^{\circ}$, ale při pobřeží arktickém chladněji, nežli na sev. pobřeží evropském. To je tím, že tu sousední moře nikdy se nezbavují tříšti ledové. Srážky vodní při pobřeží tichomořském dosahují ročně skoro všude 2000 mm; podobné pozorování učiněno na pobřeží východním. Nejméně srážek vykazuje Kanada v oblasti 100. poledníku, kde potřebí jest jako v státech Spojených na mnohých místech na východních svazích hor Skalistých umělého zavlažování. Podnebí tu celkem lidstvu svědčí, poněvadž je snesitelné a nevyznačuje se prudkými rozdíly teplotními.

Rostlinstvo následkem poměrů podnebných jeví se v těchto třech základních tvarech: jako les, louky (prairie) a tundra (step lišejníková). Hranice lesa a tunder značí zhruba -10° isotherma. Počínají severně od New Foundlandu, vinou se Labradorem mimo fjordy atlantské k zálivu Ungavě, odtud k zálivu Hudsonovu po 52° s. š. a odtud severozápadně k ústí Mackenzie a rovnoběžně s pobřežím moře Ledového a průlivu Beringova k hoře Ilijamínsku při 60° rovnoběžce v Aljašce. Lesy kanadské, které pokrývají plochu $3\cdot 2$ mill. km², náležejí k největším územím lesným na zeměkouli. Mají celkem podobu lesů pásu mírného nebo subtropického, ale dle polohy své, složení, houštky a zachovalosti mají své zvláštnosti. Východní jich polovice, lesy atlantské, dělí se dle 50° s. š. na severní a jižní. Jižní prostírají se od oceánu po 90° z. d. podél jezer Velikých, přecházejíce na jihu v lesy unijské. Hlavním stromem jejich je veymutovka, již svědčí písečné roviny nížiny Vavřínecké, černá jedle, borovice Hemlockova, žlutý cedr, černá lípa, bílá a černá olše, javor cukernatý, různé břízy, javory, jilmy a jiné ještě stromy. Severní lesy atlantské vyplňují téměř všecek Labrador a prostírají se na západ v délce skoro 30 stupňů délkových až k východnímu úpatí hor Skalistých. Všude nad nimi srážejí se vodní páry v hojné deště, jež naplňují řeky, jezera a močály. Kromě osmi vysokokmenných stromův, ostatní lesní rostlinstvo je zimou ve vzrůstu zaraženo a daleko nevyrovná se příbuzným rodům v lesích jižních. Nejčetnější je tu černá a bílá jedle, v údolích a skalních úžlabinách topole, břízy trpasličí a vrby. Lesy tichomořské pokrývají celkem území západních vysočin a dělí se rovněž v jižní a severní. Severní postupují po 58° rovnoběžku a záleží, pokud je známo, z týchž druhů jako na východě. Hlavním stromem je bílá jedle. Lesy jižní na pobřeží oceánu Tichého vyrůstají nejbujněji ve vsi Americe Severní, vyznačující se výškou, krásou a cenou výborných borovic a malým množstvím stromů listnatých. Zde právě v nádherných borech stojí vedle sebe obří 90 m vysokí s objemem několikametrovým. I podrost nabývá vlivem vlhkosti vzduchu a častých srážek neobyčejného vzrůstu, proměňuje se v neproniknutelné houštiny. V krajinách vnitřních, kde je nedostatek vláhy, lesy ovšem nevyrovňají se lesům přímořským.

Prairie kanadské jsou nejsevernější částí prairií severoamerických a přecházejí ve stepi, v nichž nabývají převahy kře, houštiny a stromy; na severu přestávají v poříčí Red Riveru, při jezerech Manitobě, Winnipegosisu a při Severním Saskačevanu. Lesy v blízkosti tundry chudnou a chřadnou; vzezření jejich je smutné, jakoby odumíraly. Hrdé borovice končin jižních mizejí úplně, štihlé břízy a vrby choulí se po skupinách k sobě, jakoby se chránily před zimou a podporovaly v boji proti ledovým větrům. „Přechod do tundry patrný je všeobecným vzrůstem zdrobnělým, převládajícími mechy, lišejníky a nerovnoměrně porostlou půdou. V částech nejstudenějších rostlinstvo tvoří pouze malé pažity na holé kamenité půdě. V prohlubínách, kde se shromažďuje sněhová voda, tvoří se

močály; kde voda vrstvami země prosakuje, půda do velikých hloubek promrzá. Nad krajinami burácejí sněhové bouře i v létě. Strašlivou svízeľ bývají v teplech dnech mraky komárů.“ (W. Schimper.)

Živočišstvo Britské Ameriky Severní vyznačuje se neobyčejným množstvím ssavců kožišinných a ryb. Odtud také Kanada vždy bývala zamílovaným územím lovců, číhařův a rybařův. Dosud žijí tu divoce sobi (karibu), pižmoni, polární medvědi, rysí, vlci, zajíci, soboli, kuny, lasice, hranostaji a při pobřeží mořském tuleni. V končinách nižší šířky zeměpisné medvědi mývalové, dikobrazi stromní, bobři, smraďoši, vydry, divoké kočky, psi prairijní, jezevci, různé veverky a v horách divoké kozy a ovce; v houštinách lesních a v skalních porostech lovci setkávají se zhusta s mohutným grizlim. Krysa pižmová mívá třikrát do roka mladé, odkudž si lze vyložití množství ulovených kusů, milliony čítajících. Vydra kanadská dává nejlepší kožišinu. Sobol americký cení se méně nežli sibiřský. Buvol téměř vymizel z bývalých sídlišť svých. Tu a onde objevuje se zákonem chráněný los. Z ptactva zasluhují zvláštní zmínky výři, sovy sněžné, sněhule, sněžní strnadi, sněžné husy a datel tříprstý. Zástupci ptactva jižního jsou kolibříci, vlaštovky purpurové a jiní. Na podzim většina ptactva stěhuje se k jihu, mnozí do Ameriky Střední a na ostrovy západoindické. Daleko na severu žijí žaby a čolci; hadi (5 druhů, mezi nimi jeden chřestýš) a želvy (3 druhy) jsou domovem v území jižním. Z říše hmyzu žijí tu hlavně motýli, brouci, zvláště komáři a střechkové až na nejzazším severu. Bohatství ryb zdá se býti nevyčerpatelné; všude chytají bělice (*Coregonus albus*), v dolním toku řek tichomořských úhoře, v horním toku pstruhy, v rybnících a jezerech štiky a kapry. Na Tichomoří nejdůležitější rybou je dorýš, pak makrely, sledi, sardinky a j. Při pobřeží severním objevují se velryby. I náleží honba a rybolov v Kanadě k důležitým a výnosným odvětvím činnosti obyvatelstva.

Kromě Gronska byla Evropany nejdříve objevena Severní Amerika Britská. Zasluhu o to mají první Normané, kteří z Islandu pluli na Gronsko a při tom dotekli se břehů severoamerických. R. 1497 Caboto uzřel břehy New Foundlandu, později Corterealové. Od té doby francouzští rybáři jezdili na lovy ryb k požehnanému ostrovu tomuto. Velkým objevitelem nových krajin v území řeky sv. Vavřince byl Francouz Jacques Cartier, jemuž v rodném městě St. Malu nedávno postavili velikolepý pomník. R. 1534 objevil záliv sv. Vavřince a ostrov Anticosti. R. 1535 na třech lodech, doprovázen jsa mnohými šlechtici, plul proti proudu řeky sv. Vavřince a l. září uzřel ústí Saguenaye. Pak zakotvil u ostrova stromy a vinnou révou tak zarostlého, že jej nazval Bacchovým. Indiáni přišli v tlupách na břeh s náčelníkem Donnaconou a přípluvše na březových člunech k lodem, vyšplhaly se na paluby jejich. Odtud Francouzi pluli ke vsi Stadaconé, residenci Donnaconové v místech, kde stojí nyní malebné město Quebec. Uslyševše, že dále na řece sv. Vavřince leží veliké město indiánské Hochelaga, plavci tam pluli. Při ústí St. Charlesu Cartier kázal dvěma lodem zastaviti a s třetí, galejí o 40 t

a o 50 lidech, plul vzhůru. Slunce podzimní čarovně barvilo příkré břehy řeky, pokryté lesy a révami, na vodě hemžila se hejna všelikeho ptactva divokého, a plavci žasli při volné plavbě nad krásou nedotčené kolem přírody. Když se jim později v peřejích galej ztroskotala, stateční námořníci pluli ku předu v člunech a blížili se cíli cesty své. Tu kde stojí město Montreal, tisíce Indiánů tisnily se na březích řeky a rozmanitým způsobem projevovaly radost z ná-



Bobři.

vštěvy cizinců, jež pokrmy vitality. Ná-Francouzi vydali kukuřičnými do věděv se mnoho jinách a zvláště rech, Cartier vrátil lesu a přezimoval vrátil se s velikým

ných kožišin a s několika domorodci, mezi nimiž byl náčelník Don-nacona, do Francie. Kromě vzácných zkušeností nabyt též přátel-ských smluv s mnohými kmeny indiánskými.

Po té Angličané zabývali se týmiž úmysly, které měli Fran-couzi, a jimiž před lety zabýval se Caboto: najít severozápadní cestu do Asie. Do r. 1630 několik vynikajících objevitelů výzkumy

různými dary a sledujícího dne se lesy a poli Hochelagy. Do-o západních kra-o Velikých jeze-se k ústí St. Char-tu. Roku pak 1536 nákladem vzác-

svými získalo nesmrtelnost a podalo Evropanům nové zprávy o neznámých končinách. V té době Francouzové také nelenili a založili obchodní společnost, za jejíž středisko ustanovena faktorie Tadoussac při ústí Saguenaye do ř. sv. Vavřince. Když r. 1603 ve služby společnosti vstoupil Samuel Champlain, osada velice rozkvetla, a z jejího rozkvětu vyprýštila snaha po rozšíření území, která byla známkou francouzského postupu v Sev. Americe až do konce XVII. stol. Hlavní podporou francouzského rozmachu byl kromě Champlaina hrdinný de La Salle. Pomocí spřátelených Indiánů huronských Champlain bojoval proti Irokesům a pronikl přes řeky Ottawa a Nipising až k jezerům Velikým. Pak povolal k součinnosti řád dominikánský a jezuitů, jichž návodem kardinál Richelieu vyloučil protestanty z činnosti osadnické, od kteréž doby Kanadáné zůstali do nynějška většinou katolíky. R. 1642 založena byla osada Ville Marie u Hochelagy, pozdější Montreal. Do roku 1740—1760 cestovatelé francouzští objasnili přírodní poměry až po hory Skalisté.

V osadním boji francouzsko-anglickém Francouzi ztratili osady východně od Missisipi, a bylo jim potom ustoupiti před mocí britskou. Po rozluštění cesty severozápadní a po důkazech její neprospěšnosti všecek zřetel vláda Kanadská obrátila k důkladným výzkumům končin zabraných, aby se jich mohlo využívat po stránce zemědělské a hornické. Vědecky řízené výzkumy daly se pod dozor n učených společností podporou vládní tak účinně, že nezbývá již mnoho krajín, jež by nebyly vyměřeny a prozkoumány.

1. Správa země a obyvatelstvo její.

První osady francouzské ve správě Samuele Champlaina byly faktoriemi obchodními. R. 1612 hrabě de Soissons stal se hlavou jejich s titulem místokrále Nové Francie. Po něm vladařil princ krve královské. Když anglický král Jakub I. zříditi hodlal z Nového Skotska a pobřeží při řece sv. Vavřince feudální kolonii, vznikla válka, v níž francouzští osadníci byli by podlehli, kdyby mírem v Evropě učiněn konec jejímu trvání. Osady francouzské se uvolnily a r. 1664 přešly v majetek Francouzsko-západoindické společnosti. Za deset let potom vládl v koloniích guvernér s apoštolským vikářem a čtyřmi šlechtici jako vládními rady. Vláda byla přísně církevní, jen víra křesťansko-katolická byla dovolena. Majiteli půdy a pozemků stali se senátoři, kteří ji najímali s různými podmínkami.

Mírem Utrechským r. 1713 Francie odstoupila Anglii Akadii (Nové Skotsko bez ostrova mysu Bretonu) a New Foundland, čímž državu svou v Americe zmenšila. Ve válce pak r. 1754 vzniklé, když anglický generál Wolfe u Quebecu r. 1763 dosáhl nad Francouzi konečného vítězství, Nová Francie stala se državou anglickou. Vláda anglická zavedla ihned nový pořádek: katolíky z úřadů vyloučila, francouzské senátory hodností zbavila a zavedla anglické soudnictví. Leč náhlé změny tyto vyvolaly všeobecnou nespokojenost. Anglie tudíž od změn upustila a dala volnost náboženské svobodě.

Také zmírnila berní přísnost a provedla jiná zlepšení, zejména pokud se týkalo samosprávy jednotlivých území. Tím obyvatelstvo francouzsko-kanadské se uklidnilo, tak že, když později 13 atlantských kolonií anglických od mateřské země odpadlo a Kanada k témuž činu byla podněcována, občanstvo tak neucínilo a vládě anglické zůstalo věrno. R. 1791 dostalo se državě nového rozdělení, v Kanadu Dolní a Horní. V Kanadě Dolní byla většina obyvatelstva francouzského a proto dostala novou ústavu. Zákonodárství svěřeno bylo sněmovně horní a dolní (Council and Assembly) a moc výkonná guvernéřům v každé provincii, jimž k ruce přidána rada, zodpovědná vládě londýnské. Ale správa tato se pro jednostrannost a předpojatost guvernéřů neosvědčila a vedla ku povstání. Povstání bylo potlačeno, ale v lidu vřel odpor k Angličanům dál. I hledali povstalci pomoci u států Spojených a byli by ji obdrželi, kdyby v Londýně nebyli obrátili a požadavkům Kanaďanů nebyli vyhověli. Lid však chtěl k Unii se připojit. Tu v čelo správy dostali se rozvázní, ohleduplní mužové: lord Elgin a po něm lord Harris, kteří tak přičiňovali se o hospodářské a duševní povznesení země, že myšlenka „odtržení“ zvolna z mysli národa mizela a v době ukrutné války občanské v Unii docela zanikla.

Roku 1858 na všeobecnou žádost zvolena byla Ottawa za hlavní město zemské. Tehdy „Hudsonbay Company“ se svými právy a svou mocí překázela dalšímu vývoji kolonii. I činěny pokusy, aby državy její a vliv se zmenšily. Již r. 1846 byla nucena území nynějších států Oregonu a Washingtonu předati Unii. R. 1858 odstoupila Britskou Columbií. Když pak veřejné mínění proti společnosti a proti prodloužení privilegií jejich se obrátilo, a když zejména bylo si stěžováno do toho, že osazování rozsáhlých území děje se sobeckým a nanejvýš vyděračským způsobem, na úkor všeobecnému pokroku a řádu, stala se r. 1869 po dlouhém vyjednávání úmluva, v níž společnost práv svých se odřekla. Za to obdržela jako náhradu hotových 7,200.000 K a některá území, k osazení určená a rozparcelovaná.

Ještě před ukončeným jednáním se společností Hudsonbayskou r. 1867 Kanada s Novým Skotskem a Novým Brunšvikem spojila se ve svaz kolonií s názvem panství Kanadského (Dominion of Canada), k němuž v květnu r. 1870 přistoupila Manitoba a v červenci 1871 Britská Columbia s podmínkami, že vláda vystaví železnici, spojující oba oceány, a že zůstane samostatnou kolonií korunní. Tehdy (1871) konalo se první sčítání obyvatelstva kanadského a napočítlo se ho 3,677.887 hlav na 9,017.440 km². R. 1873 připojil se jako provincie ostrov prince Edvarda, r. 1876 Kewatin (záp. pobřeží zál. Hudsonova); r. 1882 oddělila se kanadská prairie od zemí hudsonských a připojila se ku provinciím Assiniboií, Saskačevanu, Albertě a Athabascé. Leč tyto změny nebyly bez bojů s obyvatelstvem tu žijícím. Jmenovitě mestici kladli v l. 1870—1885 veliký odpor vládnímu vojsku, tak že ku poslušnosti přivedeni byli teprve po dlouhých a krvavých půtkách.

První odboj sběhl se v Manitobě r. 1870. Když plukovník Wolseley vzbouřence porazil, zbylí vojíní opustili zemi a odstěhovali se na severozápad, zanechavše svou domovinu osadníkům britským. V nových sídlech mesticí zdvihli válku znovu a poddali se teprve, když byli u Batoche poraženi a jejich vůdce Louis Riehl oběšen. R. 1895 zřízeny byly okresy Mackenzie, Ungawa a Franklin; r. 1898 okres Yukon odloučen od Columbie Britské. R. 1905 novým zákonem čtyři teritoria severozápadní proměněna byla ve dvě provincie: Saskatchewan a Albertu. Jenom New Foundland zůstává dosud samostatnou zemí korunní hlavně z příčin finančních, pro něž připojení uskutečnit se nemůže. Otázka připojení panství Kanadského k státům Spojeným v době naší naprosto usnula. Naopak pozorovati lze v Kanadě proti státu sousednímu značný odpor, jenž nabyl r. 1903 značného ostří v době dohod o společné hranice, zejména v Aljašce. Kanadáné považují se nyní za zvláštní národ a chtějí, aby i od sousedů za takové byli považováni.

Tak dělí se panství Kanadské v provincie, teritoria a okresy. Správa jejich záleží v britské soustavě samosprávné. V čele území stojí král anglický a je velitelem válečné moci pozemní a námořní. Zastupuje jej generální guvernér, králem jmenovaný, ale svazem spolkovým placený (244.800 K ročně). Parlament skládá se ze sněmovny dolní (House of commons) a ze sněmovny horní (senátu). Guvernér vládne společně s ministerskou radou (Kings privy council for Canada), jež zodpovědná je parlamentu a má za předsedu ministra presidenta. Ministerská rada záleží z ministerstev průmyslu a obchodu, spravedlnosti, námořnictví a rybářství, války a zemské obrany, orby, veřejných prací, financí, vnitřních záležitostí, železnictví a průplavů; kromě toho jsou úřady: státního tajemníka, generálního poštmistra, kontrolora cel a daní a ministra bez portfeuille.

Senát záleží z 81 členů, doživotně generálním guvernérem volených: po 24 z Ontaria a Quebecu, po 10 z Nového Skotska a Nového Brunšviku, po 4 z ostr. prince Edvarda a Manitoby, po 3 z Britské Columbie a po 2 z teritorií severozápadních. Senátor musí býti nejméně 30letý, občanem spolkovým, majitelem půdy v ceně nejméně 4000 dolarův a bydlí v spolkovém území. Sněmovna dolní má 213 členů národem volených na dobu 5 let. Quebec volí 65 poslanců (jeden připadá na 22.900 hlav), Columbia Britská 6 poslanců, Ontario 92, Nové Skotsko 20, Nový Brunšvik 14, ostrov prince Edvarda 5, Manitoba 7, teritoria 4, Yukon 1 (1902). Voličové poslanců musí býti muži 21letí, britští poddaní a bydlí v místě volebním nejméně 5 měsíců. Nejen senátoři, nýbrž i poslanci dostávají služné. Indiáni na západě nemají práva volebního.

Jednotlivá území mají ve správě za vzor správu spolkovou; obce mají rovněž svá zastupitelstva a představené. Obce se 750 až 2000 obyv. slují vsi (villages), s 2001—15.000 obyv. nazývají se towns (města) a mají-li přes 15.000 obyv., cities (velkoměsta). Townships jsou venkovské okresy o ploše 440—550 km². jež spravuje vogt (reeve) a radové (councillors); města řídí mayor a radové;

cities mají v čele mayory a aldermeny. Příjmy jednotlivých území záleží z dávek z poľního hospodářství, z lesů, dolův a z daní mimořádných, jež se ukládají, když je potřebí. Státní dluh, jenž v době poslední vzrostl výdaji za stavění železničních tratí, obnášel r. 1904 asi 1903 mill. korun, provinciální dluh 197 mill. korun. Příjmy státní za r. 1903—4 páchily se na 403 mill. K, provinciální na 87 mill. K.

Vláda anglická udržovala v Halifaxu a v St. Johnu na Novém Brunšviku posádky 1500 mužů, ale od r. 1906 posádka ta zaměněna byla vojskem kanadským. Stálého vojska vydržovalo se (1906) 1066 mužů. Aktivní milice o 65.765 mužích povolává se každého roku na šestnáctidenní cvičení. Službou vojenskou povinen jest každý občan od 18. do 60. roku. Vojska rezervního je na 200.000 mužů. V severozápadních teritoriích sbor jízdných policistů o 1016 mužích vykonává službu bezpečnostní. Vojenská akademie je v Kingstonu, vojenské školy v Quebecu, Torontu, Londonu (Ont.), St. Johnsu (Que.) a Viktorii (B. C.). Válečné loďstvo čítá 7 lodí.

Obyvatelstvo záleží z domorodců (Eskymův a Indiánův) a z přistěhovalcův a jejich potomkův. Stop po člověku diluviálním dosud se nenašlo. Eskymové obývají ve skrovném počtu východní a severní pobřeží Labradorské a souostrovi Arktické. Herrnhutskými missonáři přijali křesťanství a sídlí buď ve skutečných osadách (Nain, Hopendale), buď žijí roztroušeni po starém způsobě loveckém a rybářském.

O Indiánech promluveno bylo již ve všeobecné stati o obyvatelstvu Ameriky Severní. Tuto podáváme jen některé ještě zvláštnosti, týkající se Indiánů v Americe Britské. Otis Mason praví o nich, že přišli z Asie, Brinton vykládá, že jsou obyvateli původními, domácími. Severní kmeny od jižních značně se liší. Severní Indiáni živili se honbou zvěře a lovem ryb, jižní (Huroní) pěstovali kukuřici, tabák a j. rostliny užitečné. Znali jedlé kořeny „hopniss“ (*Glycine Apios*), „katniss“ (*Sagittaria sagittaeifolia*), šipatky vodní, „tawhoon“ (*Arum virginicum*) aronu virginického. Uměli vyráběti chutný nápoj z tlačených ořechů, z kukuřice těsto a pečivo. Nástroje Indiánů severních a jižních příliš se nelišily; byly většinou měděné, neboť měď byla jim známa ze všech kovů nejdříve. Hrnce uměli kroužiti již v dobách nejdávnějších, rovněž hotovili zbraně z kostí, zvláště hroty šípů. Přistěhovalci evropští vytlačili je z původních sídel a sami přisvojili si půdu jejich: ale tak úplně přec jejich nevyhladili, jako se stalo v některých státech sousední Unie. Kromě New Foundlandu, kde Indiánů již není, žije jich trochu ve všech územích; v státech vzdálených jsou obyvatelstvem převládajícím. Počet jejich nebylo lze dosud přesně stanoviti. Po úředním šetření, v jehož čele byl E. Dewdney, jevil se počet rudého obyvatelstva takto:

	r. 1871	r. 1891	r. 1904	
v Ontarii	12.976	17.915	21.191	osob
„ Quebecu	6.988	13.361	11.149	„
„ Nov. Brunšviku . . .	1.403	1.521	1.694	„
„ „ Skotsku	1.666	2.076	1.998	„
na ostr. prince Edvarda	323	314	292	„
v Manitobě	558	600	550	„
„ Britské Columbii . .	30.000	35.202	25.234	„
„ severozáp. teritoriích.	74.000	50.649	45.864	„
Celkem	127.914	121.638	107.972	osob.

Pokud se týče způsobu života, poměrů společenských a vzdělanostních, jest činiti rozdíl mezi domorodci, kteří dlouhý čas žijí ve stycích s přistěhovanci, a mezi domorodci, kteří s přistěhovanci

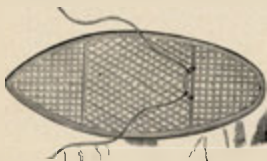

Sněžnice Indiánu severoamerických.

vůbec se nestýkali, nebo jenom málokdy. Tito žijí dosud týmž způsobem, jak žili jejich otcové před věky; jsou to zvláště obyvatelé území arktického. Indiáni žijí nyní po většině, jako v Unii, ve zvláštních rezervacích, kde zaměstnávají se honbou, rybařením, sbíráním jahod a výrobou cukru javorového, jednak pracemi na polích, na drahách, chovem dobytka, nádeničením, pracemi továrními, přístavními. Jsou také dovednými hotoviteli kožených oděvů,

sněžnic a rozmanitých drobností. Z jara a v létě provázejí jako vůdcové lovecké a rybářské společnosti po lesích a říčních divočinách, jichž táje, výhodná loviště a úkryty dobře znají. Půda Indiány vzdělávaná měla r. 1904 výměry 153.404 akry, na nichž vytěžilo se 905.201 bušel zrní a 450.040 bušlův okopanin. Příjmy Indiánův odhadovaly se za výtěžky práce polní na 4,375.889 dolarů. Dítky indiánské chodí do zvláštních škol, jichž (dle dra. A. Oppla) r. 1904 bylo 298 s 9.785 žáky oběho pohlaví.*) Příbytky Indiánů kanadských stavěny bývají v starých provinciích ze dřeva a neliší se skoro od stavení lidu chudého. V ozdobování příbytkův a v různých dovednostech vynikali dříve Indiáni tichomořští nad Indiány ostatní. Vláda kanadská ku povznesení jejich a zlepšení života jejich vynakládá ročně přes 1,400.000 dolarů.

Indiáni v Quebecu, v Novém Brunšviku a Novém Skotsku, jakož i Eskymové ve východním Labradoru jsou vesměs křesťany; domorodci v ostatním území po většině. Ob čas zuřivají mezi nimi nakažlivé nemoci, které podporovány bývají nečistotou, těsnými příbytky a neúplnými dosud opatřeními zdravotními. Nejohroženější zhoubu sejí mezi dětmi neštovice a spála, mezi dospělými tuberkulóza.

*) Oppel Dr. A.: Landeskunde der Britischen Nordamerika 1906, Lipsko, sbírka Göschenova.

Dějiny přistěhovalců do Ameriky Britské vykazují dvě doby: francouzskou a britskou. V době první přicházelo tak málo Evropanů, že počet jejich daleko nerovnal se domorodcům. R. 1620 měla osada Quebec 60 obyvatelů, r. 1641 teprve 240. Rozšířená država Nová Francie obydlena byla r. 1663 asi 2500 bělochy (Quebec 800 obyv.), r. 1668 již 6282, r. 1675 7852 obyv., 1676 8415 obyv. Osadníci pocházeli z francouzských krajín Poito, Perche, Normandie, Bretagne, Anjou, Saintonge, Provence a j. R. 1759 Kanada měla 59'000 obyv. původu francouzského, z nichž po annexi anglické (1763) mnoho se vrátilo do vlasti, zejména úředníkův a šlechticů s rodinami. Irokesů počítalo se tehdy 10.000, Huronů 70.000.

V době druhé obyvatelstva přibývalo rychleji. I bylo v osadě dle Oppela:

roku 1765 . . .	69.810 osob	roku 1790 . . .	161.311 osob
" 1775 . . .	90.000 "	" 1806 . . .	310.000 "
" 1784 . . .	113.012 "	" 1814 . . .	310.000 "

Po ukončení válek napoleonských, kdy do kolonie přicházeli též lidé původu rozmanitého, jevil se počet bělochů takto:

roku 1831 . . .	1,302.961 osob	roku 1871 . . .	3,567.339 osob
" 1844 . . .	1,802.889 "	" 1891 . . .	4,700.000 "
" 1861 . . .	3,323.292 "	" 1901 . . .	5,132.768 "

Bylo tedy r. 1901 ze všeho obyvatelstva 93% bělochů: 55% příslušníků britských (3,043'419 duší), 30% přísl. francouzských a 8% ostatních Evropanů; 7% připadá na lidi jiných plemen.

Dle náboženství náleželo téhož roku více křesťanské asi 140 různých sekt, židů bylo 16.432, pohanů domorodých 14.466, buddhistů 10.407 a vyznavačů Konfuciových 5060. Křesťanů bylo:

katolíků	2,228.997	anglikánů	680.346
methodistů	916.862	baptistů	316.714
presbyterů	842.301	evangeliků	92.364

Zvláštní jest, že potomci francouzských přistěhovalců po 140 let oddělení jsou od mateřské své země a národnost si přece zachovali. Mimo to dlužno uvést, že od r. 1763 do r. 1901 rozmnožili se z 65.000 na 1,649,352 hlav, kteréž rozmnožení v dějinách národů nemá příkladu. Nejvíce jich žije v provincii Quebecu, pak v Nov. Brunšviku, v N. Skotsku a na ostrově pr. Edvarda. Na západě národnost jejich ustupuje před národností anglickou, která pomalu zabírá krajiny, kde jindy nejen cestovatelé a obchodníci, nýbrž i Indiáni mluvili jazykem francouzským. Nyní mluví mestici, úředníci Hudsonbayské společnosti, úředníci drah a jiní pouze anglicky. Ústředím živelu anglického je na západě město Winnipeg. I na východě živel francouzský je na ústupu; v Montrealu, bývalém sídle moci francouzské, v době naší poměry sociální vyvíjejí se ve prospěch Angličanův a Skotů. Záleží sice polovice obyvatelstva městského z Francouzů kanadských, ale význam jejich ustupuje významu Angličanů, kteří opanovali veškeren velkoobchod a původní živel zatlačili do úzkých ulic, ponechavše mu pouze obchod drobný. Také velký

průmysl je v rukou Britů: stavějí železnice a průplavy, zakládají továrny a ovládají kapitálem veškeré bankovníctví. Úředníci vládní jsou většinou původu anglického. Stává-li se kdy francouzský Kanaďan vysokým úředníkem státním, děje se to zpravidla na úkor jeho národnosti.

Mestici kanadští jsou dvojí: Mišenci Indiánek a Kanaďanů francouzských, kteří přijali povahu, vlastnosti, barvu a podobu svých matek, a mišenci Indiánek a Skotů. Z těchto vybírají se zpravidla úředníci Hudsonbayské společnosti. R. 1901 bylo mesticů 19.545; bydlí hlavně v území na rozhraní krajů lesních a prairijních.

Přistěhovalecťví do Ameriky Britské u přirovnání s přistěhovalecťvím do Států Spojených vždy bývalo slabé. Teprve v druhé polovici minulého století dosáhlo značného rozpětí. Dle úředních zpráv přistěhovalo se sem v době od r. 1851—1904 celkem 979.884 osoby. Ze spojených království britských 507.578 osob, ze Spojených států 266.976, z Ruska 46.293 osoby, z Německa 34.185, z Rakousko-Uherska 64.232, z ostatních zemí 60.620 osob.

2. Vývoj hospodářský.

První osadníci evropští počátkem XVII. století lišili se způsobem života velice málo od Indiánů. Bydlili také v dřevěných domech, palisadami ohrazených a snadno hajitelných, zaměstnávali se rovněž honbou, rybářstvím, chovem dobytka a částečně orbou. K těmto zaměstnáním připojili obchod kožíšinami, jež získávali na dalekých cestách za lovnou zvěří. Za učitele a za vůdce při tom měli domorodce. Tehdy většina obyvatelstva osadního záležela z vojínův, úředníkův a duchovních, jichž živobytí bylo odkázáno na přívoz potřeb z domoviny a na zisk z výměnného obchodu s domorodci. Obrat ve způsobě života nastal, když Kanada stala se majetkem anglickým a když část přistěhovalců z Anglie usadila se na půlostrově mezi Velkými jezery. Mimo to osadníci obrátili pozornost k lesům, jichž bohatství tehdy zdálo se býti nevyčerpatelné. Až do prairií sahaly zdělané lány obilné, ale nebylo lze zpeněžití vytěženého zrní, pročez hospodářství polní pouze živořilo. Nový popud k činnosti dalo objevení zlatých nálezů v Kalifornii a v Americe Britské, následkem čehož část lidstva posunula se od východu k západu. Východní část panství Kanadského, majíc za vzor Unii, počala se zvelebovati hospodářsky, průmyslně i obchodně. Upravovány byly silnice, průplavy, stavěny železnice; otevřely se uhelné doly, bány železné, a v městech továrny počaly zpracovávatí suroviny ze západu přivážené. Když vystavěna byla kanadská železnice pacifická, osada dosud na Evropu odkázaná úplně se osamostatnila. Důležitá železnice začala se stavěti r. 1875 na východě a na západě současně; ale práce pokračovala pomalu, tak že za 5 let bylo hotovo od Hořejšího jezera k městu Winnipegu (720 km) a od Burrard Inletu na západním pobřeží po Kamloop's Lake (340 km). Tu vláda se rozhodla, že další stavbu přenechá soukromému duchu podnikatel-

skému. R. 1881 založila se Canadian Pacific Railway Company, jež zavázala se v deseti letech ostatek nedostavěné trati v délce 3072 km ukončiti a dopravě odevzdati. Za to bylo jí zapláceno 25 mill. dolarů ve zlatě a přidáno 25 mill. akrů (asi 100.000 km², skoro dvoji Čechy) pozemků k volnému použití. Dále vláda měla dle úmluvy začatě trati dokončiti a na svůj náklad vystavěti ještě spojovací trať (104 km) od Winnipegu k hranicím unijským. Trať zůstati měla majetkem společnosti. Dne 7. listopadu 1885 položily se poslední koleje hlavní trati. Aby se dosáhlo nezávislého spojení s břehem východním, společnost C. P. R. přikoupila starší trati do Montrealu a do Quebecu a provedla několik tratí vedlejších do míst důležitých, čímž r. 1886 byla majitelkou 6940 km železnic. Hlavní trať z Quebecu k oceánu Tichému má 4880 km. Nyní jest dráha základem hospodářského a politického rozmachu vnitř státu i vně. Je důležitým článkem světové dopravy, poněvadž přebírá část zboží unijské dráze pacifické a vyznačuje se rychlejší a pohodlnější dopravou osob nežli dráha unijská od té doby, kdy zavedla na jezerech a na oceáně Tichém výhodnou dopravu lodní na doplnění dopravy železniční.

Důležité kanadské železnici pacifické přibyla v době 20 let řada jiných tratí železničních, jež mají za úkol zemi učiniti přístupnou a podporovati hospodářský vývoj její. V oblasti středních jezer, zejména západně od Manitoby, vyznačuje se hustou sítí Canadian Northern Railway. Celkem (r. 1904) počítá se, že Britská Amerika Severní má 32.432 km železnic, z nichž 2432 km je majetkem státním. Drah mají:

New Foundland	1100 km	Ontario	11.552 km
Nové Skotsko	1766 "	Manitoba	3783 "
Nový Brunšvik	2336 "	Severozápadní ter-	
Quebec	5616 "	ritoria a Yukon	3520 "
Ostr. pr. Edvarda	334 "	Britská Columbie	2470 "

Původně bylo tu 167 železničních společností, z nichž 30 sdružilo se v C. P. R. s 13.000 km; 25 společností tvoří Grand Trunk-System s 5054 km. Zajímavé spojení železniční provéstí hodlá Intercolonial Railway Company, kteréž spojení oceánu Atlantského s Tichým procházelo by krajinami při nejsevernějších hranicích nynějších sídel lidských a mělo by též účel politický. Vedoucí kruhy kanadské totiž pečují o to, aby samostatnost panství Kanadského za každou cenu udržely a vlivu Spojených států a blízkosti C. P. R. unikly. Železnice má vésti od Winnipegu na severozápad a dotýkati se tichomořského pobřeží u Fortu Simpsonu, nedaleko ústí řeky Skeeny, 700 km od hranic unijských vzdáleného. Dle toho, kudy vedou železnice, poznáváme, kde žije obyvatelstva kanadského nejvíce. Velké a malé osady leží po obou stranách tratí, povstávše v době, kdy železnice byly stavěny, nebo po jejich vystavění. Tu a onde osady vznikly dále od tratí na místech zlatonosných nebo bohatých hustými lesy v blízkosti řek, po nichž dříví může se pla-

viti. Většina obcí a farem vznikla v době posledních dvaceti let. Nejvzdálenější města od hlavní trati jsou Edmonton při 53° 30' s. š. a Prince Albert při 53° s. š. u řeky Severního Saskatchevanu. Při městech těch pozorovati lze též severní hranice zdělavatelné půdy.

Vláda kanadská a železniční společnosti, pokud jsou majitelkami půdy, všemožným způsobem usnadňují a podporují osazování nepřehledných pozemků do 55° s. šířky. Pozemky vládní, nejsou-li to lesy nebo plochy rezervované, rozdávají se s určitými podmínkami otčům rodin nebo mužům starším 18 let zdarma. Výměra darovaného dílce obnáší 160 akrů, t. j. 64 ha. Kdo se oň přihlásí, zaplatí 10 dolarů zápisného a stává se jeho majitelem, jestliže ve třech postupných letech nejméně půl roku na pozemku bydlí a část jeho zdělává. Je-li žadatelem syn sousedův, není mu třeba na pozemku bydlet, jen když část jeho spravuje. Zprávy o pozemcích a bližších podmínkách osazovacích vydává ministerstvo vnitra v Ottavě ústně nebo písemně bez výloh. Osadníci kromě toho mají všeliké výhody na drahách a při placení cla i lze pozorovati proto v přihláškách na vlastnictví pozemků od r. 1895—1904 znamenitý vzestup (z 1888 na 31.383 přihlášek). Dle ustáleného zvyku dělí se pozemky na veliké čtverce „townships“, jichž strana má 9·6 km a plošný obsah tudíž 9216 ha. Plocha dělí se na 36 sekcí o 640 akrech nebo 256 ha, každá sekce na 4 dílce o 160 akrech nebo 64 ha. Z 36 neobydlených sekcí každého „township“ 16 náleží vládě, 16 železniční společnosti, která tudíž vystavěla železnici, 2 školám a 2 Hudsonbayské společnosti.

Postupem kolonisačním znamenati lze v Britské Americe značný pokrok ve výzkumech nitra zemského. Stavěním železnic rozmnožil se vývoz surovin, kdežto přívoz omezuje se pouze na ty poživatiny, požitkoviny, suroviny a tovary, jichž domovina neposkytuje. R. 1901 výtěžek hospodářský byl 5016 mill. K, t. j. 914 K na každého obyvatele.

Z nerostů Amerika Britská postrádá jen několika druhů; hlavní naleziště jejich jsou na východě a na západě země. Východ poskytuje hlavně železa a uhlí, západ zlata a stříbra. V době naší nejvýnosnější doly zlaté jsou při Lake of the Woods, Lake Rainy a při řece Klondike. Nejjemnější železo dává Nové Skotsko, uhlí Manitoba. Zprávy z r. 1901 udávají, že se vytěžilo:

zlata	za 97·2 mill. K	niklu	za 24·0 mill. K	petroleje	za 4·44 mill. K
uhlí	„ 90·0 „ „	stříbra	„ 8·5 „ „	osinku	„ 4·32 „ „
staviva	„ 33·6 „ „	železa	„ 7·8 „ „	olova	„ 3·60 „ „
mědi	„ 26·4 „ „	cementu	„ 4·8 „ „	sádry	„ 1·82 „ „

Z rostlinstva nejvíce užítku vykazují lesy a rostliny hospodářské. Dříví z hlubokých lesův těží se k rozmanitým účelům doma i pro vývoz (r. 1903 asi za 144 mill. K). Obchody dřevní v Quebecu, Ontariu a v Columbiu Britské jsou neobyčejně rozsáhlé a vyhlazují lesy jako v Unii. Dřevorubci v zimě stromy porážejí,

rozřezávají na klády 4—6 m dlouhé a pokud jich nezpracují na místě, po zamrzlých řekách smykají na místo určení, zpravidla na pily, kde se z nich upravují trámy, prkna, latě, lišty a dřevovina. R. 1901 bylo v Kanadě 2075 pil a 25 továren na výrobu dřevoviny. Dříví zpotřebuje se na všech stranách úžasné množství: jako paliva v dlouhých a krutých zimách, v průmyslu a jako staviva, zvláště při stavbách železničních, které pohlcují celé lesy. Lesní hospodaření, jak provozuje se v Evropě střední, není tu dosud zavedeno, ale všude počíná se, pokud lze, s lesy opatrněji zacházeti a pro příští pokolení je zachovávat. Zejména pečuje se o zamezení lesních požárův, které zpravidla pustoší ohromné plochy, porostlé zdravými stromy a mlázím. Mimo to odměřují se lesní rezervace, odkudž dříví se neběře. Užitek lesů kanadských páčí se r. 1901 na 262 mill. K, tedy průměrně na osobu 48 K.

Hlavním zdrojem blahobytu jest ovšem polní hospodářství a pěstění užitečných rostlin. Čtyři pětiny obyvatelstva zabývají se jím, přes polovici lidstva děkuje za své bytí výtěžkům z hospodářství. Ačkoli tu panují kruté a dlouhé zimy, léto přece úplně poskytuje tolik tepla, že dozráti mohou obiliny, okopaniny a rostliny pící. Rovněž dozrává hojně a výborné ovoce a jahody. Kanadská jablka a pšenice vyznačují se nevyrovnanou dobrotou; tykve narůstají tak, že mívají až pět centů váhy. Těžiště polního hospodářství posunuje se stále na západ, kde půda prairijní je mnohem úrodnější nežli v úvalu Vavřineckém, a může se pohodlněji zdělávati. V Ontariu těží se na 1 ha 23 hl obilí, v Manitobě 24 hl, v údolích assiniboiských a při Red Riveru i 38 hl. Při Peace Riveru obilí dozrává v 90 dnech. V Manitobě roste také výborný chmel a len, tabák, víno a ovoce.

Vláda i jednotlivci snaží se všemožně povznést hospodářský stav země novými methodami, novým náčiním a stroji, hospodářskými školami a zkušebními stanicemi, aby prakse s teorií spolu se doplňující vedly k výsledkům velikým. Cena hospodářských majetků stanoví se na 8000 mill. K. Zdělávané pozemky tvoří územní pruh v nitrozemi v délce 4000 km a v rozloze 120.664 km² od Red Riveru na severozápad a na východ. R. 1901 bylo 544.688 majitelů půdy (471.833 farmářův a 72.855 rolníků s pozemky menšími 5 akrů). Průměrná velikost farem obnáší 53.6 ha půdy. Nejvíce půdy zdělávané vykazuje Ontario, na druhém místě Quebec, na třetím Manitoba, pak Nový Brunšvik, teritoria severozápadní a Nové Skotsko. Hospodaření na statcích provádí se v Americe Britské jinak nežli v Evropě. Přesně rozlišuje se rolnictví od hospodářství, spojeného se sadářstvím a zelinářstvím, od pěstění dobytka a sýrašství. Čisté hospodářství polní (farming) užívá ve všem strojů, zejména při sklizni. Posečené obilí nevozí se do statků, aby se uložilo do stodol, ani se nesrovnává ve stohy; mlácení úrody děje se hned na polích. Sláma, již nelze zpeněžit, se páli. Obilí vymláčené dováží se do skladů „elevatorů“, jež stávají zpravidla vedle nádraží nebo průplavů, kde tak dlouho je uloženo, pokud není prodáno

a odvezeno. Elevatory bývají dřevěná stavení tak zařízená, aby se v nich obilí mohlo obracet, větrati a čistiti. R. 1904 bylo v Kanadě 918 elevatorův a 64 jiných skladišť, z nichž mnohé pojímají až 3 mill. bušlů zrní.

Hospodářství polní, spojené se sadařstvím a zelinářstvím (mixte farming), připomíná hospodaření na našich vesnicích.

Pěstění dobytka (stock raising) provozuje se hlavně na suchých pastvinách východních svahů hor Skalistých. Výtěžek stříže r. 1901 dosáhl 10·65 mill. liber vlny.

Živočišstvo prospívá lidstvu měrou velikou jako zvěř lovná a jako zvěř domácí. Výtěžky z lovů zvěře divoké jsou v rukou Hudsonbayské společnosti, jejíž správa je v Londýně, odkudž se udílejí všeliké rozkazy a dosazují úředníci. Lovci, kteří po lesích a pláních stopují zvěř, nebo ti, kteří chodí z kraje do kraje a kožišiny od domorodců vyměňují, jsou buď francouzští míšenci, buď plnokrevní Indiáni. Již v době panství francouzského zřizovaly se společnosti monopolem chráněné, že jediné směly kožišiny vyvážeti. Obchod nitrozemní měli v rukou lesní lovci, kteří byli dobrými veslaři, výbornými střelci a chytrými upravovateli pastí čili trappery. Trapperové byli zvláštním zjevem. Jsouce najati společnostmi za plat, kořist svou jim odváděli; jiní majíce od nich výzbroj, za sta-novenou cenu kožišiny jim prodávali. Svobodní trapperové opatrovali si koně a výzbroj sami. Časné z jara počala již práce jejich v revírech honebních, kde rozmanité pasti a sklopce vnaďou plnili a zvláště bobry pronásledovali. Po skončené kampani kožišiny odnášeli do Montrealu nebo na jiná místa, často z končin sta mil vzdálených, a prodávali tu úlovky celoroční. R. 1670 Karel II., král anglický, výsadami nadal „Company of Merchand adventures of England trading into Hudsonsbay“. Američané založili r. 1784 v Montrealu novou „Společnost severozápadní“. Území až k Velkému jezeru Medvědímu opatřeno bylo řadou stanic obchodních, a lehké čluny společnosti pronikaly až k Tichomoří. Nejdůležitějším prostředkem dopravním bylo kanoe, pevný člun z dobrého dřeva, obložený korou březovou, 10—12 m zděli, 1½—2 m zšíři, 140—200 kg ztíží, nosnosti až 3000 kg. Obchodníci a sluhové jejich sluli voyageurs. Na vodách byli s to, aby urazili člunem i 20 hodin cesty denně; přes mělčiny člun přetahovali, přes předěly vodní přenášeli. Místům takovým říká se portages. Před katarakty zboží zpravidla vylodili a člun po proudu samotén pouštěli. Společnost severozápadní zaměstnávala přes 1500 voyageursův a průvodců kromě tlumočnickův a úředníků. R. 1798 zřídilo několik vystouplých úředníkův a lovců „Novou společnost severozápadní“, r. 1808 Astor „Mississipskou společnost kožišinnou“. Po dlouholetých sporech r. 1821 sloučily se „Společnost severozápadní“ s „Hudsonbayskou“ ve společnost jedinou, po čemž zřizovány byly nové stanice, a ohromné territorium rozdělilo se ve čtyři území pod správou guvernerovou. Kožišiny kupovaly se dle tarifu Hudsonbayskou společností zavedeného zpravidla ve dvacetině ceny prodejší. Tak cenil se bobr za

15 K, sobol za 47 K, liška stříbrná za 90 K, rys za 15 K, vydra za 38 K atd. Za jednotku obchodu výměnného sloužil bobr. Pušku v ceně 47 K Indián obdržel za 20 bobrů, sekeru v ceně $1\frac{1}{2}$ K za 3 bobry, láhev rumu v ceně 50 h za bobra, libru skleněných perel v ceně 2 K za 2 bobry atd. Nyní se lovcům za kožišiny platí americkým zlatem, za něž jest jim opatřovati si střelivo a živobyť. V krajinách odlehlých kůže bobří zůstala dosud platidlem; na pobřeží ostrovů králové Charlotty slouží k výměně pokrývky nebo desky měděné.

Cena kožišiny stoupá nebo klesá dle množství a jakosti, dle nabídek a poptávek. Nákupy v Montrealu dějí se dle stavu na trhu londýnském v třech dobách ročních. Kožišiny bobří a krys pižmových z východní Kanady přijímají se v lednu, ostatní z východu až v březnu; zboží z Vancouveru a Oregonu kupuje se až v září. Zajímavé jest, že Londýn soustřeďuje kožišiny americké a naopak vyváží do Ameriky kožišiny evropské, zejména kuny, tchoře, sibiřské veverky a j. kromě kožišin amerických v Evropě vydělaných a všelijak zpracovaných.

Hlavní skladiště koží jsou v Montrealu, Moose Fortu, Yorkfactory, Winnipegu a Viktorii (Br. Columbie), odkudž se dodávají lovcům a stanicím (Fortům) malým všechy potřeby. Stanice pobřežní mají přímé spojení s Londýnem a vlastními lodmi kožišiny do Evropy dopravují. Cena kožišin r. 1901 do Londýna přivezených obnášela 5·5 mill. K.



Náčelník Chippewayau při jezeře Hořejším.

Dle Damanna.

Pokud se týče množství ulovených ryb, Kanada s Norskem zaujímá v řadě třetí místo (13% veškerého úlovku, t. j. 920.000 tun). Cena lovů rybích stoupá rok po roce; od r. 1873 do r. 1901 stoupla z 54 mill. K na 130 mill. K; r. 1903 však klesla zase na 116·4 mill. K. Roku 1901 ulovilo se:

úhořů . . .	v ceně 36 mill. K	makrel . . .	v ceně 7 mill. K
tresků . . .	19 " "	bachní . . .	4 " "
raků mořských " . . .	15 " "	bělic . . .	4 " "
sledí . . .	9 " "	pstruhů . . .	3·6 " "

Pobřeží Nového Skotska dává tresky a raky, makrely a bachně; Nový Brunšvik sledí, sardinky, řepachy (lososy), raky a tresky; Britská Columbie úhoře, řeky vnitřní bělice, pstruhy a štiky. Vláda Kanadská jest o rozvoj rybářství velice starostliva a založila několik ústavů pro chov rybiho potěru. R. 1902 ústavy ty vypustily do řek

152 mill. kusů rybí násady. R. 1904 vyvezlo se ryb za 54 mill. K. Na jezerech Velikých vyvinulo se rybářství, jemuž na sladkých vodách není rovno. Kanada má účast na něm nejméně 1500 lodmi a 3500 muži.

Za domácí zvířata v Kanadě slouží tytéž druhy jako u nás. Po sčítání r. 1901 chovalo se koní 1,577.493, hověd 5,576.411, ovec 2,511.239, vepřů 2,353.833, přes 18 mill. kusů drůbeže a na 200.000 úlů. Následkem rozsáhlého chovu zvířat domácích vyváželo se veliké množství surovin. Když později zavedena byla přísná cla ochranná, počaly se suroviny zpracovávat doma. R. 1901 bylo již 11.126 velkých podniků s 306.694 pracovníky a s výrobním kapitálem 2374 mill. K. Z toho bylo 2075 pil, 969 strojoven, 400 mlýnův a 23 přádelen bavlny, jež na 773.538 vřetenech zpracovaly 99.000 balíků bavlny. Tak domácí podniky kryjí potřebu země, ano mnohé věci vyvážejí. Další odvětví průmyslová jsou: koželužství a kožišnictví, plátnictví a soukenictví, oděvnictví, železářství a ocelářství, výroba nábytku, papíru, pian, harmonii a zvláště výroba strojův a náčiní hospodářských. R. 1888 postaveny byly veliké železné hutě, od kterých doby průmysl železářský a strojní tak rozkvétá.

Souhlasně s vývojem průmyslu znamenati lze vývoj obchodu. Obchod vnější r. 1901 stoupl na 1953 mill. K, r. 1903 na 2354 mill. K (dovoz 1217 mill. K, vývoz 1137 mill. K). Dováží se hlavně železo, ocel a zboží železné, uhlí, zboží vlněné a bavlněné, cukr, ovoce, čaj (za 17 mill. K) a řada jiných výrobků cizozemských. Dodavateli jsou Unie (60%), Velká Británie (24 5/10%), Německo (5%), Francie (2 5/10%), Belgie a jiné státy. Vývoz týká se dobytka a výtěžků z něho, dříví, rud, obilí, ryb a různých tovarů. Většina zboží dováží se do Anglie (58%) a do států Spojených (32%); ostatek do Austrálie, New-Foundlandu, Záp. Indie, do Belgie a jinam.

Obchodu a cestování značně přispívají průplavy a četné loďstvo, jehož Kanada měla r. 1903 7021 lodí o 681.646 tunách (2404 parníky). Nejdůležitější cestou dopravní je řeka sv. Vavřince, jejíž hloubka až do Montrealu prohlubováním se udržuje na 8·5 m; odtud až po jezero Ontarijské hloubka obnáší 3·6 m. Délka vodní trati od průlivu Belle-isleského po západní konec jezera Hofejšího, do Duluthu páčí se na 3837 km. Průplavy do r. 1903 vyžadovaly nákladu 525 mill. K. Nejdůležitější jsou ty, jež obcházejí peřeje sv. Vavřince (70 km) a Welland-Canal na blízku Niagary (43 km). Jiné průplavy jsou: kanadský St. Mary Falls-Canal, 225 dní v roce bez ledu, kterým již r. 1896 proplulo 18.615 lodí se 17·25 mill. tun nákladu; Rideau-Canal, spojující Ottawu s jezerem Ontarijským v délce 203 km; Chambly-Canal, 19·5 km dlouhý, jež řekou Richelieuovou je ve spojení s jezerem Champlainovým, a Soulanges-Canal o délce 22·5 km. Na průplavech plulo r. 1903 celkem 30.462 plavidel o 9·4 mill. tunách, na nichž dopravilo se 236.823 osob a 9·2 mill. tun nákladu.

3. Rozdělení Severní Ameriky Britské.

Přihlížeje k zeměpisným základům a k změnám politickým, Severní Ameriku Britskou dělíme v šest hlavních částí. V pobřeží Atlantské (New Foundland s vých. Labradorem, Nové Skotsko, Nový Brunšvik a ostrov prince Edvarda), území Vavřínecké (Quebec), území Velikých jezer (Ontario), území Prairijní (Manitoba, Assiniboia, Saskačewan, Alberta a Athabaska), území hor Skalistých (Britská Columbie a distrikt Jukonský) a území Arktické (Mackenzie, Keewatin, Ungava a Franklin). K územím těchto připojujeme souostroví Arktické. Dle velikosti, počtu obyvatelstva a lidnatosti jeví se území dle sčítání z r. 1901 takto:

U z e m í	km ² půdy	km ² vody	obyv.	na 1 km ²	km ² na 1 obyv.
Území na pobřeží Atlantském . .	260.980	1.124	1,165.330	4.47	0.23
Území Vavřínecké . .	911.351	26.203	1,758.898	1.98	0.53
„ Velikých jezer . .	675.633	104.517	2,317.608	3.43	0.29
„ Prairijní . .	1,616.358	59.326	435.337	0.26	3.94
„ hor Skalistých . .	1,475.280	7.998	215.876	0.14	6.83
„ Arktické . .	3,716.639	126.441	18.874	0.004	240.11
Ostr. Arktické . .	1,370.000	—	1.000	—	—
	10,026.641	325.609	5,912.923		

a) Území na pobřeží Atlantském.

Území toto dělí se řekou sv. Vavřince a průlivem Cabotovým ve dvě části: v ostrov New Foundland s vých. pobřežím Labradorským a v tři provincie Nové Skotsko, Nový Brunšvik a ostrov prince Edvarda.

α) New Foundland.

New Foundland podobá se velice povahou Labradoru. Převážnou většinou je jezernatou plání, leckde pustou a chudou rostlinstvem. V úvalech objevují se rozlehlé bažiny a skoro neproniknutelné houštiny jalovcové, dubové a smrkové, které polnímu hospodářství kladou překážky nepřekonatelné. Drahé kovy se tu nevyskytují, ale jeví se na ostrově směs všelikých hornin, chovajících v sobě železo, měď, uhlí a mohutné vrstvy sádry. Také lovné zvíře žije tu hojně. Ostrov liší se od Labradoru podnebím, jež označuje se jako nanejvýš zdravé, příjemné a golfským proudem mírněné.

Ve správu guvernera ostrovního náleží též úzký pruh Labradoru, jenž záleží z půlostrovův a ostrovův od průlivu Belle-isleského

po mys Chidley a ostrov Anticosti. Velikost části labradorské udává se na 18.130 km².

Nový Fundland, angl. New Foundland, francouzsky Terre Neuve, má plochy 110.681 km² a prostírá se od 46° 37' po 51° 39' s. š. a od 52° 38' po 59° 26' z. d. gr. Objevil jej r. 1497 Giovanni a Šebastian Caboto, a sir Humphrey Gilbert opanoval jej ve jménu krále anglického. Osady na něm vznikly teprve v XVII. stol. a hned na počátku velice trpěly ve sporech, vzniklých mezi Angličany a Francouzi o rybolov. Když konečně ostrov přisouzen byl Angličanům (1713), osazování jeho dělo se opět velmi zvolna, poněvadž bylo zakázáno zdělávati půdu, aby obyvatelstvo připoutalo se spíše rybolovu. Tehdy vznikly osady na jižním pobřeží v zálivě Conceptionu a Trinity; nejživější z nich byla St. Johns. Vláda skutečně dosáhla výsledku, neboť ostrované oddali se tomu zaměstnání tělem a duší. Následkem toho nezajímali se o nitro pozemní, jež zůstalo jim téměř docela neznámo. Teprve před několika desetiletími, když geologové a měřiči pro vládní potřeby na ostrově zkoumali a terrain pro železnici ustanovovali, neznámé krajiny se objevily. Byly to zejména kraje severovýchodní a pruh jižního pobřeží, kam mnohdy ani lovec nepřišel. Tak mohl geolog J. G. Millais objeviti v nitru ostrova i některá jezera dotud neznámá. Nový Fundland oblévá kol dokola nehluboké moře, v němž objevuje se několik rozsáhlých mělčin, plošných to hřbetů podmořské vysočiny. Největší z nich jesep Newfoundlandský vyznačuje se nesmírným bohatstvím ryb, prostíraje se od ostrova 500 km k jihovýchodu plochou 120.000 km². Dno mělčiny od hladiny vodní 45 až 175 m hluboké není jednotnou plání, nýbrž vlní se střídavě v různých hloubkách až k okraji svému, náhle spadajícimu do velikých hlubin mořských. V místech těchto zadržují se spousty ledové od severu plující a tají. Štěrka a písek, který s sebou přináší, klesá ke dnu a zvolna je zvyšuje. Kromě písku, štěrku a bahna našli potápěči na povrchu mělčiny množství přerozmanitých škeblí a spousty všelikých, drobných zvířátek mořských, jež slouží za pokrm treskám. Nad mělčinou stále vznášejí se mlhy, vzniklé stykem studených a teplých vod oceánských. Ve vzdálenosti 200 km na východ objevuje se jesep „Flamská kupa“ a jižně jiné ještě mělčiny. Loví se na nich od dubna do října.

Břehy ostrovní jsou velice rozčleněny. Hluboké fjordy zalévají se až 100 km hluboko do pevniny, ovroubeny jsouce příkrými a vysokými skalami, jež v zimě a z jara zahalují neproniknutelné mlhy a obklopují spousty hrubého, těžkého ledu. Záliv Trinity a Placentia utvořily půlostrov Avalon s mysem Racem. Členitost pobřeží ostrovního způsobuje bohatství přístavů, jimž však valně neprospívají poměry ledové. „Jakási melancholie ovládá člověka, pluje-li k ostrovu od východu, nebo plaví-li se podél jižního pobřeží a noří se v hlubinu mlh, jež v měsících letních zahalují všecek kraj, moře i pevninu. Nejvíce mlh se choulí v Placentii Bayi a odtud po mys Ray a Anguille. Tu pak uchylují se na západ a nad

mořem zhušťují se v mrak jako v ohromnou temnou zeď z moře do nebes se zdvíhající.“

Nitro ostrovní dle Alex. Murraye, úředníka geologického ústavu kanadského, dosahuje výše 660—800 m; uprostřed jeví se jako plošina, pokrytá jezery a rašeliništi, s četnými známkami doby ledové. Podél řek, jako podél Exploitsu (320 km) a Ganderu šíří se rozlehlé lučiny a vysokokmenné lesy jehličnaté. Pohoří Long Range, pokračování soustavy Appalašské, záleží z vavřínecké ruly, již naléztí lze též na jižním pobřeží ostrovním a na předhořích mezi zálivem Bonavistou a Whitem. Směr vysočin sledovati lze od ssv k jz, kdežto směr hlavního pásma vine se rovnoběžně se západním pobřežím ostrova. Poblíž pobřeží východního jeví se zřetelně promodelované Black River Range a North Harloe Range, za nimiž v dále, směrem do nitra ostrovního, vystupují nad obzor osamělé vrchy ostře hrocené, jež bývají dobrými značkami orientačními lovcům, pospíchajícím za kořisti. Jižní část země od řeky Exploitsu k moři jeví se pustinou bez vegetace a zahalenou větší část roku v mlhy. Ačkoli objevuje se tu několik vydatných toků vodních, splavny nejsou jinak, nežli pro obyčejné čluny. Na půlostrově Avalonu jeví se útvar huronský obložený na pobřeží vrstvami kambrickými a silurskými, mezi nimiž zřítí lze při St. George Bayi stopy doby kamenouhelné. I uvnitř ostrova našla se ložiska uhlí kamenného, jehož se někdy bude moci užiti. Povrch ostrova kryje dobrá ornice.

Podnebí ostrovní na východě je čistě oceánské, na západě pevninské, dešti upravované (až 2000 mm ročně). Hlavní město St. Johns pod 47° 30' s. š. má průměrnou teplotu 5·1°; teplotné rozdíly bývají až 48·1°. V lesích shledáváme stromoví jehličnaté a břízy. Na volných prostranstvích roste veliké množství trav a borůvek. Polnosti objevují se jenom při pobřeží. Oves zraje jednou ve třech letech, ale bramborův a zeleniny bývá s dostatek. Ze zvířat divokých jmenují se sobi, bobři, medvědi, vlci a několik druhů lišek. Pověstný druh psů novofundlandských objevuje se zřídka kde v původní druhové čistotě. Psi novofundlandští, jak je známe v Evropě, vznikli dle Darwinů na poč. XVII. stol. křížením psa eskymáckého s francouzským psem parforským. Někdy objevuje se na ostrově i medvěd lední, jež kry od Gronska sem přinesly.

Původními obyvateli ostrovními, jak je Evropané našli, byli Indiáni kmene Beothuků, kteří jednak přistěhovalými bělochy od východu, jednak pevninskými Indiány kmene Mikmaků od západu byli tak tísněni a ubíjeni, že zbytky jejich uchýlili se do nitrozemních pustin a samot, kde na konec r. 1823 zašli. Pozdě již ustavila se „Beothuc Society“ na záchranu kmene. Zbyla z něho jediná lebka v museu st. jonsském, krátký seznam slov a několik kamenných provrtaných předmětů. Indiáni, kteří se nyní na ostrově tu a onde vyskytují, jsou Mikmakové. První běloši trávili na ostrově život velice svízelný. Nebylo jim dovoleno ničím se zabývat kromě lovu ryb. I nebylo u nich dovedností, ani pokroku řemeslného, hospo-

dářského a obchodního. Na počátku XIX. stol. žilo tu jenom asi 20.000 obyv.; po válkách napoleonských, když osadníci nebyli nuceni věnovati se pouze rybářství, počet jejich stoupl na 70.000, r. 1845 na 96.000, r. 1901 na 213.000, r. 1903 konečně na 220.000 obyv. Lidstvo soustředilo se hlavně na pobřeží, kde jsou nejživější osady: St. Johns (30.000 obyv.), Harbour Grace při zálivu Concepcionu (5000 obyv.), Carbonear (4000) tamtéž, Twillingate na malém ostrově, Port aux Basques při mysu Rayi na pobřeží jihozápadním. St. Johns je sídlem vlády a dvoru admirality. Vstup do přístavu tak opatřen jest obrannými prostředky, že lze mu se ubrániti nepříteli nejstrašlivějšímu. Záleží z jediné ulice na severním pobřeží, od níž vycházejí řady domů a kratších ulic k jihu a západu. Domy jsou ponejvíce dřevěné. Na pobřeží všude spatřiti lze skladiště pro úpravu ryb. Nápadný jest v městě počet hostinců, v nichž čepuje se piva, kořalky a rumu neobyčejné množství. V době lovů počet obyvatelstva se zdvojnásobuje, a teprve po odjezdu rybářů do Evropy město nabývá obyčejného vzezření. Několik osad vzniklo též podél trati železniční, jež byla vystavěna r. 1897. Obyvatelstvo je dle národnosti britské; Francouzů žije na jižním pobřeží asi 5000 osob. Dle náboženství náleží 80.000 osob církvi anglické, 83.000 římsko-katolické, 59.000 jiným církvím. V 600 školách učí se na 40.000 dětí.

Ostrov má samosprávu. V čele její stojí guvernér, jmenovaný králem anglickým, rada (7členná), sbor zákonodárný (o 15 členech) a zástupcové lidu (assembly o 36 členech). Příjmy osady obnášejí 12 mill. K, dluhy přes 100 mill. K. Z této příčiny také neuskutečnilo se dosud připojení ostrova ke spolků kanadskému.

V popředí činnosti lidské na ostrově jest rybářství, jež se provozuje na různých mělčinách sborem mužů nejméně o 55.000 hlav; na 100.000 lidí zabývá se úpravou ryb a jich prodejem. Hlavně se chytají tresky, raci mořští, sledi a tuleni. Treska, na niž pozorovati lze tvar hlubokého moře, je ze všech pokladů, jež moře poskytuje, nejvýznamnější. Vyskytuje se ve všech dílech oceánu Atlantského mezi 40°—75° s. š., ale nejvíce při New Foundlandu, kde na 20000 lodí na počátku léta se shromažďuje a líci na tresky. Sítě a lana, na nichž připevněno bývá 1000—2000 vlasů s udicemi, ponořují se do moře. Vnadiidlem bývá „kapelin“, malá ryba úhoří podobná. A co láká ryby v tato místa? Treska nalézá tu přebohatou potravu, již tvoří lososovitá ryba *Mallotus villosus*, která rovněž sem přichází za kořisti. Hemžíf se moře v té době koryši klanonohými, jimiž *Mallotus* se živí. Treska dle protáhlého těla svého je rychlým plavcem a dle drobných zoubků rybou velice dravou. Vážívá 20—50 kg při délce $\frac{3}{4}$ — $1\frac{1}{2}$ m. Množství tresek bývá tak veliké, že objevují se v zástupech hustě sražených, ve vrstvách i metrových, na prostoře čtvereční míle, a tlačíce se ku břehům nebo mělčinám, prohánějí se tu několik dní, sesilovány jsou novými zástupy, až znenáhla opět mizejí. Loví se dnem i nocí, často v nejkrutších bouřích a dusivých mlhách. Poplašné signály a návěštné svítilny varují rybáře před ná-

razy a srážkami; ale proto přece každého roku lov vykoupen bývá obětmi lidských životů. Kromě Novofundlandců účastní se lovů Holanďané, Američané, Francouzi a Angličané. Průměrný výnos rybolovu páčí se na 185.000 tun v ceně 72 mill. K. Polovice z toho připadá na vrub Novofundlandců.

Sporná otázka mezi Angličany a Francouzi, týkající se lovu ryb při New Foundlandu, vyřízena byla nedávno. Ve sporu jednalo se hlavně o odstranění smlouvy z r. 1783, dle níž příslušelo Francouzům právo používatí části novofundlandského pobřeží k solení a k úpravě nalovených ryb. Smlouvou ze dne 8. dubna 1904 Francouzi



Eskymacké ženy a dívky z Hopedalu ve Vých. Labradoru.

odřekli se práva na pobřeží ryby upravovati a sušiti, ale ponechali si právo lovební na místech, zvaných Frenchshore, zároveň s dovozením, že rybáři francouzští smějí si na pobřeží opatrovati vnadidlo a lovití nejen tresky, nýbrž i mořské raky.

Z jiných odvětví činnosti obyvatelů slibují v budoucnu značný prospěch veliká ložiska rudná. Mědi se r. 1901 došlo v ceně 2 mill. K, železa v ceně $2\frac{1}{3}$ mill. K. Dříví zdělává se na čluny a nábytek; rolnictví zabralo pouze 380 km². Železnic slouží dopravě 1100 km, telegrafů 3344 km. Dovoz jevil se r. 1905—6 v ceně 60 mill. K, vývoz v ceně 52 mill. K. Nejvíce zboží vyváží se do V. Britannie, Kanady a do Unie.

Na pobřeží Východního Labradoru žije asi 1500 Eskymů, 3000 Angličanův a Kanaďanů. Podnebí je horší nežli na Gronsku, zima kratší, ale krutější. Eskymové bydlí v domcích z kamene, dřeva a země; v létě žijí pod koženými stany, na zimních vyjíždkách v chatách sněhových. Bez psův a beze saní obejíti se jím nelze. Loví tuleň a ryby, soby, zvěř kožišinnou a ptáky. Většinu Eskymův obrátili na křesťanství Bratři Herrnhutští. Ze stanic a osad vynikají Hopedale (od r. 1782), Zoar (1865), Nain (1771), Hebron (1830), Okkak (1776) a Ramah (1871). Hudsonbayská společnost vydržuje jakýsi počet stanic pro výměnu kožin; nejčtetněji navštěvované jsou Cartwright při zálivě Sandwichově, Rigolet při Hamiltonu Inletu, při Saglek- a Nachwackbayi. Při pobřeží jihovýchodním shromažďují se na lovy rybáři mnohdy v počtu 25 až 30 tisíc mužů.

Ostrov Anticosti uzavírá ústí řeky sv. Vavřince mezi 49.^o a 50.^o s. š. v průměrné šířce 40 km a délce 230 km. Tím, že severní pobřeží značně je vyšší nežli jižní a stupňovitě se sklání k bujným lučinám ostrovním, jest úrodná část ostrova chráněna od zimních bouří a zdravá. Rovněž vegetace rychle se vyvíjí. Rozsáhlé lesy vyznačují se výtečnou jakostí dřeva, již si pochvalují loďaři v přístavech atlantských. Vývoj pobřeží páčí se na 500 km; všude při něm jeví se množství ryb, zvláště tresek, jež lze tu lovit, i když jinde v zálivě sv. Vavřince již vymizely. Světých kambal naloví se denně nejméně 200 tun. Lov tuleňův a ssavců kožišinných, kachen, husí a j. ptáků je rovněž výnosný. Z přirozených zálivů, jež i v zimě za každého větru poskytují dobrého útulku, vynikají zvláště Ellis Bay a Fox Bay. Dle zpráv W. Logana Anticosti bohat je hlubokými vrstvami rašeliny podél celého jižního pobřeží. Při jihozápadním předhoří leskne se několik solných jezer, jichž soli užívá se v rybářství. Dosud všechnu sůl bylo nutno opatřovati si z ostrovů Bahamských, z Anglie, nebo ze států Spojených. Dle Scobela žije na ostrově 600 osob na prostoru 8400 km².

β) St. Pierre, država francouzská.

Když r. 1713 Francouzi odstoupili New Foundland Angličanům, podrželi si jako zbytek někdejšího panství severoamerického malé rybářské ostrovy St. Pierre, Miquelon, Ile aux Chiens a Langlade, z nichž vyvázejí se velrybí kostice, guano, rybí tuk a maso. Největší z ostrovů je St. Pierre, kde bydlí též guvernér a generální rada (o 13 členech). Rozkládá se pod 47^o s. š. a při 56^o z. d., 27 km od New Foundlandu. Jsa původu sopečného a pln hor, je bez pramenův a celkem neúrodný; tu a onde vyskytují se na něm zakrslé sosny, jalovec a j. Solná jezera v pobřežních údolích jsou ve spojení s mořem a chovají bohatství ryb. V jediné bezpečné rejdě při osadě, St. Pierre zvané, lodi kotvivají po 9 měsíců zásobující se cennými úlovky, ve skladištích uloženými. Domky osady jsou dřevěné, jednopatrové a od moře odděleny křemenitou plošinou, kde v době lovů bývá neobyčejně hlučno. O zdravoti

podnebí zmiňuje se Hellwald, že není zvláštností, potkáme-li stoleté lidi; počet osmdesátiletých je poměrně značný. Obyvatelů všech je asi 6000 katolíků. Podnebí je drsné, teplotné rozdíly vykazují i 20° v 24 hodinách. Střední teplota roční vykazuje 5°; v létě stoupá rtuť až přes 21°, v zimě klesá na -20°. Předmětem honby bývají králíci a někteří ptáci kuroviti. Vývoz r. 1905 určuje se hodnotou 7 mill. K, dovoz 5·2 mill. K; 75% vyvezených ryb jde do přístavů francouzských. Přiváží se hlavně potraviny, látky, oděv a lihoviny. Rozpočet zemský jevil se r. 1905 na 800.000 K. Dovoz potravin, uhlí a dříví je pro Francouze prost cla. Cizí obchodníci však z jiného zboží platí dvakrát tolik cla jako Francouzi.

γ) Území Akadické.

Území, záležející z půlostrova Nového Brunšviku, z Nového Skotska, z ostrovů: mysu Bretonu (Capu Bretonu) a prince Edvarda, jmenuje se také územím Akadickým. Slovo Akadie vzniklo z indiánského slova cadie, což znamená naleziště. Po stránce geologické jest předem podotknouti, že ze všech útvarů, jež v území se vyskytují, převládají útvary vavřínecký, kambrický, silurský a kamenouhelný, tedy nejstarší, na nichž působení doby ledové všude je patrné. Útvar vavřínecký prozrazují jmenovitě břidličné ruly a syenity; kambrium vystupuje na povrch v Novém Brunšviku a v Novém Skotsku, kde chová v sobě v malém množství i zlato. Uhlí vyskytuje se v pěti různých pánvích: 1. u Sydneye při severovýchodním cípu Capu Bretonu na prostoru 500 km² (50 km délky, 10 km šířky), jež protírá se i pod mořem, 2. u Invernesu na západním břehu Capu Bretonu u Portu Hoodu, Mabouu a Broadu, 3. na polích Richmondských u Coalu Brooku, 4. u Pictoua v úžině Northumberlandské v ploše 65 km² a v mohutnosti až 12 m, 5. při zálivu Chignetoském. Množství uhlí v těchto pěti místech odhaduje se na 7000 mill. tun. Od r. 1874—1903 stoupla výroba jeho na 5,658,338 tun ročně.

Doba čtvrtohorní jeví se tu třemi obdobími: obdobím úplného zalednění, obdobím poklesu zemského pod hladinu oceánu atlantského a opětným zvednutím země. Působení ledu patrné je na morenách, mohutných jílovištích a křemenitých nánosech; ke konci doby ledové bylo údolí řeky sv. Vavřínce volným průlivem, od něhož k jihu rozkládalo se moře ledovcové. V období druhém byla Akadie částí planiny Vavřínecké a po většině pod vodou, jak o tom svědčí zvrstvené písky a hlíny mořské, nad nimi pak náplavy říční, písky ústřičné, duny a jiné útvary.

1. Nové Skotsko.

Provincie Nové Skotsko, angl. Nova Scotia, leží mezi 43° a 47° s. š. a 59° 40' + 66° 25' z. d. Záleží ze tří částí: z vlastního půlostrova, jež od pevniny odděluje myšlená čára mezi městy Trurem a Pictouem, z půlostrova mezi zálivem Chignectoským a Minasským

a z ostrova Capu Bretonu v rozloze 54.032 km² s 479.574 obyv. Pobřeží provincie je skalnaté, značně rozčleněno, a pokud nepřekáží těžké mlhy, vysoký příliv a odliv, způsobí k zakládání přístavišť. Uvnitř prostupuje nízké pohorí ve směru půlostrova, přecházející na jihozápad ve skalnatou planinu. Řeky jsou ve spojení s jezery, mají prudký spád, časté proudy a přecházejí při ústí ve fjordy. Největší jsou Mersey a Ste. Marie.

Podnebí novoskotské je vlhké, oceánem mírněné, s krátkým jarem, horkým létem a zimou, která trvá zpravidla 4—5 měsíců. Přístavní město Halifax má střední teplotu roční 6°, maximum 31·4°, minimum —23·3°. Srážky vodní přicházejí nejčastěji od října do ledna (1440 mm); duben, květen a červen bývají suché. Bývalé, krásné lesy jedlové, borové, bukové, březové a javorové podlehlý ranám seker. Na trzích lze koupiti domácí hrozny, broskve, melouny a všechno tvrdé ovoce, zvláště ovoce jižní, jehož velké množství přiváží se sem ze Záp. Indie.

Obyvatelé Nového Skotska záleží z Američanů původu francouzského (Akaďanů 10%), Angličanů, Irů a jejich potomků (74%), Němců (9%) a z několika tisíců černochů (5984) a Indiánů (1998). Katolíků počítá se 28%, presbyterů, baptistů, metodistů a jiných 72%.

Indiánů stále ubývá a čistokrevných skoro ani na půlostrově najíti nelze. Civilisace způsobila u nich úpadek plemenný jako u všech kmenů indiánských, tak že „poslední zbytky jejich budou ozdobou muzeí národopisných.“ Indiáni zdejší náležejí mocnému kdysi kmeni Mikmaků, jichž sídla rozkládala se též na ostrově mysu Bretonu, a vyznávají víru římsko-katolickou. Dvě stě let Mikmakové byli ve spojení s Evropany, a doba ta stačila k rozvratu jejich plemennému. Žijíce o samotě a roztroušeně, nikdy se nesjednotili k vážnému odporu, nikdy nepřivýkli orbě, řemeslům a životu klidnému na pastvinách, nýbrž zůstali, čím bývali jejich praotcové: rybáři a lovci. Ale hrdá, nezávislá povaha jejich jeví se dosud v postavě, výrazu obličeje, hloubce očí a vzbuzuje při bidě jejich a chudobě kromě soustrastí uctivost a šetrnost.

Na blízku mysu Bretonu žijí v několika vesnicích Skotové, kteří mluví gaělsky a s lidmi jinak mluvícími se nestýkají, právě tak jako Němci, kteří na půlostrově hojně jsou usedlí a mluvu svoji zachovávají. Ústředím Němců stalo se město Lunenburg, v němž žijí potomci německých vojáků, kteří ve válce za svobodu bojovali na straně britské z úcty k domu hannoverskému.

Důležitým odvětvím hospodářským je rybářství a hornictví; ono dalo užítu r. 1903 38 mill. K, toto 78 mill. K. Samotného uhlí dodává Nové Skotsko 63% veškeré výroby v panství Kanadském. U Annapolisu a Pictonu (East River) těží se z rozsáhlých ložisk ruda železná. Vyzívá se též zlato, vápno, sádra, olovo, různé polodrahokameny a mramor. Zlato vyskytuje se v skalách křemenných i v naplaveninách a má tu zvláštnost, že chová v sobě méně přímíšenin nežli zlato, z něhož se razí anglické mince. Z ryb loví se nejvíce tresek, raků, makrel, sledí a j. Na mořské raky vypravují se

rybáři v noci, opatřující lodice hořícími pochodněmi a vytahující raky dlouhými vidlicemi.

Půdy nezdělává se dosud ani polovice; 39% pozemků je pouze v rukou soukromých. Daří se hlavně oves, pšenice, ječmen a brambory. Sadařství, zvláště pěstění jablek, skvěle se daří. Stav dobytka doznal rovněž zlepšení a podporován jsa tučnými pastvinami, udržuje se na vysokém stupni.

Bohatství nerostné a plodná půda přivábila nejvíce obyvatelstva ku pobřeží atlantskému a na šíji v sousedství Nového Brunšvika. Celkem udává se 25 velkých přístavů, jimiž provezlo se zboží r. 1904 za více než 150 mill. K. Významné jsou přístavy Yarmouth (6200 obyv.), North Sydney, Lunenburg (4000 obyv.), Amherst a j. Hlavní město Halifax leží v zálivě Chebuctoském, jenž nikdy nezamrzá, je přístupno největším korábům námořním (přístav má 11—20 m hloubky) a náleží k nejlepším přístavům na světě. Založeno bylo r. 1749; obyvatelstva žije v něm 41.000 osob kromě malé posádky vojska anglického. Vyznačuje se pravidelnými ulicemi, rozsáhlými nábřežími a loděnicemi; nad městem zdvihá se silná citadella a několik pevností vnějších. V dobách dřívějších jako všechna města na pobřeží Halifax záležel z budov dřevěných, bíle natřených s okenicemi zelenými. Mezi veřejnými budovami vynikají arsenál námořnictva anglického, budova vládní, banky a četné velikolepé domy osob soukromých. Obchodní důležitost Halifaxu vyniká zvláště v zimě, kdy většina přístavů v těchto šířkách zeměpisných jest zamrzlá, a kdy skoro všecek vývoz odkázán je na zdejší přístav; ale i v létě jest spojení s přístavy evropskými a unijskými velmi čilé. Halifax znám je též jako konečná stanice zaoceánských kabelů telegrafních.

Novým Skotskem probíhá nyní železnic v délce 1766 km. Nejdelší trať dotýká se západního pobřeží až po Barrington, a dvě jdou půlostrovem napříč. Správu provinciální vykonává governor lieutenant se sedmi ministry. Parlament záleží z rady o 21 členech a ze sboru zákonodárného o 38 členech.

* * *

K Novému Skotsku druží se ještě Isle Madam, St. Paul, Sable a nejvýznačnější ostrov mysu Bretonu. Tento ostrov oddělen jest od Nového Skotska průlivem Cansoským a fjordem Brasem d'Or rozdělen ve dva dlouhé půlostrovy, jež souvisejí na jihu šíjí velice úzkou. Rozčleněná pobřeží obstupují četná úskalí a písečné výspy. Západní polovice ostrova vábí hustými lesy a vysočinami (až do 424 m), ploché východ šíří se lučinami a zdělanou půdou. Kamené uhlí, dříví a ryby jsou hlavními předměty těžby a vývozu. Plošný obsah při délce 160 km a šířce 135 km obnáší 8044 km². Největší město Sydney (10.000 obyv.) a bývalé hl. město Louisburg soustřeďují v sobě obchod ostrovní.

2. Nový Brunšvik.

Provincie Nový Brunšvik, anglicky New Brunswick, šíří se od 45° po 48° s. š. a od 63° 48' po 69° 5' z. d.; s Novým Skotskem souvisí šíjí Chignectoskou. R. 1905 měla obyvatelů 346.120 na prostoru 72.481 km². Také pobřeží této země v délce 800 km vyznačuje se velikou členitostí a hojností dobrých přístavů. V nitru svém provincie slabě se zvlňuje a k severu a k jihu zdvihá v pahorkatinu; na severozápadě dosahuje výše 730 m. Plodná půda jeví se hlavně v údolích, vyplněných štěrkem doby ledové, náplavy a rašelinou, kde střídají se šťavnaté lučiny s lesy rozsáhlými a stinnými. Podnebí podobá se podnebí novoskotskému. Město Fredericton vykazuje letní teplotu střední 4·6°, teplotné maximum 36°, minimum —31°. Restigouche River tvoří částečně hranice mezi Quebecem a N. Brunšvikem; vlévá se do Chaleursbaye, odkudž veliké lodi mohou plouti daleko do řeky. Největší řeka v zemi je St. John.

Obyvatelstva přibývá u přirovnání s jinými osadami pomalu; od r. 1871 do r. 1905 vzrostl počet jeho z 285.594 na 346.120. Záleží hlavně z příslušníků království Anglického (72%), z Akaďanů, t. j. z potomkův usedlých tu kdysi Francouzů (24%), černochův, Indiánů (Mikmakův) a mišenců. „Akaďané zachovali si dosud původní mravy a zvyky, jazyk svůj a povahu. Poláří, kácejí stromy, pracují na lodech a střelí zvěř jako trapperové. Se sousedy svými se nesměšují a strojí se krojem normandským. Muži žijí jednoduchý, pracovitý život, zabývajíce se zvláště rádi sadařstvím, jehož rozkvět v zemích Akadických jest dílem jejich. Akaďanky považují se za vzorné ctnostné; jejich postava a pohyby prozrazují klid a vážnost. Koketerie a rozmanitých choutek není ani u žen, jimž černé, ohnivé oči a nahnědlá pleť dodávají nevšední krásy. Jakási těžkomyslnost zračí se v pohledu Akaďanů, jakoby nebyli šťastni.“ (Hellwald.) Lidi vyznání katolického žije tu poměrně více nežli v Novém Skotsku (38%), což vysvětluje se velkým počtem Francouzův a Irů.

Z odvětví hospodářských významné jest rybářství, polní hospodářství, poněkud čilejší nežli v Novém Skotsku, ale hornictví nepatrné. Lov ryb vynesl r. 1903 20 mill. K; nejvíce kořisti dodávají sledi, raci, sardinky, tresky a úhoři. Z půdy plodné zdělávají se pouze 2%, louky zaujímají 3%. Pěstuje se hlavně oves, pšenice, brambory a trochu ječmene. Uložený kapitál do hospodářství obnášel r. 1901 asi 260 mill. K: 213 mill. K v pozemcích, budovách, nářadí a strojích, 47 mill. v dobytku. Výnos obnášel asi 60 mill. K: asi 40 mill. K z polností, 20 mill. z dobytka. Mlékařství, sýrařství a drůbežnictví neobyčejně se rozmáhá.

Obyvatelstvo založilo osady hlavně na pobřeží a na plošině v poříčí řeky St. Johnu. Vnitřek provincie je skoro neosazen. Důležitá ústředí železniční vynikají: St. John (40.000 obyv.) na jihu, odkudž vedou trati dovnitř území, do Quebecu, do Mainu v státech Spojených a do Nového Skotska; Fredericton (7000 obyv.),

hlavní město provincie, při řece St. Johnu (46° s. š.) a Moncton na východě. St. John vyznačuje se malebnou polohou. Nad vodopádem řeky St. Johnu vedou dva mohutné mosty, pod nimiž voda řeky slučuje se s vodami fjordu. Dvanáct přístavů prostředkuje obchodní spojení s cizinou, vyvážejíc a přivážejíc zboží v ceně 136 mill. K (vývoz 91 mill. K, přívaz 45 mill. K). Ústava a správa provincie je taková jako v Novém Skotsku.

Provincie Nový Brunšvik a Nové Skotsko jsou územími, která bývají mimo dosah obyčejné turistiky zaoceánské, ale vyznačují se nemenšími krásami přírodními nežli země jižněji ležící. Hned při vstupu na pobřeží překvapují divoké houštiny a pruhy obrovských močálů. „Nikde snad neuchvacuje člověka pocit malomocenství a bezvýznamnosti a klidné nezměnitelnosti přírody jako v hlubinách pralesů novobrunšvických. Trpkými kapkami v nádherných požitcích z hýřivé přírody zůstává jediné působení hmyzu. Severoameričtí moskiti jsou nevinná zvířátka, činnost mouchy písečné také není ničím oproti trýzni, již způsobují mouchy černé. Bzučíce, tvrdošíjně, bez oddechu hledají tyto trýznitelé otvory do těla lidského, vnikají do uší, do očí a nosu, ssají krev, zanechávají po sobě jitrčí rány a kazí potěchu z lesního pobytu.“ (Hellwald.) Půvabem a slavnostním klidem známý jest záliv Miramichi; návrší podél jeho břehů zdvihaají se mírně a porostlá jsouce lesy, shlížejí se v jeho jasných vodách. Zvláště rozkošný bývá tu pobyt, když ku konci května mizejí veškerý stopy sněhu a ledu, rozkvétají v sadech třešně a broskve, a po krátkém jaru rychle ohlašuje se léto tichými, vonnými nocmi a rychlým pokrokem ve vývoji plodin. Pak nastává podzim, indiánské léto, jemuž, pokud se týče krásy a lahody, na světě není rovno. Počasí je klidné, vzduch měkký a vlažný, obloha čistá a jasná. V celku počasí novobrunšvické je zdrávo jako v Novém Skotsku a kromě kašlů, zádech, chřipky a reumatismu jiných nemocí tu skoro ani neznají.

K provincii náleží též ostrovy Miscou, Shippigan při zálivu Chaleurském a Manan v zálivu Fundy.

3. Ostrov prince Edvarda.

Ostrov tento o 5656 km² s 112.599 obyvateli tvoří sám pro sebe provincii. Od N. Brunšviku a N. Skotska odděluje jej průliv Northumberlandský (16 km šířky). Jako pobřeží území dříve popisovaných i pobřeží jeho plno je fjordův a skoro napořád skalnaté a strmé. Oplývá pahorkovitou, velmi úrodnou půdou, krátkými řekami svažovanou a podnebím mírným, polnímu hospodářství a chovu dobytka příznivým, odkudž znám je jako obilná zásobárna pro země okolní a jako nejhustěji obydlená země v území Akadickém. Daří se na něm tytíž přírodniny, jež jmenovali jsme v územích předešlých, ale nerostů dobývá se na něm poskrovnu. Také rybářství není příliš výnosné, a tak polní hospodářství zůstalo nejdůležitějším zaměstnáním ostrovanův. Obyvatelstvo záleží z prvků v předešlých dvou člancích

jmenovaných. Počet vyznavačů víry křesťanskokatolické převyšuje počet jinověrců. Hlavním a největším vývozním městem jest Charlottetown na jižním pobřeží s 12.800 obyvatelů, sídlo guvernérovo. Významu nabývá Summerside (3000 obyv.). Železnice spojuje všechna významná místa.

Území na pobřeží Atlantském.

Území	km ²	obyv.	na 1 km ²
New Foundland	102.281	221.937	2·17
Vých. Labrador	18.130	4.500	0·24
Anticosti	8.400	600	0·07
Nové Skotsko	45.988	479.574	8·80
Ostr. mys Bretonu	8.044		
Nový Brunšvik	72.481	326.120	4·49
Ostrov prince Edvarda	5.656	112.299	20·00
Država francouzská:			
St. Pierre	33	4.744	14·37
Ile aux Chiens	202	574	2·80
Miquelon			
Langlade			

b) Území Vavřínecké (Quebec).

Provincie Quebec zaujímá prostor zvíci Francie a Španěl, na němž r. 1905 bydlelo 1,758.898 obyv., tedy skoro 2 osoby na 1 km². Ve směru od východu k západu rozkládá se od průlivu Belleisleského vlastně od Blanc Sablonbaye (57° z. d.) po jezero Temiscaming (79° 30' z. d.) v délce 1600 km; ve směru od severu k jihu od Dyke Lake v Labradoru (54° s. š.) po jez. Champlainovo (45° s. š.) v délce 1000 km. Severní hranice proti teritorii Ungavě tvoří čára od jezera Melvillova podél Velké řeky k Dyke Lake, pak k jihu a obrací se na západ podél East Main Riveru k jihovýchodnímu konci zálivu Jamesova. Hranice západní proti Ontarii vedou od jižního cípu zálivu Jamesova Hannahbaye Housu, přímo k jihu po jezero Temiscaming, podél řeky Ottawy až skoro po samé ústí její do řeky sv. Vavřince; hranice jižní počínají na jižním břehu řeky sv. Vavřince, jdou východně vedle unijských států New Yorku a Vermontu, na severovýchod k New Hampshire, Mainu a Novému Brunšviku až po záliv sv. Vavřince, jehož se dotýkají při nejzazším konci zálivu Chaleurského. Tak provincie Quebecká má účast na třech různých útvarech terrainích, značně rozdílných: na útvaru vysočiny Appalašské, t. j. na půlostrově Gaspé, na pánvi Vavřínecké od Montrealu po ústí řeky sv. Vavřince a na jižní části vysočiny Labradorské.

V celém jihovýchodě a východě terrain je vysokou planinou; severně od jezera Manuanu jeví se 720 m vysokou, jižně od Saguenaye 808 m; hora Eboulement dosahuje výše 776 m. Dále k jihozápadu terrain poklesá a přechází dle G. M. Dawsona v nížinu Vavřineckou. Jenom v blízkosti jezera Nipingu rýsují se na oblacích kontury vypnulín do výše 400 m; jezero samo má hladinu 195 m nad mořem, jezero Temiscaming 186 m a Grand Lake 151 m. Město Ottawa leží 52 m, Montreal 20 m vysoko; blízký Mount Royal 215 m a Mount Rigaud 255 m jako ozdoby okolí montrealského.

Sníženina Vavřinecká je krajina plochá nebo jemně pahorkatá, tu a onde vysočinami prostoupená. Podkladem vrstev zemských jeví se silur a devon; v době diluvia byla zaledněna a v místech, kde se rozkládá jezero Champlainovo, byla proláklá pod hladinu oceánu Atlantského. Minulé doby všude tu zanechaly patrné stopy svého působení. Skoro všude základní horniny pokryty jsou vrstvami naneseného jilu a nesčetnými bludivými balvany. Mimo to na březích řeky sv. Vavřince a Ottawy jeví se terasy z mořských písků, v nichž uloženy jsou četné zkameněliny. Kromě kamene stavebního dobývá se slída, apatit a tuhy při stoku řeky Lièvre s Ottawou. Ze dna jezera, zvaného Lac a la Tortue, vydrapává se železná ruda bahenní.

Podnebí překvapuje v hlubších polohách severní přísností a hojnou vlhkostí. Tak jeví se teplotný průměr

	roční	lednový	červencový	množství srážek
v Quebecu	3·4°	— 12·7°	18·9°	1060 mm
v Ottawě	4·8°	— 11·9°	20·7°	830 "
v Montrealu	5·3°	— 10·9°	20·5°	1040 "

Většina jezer a řek tu zamrzá na 4—5 měsíců úplně kromě řeky sv. Vavřince, jež některý rok zamrzá pouze částečně. Přes zamrzlé části říční kladou se koleje, aby bylo železniční spojení mezi oběma břehy. Sněhové bouře (blizzards) a časté plavby ledu bývají nebezpečné.

Po stráních převládají stromy jehličnaté, jmenovitě bílé borovice a jalovce virginské, kromě jedlí, modřínův a bílých cedrů. Ze stromů, jichž listů opadáva, vyskytují se v různých odrůdách: břízy, buky červené, vlašské ořešáky, olše, duby, jilmy, divoké třešně, topole a javory. Mezi podrostem roste divoká réva (Vitis riparia).

Řeka sv. Vavřince opouští jezero Ontarijské u Kingstonu a Cape Vincentu a oblévá „Tisícostroví“ (ve skutečnosti 1700 ostrovů a skal) nesčetnými rameny, plnými peřejí a vírů. Část ostrovů počítá se k Ontarii, část k New Yorku. Malebností svou a romantikou vábí výletníky, kteří na nich vyhledávají odpočinku, zábav a idylického pobytu. Jedni přebývají v rozkošných villách, jedni v jednoduchých dřevěných chalupách, jiní opět v stanech. Při

Brockville a Ogdensburgu řeka tak se zužuje, že tvoří se tím dlouhé prahy, jimž se říká Galop a Plat Rapids. U Cornwallu stává se mu v cestu „Tisíc skal“, jimiž prodírá se potom v prudkých skocích u vzdálenosti 18 km. Po té rozšiřuje se v Lake Francis (60 km). Hned na to u Beauharnoisu břehy jeho opět se sbližují a způsobují velké proudy, za nimiž řeka uvolňuje se v Lake Louis a tisní se v Lachine Rapids. Odtud není již velkých překážek až po záliv sv. Vavřince, ačkoliv tu a onde ostrovy proud na novo rozdělují a způsobují prudké peřeje. Aby lodi mohly se dostat po řece pokud lze nejdále, zřízena byla celá soustava splavňovacích prací, z nichž jmenovati jest zejména šest průplavů laterálních, hlubokých 4-8 m, širokých 81 m, v celkové délce 73 km; 22 splavy vyrovnávají terrainní rozdíl o 143 m. Průplavy slouží jen dopravě proti proudu; po proudu velké parníky sjíždějí přes peřeje beze škody. Pro cestující je to plavba nad míru vzrušující a velikolepá. Přítoků přijímá řeka sv. Vavřince, zvláště v dolním toku veliké množství. Z jihovýchodní planiny labradorské tekou směrem jižním hlubokými a romantickými údolím, v nichž příroda zůstává dosud nedotčena a nerušená přítomností člověka. Významné jsou: Manicouagan, Outardes (Oudarde), jižně od Pointu des Monts a Saguenay, odtok jezera St. Johnu, v němž



Vodopád řeky Montmorency nedaleko města Quebecu.

Dle fotogr. Náprstkova muzea.

shromažďuje se celá soustava vavříneckých řek horských. V jezeře ústí Peribonka, Mistassini, Chamouchouau (Ashwapmouchouan), Watchewan, Metabetchewan a j., jež všechny oplývají množstvím vody a vysokými vodopády. Síly jejich užívá se všude ku pohonu strojů v četných závodech průmyslových, zřízených zejména pro zpracování dříví. Velká Peribonka nahrazuje

silu 300.000 koní, Mistassini 130.000, Ashwampouchouan 100.000, Wiatchewan (s vodopádem 70metrovým zrovna při vtoku do jezera) 33.000 koní. Jezero St. John má plošného obsahu 950 km²; hladina jeho zdvihá se 98 m nad moře. Saguenay vyráží z něho prudce a dvěma obrovskými prahy vyrovnává terrainní rozdíl; u Chicoutimi se umirňuje a dosáhnuv hloubky 260 m, teče klidně mezi příkrými skalami rulovými a syenitovými, vynikaje pověstnou zasmušilou krásou přírodní. Jako mohutný fjord je splavný pro lodi všeho druhu. Montmorency, menší Saguenaye, tvoří nedaleko svého ústí vodopád 80 m vysoký, jehož síly užilo se k výrobě elektřiny pro Quebec, hl. město Dolní Kanady. Po řece St. Maurice, jež odvodňuje veliký díl planiny Vavřínecké, plaví se obrovské množství dříví. Splavnost jeho porušuje vodopád Shavaneganský, vzdálený od ústí 33 km.

Nejmocnější a největší řeka území Vavříneckého kromě Sv. Vavřince jest Ottawa, jejíž vývoj páčí se na 1250 km a poříčí na 210.000 km², z čehož pět šestin připadá na provincii Quebec a jedna šestina na Ontario. Sbírá vody na jižním sklonu jezernaté pláně mezi 47.° a 48.° s. š., ubírá se na západ bludištěm jezer a jezírek a napojivši jezero Mujizowaju, vlévá se do Temiscamingu, odkudž velebně valí se k ústí. Ve vývoji svém mnohokrát rozšiřuje se v říční jezera, jindy opět lomozně proniká skalními soutěskami a peřejemi, nebo obtéká rozsáhlé ostrovy jako typická řeka vavřínecká. Před branami města Ottawy převaluje se přes stupňovinu 15 m vysokou (Chaudierské vodopády) a čtyřmi rameny spojuje se u Montrealu s řekou Sv. Vavřince, jejíž vodu daleko od ústí do tmava zbarvuje.

Pobočky Ottawy jsou v levo: Coulonge, Gatineau, Lièvre a Rouge, v pravo Mattawa, Madawaska a Rideau. Pro nesmírné množství dříví Ottawa má pověst řeky, na níž plaví se nejvíce vorů na světě. Běloši, kteří od sv. Vavřince na západ k jezerům Velkým a k zálivu Hudsonovu se ubírali, drželi se vždy Ottawy jako nejdůležitější trati v tom směru. V době nynější podél břehů jejích vine se železnice až po ústí Mattawy. Vodní síla Ottawy, již hojně se užívá k účelům průmyslovým, páčí se na 660.000 koňských sil, síla Gatineau na 32.000, Lièvre na 98.000 a Madawasky na 20.000 k. s.

Obyvatelstvo provincie vzrostlo od r. 1871 do 1901 z 1,191.516 na 1,648.898 duší, což jest o 1·2% průměrně za rok; přes 80% z nich (1,322.115) tvoří francouzští Kanaďané, 17·5% přistěhovalci ze spojených království britských (114.842 Irů, 114.710 Angličanův a 60.068 Skotů). Náboženství katolické převládá (86%). Nyní žije tu 1,758.898 osob.

Pokud se týče poměrů národohospodářských, jest uvést, že příjmy obyvatelstva nepocházejí jediné z těžby přírodnin jako v území Akadickém, nýbrž také z činnosti průmyslové. Počítá-li se průměrný příjem roční na osobu 173 dolarů, lze z toho 111·50 dol. počítati na vrub průmyslu, 46·50 dol. na vrub hospodářství polního, 11·80 na

lesnictví a honbu, 1·80 na hornictví, 1·40 na rybářství; tedy 61·50 dol. na vrub výtěžku z přírodnin. Rybářství vyneslo r. 1903 asi 11·2 mill. K; hlavním předmětem lovu je treska kromě rakův, úhořů, sledí a makrel. Výtěžek z nerostů r. 1901 stanovil se na 13·7 mill. K; z toho hlavní díl připadá na těžbu osinku (5·4 mill. K). Kanadský osinek (chrysolit) vyskytuje se hlavně na třech místech: u Danville, Thetfordu a Broughtonu. Lesy daly užítu roku 1903 skoro 100 mill. K. Nejvíce vyvinula se výroba dřevoviny na lepenku a papír z měkkých druhů stromových, borovic a smrků.

Polní hospodářství dosud nevyvinulo se tak, jak mohlo by se mysliti při obrovské rozloze pozemků. V popředí těžby jest oves, na druhém místě pšenice, brambory a ječmen, na třetím místě boby, len, kukuřice, žito, tabák a chmel. Chov dobytka se značně zlepšil, tak že r. 1901 provincie čítala 361.000 koní, 1,366 000 hověd, 654.000 ovec, 404.000 vepřův a 66.000 úlův. Mlékařství věnuje se tu rovněž péče veliká. Kapitál v hospodářství uložený páčí se na 2.200 mill. K; roční výtěžek označuje se na 428 mill. K. Přebytek hospodářských plodin dováží se hlavně do Anglie. Zvláště se cení kanadské sýry, máslo a vejce.

Továren a průmyslových závodů bylo r. 1901 přes 4840; dělily se v 95 skupin. Ze skupin zajímají výnosem 65 mill. K ročně první místo strojnictví a kotlářství, pak dřevařství, sýrařství (po 60 mill. K), mlékařství a oděvnictví. Dovězené zboží z ciziny cení se na 480 mill. K, zboží přivezené na 520 mill. K. Tři čtvrtiny všeho soustřeďují se v Montrealu.

Správa provincie záleží z guvernéra, ministerstva, zákonodárné rady a zákonodárného sboru. Guvernéra jmenuje na pět let generální guvernér v Ottawě. Ministerstvo skládá se z 8 ministrů, zákonodárná rada z 24 členů doživotně volených, zákonodárný sbor má 74 členy, volené občanstvem na 5 let. Za činnost svou dostávají 800 dolarů ročně. Ministři vybírají se z rady, a jest jim se poděkovati, nemají-li návrhy jejich většiny.

Nejdůležitější tratí železniční je C. P. Ry., k níž v Quebecu připojuje se trať Kanadsko-atlantská, vedoucí od zálivu svatovavříneckého podél půlostrova Gaspé a řeky sv. Vavřince; spojuje Montreal s Ottawou, Mattawou, jezerem Temiscamingem a zasahuje odbočkami do vlastního nitra vysočinného. Počáteční stanice C. P. Ry. Quebec je nejstarší osadou evropskou. Do r. 1857 byl hl. městem celé Kanady. Zůstala v něm vláda zemská, jest ústředním místem francouzských Kanadanův a vyniká půvabem nad ostatní města americká. Prostírá se při ústí St. Charlesu, ve vzdálenosti 1375 km od průlivu Belleislekého v místech, kde řeka sv. Vavřince má šířky 1200 m. Záleží z města dolního a horního. Dolejší část města šíří se na úpatí příkrého srázu skalního, připomínající malými domy a klikatými ulicemi město evropské; tu soustřeďuje se život a všecek ruch. S protějším Pointem Levisem spojen jest převozem. Horní město leží na skalnaté planině, jež dostupuje v hoře Diamondu výše 101 m. Hora jest opevněna tak důkladně, že ji jmenují kanadským Gibraltarem.

Pohled odtud do okolí quebeckého náleží k nejpůvabnějším v Americe Britské. Pěkné sady, zvýšené terasy, hotel Frontenac (stavba jeho vyžadovala skoro 5 mill. K), katolická kathedrála (z r. 1666), anglikánská kathedrála, parlamentní budova, katolická universita s museem a knihovnou, velká kasárna, zbrojnice, radnice, divadlo a jiné budovy dodávají městu vzhledu velikolepého. Quebec mohutní hlavně od té doby, kdy řeka sv. Vavřince byla náležitě prohloubena a lodem všeho druhu přístupnou učiněna. Počet obyvatelstva jeho vzrostl od r. 1881—1891 z 62.446 na 63.090 osob; do r. 1901 pouze na 68.840 duší. Dle počtu obyv. Quebec je mezi městy v Kanadě v řadě třetí; mezi městy, vedoucími obchod zámořský, až na místě pátém.

Dle sira Karla Dilkeho „není vznešenějšího pohledu na světě než s terasy quebecské na Quebec. Člověk stojí na vyčnívajícím, mohutné skále a shlédáje dolů s ní, vidí zrovna mezi lodi a stožáry, ověšené vlajkami anglickými, německými, francouzskými a hollandskými. Při vstupu do města zdá se nám, že ocitáme se v středověké Evropě. Vitají nás brány městské, branky, starodávné schody do vyšších ulic, domy se zdobenými štíty a příkrými střechami, podobnými střechám lutyšským. Vidíme náboženská procesí, oltáře květinami okrášlené, sochy a sloupy mariánské, směs různého zboží dřevěného, vlněného a bavlněného, mužské klobouky, ženské bluzy, červené kabáty anglického vojska v úzkých ulicích a na trzích neobyčejně živých.“

Řeka sv. Vavřince u Quebecu bývá zřídka zcela zamrzlá. Příliv a odliv porušuje spojení ledových tříští v jediný, pevný most. Nezamrzá-li docela, po hladině její pluje nesčetné množství ledových ker, jimiž jest prodíratí se parníkům, dopravujícím osoby a zboží na druhý břeh. Pohled na boj, jež parník svádí s ledem, jest uchvacující. Malé kry odletují od přídí pevného plavidla, velké kry pukají nárazem ocelových desk, zvláště k lámání ledu přizpůsobených. Loď na chvíli zastavuje; přidává páry. Nový náraz, nový praskot, a v okamžiku vyhupuje se kouřící těleso na kru a přejíždí ji, vnikajíc za ní opět do vody. Lidé odvažují se do proudův i v člunech malých. Nemohou-li ku předu, veslaři je vytahují na led a přetahují na druhou stranu. „Leč neradno dlouho přihlížeti tomuto divadlu. V krutém mrazu začíná běleti nos, a to je znamením, abychom se uchýlili do kajuty.“

Cizincům, do Quebecu zavítavším, ukazuje se vodopád montmorencský a ves Jeune Lorette, kde prý žijí divoši. Ve skutečnosti jsou to však klidní rolníci, potomci kanadských lovcův a domorodců, jichž předkové mísili se s Francouzi. Jsou civilisováni, mluví napolo francouzsky, napolo anglicky, ale nosí oděv indiánský. Bydlí v domech, mají katolickou kapli a domorodého kněze, notáře, učitele a po Indiánech zdědili jediné živost očí a neobyčejnou zálibu v pití kořalky.

Poněkud jihozáp. od Quebecu při ústí St. Maurice zdvihá se město Trois Rivières (10.000 obyv.) s významnými trhy dřevnými. Sou-

sední krajinu, lesy pokrytou a skalními divočinami prostoupenou, mezi Quebecem a jezerem St. Johnem, kde nelze polní hospodářství s prospěchem provozovati, vláda kanadská prohlásila za rezervaci pod jménem „Vavřínecký park národní“ a zakázala v něm káceti stromy. Dále ve směru jz. dostihujeme Montrealu, založeného r. 1642 na místě opuštěné, indiánské Hochelagy na říčním ostrově, 35 km dlouhém a 12 km širokém, mezi ramenem Prairijním a řekou sv. Vavřince. Montreal jest nejenom nejlidnatějším městem britsko-americkým, nýbrž i po stránce národohospodářské, obchodní a kulturní střediskem všeho života severně od území unijského. Rok po roce od založení svého pro výhodnou svou polohu nabýval významu, zejména když v něm (v XVII. stol.) soustředil se obchod kožišinný, a když lovci bobrův a jiných živočichů se na trhy sem dostavovali. Když později otevřela se plavba po jezerech Velikých, v Montrealu zřízena byla rozsáhlá překladiště mezi nimi a zálivem sv. Vavřince. S nedaleké hory Mount Royalu je poučný a krásný pohled na množství domů, z jichž směsi vyčnívají hroty vysokých věží právě tak přívětivě a malebně jako v městech evropských. Až k úpatí zalesněného vrchu rozkládají se budovy britské, nové čtvrti městské, ukryté v bohaté zeleni stromů. Většina domů vystavěna jest ze světlé žuly a kryta cinovými střechami; ulice překvapují vzdušností a neobyčejnou čistotou. Čtvrť francouzská při řece má ráz starých měst přímořských s ulicemi úzkými a krivolakými. Na rozhraní města starého a nového šíří se rozsáhlá náměstí, jako Dominion Square s katedrálou St. Jamesskou a pomníkem Macdonaldovým, Viktoria Square s pomníkem královny Viktorie, Jacques Cartier Square se sochou Nelsonovou a j. Zvon na věži katedrály je prý největší v celém Novém Světě. Z ústavů vzdělávacích jmenuvati jest universitu Mc Gillovu, v jejímž museu uloženy jsou přírodovědecké sbírky ceny nesmírné. Universita zřízena jest po způsobu anglickém a vystavěna v parku.

Montreal stal se po ukončení splavňovacích prací na Ottawě a na řece sv. Vavřince střediskem velikolepé soustavy průplavů, jichž důležitost nesmírně stoupla, když jízdní dráha v jezeře sv. Petra a jinde prohloubena byla na 8·4 m, a v přístavě montrealském mohly kotviti bez překážky největší koráby námořní. Tento vývoj obchodní činnosti měl za následek úpravu vodních cest na Velikých jezerech a spojení Ottawy se zálivem Georgianským (French R.) a Ontarijským (Rideau R.). Když r. 1859 zřízen byl přes řeku sv. Vavřince most v délce 2800 m, bylo lze síť železnic kanadských připojiti k síti unijské a dopravu ještě povznést. Po zahájení dopravy na železnici pacifické r. 1886 Montreal jako počáteční stanice postavil se v popředí všech měst kanadských. Také druhá železnice pacifická, Grand Trunk Pacific, projektována jest odtud. Montreal předčil nad Quebec počtem obyvatelstva čtyřikrát (r. 1901 žilo tu 267.730 obyv.), zámořskou dopravou dvakrát, obratem peněžním téměř dvanáctkrát. Hlavně vyváží obilí, mouku, jablka, dříví, rudy, apatit, osinek a j.

„Montreal vyznačuje se zvláštním ruchem a čilostí všeho občan-

stva. Ulice plní ustavičně davy lidstva se předstihující. Zejména v zimě nikdo na ulicích se nezastavuje, poněvadž má strach o uši. Obrovské laviny sněhové spadávají se střech a zvětšují sněhové závěje vysoko nakupené. Chodci podobají se sněhulákům. Sáně rychle projíždějí ulicemi, při čemž rolničky vesele zvoní. Koně ozdobeni jsou nejpěštějšími stuhami a postroji, jichž barva od bílého sněhu nápadně se odlišuje. Není milejší zábavy pro Kanaďana, než zahařenou býti v teplé kožišiny a na saních prolétati zasněženými pláněmi. Čím větší mráz, tím prudčeji koně utíkají, aby se mu ubránili. Kočové odívají se v kožichy, opatřené kápi z kožišiny divoké kočky, a pásem z barevné kůže utahují šatstvo kolem boků. Uši jejich vězí v kápi, ruce v rukavicích, nohy ve velikých botách; jen obličej vydán je šlehům divého větru, jenž řeže do tváří a očí a způsobuje rampouchy na vousech.“ „Skoro by se mohlo říci, že Kanada je zemí kožichův a divokých zvířat, jimž muži a ženy v úboru kožišinném se podobají. V zimě lze v Montrealu viděti medvědy, vlky a tuleně, kteří se ulicemi procházejí. Každý tlačí si čepici přes oči, ohrnuje limec přes uši a obaluje si šátky kolem krku a přes nos. Z obličejů nelze viděti nic jiného leč dvě oči, zaplněné slzami, jež při mrazech —25° zdají se býti jako skleněné. Zima zdejší je nemilosrdnou nepřítelkyní krásy. Nohy chodců nepodobají se ani nohám lidským. Lidé zabalují je do dvou, tři párů lněných punčoch, obouvají je do bot z kůže dančí a navlékají ještě do kaučukových obalů. V obyčejných botách nebylo by lze na kluzkém chodníku se pohybovati. Pohled na Montreal v zimě poskytuje zvláštního divadla. Město je jako z cukru, ohromný kopec sněhu. Vedle města bělí se hladká plocha řeky sv. Vavřínce, na níž led bývá metr tlustý, a po níž jezdívali povozy s největšími náklady. Čilí sportovníci jezdívali po rovných hladinách ledových na ledních člunech, opatřených sněžnicemi a plachtami, a větrem poháněných. Rychlost jejich vyrovnává se rychlosti vlaku. Jízda na bruslích náleží k nejmilejším zábavám Kanaďanů, mužův i žen; dětem jest ovšem zábava ta pravou rozkoší. Obyvatelstvo tak říkajíc život proklouže. I mrtví vozí se na hřbitovy na saních. Průvod pohřební ubírá se ku předu tiše, bez lovozu, a mizí mezi větvemi stromů hřbitovních a v šeru jejich jako tiché vidění.“

Doprava železniční v zimě mezi Montrealem a Quebecem bývá nad míru obtížná. Sněžné závěje způsobují častá zpoždění a přerušují jízdu. Často tři i čtyři lokomotivy prorážejí volnou cestu sněhovými vrstvami, jež bývají až 60 cm vysoké. Ku konci října počíná sněžení v ohromných spoustách. Bílý koberec prostírá se až k točně. V dubnu prozrazuje se jaro, a množství sněhové taje. V ulicích mohlo by se po lodech plouti. Celý měsíc nestačí, aby zmizely vody v kotlinách nashromážděné. Léto prozrazují strašlivá vedra, větší nežli v Itálii.

Z předměstí zasluhují zmínky St. Henri, St. Louis, St. Cunigonde a Westmount. Kromě C. P. Ry. a G. T. P. Ry. (Grand Trunk Pacific Railway) Montreal jest ústřední stanicí železnice Inter-

coloniální a Kanadsko-atlantské. Cornwall vyznačuje se strojnictvím a slyne papírnami.

Dále na západ v Ontariu při trati C. P. Ry. leží třetí město kanadské dle velikosti, Ottawa, která počátek svůj má v prvních desetiletích XIX. stol. Tehdy slula Bytownem. Zmohutněla splavením řeky Ottawy a zřízením průplavu Rideauského. Tehdy začaly se v poříčí řeky Gatineau porážeti hluboké lesy, z nichž dříví dopravovalo se v nesčetných vorech a nákladech k řece sv. Vavřince. Vznikly tu pily, továrny na zpracování dříví, a město brzy rostlo přilivem lidu pracovního a zakládáním závodů průmyslových. R. 1858 stalo se hlavním městem panství Kanadského, a ozdobeno jsouc výstavnými budovami, parky a vědeckými ústavy, má nyní vzhled



Budova parlamentní v Ottawě.

krásného, velkého města vládního. Ačkoli převládá v městě živel anglosaský, přece zřízena tu byla universita katolická. R. 1881 žilo v Ottawě 15.000 osob, r. 1881 již 27.000 a r. 1901 60.000 osob.

Naproti městu Ottawě při ústí Gatineau leží Hull, jimž prochází odbočka C. P. Ry. na sever do Desertu. Jest jaksi průmyslovým předměstím Ottawy, kde se vyrábí

zboží dřevěné a papír. Východně od Hullu u Buckinghamu dobývá se tuhy, apatitu a slidy. Arnprior, Pembroke, Petewawa, Mattawa, dále North Bay při jezeře Nipisingu a jiná na trati dráhy tichomořské jsou živé a důležité stanice v krajích řídké obydlených. Jižně od Mattawy rozkládá se Algonkinpark, rezervace zvíci Slezska, kde ponecháno jest přírodě nenuceně vládnouti.

b) Území Velikých jezer (Ontario).

Provincie Ontario, dřívější Kanada Horní a Západní, má rozlohy 675.633 km² (skoro jako mocnářství Rakousko-Uherské); odečtou-li se rozměry ploch jezerních, jeví se velikost 571.116 km², což jest roz-

loha o něco větší nežli rozloha říše Německé. Nejjižnějším místem území jmenuje se ostrov Pelee v jez. Erijském ($41^{\circ} 40'$ s. š.), nejsevernějším ústí řeky Albany do zálivu Jamesova ($52^{\circ} 10'$ s. š.); místa vzdálena jsou od sebe 1165 km. Ve směru východozápadním rozkládá se Ontario od řeky sv. Vavřince nedaleko Cornwallu ($74^{\circ} 20'$ z. d.) po hranice Manitoby ($95^{\circ} 10'$ z. d.), v přímé čáře 1700 km vzdálené. Délka trati C. P. Ry., vedoucí Ontariem, obnáší 2270 km, skoro jako z Lissabonu do Vídně, nebo z Londýna do Moskvy.

Na jižní straně hraničí provincie se státy Spojenými, na ostatních stranách se zeměmi panství Kanadského. Od státu New-Yorku dělí ji řeka sv. Vavřince, jez. Ontarijské a vých. část jez. Erijského, od Pennsylvanie a Ohia jez. Erijské, od Michiganu a Wisconsinu jez. Huronské a Hořejší, od Minnesoty hranice zemské. Jsou to tudíž nejdůležitější státy unijské, s nimiž Ontario jest ve spojení pohodlnými tratmi vodními, a jež nemálo k vývoji jeho přispěly. Hranice proti Quebecu značí řeka Ottawa až po jez. Temiscaming a odtud přímka k jižnímu konci zál. Jameského. Proti Manitobě hranice vedou přímo k jihozápadnímu konci jez. of the Woods k řece Winnipegu při stanici Ingolfu; proti Keewatinu podél English Riveru a jez. Lonelyského, jez. sv. Josefa a podél řeky Albany až k jejímu ústí.

Povaha půdy v této provincii je příčinou, že se rozeznávají v ní čtyři rozdílné části. Nejmenší část náleží nížině Vavřinecké od Kingstonu po Montreal. Druhá část zabírá půlostrom, jenž jihozápadně se pne klikatými břehy mezi Velikými jezery a v prostředních planinách dosahuje výšky 400 m. K východu se sklání ve sníženinu, na jejímž dně leskne se jezero Simcoeské. Půlostrom podnebím a plodností půdy předčí nade všechny ostatní provincie, pročež jmenuje se všeobecně rájem hospodářův a sadařů. Třetí část, podobná půlostrovu Ontarijskému, ale méně obydlená šíří se mezi nížinou Vavřineckou, řekou Ottawou a jez. Nipisingem. Čtvrtá část, větší tří předešlých, je část západní, také Západní Ontario zvaná, jež od Nipisingu a jezer Huronského a Hořejšího daleko se vlní v hmotnatých hřbetech 300—400 m vysokých. Velikých a malých jezer napočítá lze v krajině této velice mnoho. Jinak plocha provincie pokryta je lesy, močály a vodními divočinami. Osady zřítí lze hlavně při jezerech, po stranách dráhy tichomořské a ve směru jiných drah. Nitro půdy záleží z prahor a starých břídlíc, ledem diluviálním oťřených a známým způsobem upravených. Kam přicházíme, všude pozorovati lze účinky doby ledové.

Největší pozornost zeměpiscovu poutají přede vším Veliká jezera, původci říční soustavy vavřinecké, o jichž vody rozdělily se provincie Ontario a Unie. Mají obsahu plošného 246.000 km² a vody asi 25.000 km³, rovnajíce se množstvím jejím moři Severnímu; oblast jejich páčí se na 745.541 km² (asi jako půlostrom Skandinavský). I nazvána byla jezera „velikým nitrozemním mořem sladkovodním“, Samuelem Champlainem „Mer Douce“. Místo přílivu a odlivu pozorovati lze na nich zvláštní, nevysvětlené dosud denní rozdíly ve výšce

čáry povrchové, které jsou v souvislosti s tlakem vzduchu a větry, a jež objevují se na jez. Erijském vždy po 18 hodinách.

Bouře bývají na jezerech časté, silné a nebezpečné a připomínají bouře na moři. Příboj na pobřežích skalnatých vyrovnává se mohutností vlnobítí na březích mořských. Západní větry způsobují na jižním konci jezera Michiganského mocné duny písečné, jež vyrovnávají se písečným náspům při východním pobřeží oceánském. V „dunovém parku“ jihovýchodně od Chicaga dosahují výše až 60 m, na půlostrově prince Edvarda v severovýchodním koutě jez. Ontarijského skoro 50 m. Dle K. G. Gilberta pobřeží jezerní pomalu se snižuje směrem jihozápadním. Zátoky totiž a ústí řek na straně severovýchodní změlčely, kdežto na straně jihozápadní se prohloubily a rozšířily. Odůvodňuje pozorování své tím, že shledal na Erijských ostrovech u Sandusky patrné klesnutí půdy pod hladinu vodní a na ostrovech Bassských podmořské jeskyně krápníkové, které rozhodně vzniknouti mohly v poloze vyšší, nežli se objevují teď. Gilbert také vypočtl, že při pravidelném postupu tohoto vývoje jez. Michiganské za 500 let musí znova přetéci k Desplainu (Desplaines) a k Missisipi; tím by ovšem v budoucnu hrozilo Chicagu krajní nebezpečí neodvratné zátopy.

Celkem jeví se území Velikých jezer jako stupňovina k východu klesající, jejíž hlavní stupně znázorňují prahy St. Marys Riveru a vodopády Niagarské. Nejníže leží jezero Ontarijské (75 m nad mořem), výše jez. Erijské (175 m), spojené s prvním Niagarou, ještě výše u Detroitu jez. Clairské a severně od něho jez. Huronské, Michiganské a nejvýše jez. Hořejší (183 m).

Jezera tato, objevená před dvěma sty lety, stala se časem nejmilejším cílem turistů zvláště v dobách, kdy nebylo ještě železnic. Tehdy plavily se po hladině jejich ve všech směrech ohromné koráby palácům podobné, všim pohodlím a všemi potřebami opatřené. Nyní ovšem, když obecnstvo po železnicích může dostat se ještě dále, objevují se na jezerech parníky rozměrů menších, ale neméně výhodně stavěné a pohodlně vypravené. Že konkurence mezi plavebními společnostmi byla příčinou nerozumně rychlých a nebezpečných plaveb, rozumi se samo sebou. Dějiny nehod zaznamenávají četná neštěstí. Tu praskl kotel, tu roztrhl se koráb o úskalí, onde ledová tříšť rozmačkala loď, nebo vichry zanesly parník na mělčinu. Ale obecnstvo přece světuje se raději kolům a šroubům parníků, nežli kolům vlaků, byť cesta po jezerech mnohem byla dražší a delší. „Společnosti turistů baví se hovorem, hudba hraje, mladí páni koří se mladým damám, při měsíčku se na palubě tancuje — co může být příjemnějšího na cestě nad tyto požitky? Nastává jítro. Slunce vstává na východě ze zlatých vln jezerních jako na širém moři, všude šíří se voda jako v otevřeném oceánu. Konečně objevuje se temný pruh země a po několika hodinách obecnstvo zří konec cesty a v brzkou vystupuje na pevnou zemi.“ Plavba lodí z jezera Erijského na záp. pobřeží jezera Hořejšího trvá zpravidla týden; drahou lze ji vykonati ve dvou dnech bez námahy a bez únavy.

Vody jezerní požehnány jsou bohatstvím ryb. Bělice (*Coregonus clupeaformis*), pstruzi (*Salvelinus fontinalis*), jesetři (*Acipenser rubicundus*), štiky (*Esox masguinongy*), okouni (*Roccus chrysops* a *R. lineatus*) loví se v takovém množství, že Kanadě přinášejí ročního užítku přes 3 mill. K a Unii 2·5 mill. K.

Za vlastní počátek soustavy jezerní považuje se jez. Nipigon (čistá voda) o 3189 km² severně od jez. Hořejšího. Prostá hloubka jeho obnáší 260 m, hloubka poměrná 160 m; nad hladinu vyčnívají v něm četné ostrovy, a poněvadž leží v úvale, sbíhají se v něm hojné přítoky. Odtok jezerní, Nipigon zvaný, má délky 50 km a teče přímo přes několik hlučných prahů do jezera Hořejšího.

Jezero Hořejší o rozloze 81·408 km² (větší Haliče) jest největší a nejhlubší z jezer Velikých. Naměřená dosud největší hloubka jest 308 m. Představuje největší sladkovodní jezero na povrchu zemském a s ostatními jezery a řekou sv. Vavřince nejdelší a nejdůležitější splavnou dráhu vodní. Hladinou svou leží o 76·5 m níže, nežli jezero Nipigon; území, jež přítoky jeho odvodňují, obnáší 205·824 km² (Oppel). Nemá odlivu ani přílivu, ale v roce hladina jeho pozvedá se a zase poklesá o 1·41 m. Nejvýše a nejnápadněji vystupuje pobřeží poblíž Fortu Williamu a Portu Arthuru. Tu objevují se tři fjordové zálivy: Thunderský, Black a Nipigonský, jež oddělují půlostrovy a ostrovy, vysokými vrchy prostoupené (Thunderpoint 595 m, Tiptohill 647 m), a připomínají krajinný útvar na norském pobřeží západním. Východní pobřeží jezerní je všude příkré a skalnaté, ale mnohem jednotvárnější nežli pobřeží severní. Jediný ostrov Michipikoten jednotvárnost jeho přerušuje při zálivu Michipikotenském, v jehož okolí dobývá se hojně rudy železné. Délka jezera obnáší 625 km, šířka 260 km; nad hladinou mořskou vlní se ve výši 183 m. Nejhlubší místo na jeho dně jest proláklé 125 m, což nasvědčuje domněnce, že pánve jezerní nezpůsobila říční erose, ani pohyb ledovců, nýbrž že vznik jezerní sahá do dob vývoje nejstarších útvarů. Největší hloubky naměřily se východně od půlostrova Keweenawského a podél pobřeží severozápadního. Zkouškami vlečnou sítí našlo se na dně jezer živočišstvo původu oceánského.

Z řek, vtékajících do jez. Hořejšího, zvláštní pozornosti zasluhuje St. Louis, již někteří zeměpisci považují za vlastní počátek řeky sv. Vavřince. Vzniká na rulové planině v Sev. Minnesotě, ve výši 650 m nad mořem a vlévá se do Fondu du Lac. Pigeon jest menší a významný tím, že tvoří hranice mezi Unií a Kanadou. Mohutnější jest Kamínistiqua, bohatá vodopády; pojí se s vodami jezerními u Fortu Williamu. O Nipigonu jsme se již zmínili, když jsme mluvili o jezeře téhož jména. Od severu přicházejí ještě řeky Pic a Michipicoten, od jihu Sturgeon.

Na straně jihovýchodní zužuje se jezero Hořejší ve Whitefishbay, z něhož vytéká St. Marys River do jezera Huronského, o 6 m nižšího, nežli jez. Hořejší. Délka řeky obnáší 102 km, množství vody za sekundu 2500 m³. Šestimetrový spád mezi jezery vy-

plňují divoké peřeje, zvané Sault de Ste. Marie, které bývávaly před zřízením postranních průplavů plavbě na překážku. První průplav vystavěn byl již r. 1798 na straně kanadské, ale r. 1814 vojskem unijským zničen. Unie vystavěla na jižní straně průplavy dva, opatřivši je mohutnými splavy. Podobně vlada kanadská usnadnila spojení jezer novým průplavem nejlepší soustavy a schopným neobyčejné výkonnosti.

Kromě Indiánů jiní plavci tudy se neodvažují. Na člunech z kůry stromové zrobených přírody pouštějí se statečně a chladnokrevně v proudy a lehce bez nehod splývají prudkým živlem přes prahy a zpěněné vry.

Před vstupem do průlivu Ste. Marie zjevují se oku pozorovatelovu „Pictured rocks“ (malované skály), na nichž zřítí lze podivné krajiny, města a zříceniny. V okolí žijí dosud Chippewayové. Zaměstnávají se hlavně lovem bělic, jež vyznačují se nejchutnějším a nejvýživnějším masem ze všech jedlých ryb. Indiáni mají je po 8 měsíců za denní potravu; jsou v pravém slova smyslu ichthyofagy (rybojedy).

V průlivu leží unijské ostrovy: Sugar, Neebish, při vstupu do jez. Huronského Drumond a britský ostrov St. Joseph. Při vstupu do jezera Michiganského zříme po pravici Mackinae, „Gibraltar Velikých jezer“ a starou missijní stanicí St. Ignace. Plujeme vedle zelených ostrovův a navštěvujeme Green Bay, odkudž francouzští cestovatelé zpravidla ubírali se na cesty k Missisipi.

Jezero Huronské zaujímá plochy 59.392 km² (délky 430 km, šířky 180 km); území, z něhož přijímá přítoky, odhaduje se na 192.768 km²; největší hloubky dosahuje ve 215 m, tak že dno jeho klesá 39 m pod hladinu mořskou. S jezerem Michiganským spojeno jest průlivem Mackinacským a zachovává s ním hladinu v téže výši při vysoké i nízké vodě. Z jezera Huronského všechna východní polovice náleží provincii Ontarii i se zálivem Georgianským, jenž oddělen jest od hlavních vod rozlehlým ostrovem Manitoulinem a půlostrovem Adairem, a v němž překvapuje spousta ostrovův a ostrůvků (souostroví třiceti tisíc ostrovů). Na severní straně pobřeží značně vystupuje, na východě provázeno jest mělčinami a bradly, na jihozápadě hluboce se otvírá zálivem Saginawským. Z přítoků jeho největší jsou: odtoky jezera Nipisingského, Muskoky a Simcoeského mimo sta malých řek a říček a mimo příliv z jezera Michiganského.

Jezero Michiganské má délky 560 km, šířky 135 km; při hloubce 263 m prostírá se po 58.000 km² plochy. Břehy jeho zdvihají se nízko a jednotvárně, jsouce rozčleněny Green Bayem a Grand Traverse Bayem a vroubeny v severní polovici řadami ostrovů. Oblast jeho přítokův odhaduje se na 125.000 km². Vlévají se do něho: Escanaba, Menominee, Fox (z jez. Winnebaga), Manitowoc, Milwaukee, Calumet, St. Joseph, Grand, Muskegon, Manistee kromě jiných menších. Poněvadž hladina vody jez. Michiganského jest asi o 1 m vyšší nežli hladina jez. Huron-

ského, lze pozorovati spád vody jeho v průlivu Mackinacském od západu k východu; paroplavbě to nevadí, a tak spojení obou „jezerních blíženců“ zůstává volné a velice živé.

Spojení jezera Huronského s Erijským děje se řekou St. Clairem, jezerem téhož jména a průlivem Detroitským v délce 136 km.

Jezero St. Clair bývalo mělké (1·5 až 3 m) a splavno pro malé lodi; nyní je prohloubeno na 6 m, a pluje po něm více lodí nežli řekou St. Marys. Paroplavba provozuje se tu 257 dní v roce; klid trvá průměrně od 19. prosince do 6. dubna.

Jezero Erijské, 25.426 km² veliké, 64 m hluboké, přísluší Kanadě pobřežím severním. Břehy jsou tu všeobecně ploché, ale méně osazeny nežli břehy jižní, tak že není tu velikých měst, po-

dobných rostoucimu Toledu, Clevelandu, Erii a Buffalo na straně unijské. Nápadná mělkost jezera (maximum 99 m) dává podnět k myšlence, že dějiny vývoje jeho jsou jiné nežli jezer předešlých. Rozhodně je původu mladšího, a morenní usazeniny měly veliký podíl na jeho vzniku a rozčlenění. Největší přítoky, Maumee, Sandusky,



Část vodopádů Niagarských v zimě.

Cuyahoga, Ashtabula a Buffalo Creek odvodňují krajinu o 75.000 km².

Z jezera Erijského přetéká nadbytek vod do jez. Ontarijského světoznámou řekou Niagarou. Spád Niagary 326 stop (99·36 m) způsobuje mohutná stupňovina krajinná, napříč proudy směřující, jejíž výška nad vodopádem obnáší 180 m, pod vodopádem 110 m, snižujíc se směrem k jezeru Ontarijskému. Vlastní stupeň (Niagara Escarpement) má výšky 60 m. Nepřehlížejíce k nepřehledným usazeninám z doby ledové, pozorujeme, že půda záleží z vrstev vápencových a břidličných, jež zcela mírně uklánějí se k jihu, že týž vápenec, jenž při výtoku z jezera Erijského vyrazí v hloubi 140 m, při okraji vodopádu objevuje se na povrchu (180 m). Do vápencové vrstvy, jejíž tloušťka páčí se na 60 m, a do břidlic, pod vápencem ležících, řeka vyhlodala hlubokou průrvu, která sahá nyní o 7 km dále k jihu, nežli bývala před dávnými časy.

Jezero Ontarijské, nejmenší ze skupiny Velikých jezer, má rozlohy 18.585 km². Hladina jeho leží 75 m nad hladinou mořskou, ale dno prohlubuje se do 225 m. Pobřeží šíří se plošinami; jen na severovýchodě rozčleňuje se v záliv of Quinte, jehož zátoky podobají se prstům u ruky. V témž směru zříme ostrov prince Edvarda. Ačkoliv stav vody na jezeře je přiměřený a rovnoměrný a plavbě nestojí mnoho překážek v cestě, doprava na něm jest daleko menší nežli na jezerech předešlých. Směr lodí obchodních pravidelně obrací se k ústí průplavu Wellandského. Na pobřeží severním a západním leží největší osady provincie: Toronto, Hamilton, Quelp h, Galt, Brantford, Belleville, Kingston. V Torontu doprava lodní trvá také 257 dní v roce, t. j. od 3. dubna do 19. prosince.

Hovoříme-li o území Velikých jezer, nelze nám nezmíniti se o půlostrově Ontarijském, jež oblévají tři jezera posledně jmenovaná. Prostírá se ve směru jihozápadním po průliv Detroitský v rozloze 150.000 km², jsa z vnitřních půlostrovů největší. Utvořily jej ve směru od jz. k sv. vrstvy devonské, silurské a kambrické, k nimž druží se při severovýchodním okraji břidlice huronské a rula vavřínecká, s jejichž zvrstvením souhlasí též všecek povrch ostrovní. Jenom jiho- východně od jez. Nipisingu a jižně od zálivu Georgianského vystupují krajinné stupňoviny do 400 m výšky, na nichž zřetelně poznati lze stopy někdejšího zalednění. Z doby té zůstalo zde veliké množství úrodného nánosů, jezerních pánví a říčních vodopádů. Půda vlivem paprsků slunečních tak je plodná, že právem půlostrov se nazývá „zahradou kanadskou“. Mimo to půlostrov stal se nálezem pramenů petrolejových hlavním dodavatelem svitiva pro celou Kanadu. I v New Yorku je prodávají, ale jako „petrolej americký“, poněvadž jako „kanadský“ nebyl by dosti ceněn. Vlastní okres petrolejový šíří se v poříčí řeky Thamesu, jejíž ústí v jezeře Clairském opatřeno jest světlárnou. Krajíně říkají Petrolea. Vlní se beze zvláštních vypnulín, pokryta jsouc hlinou diluviální, pod níž shromáždila se nafta v rozsáhlých tůních.

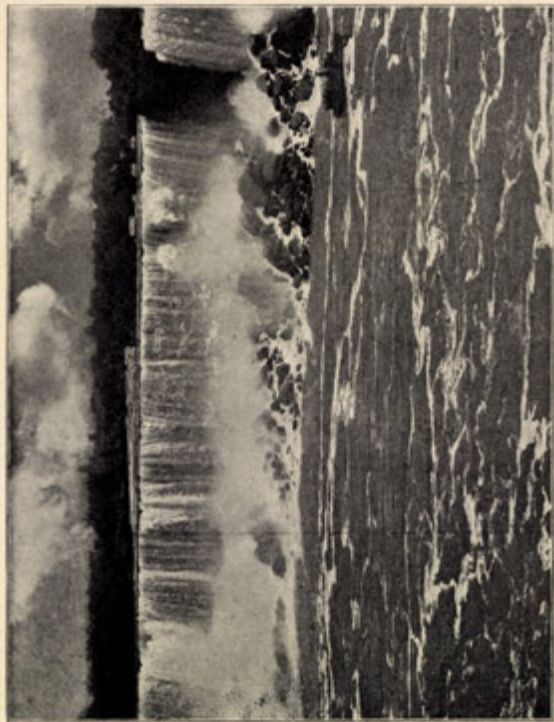

Vodopád Niagary. Strana americká.

„Kudy kráčíme, všude znamenáme zápach petrolejový, všude jeví se stopy naftových pramenů. Osada Petrolea záleží z jediné ulice, je špinavá, děravá, nepravidelná a osazena mladými kolonisty; ale prameny její dávají neobyčejný užitek. Zvláště bohatá jsou zřídla v Oil Springsu, 10 km od Petrolea na jih. Blížíme-li se ku pramenům, z dále zříme četné dřevěné věže a budovy, z nichž každá je ukazatelkou, kde se nová studna vrtá, nebo kde studna již je v činnosti, nebo kde již vyčerpaný pramen odumřel. Půda se všude černá blátem a olejem; kolejemí a struhami valí se líně proudy špinavé hmoty, na povrchu pokryté vrstvou olejnou; vzduch je těžký a prosycen petrolejovými výpary.

Cesty vykládány jsou dřevy a prkny a tak učiněny schůdný. Zastavujeme se u jedné ze studní a pozorujeme, co se tu děje. Malý parní stroj o 12 HP uvádí v pohyb čerpadlo, které bez přestání vyvrhuje z útrob zemských proud husté temnězelené tekutiny — surový petrolej — tekoucí hned do nádrže, rybníku podobné. Práce tato koná se ve dne v noci, den ze dne, až petroleje v podzemí není. Vystupující přírodní plyny z vyčerpaného petroleje moudře se zachycují a přivádějí pod kotly, kde se jimi topí na místě dříví a uhlí. Území petrolejové, na němž nyní v činnosti jest přes 300 čerpadel, nemá více než $6\frac{1}{2}$ km šířky a 16 km délky; má se všeobecně za to, že krajiny sousední také chovají petrolej. Obchod s pozemky a s výrobou petroleje není dosti jist; každé chvíle prameny mohou vyschnouti, pročež čerpadlům pracovati jest, pokud lze s horečnou rychlostí. Někdy se stává, že prameny vyschlé naplňují se naftou znovu a dovolují další těžbu. Nejednou se stalo, že chytrý těžař vyvrtal novou studnici blízko silného pramene sousedova a podzemní prameny jeho převedl do ní. Jakýsi muž, jemuž pramen dával malý užitek, zapálil na dně šachty velké množství střelného prachu a uvolnil tak podzemní prameny, že mu pak dávaly denně 200 sudů petroleje. Poněvadž prameny třeba jest často opouštěti a nově studny vrtati, nelze na blízku jich stavěti pevná stavení, nýbrž jen stavení jednoduchá, aby se snadno mohla přenášeti a k další stavbě upotřebiti. Staré osady zůstávají pustý a smutný, podobně jako se děje v Australii na místech, kde nelze z ryžovišť již vytěžiti ni zrnska zlata.

Kdo chce býti těžařem petroleje, zakupuje si část pozemku, platě za jitra 500 nebo 700 K. Prodá-li dříví na jitra pokácené, má již 250 až 300 K užitku. Pak staví si obydlí a boudu, v níž zřizuje čerpadlo a montuje parní stroj, což vše má cenu asi 15.000 K, a začíná pracovati. Vrtání trvá zpravidla 10 dní. Prvních 10 m do hloubky nebožez proniká vrstvou hlíny; dalších 60 m vrstvou tvrdé skály vápencové, pak 30—45 m skalami, obsahujícími petrolej. Neobjevuje-li se petrolej po 150 m, nejlépe jest práci skončiti a začíti jinde. Komu se z pěti pokusů zdaří jeden, odměněn bývá náležitě za práci svou a námahu. Obvyčně sdružuje se k podniku několik osob, a tak zřídka kde pramen petrolejový náleží osobě

jediné. Život v osadách není příliš lákavý, ale pracovitý člověk může v krátku mnoho vyzískati a obohacen jsa do rodné vlasti své se vrátiti.

* * *

Niagara. Odtok jezera Erijského, přes 40 km dlouhý, záleží od Buffala po Youngstown ze dvou oddílů: Část horní od Buffala po Lewiston plyne nejprve v šíři 610 m mezi plochými břehy přes mohutnou vrstvu vápence v délce 6·4 km. Při ostr. Strawberry a Grand Islandu dělí se ve dvě ramena, z nichž západní, kanadské, má délky 19·2 km a 825 m šířky, východní, unijské, 8 km délky a šířky 540 m po Tonawandu, potom 915 m. Na konci Grand Islandu ramena se opět spojují v jediný proud 1830 m šířky a 3·2 km délky. Při Goate Islandu počíná sklon hladiny, jež na čtyřikrát klesá o 97 m. Horní proudy klesají o 14·4 m, vlastní vodopády o 49 m, dolní proudy, jinak Rapids, o 33 m, a ostatek po Lewiston o 0·6 m. Druhá část řeky jest klidná, splavná a má délky 11 km, šířky 610 m, hloubky 9—12 m.

Niagara rozdělena jsouc Goate Islandem ve dva oddíly, kanadský a unijský, řítí se do hlubiny, při čemž mraky vodního prachu se vyvíjejí a bělavým závojem malebné dílo přírody zahalují. Když se proudy poněkud utišily, pospíchají do zúženého kaňonu, při čemž uprostřed řeky se sbíhají a tvoří mohutnou kupu. Potom rozšiřují se ve Whirlpool, kde v starých dobách terainní stupňovina druhým vodopádem se prozrazovala. Obyvatelé na blízkou vodopádů dali všude nadělati schodů, zábradlí, lávek, mostův a ochozův, aby dopráno bylo cizincům pohodlně vodopády a ohlušující peřeje pozorovati.

Výška vodopádu amerického udává se na 167 stop (59·0 m), kanadského na 158 stop (48·16 m); délka onoho na 300 m, délka tohoto přes 600 m. Oba vodopády jsou úchvatné; kanadský, jímž teče mnohem větší množství vody nežli americkým (udává se množství desateronásobně), je mohutnější a působí větším dojmem.

Dno řeky Niagary právě nad vodopády tvoří vrstva tvrdého vápence, četnými puklinami prostoupeného. Pod touto, nepříliš tlustou vrstvou jsou vrstvy lupku, břidlice a jiných měkkých hornin. Spodní měkké vrstvy rychle se rozdrobují jednak vodou, trhlinami ve vápencové vrstvě dolů pronikající, jednak deštěm z hlavního proudu zpět odstříkující. Proto je též skalní stěna vodopádu stále konkávní. Následkem dutého tvaru stěn vodopádů lze se procházeti pod spoustami vod v oblouku se řítícími a pozorovati padající vodstvo. Tvrdý, neústupný okraj vápencový zůstává převislý, za tím co měkké vrstvy pod ním rychle se vymílají. Převislý konec okraje nemůže udržeti síly vody na něm spočívající a někdy náhle se ulamuje. Měkké vrstvy pod ním rychle se vydrolují, nejvíce tu, kde voda je nejhlubší a tudíž váha její největší; tím také vysvětluje se vznik vodopádu na straně Kanadské, jemuž říká se vodopád

podkovovitý (Horseshoe-Fall). R. 1889 utrhlo se uprostřed podkovy kus okraje o ploše akru, t. j. asi $40\frac{1}{2}$ a. I vypočetlo se, že od r. 1842—1891 okraj ustoupil o 60 až 70 m proti proudu, čili ročně průměrně asi o 122 až 163 cm, kdežto u vodopádu unijského dle inženýra Bogarta pouze o 7·68 palce, t. j. o 19·5 cm.

Vodopády Niagary (česky hřmění vod) objevil Evropan, pater Hennepin, r. 1679. Od té doby zájem pro ně tak vzrostl v Americe i v Evropě, že není cestovatele a návštěvníka Ameriky, jenž by na pouti své nepřišel se mu podívat. Přitažlivost jejich po celý rok je nezměněna, neboť jiné jsou krásy jejich v létě, jiné v zimě. Malebnost jejich uchvacuje, zvláště když vodním prachem pronikají barevné duhy a temně zelené vlny tříští se o čela balvanů, na dně nakupených. V zimě bývá vodopád ukryt za ledovými stěnami a horami, a jen hromový lomoz vodních spoust zaléhá ku pozorovatelům, uneseným pohledem na ledové útvary.

Na prvních vyobrazeních Hennepinových z r. 1697 patrný jsou tři vodopády. Přepadní strana podkovovitého vodopádu nynějšího byla tehdy úplně přímá, a čáru tu bychom dostali, kdybychom z bodu, kde nynější hlavní vodopád se dotýká ostrova Goat, spustili kolmici na kanadský břeh. Čára tato byla by asi rovnoběžná s hranou nynějšího vodopádu amerického, který od dob Hennepinových doznal jen nepatrných změn. Třetí naznačený proud zmizel úplně, a ani nejstarší současníci nepamatují se naň. První pozorovatelé vodopádů sotva by je nyní poznali, jak se za staletí změnily. Dle všeho v době Hennepinově ostrov Goat a Luna Island, skupina skal od Goatu odtržená, souvisely.

Abychom si mohli objasnit rychlou změnu skalnatého okraje vodopádů, jest nám uvědomiti si ohromnou sílu spoust vodních, které drobí a vymílají hlubokou propast do skalnatého dna. Právě nad Goatem je šířka Niagary něco přes 1200 m. Od ostrova ke kanadskému břehu jest asi 1000 m šíře. Šířka podkovy ve vodopádu kanadském, t. j. přímá vzdálenost obou konců jejich, je sotva 390 m. I je tu vodní proud o 5800 m³ vody za sekundu stlačen náhle ze šíře 1000 m na 390 m. Největší síla vodní jde právě prostředkem řeky, čímž rychlost ulamování skalního okraje vzrůstá s hloubkou přítěkačících vod. U americké části vodopádů poměry jsou jiné. Předně množství vod tímto proudem spadajících tvoří pouze 10% veškerého vodstva Niagary, a za druhé přes okraj přepadá voda o značně menší hloubce a váze. Jeť zúžení amerického ramene mezi americkým břehem a ostrovem Goatem pouze 120 m, kdežto délka hrany přepadní obnáší 300 m, čímž hloubka vody je nepatrná a umílání po celé šířce stejnoměrné.

Zajímavo jest, že Niagara mění ve vodopádech směr svého toku o plných 90°, a propast pod vodopády má v půdorysu tvar kruhového obvodu, jsouc stejným způsobem vymílána jako před mnoha stoletími propast Whirlpoolu. Když Hennepin a de La Salle ke konci XVII. stol. pozorovali vodopády Niagarské, počal asi právě kanadský vodopád konati svůj čtvrtkruhový oblouk. Není tudíž vy-

loučena možnost, až hrana vodopádu postupem dalších století se prodlouží k okraji parku královny Viktorie, že přes okraj skalní voda poteče ve vrstvě tak tenké, že voda v místech těch přetékatí bude jen jako jemný děšť. Z toho vyplývá, že závody při Niagare založené a sílu z ní čerpající, přeložiti se budou museti výše proti vodě. Ovšem doba ta je tak vzdálená, že netřeba nyní s okolnostmi těmito počítati; do toho času (r. 2400) postavené závody vyplatí se skvěle.

Většina elektráren dosud vystavěných stojí v bezprostřední blízkosti vodopádů Niagarských. Všechny opatřeny jsou náhony vodními z míst nad vodopády a svádějícími vodu do propasti pod vodopády. Největší stanice jsou: Ontarijská zařízení na 130.000 koňských sil, Elektrická na 125.000 k. s. a Kanadská na 110.000 k. s. „Profesor G. K. Gilbert, americký geolog zvučného jména, objevil, že území severovýchodně od jezer Velikých poněkud se zvyšuje, čímž spád v tu stranu se zmenšuje. Zvýšení půdy odhaduje 5·04 palce (128 mm) na každých 100 mil (161 km) za 100 let. Kdyby toto zvyšování neustále pokračovalo, mělo by za následek, že tok z jezer se obrátí, a výtok bude se pak díti z jezera Michiganského, a to asi v těch místech, kde je nyní Chicago. Za 2500 roků bude prý množství tekoucí vody v Niagare značně menší a za 3500 roků prý Niagara vyschne. Hrana přepadu kanadského ve vodopádu postoupila by asi o 2 míle proti proudu (3·22 km).“

Horší zkázu vodopádům Niagarským připravuje využitkování energie jejich ve službách člověka. Je totiž síla padající vody tak ohromná, že se škodou pro lidstvo jest, vybíjí-li se na prázdno pod vodopády. Dle prof. Gunninga obnáší množství spadlé vody za sekundu 8,500.000 l (dle jiných 27,000.000 l, dokonce i přes 700 mill. litrů). Při průměrném spádu vodopádů 50 m stanovíme ohromnou výkonnost zhruba na 5,666.666 HP, kteráž energie vystoupila dalším pozorováním na 10,000.000 HP. R. 1901 užito bylo z vodní síly té 2% k užítku podniků průmyslových; v době novější páčí se užítá síla na 4%. Všude podél Niagary nad vodopády i pod nimi stojí centrály s turbinami, jimiž pohánějí se dynamy k výrobě síly elektrické. Některé továrny neodbírají proudy elektrického z centrály, nýbrž odbírají z kanálů zvláště stavěných vodu a budují si stanice vlastní. Mimo centrály vroubí oba břehy Niagary úhledné budovy tovární, od nichž klesají k řece malé vodopády vod upotřebených, čímž malebnost krajiny velice získala. Na místě bývalých baráků neúhledných, v nichž jednak cizinci nocovávali, jednak přebývali průvodci a obchodníci různého druhu, bělejí se úhledné hotely, a všecek prázdný prostor ostatní proměněn byl v krásný, divoký park. Dle líčení některých cestovatelů dojem při pohledu na vodopády bývá prý menší, než jaký očekávali dle toho, co v knihách čtli, neb vyprávěti slyšeli. Je prý to tím, že stará romantika okolí mizí, a zjev továrních budov a komínů k velikoleposti přírodní nepřiléhají. Jako zvláštnost připomíná se, že r. 1868 následkem velkého větru voda v jezeře Erijském tak byla nazad stlačena, že stav její při vodo-



Vodopád Niagary. Strana kanadská.

pádech Niagary klesl o $6\frac{1}{2}$ m a že bylo lze je přejíti. Při tom objevilo se neobyčejné množství skal a prohlubin, o nichž nikdo před tím neměl tušení.

Výška břehů při vodopádech zůstává rovna výšce břehů pod vodopády, a tak otvírá se pod nimi na 5 km délky hluboká soutěska se stěnami skoro kolmými, v nichž jek vody, hukot a věčný vír trvá a bude trvati po věky.

Vodopády Niagarské obchází od r. 1829 mezi Humberstonem a Portem Dailhousie průplav Wellandský v délce 42·8 km, spádu 99·65 m s 25 splavy. Hloubky má 5 m. Průplavem tímto a průplavem Erijským, jímž Veliká jezera spojena byla s oceánem, všecko území jezerní neobyčejně se povzneslo; život v pravém slova smyslu v něm vykypěl.

* * *

Obyvatelstva ontarijského napočítlo se 2,317.608 duší; rozmnožuje se od r. 1871 průměrně ročně o $1\cdot15\%$. Ze tří čtvrtin je původu britského ($78\frac{1}{2}\%$); Kanadánů původu francouzského je 7% , Němců 9% . Náboženství převládá evangelické (82%). Němci usadili se hlavně na půlostrově jezerním a založili tu města: Berlín, Koburg a j. Příjmy územní r. 1901 páčí se na 1104 K, průměrně na jednoho obyvatele. Z toho 660 K z obchodu a průmyslu, 444 K z polního a lesního hospodářství, z hornictví a rybářství.

Rybářství, provozované pouze na vodách sladkých, nevykazuje takového užitku jako v provinciích přímořských, ale proto přece výtěžek r. 1903 dosáhl skoro 8 mill. K. Výtěžky nerostné dosahují průměrně 66 až 72 mill. K. Třetina z toho připadá na nikl, devitina na železo, pětina na cement, petrolej a měď. Ostatek na zlato, sůl, přírodní plyn, slídu, stříbro a j. Niklu dobývá se v známých dolech u Sudbury, západně od jezera Nipisingu na kanadské dráze pacifické, při jejímž trassování r. 1883 kov byl objeven v rudě pyrrhotitu. Ruda obsahuje zpravidla $2\cdot25\%$ niklu a tolikéž mědi; na místě se hned drtí a tavi. Surový kov dováží se do států Spojených, kde se dále upravuje. Rudy železné dobývá se nejvíce na východním a severním břehu jezera Hořejšího, zejména v zátocě Michipikotenské. Plyn přírodní vyskytuje se při pramenech petrolejových na půlostrově Ontarijském.

Lesy daly r. 1901 užitku přes 100 mill. K., čímž Ontario předčí nad ostatní provincie kanadské. Na severu a severozápadě převládají lesy jehličnaté, na jihovýchodě lesy listnaté. Tu v hlubokých, málo navštěvovaných úvalech spatřiti můžeme hvozdy sekerou a pilou netknuté. V nich zdržují se dosud bobři, medvědi a losi. V řekách postupují zástupy lososů proti proudu až tam, kde vysoké vodopády jim zastavují další pout. „Při 50. rovnoběžce naléztí lze dosud krajiny, jimiž nevede silnice, železnice, cesta ani lesní pěšina; který lovec se tam odvažuje, žije v tajemném šeru pralesů jako bytost zapadlá, se světa zmizelá. Tu civilisace nesetřásla pylu s pů-

vodních tišin lesních a nevyplašila rodů živočišných z patriarchálního spoluzítí. Tu zdržují se medvědi, za nimiž táhnou neohrožení lovci, sledující dle různých znamení stopu jejich. Veden jsa pouze kompasem, plahočí se člověk s nákladem potravy, zbrání a želez připravených k lapání huňatých dravců. Jest mu jíti záhy z jara, pokud leží sniž, aby mohl po něm na saních rychleji se bráti, a pokud je na řekách led, jenž poskytuje hladkou cestu do divokých hor. A jak opatrně jest mu postupovati; při nehodě pomoci lidské by se nedovolal. Sbratřiv se s přírodou, zná její dobré i zlé stránky, všímá si zvěře a jejího života, z něhož čerpá poučení pro sebe. Pozoruje-li, že los přechází řeky, může je přejíti i on; neodvažuje-li se los vstoupiti na led, vyhýbá se přechodu též a obchází raději břehy jezer na mnoho hodin. Na medvědy lící tu, kudy chodívají. Maží zpravidla dřevěnou tyč medem nebo sýrem, zakrývají ji roštím a v jediném otvoru do krytého prostoru ukrývají silná železa pod listí a mech. Aby chycené zvíře neuteklo, přivazují železa k velikému sochoru. Kořist poznávši, že je za nohu lapena, běží od místa neblahého a sochor táhne za sebou. Lovec nachází pak snadno stopy po uprchlíku a dostihnuv ho, úderem sekerky do hlavy medvěda ubíjí. Pasti třeba dělati ve velikých okruzích, často mile cesty od sebe, za horami a údolními, což vyžaduje velikých příprav, opatrnosti a práce. Silní medvědi označují loviště svá tím, že ohryzují na stromech kůru na znamení jiným medvědům, aby se tu na blízku nezdržovali. Ze znamení těch lovců dobře poznávají přítomnost huňáčovu a jeho velikost. Tím, že medvědův a rysův ubývá, zdá se, že přibývá losů. Zkušeni zálesáci pohubí ročně 30—40 medvědův a vypravují, že se tím počet ušlechtilých paroháčů zesateronásobil. Mládě losí je úplně bezmocné zvířátko, jež ani člověku utéci nemůže, a v době telení losů v žaludcích medvědích vždy najíti lze zbytky losí srsti. Dříve mělo se za to, že losi vyhynou. Ale není tomu tak. Nejednou lovci setkávají se s celými stády. V létě lze je pozorovati, jak stojí po krk ve vodě, jednak aby se ochladili, jednak aby se pásli na lilijích, rostoucích ve vodě.

V té době lesní samoty naplňují se ptačími družinami. Hejna křivonosek, stehlíků, čížkův a pěnkav přeletují se stromů na stromy a nebojí se člověka, jenž náhodou vedle nich se postaví. Naopak poletují kolem něho sbírajíce drobečky a ozobávajíce kůstky z jeho hostiny. A s ptáky přichází do lesů lahodný zpěv, jímž zachvívají se údolí, stráně a břehy řek. V květnu podobá se les zpěvní síni. Tu zvláště střízlík krásně zpívá; kdo ho neslyšel, nechápe, kolik kouzla je skryto v maličkém hrdélku. To zpívá vždy, má-li býti pěkné počasí. Ale drvoštěpové nemají ho rádi, neboť jest jim milejší jaro deštivé, poněvadž mohou po vzedmutých řekách plaviti dříví. Í říkají: „Dva střízlíci zastaví velký vor.“

Kromě losa rozmnožil se v Ontarii též bobr. Celé osady velikých hlodavců těchto můžeme pozorovati při plavbě po řekách, jak pilně budují si příbytky a vesele plácají plochými ohony do vody a do hlíny.“

V Ontarii ze všech provincií kanadských polní hospodářství nejvíce pokročilo. Kapitál v něm uložený r. 1901 dosahoval výše 4580 mill. K, z čehož odpočítlo se na polnosti, stavení a stroje 4046 mill. K, na dobytek 534 mill. K. Výnos roční obnášel 756 mill. K hlavně za obilí, živý dobytek a výrobky z mléka. Od té doby, kdy v Manitobě půda slibuje výtěžky nejskvělejší, zmenšil se počet vzdělané půdy v Ontarii mezi r. 1901 a 1904 o 12.284 km². Na prvním místě pěstuje se oves (r. 1904 na 10.620 km²) na druhém pšenice (na 3334 km²), pak ječmen (na 3090 km²), hrách, kukuřice, řepa, brambory, proso, boby, píceiny, tabák a chmel. R. 1901 měla provincie 13.63 mill. jabloní, 0.84 mill. hrušní, 1.68 mill. švestek atd. Cestuje-li kdo v podzimu půlostrovem Ontarijským, zří v chráněných polohách sady skvostným ovocem přeplněné. Také vino daří se na jižních svazích.

Železnic Ontario má z kanadských provincií nejvíce, 11.552 km (37% sítí kanadské). Husté trati na jezerním půlostrově a na severním pobřeží svatovavříneckém dodávají krajinám vzezření evropského. Hlavními ústředími železničními jsou: Toronto, Hamilton, Windsor, London a j., na východě Ottawa. Západ ontarijský má jedinou železnici pacifickou, po níž tudy jezdí nejméně jeden vlak denně. Mezi Fortem Williamem a Owenem Soundem plují parníky osobní. Ze Sudbury vede odbočka do Sault Ste. Marie a odtud na sever do Michipikotenu. Z Fortu Williamu staví se spojení se sítí drah minnesotských; spojení s Manitobou je již provedeno linií Canadian Northern. Po železnicích těchto dováží se též většina zboží v ceně 557 mill. K a vyváží v ceně 212 mill. K. Vývozem zaměstnávají se hlavně města: Niagara Falls, Bridgebury, Prescott, Sault Ste. Marie, Sarnia, Parry Sound a j.

Správa provincie spočívá v rukou lieutenanta governora a osmičlenného ministerstva, jemuž k ruce zřízen je parlament z 92 členů.

Sledující trať dráhy pacifické od města Ottawy podél řeky Ottawy, pozorujeme, že u Mattawy uchyluje se od řeky, vedle níž se dosud vinula, k jezeru Nipisingu, do stanice North Baye a odtud k Sudbury (2000 obyv.). Pak pokračuje končinami zpola pustými, zpola osazenými do Matagamy na rovnoběžce 47. a dále na severozápad k řece Michipicotenu a k jezeru Hořejšímu, jehož se dotýká při Heronbayi. Stále při břehu jsouc stavěna, objímá zátoku Nipigonskou a dostihuje Portu Arthur a Fortu Williamu (3600 obyv.). Potom územím plným jezer (Algou) blíží se hranicím manitobským, jež přetíná nedaleko Ingolfu asi při 49° 48'. Jihovýchodní část Ontaria vyznačuje se množstvím tratí železničních, jež spojují veškerá místa přiměřené důležitosti. O městě Ottawě viz na str. 150.

Na pobřeží jezera Ontarijského blízko výtoku řeky sv. Vavřince leží Kingston. Vyvinul se z původní osady Frontenacu, již de La Salle tu r. 1673 založil; je tedy nejstarší osadou v provincii. Má znamenitý obchod, loděnice a vyhlášené ústavy vzdělávací. Jihozápadně od Kings-

tonu zdvihá se na pobřeží zálivu of Quinte Belleville (9000 obyv.) a dále Toronto, „královna jezer Kanadských“. Město vyznačuje se výhodnou polohou na šíji ontarijsko-erijské a výborným přístavem pro lodi každé velikosti. Stojí na místě staré tvrze Yorku; r. 1832 žilo v něm 4000 duší, r. 1860 již 45.000 duší, r. 1881 skoro 86.000 obyv. a r. 1901 dokonce 208.000, čímž předstihlo Quebec a hnedle se vyrovná Montrealu, jako druhé největší město v panství Kanadském. Všestranný průmysl, jenž se tu vyvinul, poskytuje stroje, lodi, kůže, mouku a jiné potřeby v ceně 60 mill. K ročně. Toronto je sídlem vlády provinciální a university, je nejoblíbenějším posádkovým místem anglických čet a stanicí magnetického pozorování. V posledním míru mezi Velkou Británií a Unií bylo ujednáno, že obě mocnosti nebudou vydržovati válečných lodí na jezerech. I vyplňují znění smlouvy do poslední slabiky: Američané postavili na svém břehu značný počet dělových člunů na suchu tak, aby na první telegrafický pokyn mohly býti na vodu spuštěny, Angličané opět obešli znění smlouvy tím, že si tu připravili na břehu svém dělové čluny v části rozložené, aby ihned je složili a americkým lodem vsříc je postavili. R. 1904 postihl Toronto strašlivý požár; nyní vystavěno je znovu z cihel po způsobě anglickém a honosí se mnohými budovami výstavnými. Kromě university ke vzdělání přispívají mnohé knihovny a vědecké sbírky, každému přístupné. Přístav uzavřen je proti jezeru úzkým půlostrovem, jež korunuje mys Gibraltar. Při zálivě Burlingtonově rozkládá se přístavní město Hamilton, přístupné lodem prostřední velikosti; průmysl jeho vykazuje stroje hospodářské a hlavně zboží předené (kanadský Birmingham). Východně odtud při vstupu do průplavu Wellandského vzrůstá se St. Catharines (10.000 obyv.).

Na pobřeží jezera Erijského jmenovati jest Port Dover a při St. Clair Riveru Port Sarnii. Východně od Sarnie na půlostrově Ontarijském vyniká London s 38.000 obyv., ústředí bohatého kraje rolnického u řeky Thamesu. Tu křižují některé trati, vládne ruch obchodní a kvete průmysl pivovarský a železářský. Jižně od Londonu vyniká St. Thomas, severně Stratford, východně Brantford se 17.000 obyv. Quelp má silnou výrobu látek vlněných a staví pověstné varhany.

Přístavy huronské čítají obyv.: Goderich 4000, Collingwood v zálivě Georgianském 6000, Owen Sound 9000; u Algomy při 83. poledníku dobývá se mědi.

Péče o vzdělání, již vláda projevuje ku poddaným, je hodna vši úcty. Všecek národ uznává potřebu škol a proto nelituje nákladův a obětí na ně věnovaných. Ba lze říci, že jednotlivé provincie v pravdě závodí o prvenství v zařizování a výpravě ústavů vzdělávacích. Všeobecně se ví, že vychovávací soustava kanadská předčí nad soustavu britskou v zemích evropských, zvláště pokud se týče Kanady anglosaské, jež má universitu v Torontu. V letech dřívějších vzdělání bylo u nad míru nízké; r. 1824 ani čtvrtina obyvatelstva neuměla čísti.

d) Území Prairijní.

Územím Prairijním rozumíme provincii Manitobu a severozápadní teritoria: Assiniboiiu, Saskačevan, Albertu a Athabasku; všecko rozkládá se od 49° s. š. po 60° s. š., zaujímajíc plochy 1,616,358 km², z čehož připadá 59,326 km² na vodu. Obyvatelstva žilo tu r. 1901 bez Athabasky 414.161 duší, s Athabaskou 420.676, r. 1903 435.337, nyní daleko přes 500.000 duší.

Prairie, pokračování prairie unijské, je ve skutečnosti nakloněná rovina, která od nejnižšího místa podél řeky Red Riveru a vedle velikých jezer z Manitoby k východnímu úpatí hor Skalistých se zdvíhá někde pozvolna, někde stupňovitě. Jedeme-li vlakem, máme dojem, že postupujeme rovinou. Ve skutečnosti jeví se tyto stupňoviny takto: Nejnižší jsou na západě od jezera Manitoby, vystupující jako Pembina Mountains, Duck, Riding Mountains a jako kopcovina Porcupinská o průměrné výšce 250 m; město Winnipeg má výše 230 m nad mořem. Vyšší jsou krajiny západně od vyvýšenin jmenovaných dosahující 460 m výšky a 440 km šířky. Následující stupňovina (Grand coteau) vystupuje až do 1220 m po město Calgary, t. j. po samý okraj hor Skalistých. V této třetí stupňovině erose způsobila četná, hluboká údolí, jež střídají se s útvary pásmitých horstev jako: Cypresshills, Wood Mountains, Handhills, zbytky to vysokých nánosů, které vichrům a vodě dosud odolaly. Nesmírný násep morenní, Missouri coteau pne se od řeky Saskačevanu jihovýchodně daleko do Dakoty jako nevysoký předěl mezi vodami missurskými a sourisskými. Tu a onde objevují se pahorky písčité a miskovitě pánve, s vrstvami solných a sádrových usazenin. Také nesčetná jezera a vodní nádrže, po většině slanovodní, dodávají veškerému kraji rázu stepního.

Zvláště stupňovina první vyplněna jest v nejnižších místech mělkými jezery, která jsou dle geologů pozůstatky jezera ledovcového. Největší z nich Winnipežské má plošného obsahu 24.216 km², délky 450 km, nadmořské výšky 216 m, hloubky 12—27 m. Vody jeho jsou kalné, poněvadž stepní řeky z jeho okolí přinášejí do něho mnoho jemných hmot. Rovnoběžně s jezerem Winnipežským šíří se Winnipegosis o 5340 km², 235 m nad mořem, a Manitoba o 4652 km² ve výši 229 m; obě obkličena jsou četnými, malými jezery. Winnipežské, poněvadž leží nejnižše, soustřeďuje veliký počet řek z východu, jihu a západu a odvádí vody jejich odtokem, Nelson zvaným, do zálivu Hudsonova. Od jihovýchodu přitéká do něho řeka Winnipeg z jezera of the Woods, kamž přichází jako Rainy River z pohraničních jezer ontarijsko-minesotských; pout svoji končí u Fortu Alexandrova. Od jihu vlévá se do jezera Winnipežského Red River, jenž protéká pověstnými pšeničnými poli severoamerickými a jenž u města Winnipegu přijímá řeku Assiniboine, 700 km dlouhou. Od západu pojí se s jezerem Saskačevan, jenž záleží z dvou velikých přítoků, Severního a Jižního Saskačevanu, tvořících před vstupem do jezera Winnipežského malé jezero Cedarské.

Čím spějeme dále k západu, tím zřejměji pozorujeme, že geologický základ krajinný projevuje se útvary mladšími a mladšími. Na březích jezerních patrný jsou ještě vrstvy staré, zvláště pískovce winnipežského, nad nimiž spočívají plochy světle a tmně žlutého vápence. Silur ve formě světle žlutých a světle šedých dolomitů prozrazuje se na skalních terasách, přes něž převaluje se Saskačevan. Příznakův útvaru kamenouhelného dosud geologové nenalezli. Za to široké plochy útvaru křídového (od 97°—115° z. d.) prostírají se od jižních hranic k severozápadu po 61° s. š. a dělí se v pruh jihovýchodní a severozápadní. V končinách západních vyskytá se uhlí hnědé, na východních svazích hor Skalistých uhlí anthracitové, zejména při Sourisu Riveru, přítoku Assiniboine. Hlavní vrstva uhelná má tloušťky 270 cm, a uhlí její dopravuje se až do Roche Percée při hlavní trati C. P. Ry. Mimo to v území při Belly Riveru v jižní Albertě těží se uhlí od r. 1886 s užítkem velikým; r. 1903 dobylo se ho 614.445 tun, dvánáctina ze všeho uhlí v Kanadě vytěženého. V době diluviální bývala planina zaledněna. Dle Dawsona a Tyrella vznikly tehdy nejnižší vrstvy křemencové, vrstvy spodního slínu, promíšené prvky rašelinnými, horní vrstvy slinové, zvrstvené písky, štěrky a nejvýše slatiny s dny pokrytými různým kamením. Pro období champlainské významna jsou jezera solná a stoky ledovcových vod, z nichž „Lake Agassiz“ rozkládalo se od 46. po 55. rovnoběžku, zabírajíc plochu přes 500.000 km². Usazené bahno na jeho dně proměnilo se v úrodnou, černou půdu, na mnohých místech i několik metrů hlubokou.

Podnebí území Prairijního je čistě nitrozemní: v létě panují veliká vedra, v zimě kruté zimy. Celkové poměry naznačují data těchto čtyř měst:

		v lednu	v červenci	ročně	srážek
Winnipeg	má průměrně	— 20·5° C	18·9° C	0·6°	852 mm
Calgary	„ „	— 13·1° „	15·9° „	2·9°	372 „
Prince Albert	„ „	— 22·4° „	16 6° „	0·7°	372 „
Edmonton	„ „	— 16·6° „	18·9° „	2·0°	396 „

Škodlivé bývají ranní mrazy, které již v září dostupují až — 12°. Největší množství dešťů bývá v létě; podzim bývá suchý, zima chuda sněhem a provázena strašlivými bouřemi.

Před 50 lety veškeró území, o němž tuto jest hovořeno, bylo rejdištěm indiánských čet, lovců zvěře kožišinné a obchodníků. Kromě stanů divošských a obchodních stanic pouze ojediněle stála nuzná hospodářská stavení a živořili chudí rolníci odloučení ode všeho světa. Že nyní poměry tak se změnily na prospěch obyvatelstva a země, přičítá lze na vrub výhodného spojení železničního a omezení práv společnosti hudsonbayské, jejíž práva na vykořisťování území (1869) byla odstraněna a brány požehnané země novým osadníkům otevřeny. Nejříve začalo osazování Manitoby, jež r. 1870 v nynějším rozsahu přibrána byla do spolku států Kanadských. Jedenáct let před tím (1859) založeno bylo město Winnipeg. Ostatní území: Assiniboia, Saskačevan, Alberta a Athabaska zřízena byla teprve r. 1882; r. 1905 parlament

vydal zákon, jímž z území těch učiněny jsou dvě provincie Alberta a Saskačevan.

Roku 1901 bylo mezi obyvatelstvem území Prairijního 98.495 Angličanů, 72.866 Škotů, 66.215 Irův a jiných, dohromady 239.009, čili pět osmín všeho obyvatelstva. Němců tu žilo tehdy 46.847, Francouzů 23.061, 22.027 Rusů, 22.006 mišenců, 20.575 Indiánů, 17.314 Skandinavců, 13.298 Rakušanův a j. R. 1904 počet Indiánů stoupl na 24.334 osob; žijí nyní hlavně v rezervacích podél železnice, nebo v příhodných krajinách odlehlých. Nezřídka objevují se v městech.

Hlavním zaměstnáním obyvatelstva je čisté rolnictví (farming), nebo spojené s chovem dobytka (mixte farming), jemuž daří se zvláště dobře v končinách západních. Hlavní plodinou je pšenice, pro niž oře se půdy 13 500 km², na druhém místě oves (5514 km²), na místě třetím ječmen. Pěstění ovoce, jehož krásou rdí se sady východu, na západě se zanedbává. Následkem hojnosti obilí, západokanadské mlynářství zaujímá významné místo v řadě průmyslových podniků. Největší mlýny pšeničné stojí ve Winnipegu, ovesné ve Winnipegu, Portagi la Prairie, Brandonu, Pilotu Moundu a Strathconě. Velikolepé jsou elevatory, v nichž lze v 6 měsících ku prodeji upravit 125 mill. bušlův obilí. Farmáři za malý poplatek mohou obilí v nich uschovat, vyčistit a na železniční vozy naložit. Elevatory, jichž se počítá na 950, náleží veliké společnosti železniční. Na farmách všude pečují o to, aby měli dojně krávy plemen nejlepších.

Začátek železnic tu byl učiněn r. 1879; nyní znamenají základ veškerého snažení a života a ve stavbě jejich pilně se pokračuje. Roku 1904 délka koleji obnášela 7200 km. Nová trať z Winnipegu na severozápad vzbuzuje veliké naděje, pokud se týče povznesení neobydlených dosud krajův a rozmnožení dopravy.

a) Manitoba.

Provincie Manitoba mezi 49. a 53. rovnoběžkou má skoro tvar čtverce, jehož strany mají se k sobě jako 422 : 450 km. Zaujímá plochy 166.607 km² (s vodami 190.966 km²) a vyznačuje se úrodou, zejména v dolním poříčí Red Riveru a Assiniboine, kde širé lány mají charakter pravé prairie. Kromě rovin temní se na vyvýšeninách bohaté lesy a v rozlehlých úvalech leskne se soustava jezer s odtokem na severovýchod do zálivu Hudsonova. Plodnost půdy, veliká úroda každoroční, splavnost řek a jezer, jakož i souvislost Manitoby s Uníí a spojení s přístavy při jezerech Velikých a řece sv. Vavřince učinily z ní nejpočetnější část kanadského území Prairijního.

Nejhustěji obydlené krajiny shledáváme v jižní třetině území, kdežto východ a sever jeho objevují se dosud jako naprosté, neobydlené a nehostinné divočiny. Počet obyvatelstva od r. 1871—1901 z 25.228 stoupl na 255.211 hlav, tedy průměrně o 30%; r. 1905 stav jeho odhadoval se již na 350.000 osob.

Půda jeví se jako černý, kyprý a úrodný humus, pod nímž spočívá hlína vzrůstu rostlin příznivá, a je skoro všeska k orbě

způsobilá. Ale zdělává se z ní pouze 15.210 km², což jest asi 9% všeho území, poměrně však více nežli v jiných provinciích svazu Kanadského. Dvě třetiny polí pokryty bývají pšenicí jakosti nejlepší. Manitobští mlynáři mají nejlepší pověst. Čtvrtina polností zasévá ji ovšem, desetina ječmenem. Mnoho sena ukládá se na zimu jednak z prairie, jednak z luk dobře spravovaných. Poněvadž půda je napořád rovná, skoro bez kamení a pouze travou pokryta, snadno se lze orati a k setbě připravovati. Domácích zvířat chová se nyní všude tolik, kolik hospodář uživiti a s lidmi svými obstarati může. Mlékařství a syrařství neobyčejně se pozvedlo; másla a sýra vyrábí se ročně za 5 mill. K.

O železnictví v Manitobě postaráno jest poměrně lépe, nežli v Ontarii; připadá v Manitobě 1 km drah na 68 km², kdežto v Ontarii na 77 km². Ústředím jeho jest město Winnipeg, největší ve vší Kanadě Západní; r. 1905 mělo 75.000 obyv., o 18.259 duší více nežli r. 1901. Vzniklo na místě bývalého Fortu Garry při stoku Red Riveru a Assiniboine a šíříc se v ustavičné rovině, je vzorem mladého, rychle rostoucího města amerického. Ještě roku 1870 žilo v něm 215 duší, r. 1881 asi 8000, r. 1891 na 26.000, r. 1901 již 56.741 duší. Uprostřed města podél hlavní třídy stojí veřejné budovy a v nich umístěny jsou úřady, učeliště a obchody; za obvodem městským pestří se v zeleni zahrad a sadů ladné příbytky obchodníků a úředníků a zdvihají se komíny četných továren. Poloha Winnipegu pro obchod a průmysl je skutečně výtečná. Leží uprostřed mezi mořským břehem východním a západním, skoro v stejné vzdálenosti mezi zálivem Hudsonovým a Velikými jezery, v kraji nanejvýš úrodném a v bezprostřední blízkosti hranic unijských při železnici tichomořské, jejíž význam roste den po dni. Při trati železnice této shledáváme mnoho míst, jichž počet obyvatelů nepřesahuje 10.000 hlav. Směrem od východu dostihujeme White-mouthu, Selkirku, Portage la Prairie (4000), Brandonu (5000), Virdenu, Elkhornu a j.

β) Assiniboia.

Assiniboia rozkládá se západně od Manitoby mezi 49° a 52° sev. šířky majíc délky 720 km, šířky 325 km a plošného obsahu 230.196 km². Do r. 1905 rozmnožilo se obyvatelstvo její na 130.000 obyvatelů. Dle poměrů povrchových a podnebných lze ji dělit v část východní a západní. Východní část podobá se úplně Manitobě, záležejíc z širé prairie, porostlé tu a onde skupinami stromů, na nichž těkající oko rádo spočívá. Stromoví provází obyčejně toky řek a tvoří jim neobyčejně půvabnou a lahodnou obruť.

Část provincie jižně od C. P. Ry. jest otevřena a polnímu hospodářství přízniva. Humus tvoří vrstvu 30 až 40 cm silnou a rodí pšenice 1800 kg na ha. Uhlí formace lamarijské dobývá se při řece Sourisu a po železniční odbočce dopravuje se k hlavní trati. Nejlepšími poli vyznačují se okresy: Moosomin, Qu' Appelle, Moose

Mountain a Regina. Západní část provincie zvolna vystupuje, má méně dešťův, ale je teplejší, poněvadž dotýká se jí teplý západní vítr, chinook zvaný. Vítr vzniká na východním úbočí Skalistých hor mezi 50° a 55° s. š. a trvá nepřetržitě několik dní. V létě ochlazuje vzduch, v zimě jej zahřívá, tak že na př. na planinách Kootenayských dobytek se pase ve volné přírodě po celou zimu. Jakmile chinook vane, zvyšuje se temperatura vzduchu až o 10°; zároveň sněhové zvýši $\frac{1}{4}$ m rozplývají se v málo hodinách.

Místa nezdělávaná kryje tráva buvolí, jež v létě na povrchu usychá, ale na kořenech zůstává svěží, takže se na ní dobytek může pásť i v zimě i v létě. Dříví těží se na výšinách, uhlí v dolinách. Mléčné výrobky dopravují se hlavně do hornických okresů v sousední Britské Columbií.

Města v Assiniboi nejsou příliš lidnatá. Regina, sídlo teritoriální vlády, čítá asi 3000 obyv. Z největších osad při trati tichomořské vynikají Mossomin, Wapella, Broadview, Moose Jaw, Swift Current, Medicine Hat a j.

γ) Saskačevan.

Saskačevan rozkládá se severně od Assiniboie a jezer manitobských po sev. rovnoběžku 55. a po řeku Nelson, vedle níž vinou se její hranice. S jezery má plochy 278.730 km²; řeka Saskačevan dělí ji ve dvě nesterjné veliké části. Zde ráz krajiny jeví se jako směs prairie a lesa (listnatého), bohatá vodami a suchými travinami (přírodním senem), půdou k zdělávání způsobilou a podnebím přiměřeným životu lidskému i chovu dobytka. Těží se pšenice, oves, ječmen, brambory, řepa, zeleniny v jakosti výborné a v hojnosti bohaté. Neúrody prý tu ještě nebylo.

Roku 1901 žilo v provincii pouze 25.679 obyvatelů. Většinu z nich tvořili Indiáni a mišenci a ne Angličané, jak čtli jsme v provinciích předešlých. Indiánů bylo 5836 hlav, mišenců 5834 hlavy, Němců 4332 a Britů 4217 kromě Rusů, Rakušanův a j. Do nynějška přibýlo jistě o 30.000 lidí, poněvadž pověst o plodnosti půdy roznesla se po celé pevnině. Němci soustřeďují se podél trati Saskatoon—Prince Albert, kde založili čistě německé osady: Rosthern, Waldheim, Ebenfeld a j.

Nejživějším městem Saskačevanu je při Sev. Saskačevanu Prince Albert (3000 obyv.), sídlo vlády, konečná stanice železnice z Reginy přes Saskatoon, Rosthern a nejsevernější osada, kde stavějí se budovy po evropsku a zdělávají pole soustavně. Severně od řeky v dohledné vzdálenosti počíná opět kanadský les a šíří se loviště neusedlých Indiánů. Prince Albert na pokrajích lesů má továrny na zpracování dřeva, pily a pivovar. Battleford při stoku Battle Riveru a Sever. Saskačevanu je živé tržiště nejrozmanitějších přírodnin a výrobků.

d) Alberta.

Západně od Assiniboie a Saskačevanu po nejvyšší hřebeny hor Skalistých v zeměpisné šířce mezi 49° a 55° , tedy v šířce Assiniboie i Saskačevanu, rozkládá se Alberta, zaujímající i s vodami 263.877 km^2 .

Jižní polovice Alberty výborně se hodí k chovu dobytka; východ je rovný, prairijní, západ nerovný, hornatý a nepravidelný. V podzimu, v zimě a v měsících jarních vanou tu větry chinookové po Sheep Creek, odkudž na sever ubývá jejich vlivu, ačkoli patrný



Lagganské jezero „Agnes“ v horách Skalistých (A. P. Ry).

jsou až po Red Deer River. Na východ vliv jejich sahá až po Moose Jaw v Assiniboi. Chov koní v Albertě tak je vyhlášen, jako v Kentucky ve státech Spojených. Aby se mohlo využívat úrodné půdy i tu, kde úbytkem dešťů není dosti vláhy, zavedla se v Albertě soustava zavodňovací, jež podporuje kromě dobytkařství také hospodářství smíšené. Dosud zřízeno je v provincii 176 průplavů v délce 785 km, jimiž dostává se vody ploše 2400 km^2 . Průplavy hotoví se jednak nákladem soukromníků, jednak společností akciových, jednak společnosti kanadsko-pacifické.

Severní polovice Alberty jest vlnitou planinou (mimo západní

končiny, kde vystupují vysočiny přes 4000 km výšky nadmořské), v níž řeky: Severní Saskačewan, Athabaska a jejich přítoky vyhloubily si řečiště až 60 m hluboká. Lesy a prairie střídají se tu v nepravidelných vzdálenostech. Někde není stromku vůbec, někde zase jedle překvapují obrovskou velikostí. Humus 30—60 cm zvýší promíšen bývá pískem a kamením. V něm urodily se již brambory i tři libry těžké.

Dobytěk takřka kyne v příznivém podnebí a po pastvě zdejší. Indiánští koně přezimují ve volné přírodě, ale lepší plemena potřebují vši péče. O blizzardech a bouřných vichřicích tu nevědí. Na pokrajích lesů, v mýtinách a na stráních červená se nesmírné množství všelikých jahod, ostružin a malin; v lesních podrostech žijí koroptve, tetřivci a jiné ptactvo kurovité, na vodách divoké kachny a husy. Jelenův objevuje se málo.

Nejvíce osadníků přišlo do Alberty zároveň s prvními vlaky na dráze tichomořské. Od té doby jich stále přibývá, zvláště když zřízena byla odbočka dráhy z Calgary do Edmontonu. R. 1901 bylo obyvatelstva v provincii 65.926, r. 1904 již 120.000. Nezdělané půdy na všech stranách objevuje se ještě velká síla.

Hlavní město Calgary má 7000 obyvatelův a poměrně rychle vzrůstá. Leží při stoku řeky Bowu s Elbowem, 112 km od hor Skalistých. Ruch průmyslový podporuje hojnost vod, blízkost lesův a hojně výtěžky přírodnin. Město je spolu střediskem obchodu dobytčího a základnou pro zavodňovací soustavu albertskou. Edmonton čítá 5000 obyv.; zdvihá se nad Sev. Saskačevanem jako poslední stanice civilisace. V jeho okolí dobývá se uhlí, a do jeho skladišť shromažďuje se všeliké zboží evropské, určené pro území arktické, jakož naopak zase rozmanité přírodniny arktické, určené pro Evropu. Naproti Edmontonu leží Strathcona s 2800 obyv. Dobré hotely, skladiště obchodní, mlýny, pivovary, jatky, elevatory a jiné budovy svědčí o čilosti obyvatelstva a o silném ruchu obchodním. Lethbridge má 2700 obyv. a uhelné doly. Při trati dráhy pacifické leží v horách Banff, jenž stal se klimatickým místem lázeňským, hojně navštěvovaným. V jeho blízkosti vyměřena byla část území, v němž vyskytují se horké prameny, a určena za Národní park. Před samými hranicemi mezi Albertou a Columbií Britskou proniknouti jest železnici romantickými údolími, nad něž krásou a velebností vyniká Kicking Horse Pass na blízku Lagganu. Tu nedaleko sněžné čáry lesknou se jezera, vděčný cíl výletníků z lázní banffských. Při řece Athabascce, východně od poledníku 114. leží Athabaska Lauding, z největších faktorii hudsonbayské společnosti a přirozená brána od jihu do úvalu Mackenziského.

ε) Athabaska.

K severozápadním teritoriím náleží též Athabaska, podlouhlý obdélník, severně od Alberty a Saskačevanu rozložený. Polohu jeho značí 55.^o—60.^o s. š. a 100.^o až 120.^o z. d. S jezery má plochy 652.589 km², ale obyvatelů poměrně málo, t. j. 7.415.

Pokud se týče stránky geologické, náleží východní polovici planině Vavřínecké, západní části pevninské rovině, vlastně pánvi Mackenzijské. Z té příčiny je východ, kde šíří se obrovská jezera: Sobí, Wollastonské, Athabaska a Creeské, zalesněnou plošinou, západ pahorkatinou, v níž střídají se kopce s rovinami, prairie s lesem. Východ odvodňuje hlavní řeka Churchill a Chipman River, po výtoku z jezera Dubawntského řekou Dubawntem zvaný, vlévající se do zálivu Hudsonova; západ odvodňují Athabaska a Peace River, spějící k severnímu moři Ledovému. Projektovanou železnicí Intercolonialní jihozápad teritoria bude přístupen; a tak otevrou se snahám lidským končiny, které dle tvrzení znalců lépe odmění práci a námahu se zděláváním jích spojenou, nežli sama Manitoba a ostatní země na severozápadě. Až na malé výjimky humus je všude hluboký a hojný; potíží při orbě není. Pšenici a ječmen missonáři a úředníci hudsonbayské společnosti pěstují v poríčí Peace Riveru již po staletí, a jakost jejich je výtečná. Rozsáhlé louky, pokryté travou „modrou“ a buvolí, dlouhou někdy 1'5 m, všude převládají. Ve východních končinách nalezlo se cenné uhlí kamenné, sádra, měď, leštěnec olověný, zlato, petrolej a jiné ještě nerosty.

Měst a vsí po způsobě evropském a východoamerickém v Athabascce není; obnášif lidnatost její sotva 0'02 na km². Nejdůležitější faktorie společnosti hudsonbayské jsou: Fort Mc Murray při ústí Clearwater Riveru do řeky Athabasky, Fort Chippewyan při výtoku Velké řeky Otročí z jez. Athabasky a Fort Vermilion při prazích řeky Peace.

V teritorii Athabascce, v Albertě a v severozápadním Saskatchevanu shledáváme nejvyšší stupňovinu úvalu Mackenzijského, jehož ústředím vodním jest jezero Athabaska a jezera dříve již jmenovaná. Hladina Athabasky vyvýšena jest nad moře 210 m, hladina Malého jezera Otročího, ležícího 400 km na jihozápad, 576 m, jezera Wollastonského 390 m a Sobího 351 m. Kromě jezer tvoří vodní soustavu řeky Athabaska, Peace, Stone a jejich přítoky, jež zvláště po velkých deštích a na jaře v síle své se objevují a vodopisné poměry této části země objasňují. Jezera, jimiž řeky protékají, bývají dlouho do jara pokryta ledem a tudíž nesplavná. „Ostatní vodní pánve Mackenzijské leží v řadě severozápadně od Velikých jezer, jsouce zároveň rozhraním mezi pískovcovým a vápencovým západem, prahorním východem a nízkými plošinami, souvisejícími s úvalem Missisipským.“

Za hlavní tepnu systému Mackenzijského lze považovati řeku Athabasku, poněvadž prameny její v blízkosti Robsonu Peaku a Mountu Columbie od ústí Mackenzie jsou nejvzdálenější. Širší a vodnější jest Peace River, jenž vzniká z Finlay Riveru a Parsnip Riveru, přijímaje Smoky River a Wabiscaw River. Peace River považovati je též za řeku cennější, neboť splavnost její až k horám

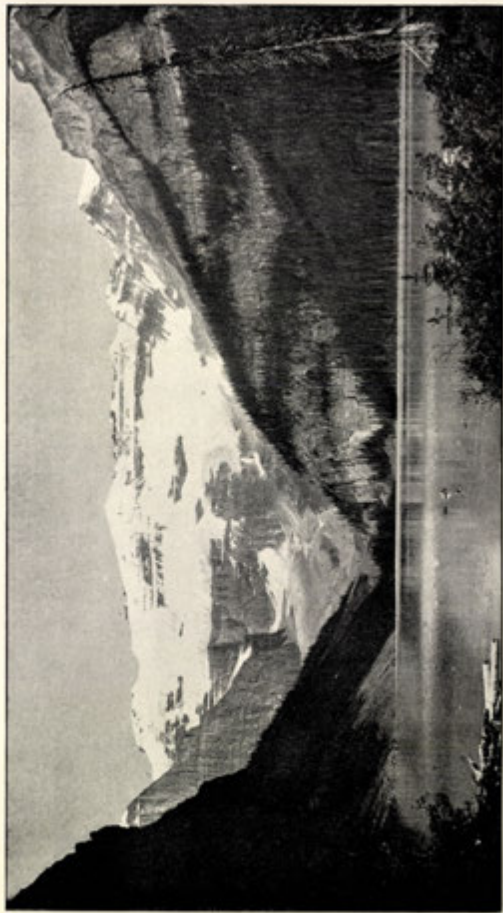

Lagganské jezero „Louise“ v horách Skalístých (C. P. Ry.).

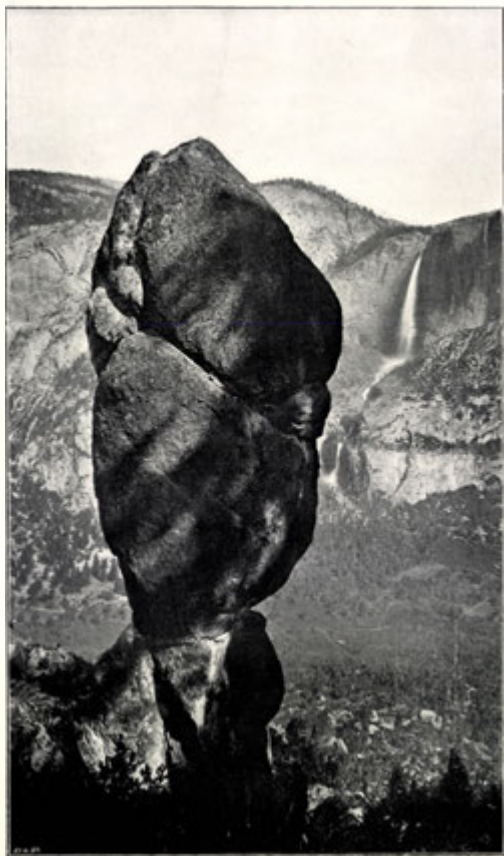

Agassiz-Rock a vodopády Yosemite v Kalifornii.



Vodopády Yosemitské v Kalifornii (864 m).



Glacier House v horách Skalístých (C. P. Ry.).

Skalistým porušena jest pouze slapy vermilionskými, 4—5 m vysokými, kdežto Athabaska vyplněna jest mezi Pointem la Biche a Fortem Mc. Murrayem řadou peřejí, „Grand Rapids“ zvaných, v délce 140 km. Při nízké vodě vytékají z jezera Athabasky průlivy Rocher River a Quatre Fourches River, jež mají sklon k Peace Riveru. Je-li však v Peace Riveru velká voda, stává se nezřídka, že voda z něho teče směrem opačným (zvláště Quatre Fourche Riverem) do Athabasky. Jezero toto má délky 315 km, šířky 10—15 km a plošného obsahu 7500 km². V přirozené vodní soustavě severozápadní Kanady má velikou důležitost, poněvadž umožňuje člunové



Přírodní most v horách Skalistých.

spojení mezi jezerem Sobím a Velkým Medvědí, ano mezi Saskáčevanem, Churchilllem a Mackenziem. Peace Riverem lze proniknouti až na samý okraj hor Skalistých.

Území, o němž v poslední stati bylo hovořeno, procestoval kapitán W. J. Butler a nadšeně popisuje jeho krásu a přírodní velikost. Od ústí Red Riveru bral se k jezeru Manitobě a dále k řece Saskáčevanu. Odtud k Peace Riveru. Kráčel zprvu krajinami vroubenými pahorky, na jichž hřebetech černají se houštiny lesní, dále pustými pláněmi bez křův a stromů, v jejichž úvalech lesknou se mlčelivá jezera. Zvěře nikde nespatrił; tu a onde zarazily jej vybledlé kosti jeleni; jinak pustota a prázdnota na trati 500 km jej

provázely den ze dne. Při jižním Saskačevanu končí veliká prairie, mlčelivá, nesmírná a pustá do nedozírné dáli. Severně od stoku obou Saskačevanů, Severního a Jižního, došel dlouhého a hlubokého jezera, zvaného Green Lake, v jehož blízkosti ve výši 250 m vystihl předěl vod, tekoucích na jih k Saskačevanu a k Beaver Riveru na sever. Tu sešel se na březích řek s bobry, v lesích s medvědy, rysy, jeleny a pižmoni. Beaver River vlévá se do jezera Ile à la Crosse na straně jv. a na straně sv. vytéká jako Churchill River. Výšku jezerní lze páčiti na 400 m. Pouť Butlerova vedla dále mimo jezera ukrytá v tmavé lesy, šumějící nad rozsáhlými bahnisky, v jejich blízkosti není živé duše. Pak vystoupil na planinu Methye Portage, s níž sestoupiv o 320 m níže, ocitl se v úvalu řeky Clearwateru, spěchajícího do Athabasky.

Od planiny Methye Portage na sever území snižuje se ustavičně, ale sotva znatelně do vzdálenosti nejméně 1530 km. Tři velké řeky protékají tímto rozsáhlým sklonem, odvádějice vody k moři Ledovému: Velká Rybí, Coppermine a Mackenzie. Nejvýznamnější jest Mackenzie, 3700 km dlouhá a napájená vodami ze západních i východních svahů hor Skalistých; vznikají v nich Peel, Liard, Peace River a v hlubokých průvrách jimi pronikají na východ k jezerům, o jejich rozsáhlosti svědčí čísla, uvádějící, že plošný obsah jejich větší jest moře Jaderského. Břehy řek provázejí lesní porosty, z části dosud neporušené; podobně houštinami lesními pokrývají se četné ostrovy říční.

Sleduje řečiště Athabasky, Butler přiblížil se jezeru Athabasca, v němž zdvihají se z nesmírné hladiny skalnaté ostrovy jako pohádková území, tmějící se krytem štíhlých jedlí. Cestovatel pozoroval, že jezero a myšlená přímka, souhlasná s delší osou jezerní, jest rozhraním živočišných bydlišť na severozápadě americkém. Na severovýchodě od jezera objevuje se sob a pižmon, nikdy však na jihu od jezera, neboť lesní sob, karibu, jako zvláštní druh, nemiluje krajín bezlesých a pustin beze stromů. Lake Clair je odděleno od jez. Athabasky pouze nízkou, krajínou mokřinnou, která při povodních naplňuje se vodou tak, že s ním souvisí. Po čtyřdenním pochodu výprava spatřila na sz. úval Peace Riveru a za ním modravé hřbety pohoří Sobího. Prameny řeky Peace najíti lze na západní straně hor Skalistých v jezeře, 2000 m nad moře položeném, v divoké krajině rázu alpského, obkličené sněžníky. Odtud vody prorážejí hřbety horské hlubokou šterbinou skalní, jejíž stěny vyznačují se výškou 1300 m. Dosáhnuvše starého, třetihorního dna mořského, proudí tratí 700 km dlouhou, úzkým údolím, snižujícím se asi 210—240 m pod niveau okolních vysočin. Pak asi pod 118° záp. délky vstupují v nízkou, lesnatou krajinu a v mohutných oklikách pozvolna blíží se jezeru Athabasca, do něhož část vod svých při povodních posílá.

Butler cestoval při tom proti proudu této řeky po Fort Vermilion, pozoruje na straně severní pohoří Sobí, na straně jižní Buffalo Head Hills. Dále na západ bral se přes planinu Dunveganskou, porostlou lesy jedlovými a topolovými. Jezera v zdejší

krajině nemají solí draselnatých, ornice v planinách je černější nežli jinde, skály obsahují vápenec a pískovec. U St. Johnu, u cíle pouti své (na blízku 56° s. š. $+ 122^{\circ}$ z. d.), Butler zastavil, vzhledáje s podivem k zasněženým obrům horským na dalším západě.

e) Území hor Skalistých.

Území hor Skalistých, jinak územím Tichomořským zvané, záleží z provincie Columbie Britské a teritoria Jukonu, to jest z území dvakrát většího než mocnářství Rak.-Uherské a dvojí Čechy. R. 1901 žilo tu na 100 km^2 5 osob. Rozkládá se od hranic unijských k moři Ledovému a od pobřeží tichomořského zhruba k horám Skalistým, od nichž na východ počínají krajiny Alberta, Athabaska a Mackenzie. Na severozápadě sousedí s Aljaškou. Plastiku půdy a poměry povrchové udávají Rocky Mountains. Hranice mezi Columbií a Jukonem naznačuje rovnoběžka 60.

α) Columbie Britská.

Ve vysočině columbijské G. M. Dawson rozeznává: 1. východní nejvyšší pásma hor Skalistých, jež prudce zdvihaají se z prairijních plošin do výše skoro půl páta km, 2. hory Zlaté, 3. vnitřní planinu Columbijskou a 4. pásmo pobřežní, k němuž druží se pásma na ostr. Vancouverově a na ostrovech králové Charlotty.

1. Východní, nejvyšší pásmo hor Skalistých, které prostírá se na západ ku podélnému údolí řeky Columbie, Kootenaye a horního Fraseru, je pokračováním stejnojmenného pohoří unijského, jež pne se ve směru severozápadním, přerušeno jsouc mnohými průsmyky. Příčnou průrvou Peace Riveru při 56. rovnoběžce dělí se všechno horstvo ve dvě části: v jižní a severní. Část jižní, vyšší, širší a lépe známá nežli část severní, člení se opět v několik oddělení a to: ve směru od jihu k severu zhruba ve čtyři, ve směru od východu k západu ve tři.

První a nejmenší ze skupin ve směru od jihu k severu šíří se od hranic unijských po Oldman River, podél něhož jižní odbočka C. P. Ry. se vine k jižnímu cípu jezera Kootenayského. Druhá skupina šíří se po Kicking Horse Pass, jimž hlavní trať C. P. Ry., proniknuvši pohoří, dostihuje planiny Columbijské. Říká se jí též Livingstone Range. Třetí skupina prostírá se od Kicking Horse Passu po prameny Athabasky. V ní dosahuje Murchison nejvyššího bodu v 4100 m, Lye!l v 3670 m, Columbia v 4328 m a Hocker v 4326 m. Východně pnou se rovnoběžně s hlavním pásmem Bighornhills s Mt. Lindsayem při pramenech Mac Leodu Riveru. Severozápadně od hlubokého sedla Athabasky pokračuje čtvrtý oddíl jižní skupiny hor Skalistých, začínaje Mt. Brownem. Yellow Head Pass, 1134 m vysoký, přetíná mohutný hřeben horský, v němž strmý Robson Peak má výše 4176 m. Horstvo pak v dalším směru severozápadním značně se snižuje a ve

Smoky Peak klesá na 2500 m; Smoky River Pass prohýbá se horstvem ve výši krkonošské Sněžky. Ještě dále trčí Hunter Peak (1692 m) a Mt. Selwyn, jimž se pásmo horské uzavírá.

Základním útvarem horským jeví se tu prvohory, zvláště vápenec a křemenec, mezi nimiž prahory jen tu a onde prorážejí; v předhorách východních pozorovati jest útvar křídový.

Západně od Livingstone Rangu zdvihá se horstvo Purcellské (Purcell Range), Selkirkské (Selkirk Range) a Zlaté neboli Columbijské. První záleží z vrstev prahorních, druhé a třetí z ruly a žuly. Mezi horstvem Purcellským a Livingstone Rangem rozvírají se údolí řeky Cootenaye, tekoucí na jih a řeky Columbie, tekoucí na sever. Obě řeky skoro v stejné vzdálenosti od pramenů svých obracejí se v ostrém úhlu, spějíce do dlouhých, úzkých jezer: Columbia do Upper Arrow Laku (do Hořejšího jez. Arrovského), 428 m nad mořem povýšeného, a do Lower Arrow Laku (Dolejšího jez. Arrovského) 427 m vysokého, Kootenay do Kootenay Laku, majícího 535 m výšky nadmořské. Při tom řeky obtékají podlouhlé území, prostoupené horami Purcellskými a Selkirskými, v nichž největší výše dosahují Mt. Fisher (2820 m), Nelson (3000 m), Mt. Dawson (3305 m), Eagle Peak, „kanadský Matterhorn“, a j. Průsmyk Rogerův, jimž železnice pacifická vine se na západ, má výše 1310 m. Délka jezera Kootenayského udává se na 110 km, Upper Arrowu na 90 km, Lower Arrowu na 50 km. Jezero Slo-canské mezi jezery právě jmenovanými má délky 45 km a 539 m výšky nadmořské.

Jako pokračování pásem Purcellského a Selkirského považovati lze hory Caribooské, jež řeka Fraser tak oblévá jako Columbie a Kootenay hory Purcellské a Selkirkské. Největší výše v nich dosahuje Mt. Watts (2600 m).

Druhá, severní část hor Skalistých rozkládá se od průsmyku Athabasky (600 m) k řece Liardu, na blízku jižních hranic teritoria Jukonu; je rozdělena údolími řek Finlaye a Kachiky na polovici východní a západní a dosud málo prozkoumána; Sheep Mt. při jezeře Deadwoodském dosahuje 2460 m.

Hřebeny horstevní v kanadských horách Skalistých vyznačují se nejrozmantějšími a velmi groteskními tvary, jež připomínají silhouetty skupin alpských nebo pyrenejských. Zejména východní pásmo sněžnými poli, rostlinstvem a geologickým složením badatele uvádí v domnění, že krácejí v Alpách jižních vápencových nebo v Pyreneích Ariežských. Ničivé síly povětrnostní v horách nikdy neusilují a zejména v létě působí nápadné změny na temenech skalních hrotů.

Věčný kryt sněhový na horách počíná ve výši 2700 m a ve vyšších polohách proměňuje se v sněžníky a ledovce, mnohdy velmi rozsáhlé. Mt. Columbia na př. má sněžník v rozloze 250 km². Západní pásma horská mají více sněhu a ledu nežli pásma východní. Tak jižně od hory šira Donalda v horách Zlatých bělí se sněžník Illecille-waetský, v němž počátky své mají ledovce Devillský, Dawsonský,

Geikieův, Azulkanský a Illecillewaetský, jenž posunuje se průměrně ročně o 17 m. Na úpatí zaledněných a zasněžených hor tvoří se jezera z vody tající a krásu hor zveličují. O jezerech při stanici Lagganu jsme se již zmínili. Vynikají zejména jezera „Agnes“, „Mirror“ a „Louise“. Stromoví přestává tu růsti ve výši 2000 až 2200 m, květiny alpských typů ve výši 2750 m, v horách severnějších níže, v Yellowheadu Passu na př. mezi 1500—1800 m. Krásy hor, podobné krásám alpským, využívala společnost dráhy pacifické a vystavěla na některých místech hotely pro výletníky, kteří z nich podnikají výstupy do hor a návštěvy k čarovným jezerům. Některé partie lze srovnati pouze s nejdivočejšími krajinami švýcarskými. Při tom však postrádáme krásy a dojemnosti, kterých poskytují údolím alpským pěkné osady, vesnice, města, salaše a život lidský. Všude pustota, nadobyčejné ticho a nedotčené tajemství půdy. Všude překvapují tichá jezera, rybné řeky mezi strmými, nahými kaňony a zase vodopády přes stupňovité útesy z růžového porfyru nebo černého čediče.

O poměrech pásem horských, pnoucích se při horním Fraseru, Parsnipu a Finlayi a pásem ještě severnějších, není dosud ve světě vědeckém dosti jasno. Jisto je, že mohutné vysočiny provázejí dolní tok Liardu, a že hory podél levého břehu mackenzijského jsou odnožemi hor Skalistých.

Vnitřní Columbie, ohraničená na východě horami Zlatými a Caribooskými, na západě horstvy pobřežními, jeví se jako planina, mnohými řekami zbrázděná a zřídka do 1500 m výše vystupující. Příčnými pásmy, která netvoří jednotných, souvislých pohoří, dělí se zhruba na pánev severní a jižní. Jižní pánev odvodňuje Fraser, severní Skeena, jejíž přítoky nejvíce vod přinášejí z obrovských nádrží vodních, jako jsou jezero Tacta, Trembleur, Stuart, Babine a j. Lesů na planině zřítí lze málo, převládají na ní traviny a porosty křovinaté; v údolích, kde shromáždilo se něco ornice, v chráněných polohách provozuje se polní hospodářství.

Na západě Columbie Britská prostoupena jest mohutným horstvem pobřežním v délce 1400 km, jež počíná při dolním Fraseru a končí skoro při 60. rovnoběžce tu, kde při počátku fjordu Lynnského vystupuje předěl vod, vpadajících do oceánu Tichého a sklánějících se na druhé straně do jezerní skupiny, z níž vytéká Lewes River. Přechodů přes hory je málo; vyznačují se těžkou přístupností a překážkami, pro něž nelze náležitě je prozkoumati. Hned u města Vancouveru horstvo vypíná se do značných výšek a příkrými stěnami vroubí fjordové zátoky s pozadím, přesahujícím 2500 m (Mt. Alfred nedaleko zálivu Desolationu skoro 2600 m); nad Butem luletem čnějí vrcholy Needle Peaků 2200 a 2400 m; při severním vstupu do průlivu králové Charlotty rýsuje se na východním obzoru ve výši 1800 m Mt. Flat. Uvnitř prostupují planinu Ilgachuz Mountains, Babine a Fire Pan Mts. při jezerech Babine a Tecle do výše až 2400 m; Atna Mts. při horní Skeeně dosahují výše 2700 m. Dále na severu čnějí Cassiar Mts. s horou Sheepem (Sheep 2469 m), Dawsonovy hory (1800 m)

při jezeře Teslinu a ve skupině „Alp Svatoeliášských“ Fairweather Mt. do výše alpské M. Rosy. Ledovce a sněžníky nikde tak zřetelně a mohutně se nevytvořily jako zde. Celkem pozorovati lze, že horstva vnitřní záleží z vysokých, ledy obroušených hřbetů, jež 3000 m nepřevyšují, a že nikde nespočívají na nich vrstvy mladých vyvřenin sopečných, což jest hlavní známkou, již se liší zdejší vyvýšeniny od pásma Kaskad. Žula jako podklad geologický převládá všude. Čím dále k severu, tím více přibývá sněžníkův a ledovcův, a dle J. Muira počet ledovců, jež sklánějí se k řece Stikine, páčí se na 300 (Deckert). V době čtvrtohorní všecko území bývalo zaledněno, fjordy ledem přeplněny, a ledový kryt na výšinách 1000 m ztlouští mival v údolích tloušťky 2000 m.

Největší řekou jižního úvalu Columbijského je Fraser. Vzniká na blízku Robson Peak a Yellow Heed Passu, teče rovnoběžně s pohořím Caribooským na sz., u Giscome Portage se obrací k jihu a změnív u Hope směr jižní ve východní, vlévá se do průlivu Georgiina. Ve vývoji svém Fraser proniká ve vysočině hlubokým řečištěm a tvoří časté peřeje, jichž nejdivočejší část sluje Hellgate. K dopravě předmětů hodí se v zimě, když jej svírají pouta ledová, poněvadž splavný je pouze k Yale; dále proti proudu nelze na něm se brát ani po kanojích. Z četných přítoků zvláště se jmenují v pravo Nechaco se Stuartem, Black, Chilcotin a Lillooet, v levo Quesnelle a Thompson, podél něhož razi si cestu C. P. Ry. do Lyttonu a odtud podél Fraseru do Vancouveru.

Podobným způsobem jako Fraser, pronikají pobřežními horami severnější řeky Skeena a Stikine, jichž divokost přírodní činí je podobnými Yosemiteům kalifornským. Na 200 km proti proudu lze plouti malým parníkům; dále však nikoli. V zimě ubírávají se tudy tlupy Indiánův a slidičů po zlatě a žijí v neobydlených krajích život plný strádání a nebezpečí.

Pobřeží columbijské je mnohonásobně, hluboce fjordy a zálivy rozčleněno, předstihující krásou krajinnou fjordy norské. Zvláště jmenují se pěkné Burrard Inlet, Howe Sund, Jervis, Bute a Knight Inlet, Douglas a Portland Canal, jenž tvoří přirozené hranice mezi Columbií a Aljaškou. Leč výhodné rozčlenění toto pro obchod nemá významu, jsouc vzdáleno od velkých sídel lidstva a přírodními poměry uzavřenější nežli nerozčleněné pobřeží kalifornské.

Ostrovy Vancouverův, králové Charlotty a ostrovy Alexandrovy až po mys Spencerův považovati lze za část pevniny severoamerické, od trupu oddělené hlubokým údolím, nyní vodou naplněným. Pozorujeme-li mapu, snadno domyslíme se, že potopené údolí to je pokračováním Puget Sundu a zálivu Kalifornského. Průliv Georgiinný má hloubky 380 m a největší šířky 40 km; průliv králové Charlotty hloubky 330 m, šířky 25 km; Hecatin šířky 50—120 km, 45 m hloubky; průliv Principe mezi ostrovem Banksovým a ostrovem Pittem 3 km šířky a 250 m hloubky; Grenvillův mezi Pittem a pevninou 1 km šířky a 230 m hloubky; Clarenceský 7—25 km šířky, 640 m hloubky, Chatchamův 8—25 km šířky, 750 m hloubky a podobně dále.

Ostrov Vancouverův 450 km dlouhý a 125 km široký dosahuje výšky 2280 m v hoře Viktorii; záleží ze žuly, z vrstev druhohorních, po okrajích třetihorních, na nichž v nevlnném, deštivém podnebí vyrostly lesy jehličnaté, podobné lesům na protějším pevninském půlostrově Olympii. Jedlové dříví lesů zdejších, pokud se týče jakosti a množství, nemá sobě rovného. Uhelné doly jsou s to, aby zásobily palivem všechno pobřeží tichomořské. Kromě uhlí dobývá se tu mědi, niklu a tuhy. Ryb, zejména lososův, objevuje se v určitých dobách ročních takové množství, že bývají jimi úzká místa v řekách někdy zaplněna a plavba lodí znemožněna; jesetři vážívají 50—250 kg; z jediného kusu lze získati 20—50 kg kaviáru.

Uvnitř ostrova není mnoho polností; ale na pobřeží jest jich dosti. Výtěžek obilí a rozmanitých plodů pásma mírného je poměrně veliký. Lékař Macfie, jenž dlouhá léta pobyl v kolonii a poměry hospodářské poznal, píše, „Na ploše 40 a lze získati 800—960 kg pšenice, ovsa 720—940 kg, bramborů 7000 l; všechno zrní vyznačuje se výtečnou jakostí. Některé zeleniny daří se na ostrově Vancouverově lépe nežli v Oregonu a ve Washingtonu. Bramborům zdejším nemohou se vyrovnati brambory jiné; mrkev, cibule, hrách, kapusta a jiné zeleniny náležejí k nejlepším na světě.“ Rovněž chmel daří se v jakosti velmi pěkné a přispívá k výrobě domácích piv. Zlata dobývá se na ostrově při březích Sooke Riveru; ovšem že nelze doly tyto přirovnati výnosností k dolům uvnitř pevniny.

Ostrov králové Charlotty záleží z ostr. Grahamova a Moresbyova, oddělených průlivem Skidegatským, z ostr. Prevostova, Lyellova a j. v rozloze 13.215 km². Bohaté deště způsobují na ostrovech bujný vzrůst stromů jehličnatých, cedrů, lišejníkův a mechů, jimiž zarůstají hory, až do 1500 m vystupující. *Quercus garryana*, *Acer macrophyllum* a *Acer circinnatum* jsou stromy nejobyčejnějšími. Jedle Douglosova, Hemlockova (*Tsuga mertensiana*), jedle stříbrná (*Abies grandis*) a *Picea sitchensis* dorůstají nezřídka 70 m výšky a 2 m v průměru. Geologickým složením rovnají se ostrovy ostrovu Vancouverovu. Rozsáhlé bažiny a planiny lesy kryté nelákají osadníků k zakládání pevných sídel; návštěvy Kanaďanů dějí se hlavně pro využitkování pěkných lesův a pro rybolov, ačkoliv podnebí panuje tu mírnější nežli v leckteré končině Skotska nebo ve Viktorii na ostr. Vancouverově. Indiáni pěstují brambory u velikém množství a vyvážejí je přes průliv do bělošských osad v Columbii Britské. Z užitečných nerostů těží se na ostrovech výborně štípatelná břidlice, měď a uhlí, podobné pennsylvanskému anthracitu. Ryb a zvířet lesní rovněž je nadbytek; velryb pohrávají zástupy v zátokách, dovolující člověku přiblížiti se na dostřel pušky; ryb lososovitých, sledí a tuleňů všude objevují se při pobřežích nesmírné davy. Krys, jedovatých hadů, škodlivého a protivného hmyzu tu není. Poněvadž domorodci neumějí zacházeti dobře se střelnou zbraní a neužívají na honbě luků, pomáhají si pouze jamami a železy, z kterých příčiny je všude dosud zvířet kožišinné dosti. Haidaů žije tu deset hord asi po 500 hlav.

Dalším členem ostrovního pořadí jsou ostrovy Alexandrovy, o nichž pohovoříme při stati o Aljašce.

Podnebí v Britské Columbii, jež je prostudováno důkladněji pouze v jižních končinách, předčí mírností nad ostatní území kanadská v téže zeměpisné šířce a výšce. Celkem tu přibývá tepla a srážek vodních směrem od východu k západu.

Rostlinstvo Columbie Britské podobá se rostlinstvu provincií předešlých, jenže některé druhy charakterisují se tu množstvím, vzrůstem a jakostí dřeva. Na pobřeží obecným stromem je cedr žlutý, podél řek a jezer *Picea alba* a *Tsuga canadensis*, červená olše (*Alnus rubra*), vrba (*Salix barclayi*), bez (*Sambucus racemosa*) a různé ostružinníky. Na suchých stráních roste borovice žlutá a černá; všude pestří se koberce pestrobarevných květův a bujných travin. Pěstění ječmene, ovsa a žita děje se skoro až po Jukon; pšenice pěstuje se pouze na místech nejchráněnějších.

Původní živočišstvo v columbijských divočinách dobře se zachovalo. Chřestýši žijí na Fraserské planině ve výši 750 m. Hojně se tu objevuje medvěd grisli a malý medvěd černý, vlk, stříbrné lišky, vapiti, černoocasí jeleni (*Cariacus macrotis*), zajáci, horské ovce a kozy, svišti a j. Ze zvířat domácích akklimatisovali se koně a dobytek hovězí lépe nežli ovce. Bohatství ryb v řekách columbijských jest pověstné. „Marány“ (angl. round fish, *Coregonus quadrilateralis*) zvláště hojně se v nich vyskytují; není nad ně ryb vzhlednějších a chutnějších. Indiáni říkají jim „altihameg“, t. j. „mořští sobi“, cestovatelé „bělice“.

Ještě před stem let území Columbie Britské bylo majetkem Indiánů, kteří v něm nerušeně hospodařili po způsobu otců svých. Lovili zvěř kožišinnou, rybařili a žili dle přirozeného náboženství svého, zachovávající podivuhodné obřadnictví při veřejných projevech náboženských. První stanici Severozápadní společnosti pro obchod kožišinný založil Šimon Fraser na řece Fraseru r. 1806; Fort Kootenay založil David Thompson. R. 1821 vznikl Fort Thompson při jezeře Kamloopském, St. James při jez. Stuartském, Mac. Leod při řece Parsnipu, Fraser u řeky Nechaca a Vancouver při dolní Columbii. Na ostr. Vancouverově společnost Hudsonbayská založila r. 1843 Fort Camosun. A od těch dob zájmy východních Američanův o území v poříčí Columbie, Fraseru a Mackenzie neobyčejně vzrůstaly. Zvláště když objeveny byly Thompsonem (1820) stříbrné a olovené rudy v okrese Kootenayském, zlato na ostr. Vancouverově a Moresbyově (1850), při hořejší Skeeně, v okolí jez. Kamloopského a uhelná ložiska na východním pobřeží ostr. Vancouverova. Přes 20.000 zlatokopů přibýlo do Columbie r. 1858, když našlo se zlato ve skalách fraserských, kde stojí Fort Hope a Fort Yale. Když potom výtěžky zlata neuspokojovaly, zlatokopci opustili místa jmenovaná a táhli dále na východ, kde lépe se jim práce odměňovala, ponechavše jámy „diggings“ Číňanům.

Obyvatelstva pleti bílé bylo r. 1871 asi 36.000 hlav, r. 1901 na 129.000; s Indiány a mišenci, jichž počítalo se toho roku 29.000, s Číňany (15.000), Japonci (4500), černochoy (500) 179.000 hlav. Při-

bývá vůbec obyvatelstva od r. 1880 asi o 13% ročně. Mezi bělochy převládají Britové (60%); po Britech je nejvíce Indiánů (25.500, mišenců 4000). Všude převládá evangelismus; katolíků napočtlo se 18%, pohanů 5200. Nej hustěji lidé bydlí podél dráhy tichomořské, zvláště v krajině, kde dráha tato se dotýká oceánu Tichého. Indiáni náleží, pokud se týče jazyka a útvaru lebky, kmenům, které osadily severní část pevniny americké. Nejčetnější jsou na pobřeží Čimšianové a Bella Kulové, Čuswapové při Fraseru, Nutkaové na ostr. Vancouverově a Haidaové na ostrovech králové Charlotty. Liší se značně od Indiánů východních i jižních po stránce duševní i tělesné, majíce svalnatá těla a schopnost napodobovati výrobky průmyslu evropského. Dle mínění jejich „yale“ (vrána) je všeho původcem, a duše lidská je nesmrtelná. Člověk, jenž umírá v boji, a lidé, kteří byli zavražděni, požívají v nebi věčného blaha; ti pak, kteří zmírají smrtí přirozenou, jsou odsouzeni, aby po staletí bydlili v korunách stromů.

Polní hospodářství pro nepříznivé poměry nevykazuje přílišných prospěchů; cena maječků



U pramenů Fraseru v horách Skalístých.

hospodářských páčila se r. 1901 na 160 mill. K; roční výtěžek na 34 mill. K. Mimo seno těží se trochu pšenice, oves, bramborův a ječmene. Výtěžek spotřebě se dosud nevyrovnává. Rybářství poněkud ochablo; r. 1903 vytěžilo se za 24 mill. K ryb. Nejvíce se těží úhořů, kambal a sledí. Také výtěžky z hornictví poněkud se v posledních letech umenšily; ze 102 mill. K klesly na 90 mill. K. Zlata dobylo se za 30 mill. K, mědi za 23 mill. K, uhlí rovněž za 23 mill. K. Mimo tyto nerosty těží se stříbro, olovo a j. Největší ložiska uhelná jsou v Crows Nest Passu, v Nanaimu, v Comoxu a na ostr. králové Charlotty; uhlí někde objevuje se ve způsobě lignitu, někde ve způsobě anthracitu. Nejbohatší vrstvy jsou zajisté na ostr. Vancouverově v rozloze 500 km², v tloušťce 4 m.

Drah bylo r. 1904 na 2.470 km délky. Tím vnější obchod vzrostl na 215 mill. K. Hlavním místem obchodním je město Vancouver s 26.000 obyvateli, nejlidnatější obec v Columbii, konečná stanice dráhy pacifické a počáteční stanice parníků do Japanu a Číny. Do Jokohamy lze doplnouti odtud za 13 dní, kdežto ze San Francisca za 17—18 dní. Proto cestovatelé volí nejraději spojení s Japonskem přes Vancouver. Kromě čtvrti obchodní město vystavěno jest ze dřeva. Dříví jest laciné, a celý domek o čtyřech světnicích není dražší 200 dolarů. Nelíbí-li se komu místo, kde domek stojí, dá se rozebrati a jinde postavit. Všude zřítí lze pracující Čiňany, jichž z přístavův amerických vypudit nelze. Zaujmají tu určité postavení, jehož jini vyplniti nemohou. Evropan bývá překvapen, když ocitá se ve Vancouveru v konečné stanici C. P. Ry., všim, co na dalekém západě vidí. Kultura zde vytvořila zázraky. Několik km od zálivu Georgiina tmí se prales, na jehož pokraji Indiáni bydlí ještě v stanech, a při pobřeží zdvihá se pyšné město moderní, plné ruchu obchodního. Piskot korábů, zvonce drah pouličních, buchoť a rachot v obrovských dokách, výřivý shon lidstva rozmanitých jazykův a typů přichozího po několikadenní pouti krajinami málo obydlenými omamuje. Zemská vláda má sídlo své ve Viktorii, která vznikla na místě Fortu Camosunu na ostrově Vancouverově, a odkudž je čilé spojení paroplavební s ústím Fraseru a s přístavy v Puget Sundu a se San Franciskem. Roku 1881 měla 6000 obyv., r. 1900 již 21.000. Několik km západněji, při kryté zátocě leží Esquimault, silně opevněný přístav, stanice anglického loďstva. Severněji v okruhu kamenouhelných ložisk důležitě je město Nanaimo. Na pevnině ještě vynikají: New Westminster (6000 obyv.) při Fraseru jako živé tržiště nitrozemní a Rossland (5000 obyv.), Nelson (6000 obyv.), Slovan jako hornická místa okresu Kootenayského. U Barkerville těží se zlato z velikých ryzovišť.

β) Jukon.

Území Kanadské sousedící s Aljaškou, stalo se jako Jukon teritoriem r. 1898. Sklání se k severozápadu; na jihozápadě jeho pnou se pásma horstev s vrcholky nad 2400 m, východ prostupují od-

nože hor Skalistých: Cassiar Mts., Pelly Mts., Glenlyon Mts. a j.

V blízkosti Frances Laku v hoře Mt. Loganu dosahují 2700 m; ještě severněji při Stewart Riveru dmoú se vrchoviny soustavy hor columbijských v průměrné výši 1600 m (Macmillan Mts.). Mezi horstvy vlní se nízké planiny, vyplněné glaciálními usazeninami, jichž sklon naznačuje tok řeky Jukonu a jeho přítoků. Nejvyšší část jukonského terrainu shledáváme v cípu jihozápadním, kde ve skupině Alp Svatoeliášských Mt. Cook výškou dostihuje evropského Mt. Blancu, a Mt. Logan ční do výše 5948 m.

Hlavní řekou je Jukon, jenž vzniká u Fortu Selkirku spojením Lewes a Pelly Riveru, odtoku několika jezer při 60. rovnoběžce. Lewes má od jez. Lindemannova po Fort Selkirk délky 3500 km; od jez. Labergova spád jeho činí 640 m; od spojení s Pelly Riverem ještě 475 m. Proto přece lze jej považovati od peřejí Whitehorských za tok klidný a rovnoměrně tekoucí. Přítokem vod četných poboček, jako jsou v levo: White, Forty Mile, Birch, Tanana, v pravo Stewart, Klondike, Tatonduc, Porcupine a Koyukuk, stav vodní bývá plavbě velmi příznivý až do pozdního léta a podzimu. V říjnu řeka zamrzá, a teprve v červnu zvedá se voda někdy přes 20 m nad obyčejnou výši a láme ledy, jichž odchod poskytuje pohledu velikolepě hrůzného.

Všecka země poměrně je dobře zalesněna, zvláště bílými jedlemi, a byla by s to, aby odměnila práci bílých osadníků, kdyby místo lovu a hledání zlata věnovali se pěstění ovesa, ječmene a bramborů.

Zlata chtiví lidé pronikli do území Jukonského již r. 1878 a provozovali trochu orby; ale vzácného kovu skutečně začali dobývat v řece Lewesu a Salmonu r. 1881 a 1882, v pisku Stewartu 1882 až 1883, ve Fortu Mile Riveru r. 1886. Když r. 1896 odkryta byla naleziště v Klondike, proud vystěhovalců obrátil se tam a pídil se po zdrojích bohatství. Těžba náramně stoupala. R. 1898 vydala 50 mill. K, r. 1899 již 80 mill. K, r. 1900 nejvyšší výnos 112 mill. K. Od té doby klesala; r. 1904 vytěžilo se zlata pouze asi za 52 mill. K. V prvních letech bylo zlatokopům, ubírajícím se do Klondike z Vancouveru, Viktorie, Seattle a odjinud, jíti do Skagwaye a Dyea (Dyea) při průlivu Lynnském, potom strastiplnou cestou průsmykem Chilcootským (1070 m), nebo též severnějším průsmykem Whitehorským (883 m) k řece Lewesu, odtud po člunech do města Dawsonu, v té době (v pěti letech 1896—1901) vzniklému. Po vystavění železnice ze Skagwaye do Whitehorse a po zavedení dobrého spojení parníkového po Lewesu zkrátila se dřívější obtížná cesta k cíli na 6 až 7 dní. Železnice má délky 246 km; náleží k dělům veliké technické vyspělosti, přepínajíc řeky více než stem mostů. Mimo ni důležitý jsou silnice pro dopravu saňovou od Stikinu k jez. Teslinskému, k níž druží se paroplavební spojení od Hootalinkwy k Dawsonu, cesta přes průsmyk Chilcootský k jez. Bennettu, z Daltonu k Selkirku a od dolního Fraseru k hornímu Stikinu.

Klondiská pole zlatá (64° s. š.) zaujímají prostoru 2100 km² mezi ř. Klondikem, Flatem, Dominion Creekem a Indian Riverem. Nejdůležitější mezi vodami zlatonosnými jsou Bonanza Creek a jeho přítoky: Eldorado, Bear a Hunker. Ale zlata se dobývá i mimo písčité nánosy tekoucích řek. Území Klondiské je totiž vysokou plošinou, četnými, hlubokými a širými údolmi proniknutou a zakulacenými chlupy uzavřenou. Chlupy zdvihají se do 400—450 m nade dna úvalů. Nejvyšší hora Dome má výšky 1250 m nadmořské, 900 m nad Jukonem. Bystřiny nebývají širší 4—5 m; jenom prudký Klondike má průměrně 45 m šířky. Epochální nálezy



Průsmyk Chilcootský.

zlata staly se tu r. 1894 a r. 1896. Roku 1894 Robert Handerson, kanadský dělník, na cestě krajinou našel náhodně kus zlata zvlášť palce. Byl samotný a odkázán pouze na své ruce a svoji pušku, již si potřeby životní opatroval. Pln jsa energie, trpělivě studoval vlastnosti půdy, již úplně pokrýval sníh a brzy se předsvědčil, že v zemi ukry-

to jest pokladů, o nichž nikdo nemá ani tušení. Vrátil se potom k svým soudruhům a sdělil jim, co odkryl. Potom tři druhové šli s ním hledat štěstí. Byli to: Ed. Munson, Frank Swanson a Albert Dalton. Brzy našli k nejbohatším lidem Severní Ameriky. Roku 1896 G. H. Cormack našel zlata za 1500 dolarů, jiní za 6000, 11.000, 49.000 i 180.000 dol. Roku 1898 jediný parník jukonský odvážel k ústí řeky náklad drahého kovu v ceně 6 mil. dol. V téže době těžba rostla též v jiných okresech: Forty Mileském, Birchském, a na mysu Nome. Jest přirozeno, že po těchto skvělých výsledcích

přišlo do Jukonského území odevšad velmi mnoho pracovitých lidí, jichž r. 1898 v stanech a v zemljankách přes 40.000 vzdorovalo nepohodám drsného podnebí. Většina z nich se ovšem vrátila; jedni když nabyli pokladů, druzi když přesvědčili se o marné snaze po zbohatnutí. Ostatní tu zůstali a počali se zabývatí rolnictvím.

Pokud se týče složení geologického, vyskytují se tu zvrstvené horniny eruptivní a třetihorní. Vrstvy při Indianu Riveru, Hunkeru a Klondiku nemají zkamenělin, i jsou dle všeho prvohorní. Vrstvy zlatonosné záleží ze světlých a zelených slídových břidlic, obsahují hojně křemence, živců (orthoklasu, plagioklasu) a sericitu. Štěrky dělí se v starší a mladší. Dobývání zlata v starších štěrcích se nevyplácí. Za to štěrky mladé poskytují ho v hojnosti. Dobývání zlata je zde vůbec velice nesnadné, ať se děje na povrchu nebo v dolech, poněvadž vnikati jest zlatokopům do půdy stále zamrzlé. Proto vrstvy nánosů zahřívají se horkými kameny, ohněm a horkou vodou, aby se oddělily a na určitá místa dopravily. V zimě se zpravidla země vykopává a v létě teprve zlata zbavuje.

Ústředím okrsku zlatonosného stalo se Dawson City, město dobře stavěné, obchody a dobrým spojením paroplavebním po Lewesu a Jukonu opatřené. Ve vývoji svém celkem pokračuje mnohem pomaleji nežli jiná města americká. Jeť doprava všeho sem nad míru obtížná a řemeslníků málo, poněvadž každý, ač práce platí se všude dobře, raději pídí se po zlatě. Kdo se do Klondike stěhovati míní, musí obětovati pěknou sumu peněz na své opatření, nechce-li cestou obětovati zdraví a život. Výstroj cestovní přes zasněžené a zaledněné pláně má cenu nejméně 360 K. Náčiní kromě pušky a revolveru rovněž jest jim koupiti za 360 K; potravin za 240 K. Na tratech, kde není prostředků dopravních, cestující sdružují se v karavany, v nichž se vzájemně cestou podporují. Tažní psi vykonávají tu výborné služby. Mezi dřevěnými stavbami klondiskými vyniká již divadlo, t. j. zpěvní síň pro obveselení lidí. Poštovní úřad zprvu velmi primitivní, vykazuje neobyčejnou agendu. Celkem žijí zde lidé, kteří ze zlata chtějí zbohatnouti a lidé, kteří bohatnou ze zlatokopů.

f) Území Arktické.

Území Arktické záleží z teritorii Mackenzie, sev. a již. Keewatinu a Ungavy, která dosud nemají vlastní vlády, nýbrž spravována jsou vládou spolkovou a odtud „neorganisovaná“ se jmenují. Zaujímají ohromný prostor 3,716.639 km², na němž žije toliko asi 19.000 osob, tedy na 240 km² osoba jedna. Stanovení hranic Keewatinu pochází z r. 1882, ostatních teritorií z r. 1895. Dle sčítání lidu z r. 1901 nedostává se podrobných zpráv, jak ve příčině národopisu tak ve příčině vyznání náboženského. Po stránce hospodářské teritoria kromě jižního Keewatinu jsou vývoje neschopna. Lov kožišinných ssavcův a ryb zůstane tudíž i na dále jediným zdrojem živobytí a jedinou vzpružinou obchodu, jež společnost Hudsonbayská v moci své udržela.

Území Arktické označuje se též jmenem „Americká Sibiř“, neboť podnebím, povahou půdy a plodinami v mnohém shoduje se s asijskou Sibiří. Rozkládají se tu širé bažiny (tundry), hluboké lesy, nepřehledné stepi porostlé travou, četně rozvětvené řeky a veletoky, jež končí v sev. moři Ledovém; řídké obyvatelstvo proniká stepmi honíc zvěř a lovic ryby.

Geologickým složením území náleží planině Vavřínecké, neboť všude vystupuje na povrch prahorní rula, přerušená někde vrstvy huronskými nebo algonkinskými, kambrickým křemenem, dioritem a diabasem. Malé plochy území při dolním Mackenzii náležejí útvaru křídovému. V době prvohorní většina planiny Vavřínecké byla vysokým pohořím, jehož troskami a štěrkem vyplnily se sníženiny kolem něho. Menší část planiny byla pod tenkou vrstvou vod mělkého oceánu. V době diluviální území bylo značně zaledněno a splývaly s něho dva mohutné ledovce. Jeden z nich Tyrrelem „Keewatinský“ nazvaný, byl na západě, druhý „Labradorský“ na východě zálivu Hudsonova. Ledovec Keewatinský sahal daleko k západu a jiho-východu po předhory hor Skalistých, po Jowu, Illinois až po záliv Hudsonův, ledovec Labradorský až do Quebecu a Ontaria. Jeho usazeniny jmenují se formací labradorskou. Posunující se ledovec ohladil skalní spodinu svou tak, že na některých místech jeví se na povrchu pouze holá skála křemencová nebo rulová, jinde zakulacené skalní kupy, mezi nimiž zbyly obrovské morény. Dešťová a sněhová voda bloudí a klikatí se nyní mezi nimi, shromažďuje se v nesčetná jezera a bažiny (muskegs) a přeskakuje stupňovitý terrain v podobě peřejí a vodopádů.

a) Mackenzie.

Territorium Mackenzie sousedí na západě s Jukonem, na jihu s Athabaskou, na východě s Keewatinem a na severu dotýká se moře Ledového. Prostírá se po střední a dolní stupňovině úvalu Mackenzijského, zabírajíc v rozsah svůj také poříčí řek Coppermine Riveru, horní tok řeky Rybí a Dubawntu s příslušnými jezery. Dle G. M. Dawsona všecek úval Mackenzijský zabírá $1\frac{3}{4}$ mill. km² a dá se členiti v čtvero pánví, jež charakterisují jez. Athabaska (250 m), Velké jezero Otročí (158 m), Velké jezero Medvědí (119 m) a deltové ústí mackenzijské.

Výtok z jez. Athabasky jmenuje se Velká řeka Otročí; v délce 22 km od Graham Landingu a Fortu Smithova na poloviční cestě mezi jez. Athabaskou a Velkým jez. Otročím proráží horstvo Caribooské řadou prahů se spádem 72 m. Velké jez. Otročí má na 500 km délky, 20 až 110 km šířky a 26.000 km² obsahu plošného. Při tom je půlostrovy velice rozčleněno a ostrovy opatřeno. Za část řeky nelze je považovati; je spíše rozšířením Lockhart Riveru, Yellow-Knife Riveru a řeky Petitotovy, tedy částí soustavy, již tvoří několik vedlejších řek. Výtok z Velkého jez. Otročího (při 117° z. d.) je vlastní ř. Mackenzie, jinak Naotcha. Mezi 117°

20' a 118° 20' z. d. rozšiřuje se v jezero Malé, v němž četné ostrovy způsobují, že v délce asi 80 km plyne ku předu nanejvýš pomalu. Z levé strany přijímá potom Liard. Než dostihuje moře, posiluje ji jedenáct řek velkých a na 170 řek malých. U Fortu Normanu Mackenzie přibližuje se Velkému jez. Medvědímu na vzdálenost 100 km a přebytek vod jeho přijímá Bear Lake Riverem, jenž blízko výtoku z jezera pádí k západu přes četné prahy. Ve výši 45 m nad mořem veletok proniká tvrdými vápenci, „Rampats“ zvanými, a ubírá se k moři; asi 150 km před ústím rozděluje se v mnoho ramen, jež později se sdružují v šest proudů. S vodou přichází do moře také ohromné množství prstí, již zejména Liard a Peel z hor Skalistých přinášejí, zvláště tehdy, když se hýbají ledy. Od břehů řeky, jichž průměrná výše obnáší 10—50 m, zdvihají se několikrát stupňoviny vysočinné do 100—140 m, jež později přecházejí v drsné planiny. Při malé vodě spatřiti lze v řece četné katarakty; při velké vodě úplně mizejí. Splavný je Mackenzie od 60° s. š., tedy na 2100 km délky, leč pouze 3 měsíce, od 10. června do 20. října. Malý parník společnosti Hudsonbayské pojíždí na řece po 68° s. š., po ústí Peelu.

Po prvé popsal území Mackenzijské abbé E. Petitot, jenž dvanalet jako missionář v nehostinných končinách jezera Otročího a Medvědího se zdržoval. Od moře Ledového po jez. Athabasku, od hor Skalistých do jižních stepí, všemi směry prošel zemi a vědu zeměpisnou obohacoval novými a novými výzkumy. Po něm pokračovali v badání Robert Bell, J. B. Tyrell, A. P. Low, kteří zprávy Petitotovy potvrdili a rozšířili. Dle nich Velké jezero Otročí člení se ve čtyři vodné zátoky, v nichž žije množství ryb, hlavně bolenův v průměrné váze 18 kg, kaprů, štik, bělic a lososů mackenzijských. V chráněných mělčinách plovou divoké husy a točnové kachny, na pevnině lákají k honbě ptáci kuroviti, točnoví zajáci, sobi, losi a pižmoni. Bobr na březích jez. Otročího vyskytuje se zřídka.

Mezi Velkým jez. Otročím a Velkým jez. Medvědí Petiot r. 1864 objevil řetěz velkých a malých jezer, jichž odtok směřuje jednak na sever, jednak na jih. R. 1867—69 objevil nové skupiny jezer, jimž dal francouzská jména jako Lac Graudin, Lac Taché, Lac St. Thérèse a j.

Velké jezero Medvědí vystupujíc nad řeku Mackenzie 60 m, prohlubuje se v žulové vysočině, kterou při západních březích jezerních kryjí vrstvy vápencové. Do jezerní pánve vlévá se celkem 36 řek, z nichž žádná nezkaluje vody nánosy, jak pozorovali jsme při jezerech dřívějších. Odtud vyznačují se spousty vodní křišťálovou průhledností a jasností. Pstruzi tu žijící dosahují největší velikosti a váhy 15—30 kg; sledi (*Clupea harengus*) v ohromných zástupech přezimují pod korou ledovou, několik m tlustou. Jediný výtok z jezera ze zátoky Keithské pojí se s Mackenziem u Fortu Normanu. Led kryje hladinu po větší část roku, od října do polovice července. Východní studené větry způsobují nižší teplotu než jaká se objevuje při ř. Mackenzii na téže zeměp. šířce. Led puká již ke konci května, ale po-

něvadž bývají v červenci noční mrazy i — 8°, kry netají docela, naopak se zvětšují a při východních březích zůstávají nedotčeny do příští zimy. Okolním krajinám vytrpěti jest prudké bouře sněhové, jež neschetněkrát v době 9 měsíců se objevují; teplo bývá pouze po dobu dvou měsíců. Západní a jižní pobřeží kryjí světlé plochy lišejníků, tu a onde přestoupené zakrnělými smrky. Pobřeží severní je pahorkovité a lesy porostlé, východní pusté, vřesovité. Vzácných zvířat kožišinných oblast jezerní postrádá docela; bobr a los se tu nevyskytuje. Za to hnědí a černí medvědi dorůstají podivuhodné síly a velikosti; leč stálým hubením jich ubývá. Hojní jsou ještě točnoví vlci a sobi; trýzeň způsobují komáři po celý červenec.

Severně od kružnice točnové rozkládá se Lac T'atchéní, jinak Lac de Bois (jez. plovoucího dříví), jehož podzemní odtok vlévá se do Velkého jez. Medvědiho. Ještě severněji mezi 67° a 68° s. š. a mezi 120°—123° z. d. ve vypulinách, 300–500 m vysokých, vznikají tři veliké řeky: La Roncière, Mac Farlane a Anderson, jež vlévají se do moře Ledového. Naproti ústí Andersonu v zálivě Liverpoolském zdvihá se nad hl. mořskou ostr. Gibb. Východně od ústí Mackenzie leskne se jezero Eskimo, největší ze skupiny jezer na vzdáleném severu.

Nerostné poklady úvalu Mackenzijského nejsou dosud známy; dobývalo se pouze soli při záp. březích Vel. jez. Otročího pro zásobování stanic společnosti Hudsonbayské. Dle různých známek, jevících se v křídovém útvaru v pořídí Athabasky lze souditi, že v hlubších vrstvách utajeny jsou veliké zásoby petroleje. Již se i začalo na různých místech s navrtáváním kůry zemské (1895), ale praktických výsledků to pro nepřekonatelné překážky technické nemělo. Řeky, jež přicházejí z hor, přinášejí zlatá zrna, v pořídí Liardu nalezlo se stříbro, při Coppermine Riveru výborná měď. Ložiska lignitu u Fortu Simpsonu a Fortu Normanu slibují hojný výtěžek. Lze tudíž za to míti, že kulturní vývoj Mackenzie založen bude na bohatství nerostném.

Podnebí vyznačuje se trvalou, krutou zimou. Střední teplota lednová v Chippewyanu vykazuje — 29°, v Simpsonu — 28·2°, tedy méně než při zálivu Hudsonově a v Nainu na Labradoru. Nejhlouběji klesá rtuť ve Fortu Simpsonu v lednu a v prosinci, někdy v únoru a březnu — 45° až — 50°; měsíce bez mrazů zde vůbec není. V létě vystupuje rtuť ve jmenovaných osadách na + 27°; ale střední teplota jejich v červenci stanoví se na + 15·7°, průměr roční pak na — 3·7° a — 4·3°. Z toho vypývá, že nelze s plnou důvěrou zabývat se pěstěním pšenice, ječmene, brambor a zelenin, poněvadž po pracném úsilí na polích lze se dočkat zklamání. Jedině ječmen, jehož některé druhy rychle zrají, lze sítí ještě v blízkosti Fortu Normanu, ale nutno jest připravit se též na sklizeň nedostatečnou. Ze stromů jedle černé, modřiny a topole lze sledovati až po ústí Mackenzie; kmeny jedle bílé mívají na břehu Velkého jez. Medvědiho i 1/2 m v průměru.

Pokud se týče osazení úvalu Mackenzijského, zůstalo vše skoro při starém, jak bývalo za panství Hudsonbayské společnosti, dříve než zbavena byla svých práv. Nesmírné divočiny lesní, bažinné,

vodní a skalní odstrašují od zakládání osad. Osamělé „tvrze“ kamenné a missijní domky jsou jediná města, kde scházejí se rudí a bílí lovci, aby vyměnili zboží a dověděli se, co nového ve světě. Domorodci teritoria Mackenzijského dělí se v Eskymy a Indiány, z nichž Tin-nové obývají území poměrně nejlépe zdělaná. Fort Simpson je hlavním ústředím obchodu výměnného a sídlem missie anglikánské při ústí Liardu, Fort Providence při Mackensii ústředím missie katolické. Fort Norman a Fort Mc Pherson při Peelu jsou nejdůležitější místa při dolním Mackenzii.

β) Keewatin.

Territorium Keewatin rozkládá se jižně a západně od zálivu Hudsonova a dělí se v část severní a jižní. Jižní část postupuje až po Chesterfieldovu zátoku, záležejíc z dvou stupňovin, z nichž nižší, všude pískem pokrytá, vyvyšuje se zvolna do 180 m a nese na sobě patrné stopy bývalých pobřeží, vyšší postupuje k hranicím západním a jižním a dále do Athabasky, Saskačevanu, Manitoby i do Ontaria, zdvíhající se tu 220—250 m. Údolí bývají vyplněna drobným šterkem morénním a osamocenými balvany různé velikosti. Největší řeky jsou Churchill, Nelson, Hayes, Severn a pohraniční Albany.*)

Churchill, máje délky 1800 km, proniká několika jezery, jejichž přítoky jsou vespojení s jinými soustavami říčními a tak pro člunové spojení velice příznivy. Pro lodi velké splavný je toliko v toku dolním, kde Fort Churchill předčí nade všechny ostatní přístavy hudsonbayské.

Nelson, dolní tok Saskačevanu, Red Riveru a Winnipegu, při výtoku z jez. Winnipežského, mohutností vyrovnává se řece sv. Vavřince, ale brzy potom vstupuje v soutěsky skalních břehů, dělí se v ramena a překonav prudké přeje, v dolním toku se uklidňuje. Vstup lodem do ústí Nelsona možný jest pouze o přílivu 4—5 metrův; dále plouti nelze nežli 65 km od moře.

Hayes záleží z Fox Riveru a Hill Riveru a vlévá se blízko ústí Nelsonu do zálivu Hudsonova. Není řekou příliš velikou a je proto pro plavbu člunovou velice příhodný. Ode dávna byl tudíž spoji-dlem mezi York Factory a Norway Housem. Méně přízniv plavbě člunové je Severn. Albany, po celém toku splavný, má pro obchodní spojení značnou důležitost, poněvadž 400 km délky lze urazit parníkem.

Podnebí teritoria jest velice drsné. York Factory při 57° s. š. mívá ročně průměrně -5.6° , v lednu -23.9° , v červenci $+13.4^{\circ}$, největší zimu -45° , největší horko $+27^{\circ}$. Čím severněji a hlouběji do země, tím zimy přibývá. Jižní Keewatin kryjí mohutné lesy jehličnaté, při jižních hranicích prostoupené též stromy listnatými. Nej-

*) Na mapě str. 158.—159. atlantu Andreeova z r. 1901 hranice západní vedou dle poledníku 100., na mapě č. 83 atlantu Stielerova z r. 1907 podél poledníku 102. Dle Andreeova atlantu na př. Dubaw Lake je v území Mackenzijském, dle atlantu Stielerova v Keewatinu. Rozdílná označení hranic spatřiti lze i na mapách jiných.

mohutnější je stromův v úvodí James Baye, kde kácení stromů dosud poskytuje hojného užitku. Vzrůst stromů přestává při ústí Churchillu. Živočišstvo zastoupeno jest různými masožravci, hlodavci a jeleny; žijí tu všechny druhy ssavců a ptáků, jimž přírodou určeno bylo v severních končinách přebývat. Medvěd černý a šedý prozrazují velikou příbuznost s hnědým medvědem evropsko-asijským. Totéž říci lze o vlku a lišce, vydře, sobolu, kunách a j. Z ryb loví se nejvíce druhy lososovitě; hmyzem obávaným jsou moskyti.

Jižní Keewatin stal se průchodní zemí společnosti Hudsonbayské z provincií východních do území Prairijního. Mimo to plují několikrát do roka parníky ze Selkirku, při jižním konci jez. Winnipežského, do Norway Housu při východním výtoku jezerním, aby zásobovaly potřebami stanice podél Nelsonu rozložené. V zimě spojení stanic s městy pobřežními děje se po saních. Norway House má výhodnou polohu, tak že odtud lze proniknouti na všechny strany, po suchu i po vodě. Obyvatelstvo stanice (1000 osob) záleží z missie rossvillské a Indiánův, kteří pracují pro společnost Hudsonbayskou. Zahradnictví lze provozovati až po 55° s. š. Brambory a rozmanitá zelenina dává pěkný užitek, ale Indiáni o práci na záhonech nedbají, ačkoli semena přivážejí se jim zadarmo. Cesta z Norway Housu k zálivu Hudsonovu po vodě trvá obyčejně devět dní.

Stanice Fort York právě jako Fort Churchill pozbyly po otevření pacifické dráhy kanadské mnoho z bývalé důležitosti. Obyvatelstva počítá se na jižní Keewatin asi 6046 osob.

Severní Keewatin severně od hranic vzrůstu stromů splývá téměř s půlostrovem Velké řeky Rybí. S výše 200 m klesá k moři Ledovému směrem severovýchodním. Patrně vypnuliny v něm zjevují se mezi Wagerovou zátokou, Repulse Bayem a na půlostrově Melvillově. Jinak všude převládají lysé plochy skalní, s nimiž střídají se nepřehledné plochy lišejníků, mechův a zakrnělých křovísk, hlavně břiz.

Velká řeka Rybí, Back River, vzniká v malém jezeře Sussexském, jež leží bezprostředně severně od mnohem většího jezera Aylmerského a Clinton-Coldenského, jež napájí jezero Otročí, protéká četnými jezery a prudkým spádem proniká nehostinnými krajinami. Podobně řeka Dubawnt vyznačuje se všemi vlastnostmi řek na planině Vavřinecké. Vzniká v jezeře Wholdiahu (Woldaia L.), 390 m nad mořem a přijímá v levo Thelon s Hanburym, v pravo Kazan. Vlévá se do zátoky Chesterfieldovy, jež bývá v létě tři měsíce bez ledu. Jezero Dubawntské má na sobě ledovou kůru ustavičně. Jižně od Dubawntu vlévají se do zálivu Hudsonova ještě Ferguson a Thaanne River, ve všem podobné řekám dřívějším.

Podnebí jest ještě drsnější nežli v Keewatinu jižním. Teplota letní nestačí, aby povrch zemský rozhrálo. Při nehlubokém kopání vždy připadá se na věčný led. Samo léto bývá mlhavé a strašlivé bouře sněhové ničí touhu po životě. Nikde není stromův ani křův. Nejčastěji lovec nebo cestovatel spatřuje zakrslou břizu a vrbu.

Širé, nezalidněné planiny oživují pižmoni, stáda sobů (karibu),

na pobřeží žije medvěd lední, liška točnová a zajíc točnový, jakož i četné ptactvo, jako kur bílý (*Lagopus albus* anebo *rupestris*), sova sněžná (*Surnia nivea*), husa sněžná (*Anser hyperboreus*), strnadi a nesčetné myriady moskitů.

Pižmoni američti jsou nejpodivuhodnějšími zvířaty ze skupiny buvolů. Vypravování o nich bývalo ještě před nedávnem báji. A pravem, neboť žijí v krajinách, kde ani člověku pro zimu žítí nelze. V létě vypásají se na vlhkých paloučích a travnatých plošinách kamením pokrytých, v zimě vyhrabávají silnými kopyty lišejníky a mechy pod sněhem ukryté a tráví z tuku za krátké léto nashromážděného. Před zimou zvíře chráněno je na plecech, na krku, na bocích a na hřbetě dlouhou srstí, sahající téměř až k zemi. Pod dlouhou srstí roste neobyčejně dlouhá, popelavá vlna, jež chrání zvíře nejkrutějších mrazů. Vlna v létě v chumáčích vypadává a na zimu opět narůstá. Jak pižmoň může v severních pustinách ještě s jinými živočichy žítí a jak bystrými smysly při tom veden jest, dosud nepodařilo se vypozorovati. Kromě vlka a medvěda ledního přežvýkavec tento nemá jiného nepřítele nežli člověka, z něhož dostává strach tehdy, když poznává jeho lstivost. Jsá neobyčejně zvědav, přibližuje se člověku až na dostřel a pak klesá mu za kořist. Mláďata rodí se ke konci května, mají světlošedou srst a dlouhé nohy. Stáda asi 30 krav mívají po dvou býčích, kteří často v soubojích hynou. Masa býků pro pižmový zápach jísti nelze, za to maso krav a telat je výborné. Indiáni při zálivě Hudsonském provozují s masem pižmovým, na slunci sušeným, rozsáhlý obchod výměnný. O životě pižmoňův a o lovech jejich poutavě vypravuje Sverdrup v díle „Nová země na severu“.

Lidi žije v severním Keewatinu asi 2500 domorodců. Z nich 2000 Eskymů, sem a tam kočující, ubíjejí tuleně a soby. Ostatek (500) připadá na Indiány z kmene Chippewayů, kteří podobně jako Eskymové stopují výše jmenované ssavce daleko do nitra nehostinné země. Běloši se Keewatinu severnímu vyhýbají, kromě směšných badatelů, jež zprávy o bohatstvích nerostných povzbuzují k novým objevům.

γ) Ungava (Labrador).

Nesmírný půlostrov Labrador mezi zálivem Hudsonovým a oceánem Atlantským, nejvýznačnější člen severoamerického kontinentu, jenž jižním koncem zasahá do zeměpisné šířky pražské a koncem severním do šířky trondhjemské, zůstal do našich dob kulturou evropskou téměř nedotčen a nejméně cennou částí světové říše Britské. Teprve výpravami, hlavně Lowem v posledním desetiletí stol. XIX podniknutými, jakési světlo připadlo do temných a neznámých končin nitra půlostrovního, a vzdělaný svět počal se zajímati o přírodní zjevy tu se vyskytující. Dřívější zprávy pocházely od úředníkův Hudsonbayské společnosti, Mac Leana, Davisa a Erlandsona. R. 1861 Henry Yule Hind vedl výpravu na La-

brador a popsal památný podnik. Dle zpráv jeho pobřeží jižní kromě ústí řek tak je naplněno kamením, že missonáři v zátoce Tabatièské, záp. od mysu Whittle, nemohli najít místa, kde by vykopati mohli hrob. Z té příčiny pochovávají se mrtvolky v rozsedinách a puklinách skalních. Na postup do nitra Hind dal se údolím Moisie Riveru od zálivu sv. Vavřince.

Jak již na jiném místě bylo psáno, typickým je fjordové pobřeží, bohaté hlubokými a bezpečnými úkryty lodem, na nichž námořníci oddávají se lovu tuleňů, sledí a tresek. Oko spočívá na strmých skalách rulových a křemencových, jimiž proniknouti do nitra země jindy zdálo se býti nemožno. Nejpohodlnějšími cestami do Labradoru jsou nyní Hamilton Inlet a Ungava.

Labrador jako přírodní celek zaujímá asi 1,500.000 km². Politicky rozdělen jest ve tři nerovně veliké části: v přímoří, jež náleží New Foundlandu, v jižní část, jež počítá se ku Quebecu; a v Ungavu, jež tvoří neorganisované territorium. Od jihu na sever prostírá se v šířce 1626 km, od východu k západu v délce 1717 km. Pobřeží půlostrovní je z větší části příkré, zvláště na východě v délce 1200 km, na severu od mysu Hopes Advance po mys Wolstenholme v délce 430 km, na západě od mysu Dufferinu po mys Jones v délce 560 km a výšce 600 m. Ostatní části pobřeží jsou ploché. Povrch půlostrova Labradoru znázorňuje skalní celinu průměrné výše 500 m s terrainem lehce zvlněným, nad něž tu a onde vystupují řady neb i pásma zakulacených pahorků, 100—150 m výšky relativní. Všude patrný jsou silné a nesmazatelné stopy doby ledové. Heights of Land, která doprovází řeku sv. Vavřince od prameniště Ottawy po mys Charles, dosahuje výšky 750 m.

Nejvýše vystupují dle R. Kocha divoké hřebeny až do 2700 m podél pobřeží severovýchodního; v krajině mysu Mugfordu, jižně od Hebronu, ve skupinách hor Kiglapaitských a Kaumajetských ještě do 1200 m. Jakkoli výška ta je značná, na horách útvaru prahorního není viděti sněhu aniž jaké stopy zalednění. (Deckert).

Napříč půlostrovem postupuje pruh jezer velice mělkých; všechna téměř jsou ve spojení s rozsáhlou a složitou sítí říční. Dle Iowa plošný obsah jejich zaujímá téměř $\frac{1}{4}$ plochy půlostrovní (350.000 km²). Na jihu vyniká Mistassini ve výši 410 m s odtokem do jezera St. Johnu, uprostřed Kaniapiskau 360 m nad hladinou mořskou s odtokem téhož jména, na severovýchodě Michikamau ve výši 503 m a na severozápadě Upper Seal, Lace a Great Long Lace 258 m nad mořem. Kterí lovci znají vnitřek ostrovní, mohou na člunech dostati se každým směrem, poněvadž šije mezi řekami a jezery (portages), přes něž nutno jest je přenášeti, mívají na nejvýše hodinu délky. Údolí většiny řek, z nichž na prvním místě jmenuvati jest Koksoak a Grand River (Hamilton), jsou stará řečiště ještě z doby předkambrické. Ve vnitřní vysočině nemají vyhloubených žlebův ani údolí, a vodní předěly jejich z těch důvodů jsou velice neurčité, tak že na př. jezero Kaniapiskau je ve spojení se zálivem Ungavským, řekou Koksoakem a zároveň řekou Manicouaga-

nem s řekou sv. Vavřince. Průměrná hloubka průřev říčních na pobřeží jihovýchodním obnáší 300 m. Koksoak vlévá se do zálivu Ungavského, z něhož příliv mořský vniká do řeky na vzdálenost 110 km. Grand River, odtok Dyke Lake, znám jest obrovským vodopádem 100 m zvýší a kaňonem 230 km zděli. Od východu tekou do zálivu Hudsonova ještě kromě jiných Little a Great Whale, Big River a East Main, pohraniční řeka ungavskoquebecká.

Pokud se týče geologického složení, půlostrov záleží hlavně z prostředně hrubozrné žuly různého zbarvení od červení do světlé šedi; prahorními hmotami těmi pronikají široké a rovnoměrné pruhy slídové ruly a různých slídových břidlic. Huronian, důležitý bohatstvím rud, vystupuje na západě, při jezeře Mistassini a při Hamiltonu Inletu. Kambrium spatřuje se rovněž při jezeře Mistassini, na záp. pobřeží,

na ostrovech je provázejících a kromě toho na předělu vod ungavských a atlantských od pramenů řeky Hamiltonu po ústí Ungavy.

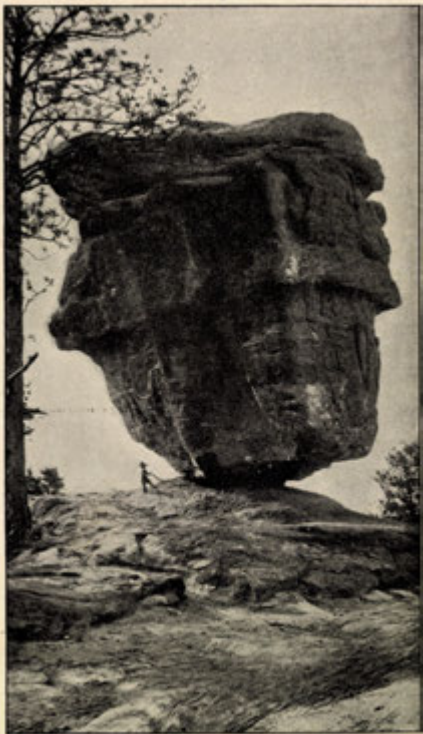

Osamocený balvan na planině labradorské.

Vrstvy silurské omezují se na nejzazší sever. Z užitečných nerostů dobývá se dosud železa, mědi, zlata a anthracitu na Long Islandu poblíže mysu Jonesu.

Labradorské podnebí závislé je na vlivech studených moří a jejich proudů mnohem více nežli Keewatin, čímž klimatické poměry půlostrovní hůře se vyvíjejí nežli na půlostrově Velké řeky Rybí. Ramah má dle Hanna střední roční teplotu -5° , lednovou $-20^{\circ}3'$, červencovou $+8^{\circ}1'$; Nain na téže šířce jako Edinburg v Skotsku -4° , $-22^{\circ}8'$ a $+9^{\circ}1'$. V nitru půlostrova léto je teplejší nežli na pobřeží, a při jez. Mistassini (51° s. š.) v květnu bývá $+30^{\circ}$ tepla. Leč teplo netrvá dlouho, a bezmrazných měsíců nikdo nezná. Led jezerní mizí teprve v červnu a v polovici září tvoří se na novo; sníh však zůstává v úvozech a roklich přes červenec. Od druhé polovice září kraj všecek bývá již trvale zasněžen. Někdy mrzne důkladně v červenci a v srpnu. Low byl svědkem mrazu u Fortu Chima, na řece Koksoaku, kde 8. srpna na vodě utvořil se led cm tlustý. Lodi mohou tudíž po řece plouti až od druhé polovice července. Zima uprostřed půlostrova je strašlivá; u Fortu Chima rtuť klesá na -54° , u Fortu Mistassin na -49° . Je tudíž vzdělávání půdy i v nejjihnějších končinách půlostrovních někdy pochybno. Severní hranice, při nichž daří se ječmen, sahají po 52° s. š.; brambory pěstují se na východě při rovnoběžce 53., na západě ještě při rovnoběžce 54. V pařeništích nainských lidí vypěstovali dobrou kapustu a řepu.

Rostlinstvo v přírodě je bohato a leckde vyznačuje se mohutností, zvláště na půdě kambrického vápence a břidlice jižně od 52. rovnoběžky. V subarktických lesích rostou černé a bílé jedle, modřiny, bílé cedry, četné břízy, osyky, topole, třešně lesní, olše a hustý podrost severních pěnišníků, brusinek, borůvek a kliev. Mezi olšemi Bell rozeznává devět druhů. Severně od 52. rovnoběžky lesy soustřeďují se v místech chráněných na v sousedství jezer a řek, při zálivu Ungavském mizejí docela; tu šíří se skalní pustina podobná pustině na půlostrově Rybí řeky (Barren Ground) ve výměře nejméně 120.000 km². Postupuje-li se však proti proudu řek, pustoty ubývá, a na místech chráněných rostlinstvo dosahuje značné svěžesti. V celku však půdy k zapuštění kořenů je všude velmi málo. Pod vrstvou mechův a lišejníkův objevuje se křemenný, písek jen málo začernalý rostlinnými látkami, do něhož zapouštějí kořínky odnože jedlí a jalovce. Tu jest též pravý domov lišejníkův a mechů. „Na předělech řek,“ píše Hind, „jsou rostliny ty nádherné. Majíce fantastické tvary a nejjasnější barvy, rostou do kruhu v průměru $\frac{1}{2}$ až 6 metrů. Lze je najíti na všech plochách skalních, a jejich zjev naplňuje divočiny zvláštním kouzlem. Zcela nenápadně rozrušují skalní povrch zemský a způsobují, že vzduch k němu má přístup. Měřil jsem hloubku lišejníku sobího a naměřil jsem 0.4 m. Jiné druhy rostou ještě bujněji, a leckde byl na vlhkých místech koberec přes $\frac{1}{2}$ m a měkký jako nejjemnější ducho.“ (Hellwald.) Zvláštní ozdobou plošin jest dutohlavka (*Cladonia gracilis*), vroubicí rumělkovým okra-

jem záhony lišejníku sobího, pod jehož ochranou nejpohodlněji jest jí správu životní vykonávati. Lišejníky rostou na mrtvých i živých rostlinách, na skalách a kamení, ale projevují podivuhodnou zálibu na zvláštních druzích horninských. Hind pozoroval jich více na rule nežli na živci vápenatém (labradoritu). Dutohlavka sobí (*Cladonia rangiferina*) jest ze všech lišejníků nejdůležitější, poněvadž se jí živí americký sob, jenž opět jest nejdůležitější kořisti rudého lovce. I říká se: „Bez mechův a lišejníků není sobů, bez sobů není potravy pro rudocha, bez rudocha není lovu zvěře kožišinné, bez lovu není obchodu.“ Leč bude-li se tím způsobem ničiti zvěř kožišinná, kterým děje se to nyní, to jest strichninem, lze se za krátko rozžehnati se živočichy pro kanadský obchod důležitými.

Zvířectvo žije tu podobné zvířectvu keewatinskému, zejména všechny druhy zvířectva kožišinného. Pustiny labradorské obývají stáda sobů, točnoví zajáci, kuny, lišky, jeřábcí a j.; ale pižmoni se nevyskytují; ani bobr pro tloušťku ledového krytu na vodách nemá zde domova. Medvěd hnědý (*Ursus arctos*), odrůda snad medvěda grisli, proniká za kořisti do pustin; medvěd lední spatřuje se někdy až při James Bayi. V sladkých jezerech severozápadních žije veliké množství tuleňů, zejména však v jezerech Sealských, z čehož někteří badatelé se domnívají, že záliv Hudsonův šířil se až po tato jezera. Ptactva (209 druhů), ryb, much a moskytů všude jeví se nesmírné zástupy.

Obyvatelstva v Ungavě jest velmi po řidku. Bell stanoví počet jeho pro celý půlostrov Labradorský na 19.000 hlav, z čehož asi 14.000 připadá na bělochy, 3000 na algonkingské Indiány, ostatek na Eskymy. Ve vlastním teritoriu Ungavě žije všeho lidstva něco přes 5000 (5216) osob. První styky Evropanů s obyvateli labradorskými začaly, když normanští a bretonští rybáři počali tu lovit ryby, tedy na počátku XVI. století. Pevná sídla vznikla teprve působením věrozvěstův Herrnhutských, kteří založili osady Nain a Okkak. Další podporovatelkou osad na Labradoru byla Hudsonbayská společnost, která zakládala opevněné stanice při ústí řek a na příhodných místech jezer nitrozemních, aby obchod s kožišinami bezpečně a prospěšně mohl se vésti. Nejdůležitější byly: Rupert House a East Main Fort v Ungavě, Fort George při zálivu Jamesově, Fort Rigolet při řece Hamiltonu (1200 obyv.), Fort Chimo při ústí Koksoaku, Fort Nichicun a Fort Mistassini při jezerech téhož jména. Že dosud osady ty existují, lze pouze přičísti nezlomné energii Bratří Herrnhutských a statečnosti bílých osadníků, kteří krutým mrazům, hladu a nemocem neohroženě čelili.

* * *

Obyvatelstva kanadského přibýlo od r. 1881 do r. 1904 jen o 25%, ale již nyní nastala rovnováha mezi zemědělstvím a průmyslem, což je pevnou zárukou za dostatek dělnictva. Veřejné poměry v mnohé příčině v Kanadě jsou příznivější nežli v státech Spojených. Úřednictvo je nepřístupno porušení, zvláště v soudnictví.

Naproti tomu Kanaďané jako Američané v Unii stěžují si, že nejvzdělanější lidé vyhýbají se životu veřejnému, aby jména jejich nebyla hanobena, čímž dráha politická někdy volna jest pro lidi méně cenné a vzdělané. V Kanadě náboženství je důležitým činitelem jak v politice, tak v národním hospodářství. V Dolní Kanadě převládá živél francouzský, tedy katolický, v Horní Kanadě anglický a skotský, tedy presbyterský. Katolická církev vládne velikými statky a jméním a vyvíjí mocný vliv na proudy veřejného života, tak že v mnohých záležitostech vládě anglické s prospěchem jest opíratí se o národní a vlastenecké smýšlení francouzského, tedy katolického lidu. Týká se to hlavně ideje připojení Kanady k státům Spojeným, již francouzští Kanaďané nesdílejí a proti níž zdvihli nejostřejší opozici, poněvadž připojení to bylo by pro ně spojeno se ztrátou národnosti.

Města Kanadská vzrůstají poměrně rychle. Obchodní činnost jejich a blahobyť překvapuje. Banka montrealská na př. obchodním rozmachem je na pátém místě v řadě bank v Britské říši světové. Kde dříve proháněl se buvol, šelesti zlaté klasy pšeničné a ozývá se řinkot kos nebo klepot stroje žacího. Lord Strathcona správně prorokoval nedávno, že v 10 letech obyvatelstvo kanadské se zdvojnásobí, a bude s to, aby opatřilo chléb vši Britannii Velké. Kanada uživila by 50,000.000 lidí. Přistěhovalectví dosáhlo přes 100.000 lidí za rok. R. 1903 přibýlo 128.000 vystěhovalců, z nichž 31.500 dostalo pozemky zadarmo. Přebytek farmářů ze států Spojených stěhuje se do Kanady, poněvadž v úvalu Missisipském, kam lidstvo nejvíce se hrnulo, jitro půdy má ceny 200 dol., kdežto v Kanadě lze jitro pozemku získati za pouhou taxu několika dolarů. Jak mýlí se Voltaire, když před vrstevníky svými vtípkuje o Kanadě pravil, že země záleží z několika jiter sněhu.

Městské obce nejsou ucelenými skupinami bloků, jak vidíme v městech evropských, nýbrž majíce velikou rozlohu, dlouhé ulice a mezery mezi jednotlivými staveními, rozkládají se na březích jezer nebo řek do nekonečna. Příčinou toho jest lácé pozemků, na nichž každý může stavěti dle libosti. Nejstarší a nejhustěji obydlené kraje Dominia of Canada zaujímají území jezer Ontaria a Erie. Na západě pak, kde byla bydliště indiánských lovců, nebo působiště nebezpečných dobrodruhů, kde cestování velice bývalo nesnadné a nebezpečné, shledáváme dvě oblasti nejvyšší činnosti průmyslové a obchodní: kraj Manitobu s hl. městem Winnipegem a pobřeží Columbie Britské s ostrovem Vancouverovým. Za šest dní a noci přelétáme expressním vlakem šířku Sev. Ameriky, míjějice končiny divů přírodních a krás nepopsatelných. Vlaky C. P. Ry. pokládají se za nejlepší zařízené vlaky Nového Světa. Stěny vozů jsou ze dřeva mahagonového, a vnitřek jejich mimo kabinet pro kuřáky nádherně zařízen k upotřebení všech. Lože jsou prostranná a umyvadel s horkou a studenou vodou s dostatek. Spací vagony po americku jsou společny mužům i ženám. Ani cestou prairii cestující nebývají od světa odloučeni, protože do vlaku dodávají se dvakrát denně noviny se zprávami nejnovějšími.

Časopisy anglické mívají rozsáhlé oddělení sportovní, francouzské naplněny bývají články plnými sarkasmu, nadšení, sentimentality a na konec vyznívají jako doporučení pilulek proti bolení hlavy nebo proti přesycenosti. Zbožná mysl, přesné svěcení dnů svátečních, zdržlivost v pití lihových nápojův a ve všech ostatních pozitivních vyvinutější jest u evangeliků nežli u katolíků. Přísnost mravů neznamená úplné odloučení mladých lidí dle pohlaví; naopak mládež těší se větší volnosti v žití nežli kde jinde. Společnosti mladých dam a pánů vyjíždějí na několik neděl někam do divočin, k jezerům nebo k řekám, rozbíjejí tu stany a žijí život volný, přirozený, aby užili krás přírody nenuceně, po své chuti. Loví, veslují, rybaří. A nikomu nepřipadá, že by to bylo nepočetné, nebo proti dobrému mravu.

g) Souostrovi Arktické (Franklin).

Veliká skupina ostrovův Arktických mezi pevninou americkou a Gronskem zvána jest též teritoriem Franklinem a oddělena od pevniny jenom úzkými průlivy. Od průlivu Hudsonova počínajíc, mohutné ostrovy rozkládají se až po 83° 5' severní šířky. Zaujímají 1,370.000 km² a dle polohy rozdělují se ve tři skupiny: Jižní skupina, nejbližší pevnině, záleží ze země Baffinovy, četnými fjordy na pobřeží opatřené, o 606.000 km², z North Sommersetu o 24.700 km², ze země prince Walesského o 35.800 km², ze země krále Viléma o 15.150 km², ze země prince Alberta a jejich dvou částí: země Wollastonovy a Viktoriiny o 198.000 km² a ze země Banksovy o 68.200 km².

Střední skupinu nebo ostrovy Parryovy od jižní oddělují: průliv Banksův, Melvillův sund, průliv Barrowův a sund Lancasterův. Náleží k ní ostrovy prince Patrika (18.550 km²), ostrov Melvillův (42.500 km²), Bathurst (19.100 km²), ostrov Cornwallisský (5500 km²), země Grinnellova (5650 km²), North Devon (50.400 km²).

Od střední skupiny na sever za sundem Jonesovým, Belcheřovým a mořem prince Gustava Adolfa rozkládá se ostrovní skupina třetí. Náleží k ní země Ellefa Ringnesa, země krále Kristiána, země Ellesmerova, krále Oskara, Heibergova, Isachsenova, Grinnellova a Grantova pospolu o 192.700 km².

K teritoriu počítají se též pusté půlostrovy Melvillův a Boothia Felix, největší členy půlostrova Velké řeky Rybí. Rozlohou rovnají se asi dvojím Čechám.

Objevy v těchto končinách zeměkoule udály se na základě téhož mylného mínění, kterým objeveny byly ostrovy Bahamské a Západní Indie vůbec. Při hledání přímé námořní cesty do Indie směrem západním plavci přistali v končinách dotud neznámých. Hlavní pohnutkou pro snahu najíti volnou cestu na severozápadě byl neobyčejný a ohromující objev oceánu Tichého, jímž Asie náhle stala se nanovo nedosažitelnou.

R. 1576 objevil Frobisher záliv Frobisherův na zemi Baffinově;

r. 1585 objevili Davis a Briton záliv Cumberlandský a půlostrov Cumberlandský;

r. 1610 Hudson proplul průlivem Hudsonovým, přezimoval v zálivě Jamesově a zmizel;

r. 1612 Button a Ingram hledající jej, opluli celý záliv Hudsonův;

r. 1615 Bylot s Baffinem objevili záliv Baffinův až po průliv Smithův. Vypsání ceny angl. parlamentu za objevení severozápadního průjezdu nezískal nikdo.

R. 1819 Parry plavě se sundem Lancasterovým a průlivem Barrowovým dotkl se ostrova Melvillova, kde lodi zamrzly.

Na cestách saňových cestovatelé spatřili zemi Banksovu a roku 1820 šťastně se vrátili.

R. 1822 Parry a Lyon našli průliv Furyský a Heklin, kde přezimovali;

r. 1829 první parník vedením Johna Rossa proplul průlivem prince Regenta;

r. 1838 Lee dostal se do průlivu Jonesova;

roku 1845 John

Franklin a Erosier přezimovali v průlivě Lancasterově; výprava vzala za své na zemi krále Viléma.

R. 1850—1851 Collinson a Mc Clure od průlivu Beringova dosáhli země Banksovy, přezimovali v průlivu prince Walesského, propluli průlivem Banksovým, opět přezimovali a po ledě dospěli ostrova Melvillova, kde přijaly je lodi Kelletovy. Tím průjezd severozápadní nadobro byl stanoven.

R. 1853 Kane plul do průlivu Smithova; Rae, Anderson a Stewart přinesli první zprávy o Franklinovi, a Mc Clintock odhalil tajemství jeho smrti.

R. 1860 Hayes plul do průlivu Smithova, přezimoval na východním pobřeží průlivu a na saních přešel k pobřeží jeho západnímu v zemi Ellesmerově; potom severněji v zemi Grinnellově dosáhl 81° 35' s. š.

R. 1871 jiná výprava americká brala se na sever vedením Hallovým až do průlivu Robesonova při 82° 16' s. š., přezimovala



Medvěd lední.

na východním pobřeží v zálivě Thank Godu ($81^{\circ} 38'$), kde Hall 8. listopadu 1871 zemřel. Družina jeho na zpáteční cestě r. 1872 opustila loď; část její zachránila se po novém přezimování v člunech, zatím co 19 osob na veliké kře ledové plulo k jihu a východně od Labradoru na loď mimo plující bylo přijato.

R. 1875 anglická výprava Naresova vyplula na dvou lodech týmže směrem, přezimovala v průlivu Robesonově v moři Lincolnově, přeplněném starým ledem. Cestami saňovými badatelé dosáhli velikých šířek severních.

R. 1876 Beaumont dosáhl od Gronska $82^{\circ} 54'$ s. š., Markham $83^{\circ} 20'$ a Aldrich oplul celé pobřeží severní země Grantovy až po 85° záp. délky.

R. 1878 nová výprava americká odplula z New Yorku hledat památek po zahynulé výpravě Franklinově. Vedl ji Schwatka. Již r. 1860—62 a 1864—69 Hall při zálivě Hudsonově sebral od Eskymáků četné předměty, a r. 1872 americký malíř Potter, jenž v zátoce Repulse po dva roky dlel, vyměnil od domorodců stříbrné přibory s monogramem a znakem Franklinovým. Schwatka přistal v zátoce Chesterfieldské, a zorganizovav pomoci Eskymů saňovou výpravu, v dubnu r. 1876 po zemi bral se k ústí Velké řeky Rybí. Přes půlostrov Adelaide a průplav Simpsonův dosáhl ostrova krále Viléma, kde nalezl četné kostry, dopis a jiné zbytky po nešťastnících, jež zprávy o zániku výpravy potvrdily a doplnily. Výprava Schwatkova za 11 měsíců urazila 5232 km cesty, nejdelší trať saňovou, jaká kdy byla v krajinách arktických ujeta.

R. 1881 Greeley postavil se v čelo výpravy, Spojenými státy vystrojené, která však smutně skončila. Z 25 mužů spatřilo vlast svou pouze 7 mužů; mezi nimi též Greeley. Výprava prozkoumala pouze část země Grinnellovy.

R. 1883 Boas cestoval na zemi Baffinovu, fotografoval tu a studoval život tamějších Eskymů.

R. 1903 Amundsen z Kristianie dospěl na lodi „Gjøa“ země krále Viléma a na půlostrov Boothia Felix, kde konal záznamy o výchvěvech střelky magnetické, jsa přesvědčen, že dosáhl pólu magnetického. Kromě toho konal bedlivé záznamy meteorologické, botanické, geologické a národopisné. R. 1906 propluv úžinou Simpsonovou a průlivem mezi pevninou americkou a zemí Viktoriinou, zakotvil v Nome, dokončiv první po 400 letech plavbu severozápadním průjezdem oceánským.

R. 1906 Peary (viz str. 91!) dosáhl $87^{\circ} 6'$ sev. šířky, tedy o $32'$ blíže točny než Cagni a o $52'$ než Nansen. Potom objel na saních severní břeh země Grantovy a objevil u $100.$ poledníku neznámou zemi. Tím bylo prokázáno, že na severu od objevů Sverdrupových jest země, jež by se snad mohla státi lepší a bezpečnější oporou dalších podniků.

Téhož roku Angličan A. H. Harrison, chtěje prozkoumati končiny oceánské severně od ústí řeky Mackenzie, dostihl ostrova Herschelova, kde zastal Amundsenovu Gjøu a ve výzkumech se opo-

zčil. Podobně nezdařila se zplna plavba Dána Einara Mikkelsena, jenž na skuneru „Vévodkyně z Bedfordu“ vyplul z Viktorie měřit hloubky v moři Beaufortově. Vlastní výzkumy jeho připadají teprve na rok 1907 a 1908.

Břehy většiny ostrovů jsou příkré, a v nitru zvedají se dle zpráv badatelů jednotlivé hory nad širé, vysoké pláně. Na ostrovech nejsevernějších a na zemi Baffinově vyskytují se mohutné ledovce, které hluboko brázdí divoké fjordy. Srážky vodní bývají tu v zimě řídké, teplota je všude velmi nízká.

Roční teplota.

	v s. š.	nejvyšší	nejnižší	střední
v průlivu Hudsonově	63°—65	15°	—42·6°	—12·7°
v zátocě Repulse	66° 32'	14·7°	—45·6°	—14·4°
na ostr. Melvillově	74° 47'	15·6°	—45·6°	—17·1°
v zátocě Rensselaeru	78° 37'	10·6°	—54·7°	—19·8°
„ p. Franklinově	81° 44'	11·7°	—57·1°	—20·1°
„ Floebergově	82° 27'	10°	—58·8°	—19·8°

V krátkém létě bují na některých zemích neobyčejná vegetace. Lišejníky, mechy a traviny pokrývají úzké nížiny pobřežní jako skvostné koberce zelené, na nichž se pestří různé jahodníky, máky, sasanky, lišejníky, lomikameny, pampelišky a jiné v nejkrásnějších barvách. Vůně však květy zdejší nemají.

Moře oživují četní tuleň, mroži a velryby. Hlavním zástupcem tuleňů je tuleň obecný (*Phoca vitulina*), jenž žije při pobřeží moře Atlantského ve Světě Starém i Novém; v obvodu souostroví Arktického a Gronska loví se tuleň gronský, jinak krylatka gronská, s tmavou skvrnou na hřbetě. Z lachtanů, tuleňů s krátkýma ušima a zadníma nohama do zadu obrácenýma, znám je na pobřeží severozápadního lvoun severní (*Otaria Stelleri*); v jeho společnostech objevuje se v době jarní, když rodí, při pobřeží moře sev. Ledového a New Foundlandu čepcol hřebenatý (*Cystophora cristata*); nejraději zdržuje se na opuštěných, neobydlených ostrovech a skalách, nebo na ledových krách, kde oddává se odpočinku. Mrož tvoří sám o sobě zvláštní čeleď ploutvonožců, nemaje nikde na světě jediného příbuzného. Žije pouze v severním moři Ledovém. Bývá 5 m zděli; z hořejší čelisti vyčnívají dva kly, dlouhé až 80 cm a 7 až 9 kg těžké, jimiž se zachycuje okrajů ker a skal, aby na ně mohl vylézt, nebo jimiž odlupuje se skal lastury, které kromě raků jsou hlavní jeho potravou. Když vylézá na břehy, bývá kořistí lovců,

kteří mu rozpolíí čelisti a vzácné kly vynímají. Mrtvoly zůstávají na pobřeží, až je příboj odplavuje a zahlazuje stopy nelidského ničení přírody. Tisíce kusů živočichů hyne tak pro kly; masa a tuku se obyčejně neupotřebuje. Eskymové však loví je hlavně pro maso, tuk a kůži, uschovávající uřezané hlavy mroží, aby později z nich dobyli klů, z nichž vyřezávají se mnohé věci ozdobné. Mrož je nebezpečen, setká-li se s lovci na čluně plujících. Utočí-li na loďku, hledí kly ji prorazit nebo zachytit a převrhnouti. Mrožice rodí po jednom mláděti, k němuž lne vroucí láskou a za něj se často obětuje.

V moři Beringově v polovici XVIII. stol. zdržoval se koroun Stellerův (rytina Stelleri), jež nyní počítati jest ke zvířatům vyhynulým. Ještě r. 1845 podařilo se na opuštěném ostrůvku naléztí úplnou lebku korouní; jinak zmizely všeliké stopy po pamětihodném tom zvířeti.

Rád velryb zastoupen je v končinách arktických mnoha druhy: velrybami zubatými, jichž nosní dírky spojují se na temeni hlavy



Kosatka severní.

v jediný otvor, i velrybami, jež mají místo zubů na patře a v hořejší čelisti desky kosticové; nosní dírky jejich jsou každá stříkacím otvorem pro sebe. Objevují se všude: zubouni (*Monodon monoceros*), s mohutným, vodorovným, šroubovitě rýhovaným klem v hořejší čelisti, sviňuchy (*Phocaenae*) v průlivě Davisově a zálivu Baffinově, běluhy severní (*Delphinapterus leucas*), kosatky severní (*Orca gladiator*), nejdravější ze všech a j. Strašlivý chrup kosatek skládá se z velmi silných zubů; po každé straně nahoře a dole jest jich 11—12. Ve skupinách 4—10 kusů vycházejí do moře na lup. Náleží k nejzuřivějším a nejžravějším dravcům mořským. Jako žraloci ženou se, majíce hřbetní ploutev vztyčenu, rychlostí blesku v před a jen časem načerpávají vzduchu. Když tuleni vidí kosatku, v děsném strachu plují ku pobřeží, na něž honem vylézají a hledají pomoci i u člověka, jehož se jindy velice strachují. Několik těchto dravých zvířat stačí, aby odpravilo velrybu.

Z velryb s čelistmi kosticovými vyniká myšok nebo tunulík

(*Balaenoptera boops*), keporák obecný, jenž dorůstá délky 18 až 23 m, velryba obrovská (*Sibbaldius borealis*), až 31½ m zdéli, o jejímž životě nemáme dosud bezpečných zpráv, velryba sírobřichá (*Sibbaldius sulfureus*) a zvláště velryba gronská (*Balaena mysticetus*), která je nejvzácnějším předmětem lovu v mořích severních a zvláště na pobřeží gronském a v průlivench mezi Gronskem a Severní Amerikou. Mívá délky 20 i 24 m, z čehož pětina nebo i třetina připadá na hlavu. Nemajíc v ústech zubů, ale majíc třístranné desky kosticové a úzký jícen, může polykati pouze malé ráčky a měkkýše, mezi něž vplouvá, když pokrývají moře na vzdálenost několika mil. Podivno jest, že přes ohromnou velikost nedostává se



Velryba gronská.

ji zmužilosti, neboť pták může ji polekati tak, že se dává na útěk. Hájíc mládě své, velryba gronská stává se nebezpečnou i lidem. Nejednou obrovskou silou svou vyhodila lodici s plavci do povětří. Lovci tak pilně ji pronásledují, že unikla nyní před nimi do nejsevernějších končin mořských. I jest lidem následovati ji daleko do průlivu Baffinova i zálivu Melvillova, kde ještě lze jich trochu ukořistiti. Při tom smutné jsou statistiky o neštěstích při lovech vzniklých. R. 1819 vzalo za své čtrnáct lodic s mužstvem, r. 1821 jedenáct, r. 1822 sedm, r. 1839 dokonce dvacet lodí. Přílišným pronásledováním výtěžek lovu velrybiho stále se umenšuje. Dříve dle Jiřího Hartwiga lov velryb gronských omezoval se pouze na pobřeží

islandské, na okolí Špicbergův a na moře Gronské, ale nyní přišly na řadu průliv Hudsonův, záliv Hudsonův, průliv Davisův a Baffinův; velrybolovci plují až do průlivu Barrowova a s druhé strany průlivem Beringovým do moře Beaufortova.

Velryby pronásledují se dílem na moři širém, dílem v zálivech a průlivech, kterých samice vyhledávají, aby tu porodily mláďata. Jakmile lovci velrybu na hladině vodní spatřují, vstupují do člunu a veslují co nejtíšeji zvířeti vstříc. Jeden z nich, muž bystrozraký a silný, stojí na přídi lodice, má harpunu v ruce, aby ji hodil, jakmile nastane vhodný okamžik, vši silou zvířeti do slabín. Po-raněná velryba rychle se ponořuje a táhne za sebou provaz na harpuně upevněný. Když pak zvíře objevuje se opět na po-vrchu, aby se nadýchala, lovec hází po ní harpunou druhou, třetí i čtvrtou. Bolesti se svi-jec, velryba snaží se zbaviti se oštěpů, ale nadarmo; krvácí a podléhá. Pohyby její ochabu-jí, supění její jest úzkostli-vější; posléze několikrát kře-čovitě sebou škubne a leží ne-hybně na vodě. Jsou-li lovci jisti, že velryba jest mrtva, vle-kou ji k lodi, řetězy zvíře při-pevňují a oděni jsouce v ko-žené oděvy a obuti botami ostrými hřeby pobitými, vstupují na usmrčené zvíře, sekýrami a noži pruhy tuku z něho vy-sekávají a kostici vylamují. Bez-cenný zbytek zůstávají moři, kde ptákům a rybám nastává nejhojnější kvas.

Nyní zabývají se lovem velryb v mořích severoameri-

ckých pouze Angličané a Američané. Místo harpun ručních užívají zvláštních střel děly vypalovaných, čímž zdar lovu bývá bezpečnější, ale bezohlednější a pro zvířata záhubnější.

Ze zvířat pevninských nejvýznamnější jsou: točnový zajíc, liška, sob, medvěd lední a pižmoň. Medvěd lední dosahuje délky 25—27 m a váhy 500—900 kg. Žije až po 82° s. š., snášeje lhostejně největší mrazy a potuluje se mezi krami jako mocný „vládce arktických pouští“. Jsa puzen hladem, plove ode kry ke kře, potápí se a loví tuleně. Celé tělo jeho přiměřeno jest drsnému pod-nebí, a zvláště dlouhá, hustá srst, bílá jako sníh, činí mu nekrutější mrazy snesitelné. Dle zpráv Lyonových vyhledává kořisti i ve vodě a plovaje proti větru, hledí pod vodou kořisti dohoniti a vynořuje



Harpunář s připraveným dělem harpunním.

Dle fotogr. Underwood & Underwood v Londýně

se, když se jí přiblížil. Po zemi chůze jeho je volná a váhavá, ale jinak, je-li drážděn nebo hladov, může i člověka na ledě předhonit. Smysly jeho jsou velice bystré, zvláště zrak a čich. Vystupuje na ledové hory, zvedá hlavu a táhne do sebe vzduch, aby vyzoroval zápach z mrtvé velryby neb jiných živočichů mořských. Zápach tuku velrybího, škvařícího se nad ohněm, cítí z dálky několika mil. Rovněž vábí jej zápach z ohnišť lodních, k nimž z dálky se přikrádá a při tom cestovatelům bývá předmětem lovu. Mrtvé velryby, jež lovci často nechávají na lovištích, zdá se, že jsou mu nejmilejší potravou. Jinak živí se všemi živočichy, jichž moře poskytuje. Na pevnině navštěvuje hnízdiště ptákův a požírá jejich vejce i mláďata. Zdržuje se nejraději ve společnostech o několika kusech; ale i jednotlivec jest strašlivým soupeřem, jemuž se postavití na odpor jediný lovec se neodvažuje. Kopí a oštěpy přelamuje jako stébla, a kule, nezasáhla-li ho do srdce nebo do hlavy, dráždí jej k větší zuřivosti. Nejnebezpečnější boj s medvědem je na zasněženém ledu, po němž umí utíkatí dvakrát rychleji nežli člověk. Zimní dobu medvědi zpravidla nepřespávají, a Eskymáci je proto v době té loví nejhorlivěji. Lovci velryb a tuleňů tvrdí, že maso medvědí není dobré, ba že je škodlivé, zvláště prý játra. Cestovatel Kane, zkusiv toho schválně na sobě, po požití medvědích jater povážlivě onemocněl. Všecky výpravy do severních moří vyličují zajímavé dobrodružství s medvědy ledními, z nichž nejedno skončilo nešťastně. Zvláště mnoho šelem těchto zdržuje se na souostroví Arktickém, kde výpravy přezimující téměř denně s nimi se setkávají.

Úžasné množství ptactva pobřežního hnízdí na ostrovech v rozsedlinách skalních: mořské vlaštovky, buřnáci, potáplice v mnoha druzích, husy, kachny, alky, sněžné sovy, sněhule, strnadi, sokoli a jiní. Tu a onde na sklonech pobřežních v chráněných polohách objevují se přibytky eskymácké jako jediné přibytky bytostí lidských. Boas pácí počet Eskymů na ostrově Baffinově na 1000—1200 duší.





Domorodý průvodce poručíka Schwatky na saňové výpravě
k ústí Velké řeky Rybí.



Dawson City při ústí Klondiku a Jukonu, nejbohatších řek světa,
v severozápadní Kanadě.

Dle fotogr. Underwood & Underwood v Londýně.



Pohled na Montreal s Mount Realu při řece sv. Vavřince v Kanadě.

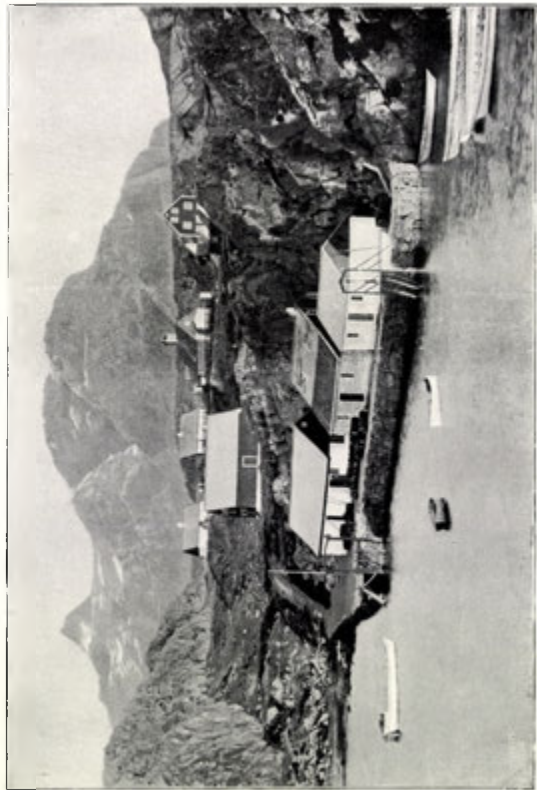

Osada Holstenborg na západním pobřeží Gronska.

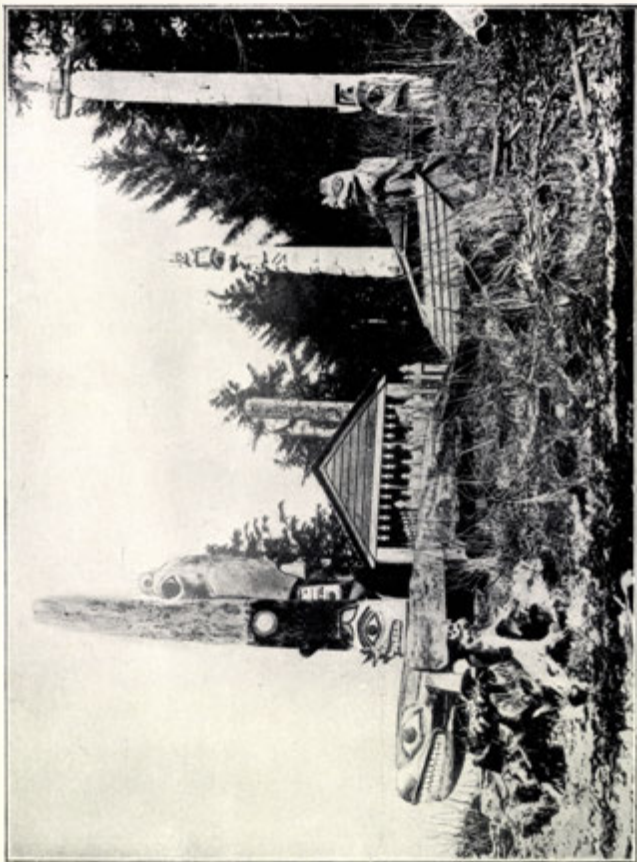

Pohřební sloupy Indiánů na Aljašce.

C. Spojené státy americké.

(United States of America.)

1. Poloha, velikost.

Území států Spojených jinak Severoamerické Unie, rozkládá se od 25.^o do 49.^o sev. šířky a mezi oceánem Atlantským a Tichým. Na severu hraničí s Amerikou Britskou, to jest s územími: Columbií, Albertou, Saskačevanem, Manitobou a Ontariem po ústí řeky Pi-geonu, dotýká se jezera Hořejšího, Huronského, Erijského a Onta-rijského a ře-

ky sv. Va-
vřince. Na

východě
sousedí
s Quebecem,
Novým

Brunšvikem
a snoubí se
s oceánem
Atlantským.

Na jihu za-
bíhá Flori-
dou po 25.^o
s. š., oblě-
váno jsouc

průlivem Floridským a zálivem Mexickým po ústí Ria Grande del Norte, odkudž hranice vedou zrovna podél řeky jmenované na se-verozápad k oceánu Tichému po Arguello. Tu od ústí Ria Grande del Norte a po Arguello státy Spojené hraničí s republikou Mexickou. Největší rozměry od sev. k j., od sev. hranic Sev. Dakoty po 25.^o s. š. páčí se na 2675 km, to jest jako v Evropě od mysu Matapanu po Abo ve Finsku; rozměry od vých. na západ, od Quoddy Headu po mys Flattery, skoro 4600 km; na rovnoběžce od San Diego po Savannah 3500 km, tedy jako v Evropě z Bretagne po Don. Připo-čítávají-li se k rozměrům těmto ještě rozměry Aljašky, státy Spojené zabírají 120^o zeměpisné délky. Na 50. rovnoběžce znamená to 8 hodin rozdílu časového, což je délka nejkratší noci letní; odtud Američané, povzbuzeni jsouce hrdým výrokem Britů, že v říši jejich slunce nezápadá, rovněž dodávají: „Když slunce při západu naposled líbá



Parolod „Mendrick-Hudson“ na řece Hudsonu, New York.

západní ostrov v moři Beringově, ozařuje již luhy a lesy mainské na východě. V téže době, kdy aleutský rybář před stínem noci uchyluje se na kanoji do tajů zátok, dřevorubec v Mainu ruší klid hvozdů ranami lesklé sekry.“ (Hellwald.) Přirovnáváme-li polohu států Spojených ku poloze Evropy, pozorujeme, že nezasahují nikde severněji než po 49° s. š., jižněji pak po 25° s. š. Je tedy zem. šířka Unie jižnější nežli zem. šířka Prahy. Zeměpisná šířka Spojených států souhlasí tedy na severu s šířkou jižního Německa a na jihu s městem Marokkem, neb ústím nilským; i lze říci, že mimo nešíroký pruh na severu náležejí veskrze polovici mírného pásu, bližšího rovníku.

Poněvadž Quoddy Head vzdálen jest od hlavního poledníku Greenwichského 67°, činí časový rozdíl mezi nimi 4 hod. 28 min. ($67 \times 4 = 268$ min. = 4 hod. 28 min. času), a časový rozdíl mezi poledníkem greenwichským a nejzápadnějším bodem unijským (124° z. d.) 8 hod. 16 min.; t. j. více než $\frac{1}{3}$ dne. Nežli tedy světlo sluneční přejde od hlavního poledníku ku poledníku 124., jest zemi otočiti se o $\frac{1}{3}$ osního oběhu svého. Jinak lze rozdíl vyložit v hodinách. Je-li v Greenwichu poledne, je v New Yorku (na 74° z. d.) 7 hodin 4 min. dopoledne, v St. Louisu (na 90° z. d.) 6 hodin dopoledne, v St. Franciscu (122° 30') 3 hod. 50 min. odpoledne. V Praze je v téže době 12 hodin 58 minut po poledni.

Greenwichský místní čas, v Evropě všeobecně zavedený, přijaly též státy Spojené za podklad měření časového, rozeznávající čas východní (75° z. d.), střední (90° z. d.), horský (105° z. d.) a tichomořský (120° z. d.) s časovým rozdílem (zpožděním) o 5, 6, a 7 hodin od Greenwiche a s rozdílem o hodinu větším, počítající od času středoevropského (15° v. d.). A jako u nás hranice pásů časových znázorňují hranice jednotlivých států, tak pásy časové v státech Spojených omezeny jsou hranicemi, jež oddělují území velikých společností železničních. Následkem toho nesouhlasí hranice pásmové s poledníky výše naznačenými, nýbrž uchylují se leckde značně. Tak na př. počítá se El Paso na Riu Grande del Norte západně od 106° z. d. k času střednímu, a zároveň tu počíná území náležející času tichomořskému. Vlaky jedoucí do Mexika řídí se časem mexickým; poněvadž pak El Paso samo řídí se časem horským (ležíc na nejjižnějším místě území s časem horským), nutno jest řídicím vlaků užívati čtvera časů. Hodinky jejich ukazují dle toho, odkud přijíždějí, na př. 11 hod., 11 hod. 36 minut; 12 hodin a 1 hodinu odpůldne.

Spojené státy samy o sobě bez Aljašky a bez vnějších držav mají 7,851.470 mill. km², to jest asi jako evropské Rusko, zvětšené o Skandinavii, Německo, Rakousko-Uhersko a půlostrom Balkánský. Je to asi jako 11½ našich mocnářství, nebo 151 Čech. S Aljaškou páčí se velikost na 9,403.470 km². Obyvatelstva žilo na území tom r. 1906 na 84,216 433 osob. Náleží tudíž Unie k největším státům na světě; jediná Anglie s osadami, Čína a Rusko nad ně předčí. Je tu ovšem třeba mít na paměti skutečnost, že základy Unii položeny byly teprve před 100 lety, a že tehdy měla (1790) pouze 3·2 mill. obyvatelů.

Při nesmírné rozloze států Spojených dopravní výlohy za přírodniny dostupují tak veliké výše, že v mnohých případech konkurence amerického zboží se zbožím evropským je nemožna. Neschopnost konkurence zvláště tím se zvětčuje, že stavbě železnic a silnic bývají na překážku rušivé síly podnebí, zvláště neobyčejná síla přivalů deštých a to, že říční a jezerní trati paroplavební velikým potřebám nové doby nevyhovují. Jak ohromné vzdálenosti po suché zemi jest dopravním prostředkům překonati, vyznačuje dle Deckerta tato tabulka:

Z New-Yorku je	Z Chicaga je	Ze San Francisca
do Bostonu . . 350 km	do Detroitu 455 km	do Los Ange-
" Portlandu	" Clevelandu 570 "	les . . 775 km
(Maine) . . 520 "	" Bostonu . 1660 "	" San Diego 975 "
" Washingtonu 365 "	" Washing-	" El Pasa . 2080 "
" Charlestonu	tonu . . 1460 "	" New-Or-
(v J. Karolině) 1290 "	" St. Louisu 455 "	leansu . 4010 "
" Jacksonville 1720 "	" New-Or-	" Ogdenu . 1435 "
" Atlanty . . 1415 "	leansu . 1380 "	" Denveru . 2680 "
" Cincinnati . 1195 "	" Kansas	" Kansas
" N. Orleansu 2150 "	City . . 735 "	" City . . 3560 "
" St. Louisu . 1685 "	" Omahy . 780 "	" St. Louisu 4180 "
" Lareda . . 3420 "	" El Pasa . 2460 "	" Omahy . 2965 "
" Chicaga . . 1450 "	" Los Ange-	" Duluthu . 4300 "
" Denveru . 3100 "	les . . 3640 "	" Cleve-
" St. Paulu . 2090 "	" Denveru . 1700 "	landu . . 4310 "
" Salt Lake	" Ogdenu . 2445 "	" Buffala . 4600 "
City . . . 3940 "	" San Fran-	" Bostonu . 5400 "
" S. Francisca 5225 "	cisca . . 3740 "	" Washing-
" Seattle . . 5030 "	" Milwaukee 135 "	tonu . . 5700 "
	" St. Paulu 675 "	" Portlandu
	" Duluthu . 885 "	(O.) . . 1240 "
		" Seattle . 1535 "

Podobně délka hlavních cest mořských pro dopravu pobřežní je značná:

Z New-Yorku	Z New Orleansu	Ze San Francisca
do Bostonu . 300 km	do Galvestonu . 390 km	do San Pedra
" Portlandu 362 "	" ústí Ria	(Los Ange-
" Philadel-	Grande del	les) . . . 377 km
phie . . 229 "	Norte . . 550 "	" San Diego 451 "
" Baltimore 404 "	" Mobile . . 211 "	" Eureky . 216 "
" Charlesto-	" Key Westu . 567 "	" Astorie . 577 "
nu . . . 629 "	" Charlestonu 1168 "	" Viktorie (na
" Savannahu 699 "	" Baltimore . 1619 "	ostr. Van-
" Key Westu 1171 "	" Philadelphie 1663 "	couverově) 756 "
" New Orle-	" New Yorku 1741 "	" Seattle . 804 "
ansu . . 1741 "		" Tacomy . 826 "
" Galvestonu 1918 "		

Délka pobřeží států Spojených obnáší 7064 km, to jest 3036 km na pobřeží atlantském, 1866 km na pobřeží tichomořském a 2162 km na pobřeží zálivu Mexického. Rozčlenění břehů celkem je menší nežli v Evropě, ale počet přístavů v Unii je poměrně větší nežli na severozápadě Světa Starého, poněvadž pevnina vykazuje četné a hluboké choboty, v nichž ústí řek daleko jsou splavná. Nynější podoba pobřeží, to jest hranic mezi mořem a souší není původní; změnila se v dobách geologických leckde velmi nápadně. Již v době historické daly se zjistiti odchylky pobřežní čáry. Na zdvižených pobřežích vyskytují se terasy, rovné plochy s nenáhlým úklonem směrem k moři, na nichž příbojem zakulacené valouny se zbytky živočichů mořských patrně dosvědčují, že není tomu dávno, kdy voda tu dosahovala tak vysoko, že terasy vytvořila. Jinde zase měřeními se shledalo, že řečiště říční pokračuje hlubokými rýhami daleko na dně mořském, což je důkazem, že tu souše vyčnívala dříve nad hladinu vodní a později byla ponořena, poněvadž rýhy na dně oceánském jiným způsobem nelze vysvětliti.

Podrobným měřením hloubek pobřežních shledalo se, že vlastní hranice mezi hlubinami mořskými a tak zvaným kontinentálním podkladem nespadá v jedno s dnešním okrajem souše, nýbrž že pobřežní nížina sklání se často daleko do moře za dnešní pobřeží, až pak náhle klesá do velikých hloubek mořských. „Tu, kde moře potopilo celý plochý celinný podklad, vystupují příkrě horská úbočí bez přechodu nad vodu, uinde zase široké nížiny pobřežní pokryté mořskými usazeninami dokazují, že souše rozšířila se po značné části plochého podkladu celinného. Podle toho, jak příboj mořský, rušivé vlivy atmosféry a vody říční byly s to upravit tvárnost pobřežního pásma, soudíme, jak asi dávno již nachází se okraj souše na svém nynějším místě a jakých změn dříve podstoupil.

Všecko pobřeží severovýchodní od New-Yorku přes severní okraj kontinentu až asi k ústí řeky Mackenzie jeví jednotný ráz hluboko ponořeného pobřeží. Pohoří vnikají ostrými, skalnatými výběžky hluboko do moře a pokračují i za spleti průlivův a úžin jako vysoké ostrovy a útesy; mezi nimi pak hluboké, rozvětvené choboty pronikají do pevniny, vyplňující i dolní údolí toků říčních. Pobřeží od zálivu New-Yorského až po záliv Mexický liší se od předešlého tím, že plochý podklad celinný šíří se podél úpatí hor rozsáhlým pruhem nížinným jako doklad, že tu je souše na postupu. Pobřeží tichomořské vyznačuje se útvary, vzniklými procesy horotvornými, t. j. vraštěním a prohybáním kůry zemské.“ (H. Daneš.)

2. Poměry přírodní.

Ve státech Spojených lze pozorovati dva útvary vysočinné: východní, v němž vznikají nejvyšší pásma vysočiny Appalašské, a západní, jemuž náleží vysočiny západní. Onen jest jižní odnoží mohutného massivu, jenž proniká Kanadou a na severu ostrovy točnovými. Západní útvar pne se v obrovských pásmech na sever

a na jih. Dle zdání geologův oba útvary v době třetihorní byly spojeny. Podél východního pobřeží prostírá se nízký pruh země, jenž od ústí řeky Hudsonu na jihozápad se rozšiřuje a na konec přechází v nížinu zálivu Mexického. Pobřežní nížina Atlantská na některých místech zbrzděna jest hlubokými průrvami, jimiž řeky tekou do oceánu, způsobivše v dobách neznámých zátoky neobyčejně hluboko do pevniny zabíhající. Záliv Chesapeackský na př. má délky 320 km, tedy jako z Terstu do Pasova, nebo z Prahy do Těšína.

Gannet Henry dělí dle přirozených poměrův území států Spojených v části, jež jsou:

a) Pobřeží bažinné, jež prostírá se jihovýchodně od Virginie v různých šířkách až k ústí Ria Grande del Norte v Texasu. Nejširší jsou v Sev. Karolině a Louisianě; částečně je kryti pěkné lesy, částečně pole rýžová, na nichž pracují většinou lidé barevní.

b) Nížina Atlantská rozkládá se mezi bažinami pobřežními a prvními sklony hor Appalašských od jižních hranic New Yorku po Dolní Missisipi. Zřídka kdy zdvihá se nad 60 m výšky nadmořské a jest, pokud jí nekryjí úrodná pole, pokryta pěknými lesy. Řeky této nížiny vyznačují se otevřenými ústími, v nichž bývají výborné přístavy. St. John River tvoří částečně severovýchodní hranice unijské, má délky 965 km a ústí v zálivě Fundy. Od ústí po Fredericton, t. j. 135 km daleko, je St. John pro velké lodi splavný; odtud pro lodi malé až po Grand Falls, ještě 230 km dále. Connecticut (t. j. Dlouhá řeka) má délky 656 km, a poříčí její obnáší 29.100 km². Splavný je od Long Island Sundu pro velké lodi pouze 48 km po Middleton, pro malé lodi na dalších 32 km, po Hartford. Četné jeho vodopády nutno bylo zmírniti průplavy a splavy. Hudson vyvírá v horách Adirondackských a vlévá se po toku, 521 km dlouhém, mezi New Yorkem a Jersey City do oceánu Atlantského. Jeho poříčí páčí se na 34.500 km². Příliv a odliv mořský patrný je v něm 233 km daleko proti proudu, a lodi námořní mohou po něm plouti na 190 km daleko, lodi malé po Troy. Až potud provázejí jej malebné břehy; později objevují se mnohé peřeje, jimž uhýbají se průplavy do jez. Champlainova a Erijského. Delaware (dle lorda de la Warre nazvaný) vyznačuje se délkou 490 km a poříčím 29.400 km². Při ústí svém šíří se v Delawarevu zátoku, čímž stává se velkým lodem přístupný po Philadelphii. S Hudsonem a Susquehannou je spojen průplavy. Susquehanna (Křivá řeka) má od pramenů k ústí 650 km a poříčí 63.400 km². Splavná je pouze 8 km, z kteréž příčiny ji provázejí průplavy a stoky po celou délku její. Potomac vzniká v Alleghanách a po 880 km délky ústí v Chesapeackském zálivě. Na vzdálenost 475 km patrný jsou v něm příliv a odliv, a největší lodi mohou kotviti ve Washingtonu. Odtud vede rovnoběžně s řekou průplav až po Cumberland. Podobně jako Potomac vytéká z hor Alleghanských James River a ústí u staré tvrze Monroe. Roanoke s přítoky Danem a Stauntonem má délky 490 km, z nichž 130 km nad ústím je splavných.

Vodopády Weldonské (30 m) provázejí rovněž průplavy. Savannah River nosí koráby od ústí 29 km proti proudu po město Savannah, parníky od června do srpna po Augustu (220 km). Z jižních hor Appalašských vytéká Apalachicola, příznivá parolodem v délce 150 km. Alabama (t. j. „Zde odpočiňte!“) pojí se s řekou Tombigby a tekou spolu do zálivu Mobilského jako Mobile River. Na Mobile udržuje se paroplavební spojení až po Montgomery, 590 km od ústí. Půlostrov Florida je nízká planina přeplněná bažinami a jezery, která nedávno teprve připojila se ku pevnině. Podklad její tvoří usazeniny vápencové původu mořského. Nerostné bohatství nížiny Atlantské je nepatrné s výjimkou petrolejových polí v Texasu a fosfátových ložisk na Floridě. Podnebí v blízkosti močálů bývá nezdravé; v ústí Missisipi kromě malarie endemické ráda vyskytuje se zimnice žlutá.

c) Území předhor (Piedmont).

Území toto je důležitou částí horské soustavy Appalašské sledujíc na západě nížinu Atlantskou po Alleghany v šířce 150 km. Ve Virginii a Marylandu šířka jeho značně se menší. Čím západněji, tím výše pnou se předhory v blízkosti Modrých hor, přecházejíce posléze ve skutečná pásma horská. V horách Talladegaských dosahují výše 734 m, v Choccoloccoských a Terrapinských až 631 m, u Atlanty 590 m, v pohorí Chattahoocheeském 476 m, v Chattoogaském 960 m, v Sev. Karolině 780 m, ve Virginii 450 m, v New Jersey 360 m.

Na některých místech předhory zdají se býti z pobřežní roviny nápadným valem, jež prozrazují řeky, vytékající z Alleghan do oceánu Atlantského nebo do zál. Mexického. S malými výjimkami řítí se všechny v podobě mohutných vodopádů nebo rozsáhlých proudů z předhor do rovin, kde užilo se všude vodních sil jejich ku povznesení a k rozkvětu měst průmyslových i jako spojovacích tratí mezi severem a jihem. Tak Delaware klesá u Trentonu, Schuylkill u Philadelphie, Susquehanna u Portu Depositu, Potomac u Washingtonu, Rappahannock u Fredericksburgu, James River u Richmondu, Appomatox u Petersburgu, Roanoke u Weldonu, Tar River u Rocky Mountu Neuse u Smithfieldu, Cape Fear River u Averasbora, Wateree u Camdeny, Santee u Columbie, Savannah u Augusty, Oconee u Milledgeville, Ocmulgee nad Maconem, Chattahoochee u Columbu a Alabama u Montgomery. Vodopády tvoří pamětihodnou čáru, od níž země na východ poklesá a na západ vystupuje. Poklesu nelze skoro ani pozorovati, ale tok řek sklon půdy přece dokazuje.

V Alabamě, Georgii a Jižní Karolině čára jmenovaná leží asi 150 m nad mořem; k severovýchodu snižuje se právě tak jako Modré hory hlouběji a hlouběji k hladině mořské; obrovské kameny, vymleté kotliny a propasti pod vodopády jsou dokladem úžasné eroze, kterou tu povodně způsobují.

Tu a onde vyčnívají z půdy prahorní skály jako zbytky mohutných horských hřbetů, jež se nad krajinou druhdy týnily a mnohem rychleji zmizely s povrchu zemského než samy Alleghany a pohoří Cumberlandská. I zdá se, že na těchto místech zuřivaly příboje druhohorního moře, jež na ohlazení terrainu značně působily ve spojení s atmosferickými změnami. Proto vzhled povrchu krajinného je mnohem klidnější, vážnější a vzrůst rostlinstva značně dokonalejší než v Alleghanách. Nejvýznačnějším pokladem nerostným jest



Lake George na úpatí Adirondacku.

triasové uhlí při horním Cape Fear Riveru a při dolním James Riveru, ložiska zlata v blízkosti Modrých hor, žula a břidlice krycí na různých místech. Deckert.

d) Vysočina Novoanglická.*)

Vysočina Novoanglická, severní část vysočiny Appalašské záleží z pásem a vypnulín horských v Mainu, v New Hampshiru (hory Bílé), ve Vermontu (hory Zelené) a v New Yorku (Adirondack), jichž temena zdvihají se od 300 m do 1800 m výšky. S Appalaš-

*) Dle Daneše: Krabatina Nové Anglie.

skými horami jižními mají společný útvar prahorní a směr hlavních hřbetů severovýchodní a severní. Na pobřeží oceánu Atlantského jeví se jako příkré skály a mysy malebně z moře vystupující, někde jako drobtý pevninské hmoty, v ostrovy rozčleněné. Význačnou částí severních hor Appalašských je Adirondack, jenž vystupuje severně od údolí Mohawku v Mountu Marcy nebo Tawahusu do výše 1641 m. Je to vlastně mohutný, žulový a rulový uzel horský, jež považovati lze za jižní piliř prahorní Kanady. Bohatství jezer a lesních lučin (vlaies), hluboká erosní údolí a propasti svědčí o bývalém mocném zalednění.

Východně od jezera Champlainova zdvihá se druhý člen sev. hor Appalašských, dlouhé pásmo hor Zelených, v nichž vyčnívají Greylock do výše 1068 m, Camels Hump 1243 m, Mount Killington 1287 m a Mount Mansfield 1327 m. Vnitru jejich převládají prahorní břidlice a kambrický křemenec jako v Alleghanách. Totéž lze říci o východnějších horách Bílých, které výškou předčí nad všechny hory vysočiny Novoanglické. Mount Washington má výše 1917 m, Mount Jefferson 1724 m, Mount Adams 1755, Mount Lafayette 1612 m a Moosilanke 1461 m. K oběma pásmům druží se ještě některé malebné skupiny hor k jihu i k severu postupující; Mount Katahdin (69° z. d. + 56° s. š.) ční do 1589 m výšky nadmořské.

Nápadným zjevem, jenž připomíná dobu ledovou, jsou jezera a rybníky, kterých tisíce vyplňují prohlubiny povrchu zemského. Veliká část jich vznikla asi tím, že štěrk morénní tekoucím vodám zarazil cestu; jiná část má původ v místních poruchách kůry zemské pod ledem vzniklých, a dle třetího výkladu ledovce vyryly na dně hluboké rýhy a kotliny, v nichž později shromáždila se voda sněhová. Jezera vysočiny Novoanglické vyznačují se krajinnou krásou, zejména ta, jež vroubí zalesněné hřebeny Adirondacku a hor Bílých. Zvláštním půvabem honosí se Lake Placid, Lake Ausable, Lake Schroon, Lake George (Horicon) a Lake Champlain. V horách Zelených vyskytují se podzemní jeskyně ledové a jámy, z nichž Pittsfordská u Brandonu je nejznámější.

e) Vysočina Appalašská.

Pásmo hor Appalašských vynořují se pozvolna mezi 32. a 34. rovnoběžkou sev. šířky v krajině, kde řeka Coosa se poji s Tala-poosou v Alabamu, a pnou se po mys Gaspe při 49° s. š., vlastně k mysu Bouřlivému na sev. pobřeží New Foundlandu. Délkou předčí dvakrát nad evropské Alpy; šířka jejich obnáší v myšlené čáře Columbia—Louisville na 300 km, v čáře Richmond—Parkersburg ne zcela 200 km. Plochy zaujímají na million km², t. j. skoro třikrát tolik, kolik zaujímají Alpy. Přičte-li se k vysočině Appalašské Piedmont, planina západně od Missisipi a území Velikých jezer, pak území to má 3 mill. km² plochy. Na prostranství tom žije na 60 mill. lidí, z čehož lze souditi, že vysočina v ohledu kulturně zeměpisném

stoi v popředí veškeré pevniny. Vývoj vysočiny dál se v době geologicky velmi dávné, při čemž vznikaly již tehdy příčné průrvy a průsmyky. Dle H. D. Rogersa, W. B. Rogersa a J. P. Lesleye je prokázáno, že na místě nynější vysočiny již v dobách nejstarších zdvihalo se znamenité horstvo a že v době útvaru silurského a kamenouhelného ve vývoji pokračovalo. V době druhohorní a třetihorní udály se na něm změny celkem nepatrné.

Původně pohoří Appalašské bylo mnohem vyšší, nežli je nyní. Ale zuby povětrnosti hlodaly na něm tak úsilovně, a příboj druhohorního moře je omýval tak důkladně, že nejvyšší hrot jeho, Mount Mitchell, jinak Black Dome, jen málo nad 2000 m přesahuje. V průrvě, již tvoří údolí Mohawku a Hudsonu, horstvo nabylo nejhlubšího prohbu, jimž bylo by lze dosáti vodního spojení jez. Ontario s oceánem Atlantským, kdyby hladina oceánu vyzvedla se asi o 150 m. Tim by se také uskutečnilo rozdělení vysočiny v část jižní a severní. Průrva horská stala se při osazování Ameriky důležitým přechodem lidstva k jezerům, a když potřebl bylo spojení osad přímořských s osadami v území jezerním, vedly tudý první silnice, průplav Erijský a nyní důležité trati drah severoamerických. Proto také New York mohl zkvdsti dříve a snáze nežli jižnější města přístavní na straně atlantské.

Jižními horami Appalašskými proniká od Newburghu při Hudsonu až po Montgomery v Alabamě podélné údolí, jemuž se říká „Veliké údolí“ („Great Valley“), a jež hory dělí opět ve dvě části: Alleghany, složené z prahorních hornin, a ve vysočinu Cumberlandskou, záležející z prahorních vápenců, břidlic a pískovců, které se plnou na severozápad do planiny Cumberlandské a dále do pánve Missisipské. O severních odnožích soustavy Appalašské, horách Zelených, Bílých a Adirondacku mluvilo se již dříve.

Alleghany. Jihozápadní hory Appalašské, jinak Alleghany zvané, jsou nejdůležitější částí vší vysočiny. V jádru jejich vystupují na prostoru 250.000 km² prahorní, šedé ruly, slídové a jinorázové břidlice, žula a jiné horniny, které svědčí o tom, že mají ve vysočině Appalašské týž význam jako prahorní pásmo střeadoalpské v Evropě. Není pochyby, že i tu v dřívějších dobách geologických vyzdvihly se obrovské kupy skalní jako v Alpách Mont Blanc a Monte Rosa.

Jako mohutný val a souvislé okrajní pásmo proti východu zdvihá se jižní část Alleghan Blue Ridge (Modré hory) v délce 1500 km. Modravými parami zahaleno jsouc, kouzlem neodolatelným vždy vábilo k sobě přistěhovalce, rolníky i lovce. V Georgii dosahuje Big Bald výšky 1236 m, Mount Enota 1461 m, Rabun Bald 1439 m; v Sev. Karolině Mount Scaly 1474 m, Whiteside 1503 m, Grand Father 1798 m; průsmyky, jimiž protékají horní vody vysočinné mají nadmořské výšky 780—1200 m. Na dolních koncích seskupují se říční průrvy v malebné soutěsky, zvané „Water Gaps“. Pásmo horská směrem severovýchodním se snižují a v Marylandu, Pennsylvanii a New Jersey označují se názvy Elk Ridge a Kittatinny Mountains, dosahující sotva 500 m výšky. V útro-

bách jejich vyskytují se horniny kambrické (křemenec) jako nový doklad značného poklesu zemské kúry k severovýchodu.

Nejmohutnější Blue Ridge vystupuje v pásmech, zvaných Unaka Mountains, Great Smoky Mountains, Bald Mountains a Iron Mountains, jež přesně omezují jižní končiny Velikého údolí a ve Virginii s Blue Ridge splývají v celek. Ostré omezení hor hodilo se též k stanovení hranic jednotlivých států. V Unaka Mountains výškou se vyznačuje Haw Knob (1680 m) a Hango-wer (1717 m), v Great Smoky Mountains Buckley (2012 m), Elingman's Dome (2030 m), Mount Leconte (2016 m), v Bald Mountains Big Bald (1692 m) a Roan (1922 m); v Iron Mountains Elk Knob (1699 m), Snake (1705 m), White Top (1731 m) a Mount Rogers (1744 m). Kromě pásem těchto zvedají se uvnitř vysočiny ještě pásma jiná ve výši českých Krkonoš, jež pokryta jsouce mohutnými pralesy a dosud málo kulturou dotčena, projevují jakousi jednotvárnost a slavnostní klid, jakož i uhlazenost tvarů. Oko poutají tu a onde samostatné vrcholy se skupinami nezvětralých skalisk nad rovnými obrysy horských hřebenů; vrcholy ty se strany zdají se býti nasazenými malými pahorky, jimž lid říká „Knobs“ (knoflíky).

Veškerý výšiny a údolí mezi nimi pokryty jsou mohutnou vegetací, a kde vegetaci bylo ustoupiti polnímu hospodářství, šíří se pole rýžová a ovocné sady vysoko po stráních vrchů, často do výše 1400 m. Ve výšinách nad 1500 m domovem jest jedle balsamová, jejíž porosty jsou příčinou, že pohled na ně připomíná nám Šumavu nebo Krkonoše. Nejvyšší hory bývají (zvláště na jižní straně) beze stromů, odkudž říká se jim „Balds“ (hory lysé). Břehy potoků vroubí skupiny pěnišníkův a kalmií, jež postupují i do oblastí jedlí balsamových, s nimiž se mísí a tvoří neproniknutelné houštiny. Nežřídka shledáváme tu jedli Hemlockovu, azalky a četné rostliny popínavé. Úpatí horstev a málo plodná lada svědčí výborným borovicím.

Všeobecně velebí se krása a romantičnost Alleghan, zejména v místech, kde k chaosu padlých obrů lesních druží se labyrint skalních trosek a zvětralých balvanů, hojný vzrůst mechů, lišejníků, pěnišníků, rév a jehličnatého mlázi, v němž doupata mají medvědi, vlci a chřestýši.

Podnebí této oblasti je mnohem drsnější nežli evropské v téže šířce, a zejména ve vyšších polohách zima trvá velmi dlouho. Ve Velkém údolí daří se velmi dobrý tabák. Jižní státy appalašské jsou převahou zemědělské, kdežto střední, jmenovitě Pennsylvanie, nahromaděním přírodního bohatství v bezpříkladné míře vynikla v hornictví a průmyslu nad zemědělstvím. V prahorním útvaru Alleghan vyskytuje se magnetovec a hnědel v newjerseyském Highlandu, v South Mountains pennsylvanských, v Piedmontu virginském a v Yellow Mountains severokarolinských, zlato na úpatí georgijských a severokarolinských pásem hor Modrých, zinek v New Jersey a Pennsylvanii, mangan v Erimoře virginské a v Cartersville georgij-

ském, drahokameny, polodrahokameny a mariánské sklo v Georgii, uhlí v Pennsylvanii. Z měst továrních důležitost mají města Philadelphia, Baltimore, Washington, Richmond a jiná menší směrem k jihozápadu. Kromě uhlí Pennsylvanie vyniká neztenčenou dosud produkci petroleje a přírodního plynu, jež má pro okolní státy veliký význam.

Úprava a vydržování silnic a železnic přes toto pohoří ve směru podélném i příčném spojena je s velikými těžkostmi, zvláště pro měkkost hornin povrchových a příkrost Modrých hor; do roku 1883 nebylo železnice, jež by hory přepínala. Nynější železnice západokarolinská probíhá horami, ale v tak velkých a stoupavých křivkách, že náleží k vynikajícím ukázkám železniční techniky americké. Dosud dráha tato jest jediná v jižních horách Appalašských, což nejlépe osvětluje nepříznivé poměry terainu při pomyslení na zálibu Američanů stavět všude a hodně železničních tratí.

Vysočina Cumberlandská. Vysočina tato v soustavě Alleghan má týž význam jako severní pásmo Alp vápencových a Francouzský Jura v poměru k Alpám středním. Doprovází Alleghany jako pásmo vedlejší v četných hřebetech spobočnými údolními, za-



Vodopády v horách Catskillských.

chovávající stále celkový směr k severovýchodu. Začátky vysočiny hledati dlužno ve Velikém údolí, jež napříč prostupují horské hřbety, z nichž Taylor's Ridge vystupuje do výše 474 m, Brushy Mountains 1250 m, Lick Mountains 1116 m, Drapers's Mountains 965 m, a dělí Veliké údolí napříč v řadu údolí malých, vlastně úvalů: v údolí Chattoogataské, Chickmangaské, Nolechuckyské, New Riverské, Reed Creekské,

Shenandoaské, Kittatinnyaské a j. Zcela odděleně vyvinuly se Catskill Mountains v New Yorku, které pro malebná údolí, propasti, velebné vodopády, lesní úvaly a pro bezprostřední blízkost největších sídel lidských znázorňují nejnavštěvovanější výletní místo Američanů. Catskill Mountains vyšší jsou nežli pennsylvanské Alleghany a dle Guyota „pnou se jako mocná citadella do výše téměř 1300 m nad okolní krajinu“. Utvarem svým: vápenci a pískovci liší se nápadně od ostatních členů Cumberlandské vysočiny, záležející převážně z vrstev silurských a kamenouhelných.

Velikolepými zjevy erose hor jihoappalašských jsou četné jeskyně, z nichž vynikají Wyerská v údolí Shenandoahském, Nicotackská u Chattanooga, krápníková jeskyně Lurayská, dále přirozené mosty, tunely a propasti, jež považovati lze za zbořené klenby jeskynní. Zjevům těmto přirovnati můžeme nesmírné povrchové kaňovy západní. Půda všude z větší části vznikla větráním; nánosy z dálky veliké sneseny byly pouze v údolích velikých. Z té příčiny shledáváme tu neplodnou půdu písečnou a úrodnou půdu vápencovou. Vystoupíme-li na některou výšinu, poznáváme ihned, že terrain původně býval planinou, na níž vody po dlouhé věky hlodaly a tvářnost její měnily. Rostlinstvo bují na vysočině Cumberlandské takové jako v Alleghanách. Hory zelenají se borovicemi, úvaly stromy listnatými. Z rostlin kulturních pěstuje se hlavně pšenice, tabák a vinná réva. Z nerostů dobývá se nejvíce uhlí na ploše 160.000 km². Roku 1901 území dalo 52% vší produkce uhelné v Unii. S uhlím pospolu vyskytuje se v celém území, zejména v Pennsylvanii a Alabamě bohatství hnědele a krevele. Směrem k jezeru Erijskému ukrývají se v devonských vrstvách bohaté prameny petrolejové a plynu přírodního.

Doprava osob a zboží děje se po traťech, jichž stavba byla spojena s potížemi jako v Alleghanách. Železnice, které vedou z New Yorku, z Baltimore a z Philadelphie na západ, vyznačují se umělostí a smělostí technickou. Nejstarší z nich ve směru z Baltimore do Ohia dosahuje předělu vodního mezi Potomakem a Monongahelou ve výši 800 m při vzestupu 1 : 18: železnice Pennsylvanská u Cresson Springsu ve výši 735 m, železnice Erijská u Howard Hillu 712 m.

Z řek vysočiny Appalašské jmenovati jest na prvním místě mohutný veletok Tennessee, jenž vzniká u Knoxville z French Broad Riveru a Halstonu, odvodňujících svahy prahorních pásem Appalašských. Oba prameny, jakož i jejich přítoky vyznačují se množstvím vod a neobyčejným zdýmáním proudů (i 12 m nad obyčejný stav), z kterých příčiny nelze jich náležitě využítkovati ku průmyslovým podnikům. Pod Knoxvillem Tennessee je splavný, a poněvadž led splavnosti nepřekáží, paroplavba provozuje se po celý rok.

Opačným směrem jako Tennessee z Velikého údolí vytéká Kanawha, posilněná s pravé strany Greenbriarem, a nyní splavnou učiněná. Slouží dopravě uhlí západovirginského a vodou svou přispívá splavnosti horního Ohia v době nízké vody.

f) Vnitřní území Lesní.

Západním územím předhor (Piedmontem) nazvati lze nízkou pahorkatinu, která přiléhá na západě ku pásmům hor Appalašských a od vysočiny Cumberlandské velmi zvolna, skoro neznatelně k Ohio a k Missisipi se sklání. Zvlnění terrainu téměř zaniká, tak že na př. v Indianě a Illinoisu kraj ve výši 200—300 m nad mořem rovný jest jako stůl. Od Piedmontu východního liší se tím, že všecko vzezření jeho připomíná dobu ledovou a její následky, čehož na východě Alleghan nepozorujeme. Jinou známkou území lesního jest vývoj mohutných řek, a že „tyto veletoky jako mocní duchové zasahují do veřejného života obyvatelstva silou neodolatelnou. Následkem toho lze po stránce kulturně zeměpisné západní území předhor považovati za srdce a jádro severoamerické pevniny. V celku zaujímá území to plochy asi 1·8 mill. km², tedy asi desetinu velikosti dílu světa v nejužším omezení, na níž žije více než 25 milionů lidí.“

Podnebí zdejší liší se od podnebí v horách Appalašských jediné teplotnými maximy, silnějšími bouřemi a zmenšenými srážkami vodními, jichž směrem od východu na západ ubývá. Zimy bývají krutější, a nejnižší stupně mrazu lze naměřiti mnohem častěji a pravidelněji nežli v územích dříve popisovaných. Dle Deckerta jevila se teplota:

	uprostřed ledna	nejnižší	průměrně ročně
v Nashville	3·4°	— 25 0°	15·2°
v Louisville	1·2	— 28·6	13 2
v Cincinnati	0·3	— 27·2	12·8
v Clevelandu	— 3·2	26 6	9·4
v Detroitu	— 4 2	— 25 0	8·9
v Chicagu	— 5·0	— 31·7	9·1
v Milwauke	— 7·0	— 38 2	7·0
v Sault Ste. Marie	— 9 8	— 38·3	3·9
v Duluthu	— 12·0	— 37·7	4·1
v Little Rocku	+ 4·9	— 24·4	16·4

Řeky bývají tudíž pravidelně zaledněny. Jezera Vavřínecká nezamrzají sice úplně, ale pobřežní led jejich bývá tak hojný, že překáží u Duluthu paroplavbě často do druhé polovice května. Největší bouře sněžné povstávají v úvalu Missisipském a pod jménem „blizzards“ šíří se na sever a východ. Srážky vodní se umírňují od jihovýchodu na severozápad; Nashville má vodních srážek 1248 mm, Louisville 1342 mm, Cincinnati 1052 mm, Little Rock 1286 mm, Duluth 766 mm, Chicago 854 mm. Metlou úvalu Missisipského a poríčí ohijského jsou severoamerická tornada (tornados), která

způsobují občas hrůzyplné spousty. V Illinoisu v 16 letech pozorovalo se 79 bouří, v Missouri 56, v Jowě 54 a v Minnesotě 43. Zvláště pověstnými stala se tornada: wisconsinské ze dne 9. září 1884, louisvillské ze 27. května 1890, jež způsobilo zkázu 76 lidem a zničilo budov za 2·5 mill. dolarů, stlouisské ze dne 27. května 1897, při němž zahynulo 306 osob a zničeno bylo majetku za 13 mill. dolarů. Bezpečného útulku před tornadem poskytují podzemní sklepení. Rozsah území, na němž spousty tornadem způsobené se časem objevují, nebývá větší 25 km².

Území má jméno své po listnatých lesích, jež při pramenech missisipských a jezerech Vavřineckých ustupují lesům borovým, jedlovým a smrkovým. Ze stromů listnatých charakteristickými pro krajiny jsou: *Maclura aurantiaca*, *Celtis missisipiensis*, *Carya olivaeformis*, ořech kávový (*Gymnocladus dioicus*), modrá olše (*Fraxinus quadrangulata*), kaštan ohijský (*Aesculus glabra*), ořech vlašský (*Juglans cinerea*), bílá olše (*Fraxinus americana*), javor stříbrný (*Acer dasycarpum*), sykomory, catalpy, lípy (*Tilia americana*), jilmy korkové (*Ulmus racemosa*) a j. Z obilín daří se tu nejvíce kukuřice v Indianě, Illinoisu a Ohíu, kde na ha půdy průměrně daří se jí 36 hl, pšenice v Jowě a v Indianě 16 hl, ovsa v Jowě a Minnesotě až 40 hl na ha. Když vlní se lány kukuřičné dechem jemných větrů, nivy wabashské, illinoiské a v poříčí Desmoines Riveru v pravdě podobají se zelenému moři. Tu je pravá obilnice americká. Z plodin obchodních v pánvi Ohijské pěstuje se nejvíce tabáku; stát Kentucky r. 1900 vytěžil ho 314·3 mill. liber, to jest 36·2% vší produkce unijské. Rovněž pěkné konopí v Kentucky dosáhlo značného rozšíření; len modrá se na polích úvalu Missisipského, a stromoví ovocné je chloubou Ohia, Michiganu a Ontaria. Michigan pověstný se stal zeleninou, Wisconsin jahodami.

Dravých zvířat velice ubylo; medvěda zřítí lze jediné v nejdřívejších lesních zátích; sobol, bobr a jiná zvířata kožišinná mizejí z okruhů rolníky obydlených. Buvolů, jichž se jindy proháněly po travnatých distriktech zástupy, nynější pokolení lidské již nespátřilo. Chov zvířat domácích postupuje rovnoměrně s vývojem polního hospodářství. Jowa a Illinois chová zvláště skot a vepře, Ohio a Indiana ovce, Kentucky výborné koně. Nepříjemnou trýzní jsou střechkové „brulots“, bléhy písečné a moskyti.

g) Území Jezerní.

Územím Jezerním sluje pruh území unijského jižně od Velikých jezer, počínajíc státem New Yorkem a končíc Minnesotou. Blízkost vod jezerních způsobuje mírné, pobřežní podnebí s vlhkými, teplými zimami a chladnými lety. Krásné, hluboké lesy jsou drahocennou zásobárnou dříví, jehož potřebuje se náramně množství. Útroby zemské překvapují bohatstvím rud železných (Marquette při jez. Hořejším v státě Michiganu), měděných a niklových. Vývoz rud z Agate Harbouru na záp. pobřeží jezerním r. 1901 obnášel 5·8

mill. tun. Mimo Marquette (10.000 obyv.) vyvážejí rudy Duluth (53.000 obyv.), Ashland (13.000 obyv.), Superior City (31.000 obyv.), Ontonagon a Escanabe při jez. Michiganském. Nejvíce rud vozí se do Clevelandu v státě Ohio, kam přicházejí denně dlouhé vlaky rudy železné po soukromé železnici důlní. Bohatství rudné objevili náhodně inženýři, kteří r. 1844 vyměřovali půdu. Pozorovali totiž náhlé úchytky na svých střelkách magnetických, z čehož soudili na blízkost rudy železné. A v skutku objevili horu z magnetovce, o němž Indiáni také již věděli, ale upotřebiti ho nedovedli.

Z měst vynikají Chicago a Milwaukee na břehu jez. Michiganského, Toledo, Cleveland, Erie a Buffalo při jez. Erijském. Milwaukee překvapuje bělostnými stavbami, pro něž dostalo se mu názvu „Cream City“; roku 1900 čítalo již 285.000 obyv., z části německého. Pivovarství zdejší má výborné jméno. Přes 13 mill. litrů piva se tu navaří a z třetiny také vypije. Vede s ostatními městy čilý obchod, zejména obilní a dobytčí. V Clevelandu a Buffalu kromě toho vyvinul se průmysl strojní. Pamětihodny jsou v obou městech obrovské vodovody, pro potřebu soukromou i tovární.

h) Vysočina Ozarkská.

Nejzápadnějším členem horské soustavy Appalašské jest vysočina Ozarkská (Ozark Mountains), jež jako zdánlivě cizí prvek prostírá se na západ od středního Missisipi na území států Missouri, Arkansasu a Oklahamy. Zalesněná vysočina je dosud málo osídlena, ač v posledním desetiletí i sem, zvláště od jihozápadu, rychle vnikají osadníci, pěstující v úrodné půdě hlavně bavlnu.

Vysočina Ozarkská, rozkládajíc se od St. Louisu a Kansas City po horní Red River, zaujímá celkem na 200.000 km². V hoře Ironu jihozápadně od St. Louisu dosahuje výše 325 m, v horách východně od Springfieldu 520 m, v dlouhém hřbetě hor Bostonských 686 m, v hoře Poteau ve skupině Washitaské 850 m. Sugar Loaf v území Choctawském (territorium indiánské) má výšky 780 m. Hory ve všech svých částech jsou starého původu, podobně jako vlastní hory Appalašské, erosemi a povětrnostními silami značně sníženy, rozbrázděny a tudíž plny kouzla a krás přírodních. Mezi pohořími a skupinami horskými, posetými skalami a balvany, šíří se z té příčiny hluboká údolí a průsmyky, na jejichž dně neúpornou prací osadníků vznikají úrodné nivy a utěšené sady. V útrobách vysočinných doluje se na uhlí, na hnědel a zvláště na obrovské množství zinku a leštěnce olověného.

Lesů ve vysočině Ozarkské jest dosud mnoho. Zálezeji na suché, písečné půdě hlavně z borovic, jinde z různých druhů dubů spolu s ořešáky, platany, kaštany a j. Čím západněji, tím zřetelněji vzrůst stromů lesních je chudší a v horách Wichitaských velmi nuzný. Pro hojné deště a nepříznivé podnebí silnice bývají ve stavu nedobrém, a poněvadž i spojení železniční s ostatními územími po-

měrně je slabé, kulturní vývoj území Ozarkského nemůže vyrovnati se vývoji západního ani východního Piedmontu.

Řeka Arkansas pouze čtvrtinou toku svého (2410 km) zasahuje do území vysočiny Ozarkské, a to skoro celým tokem dolním. V toku středním (západně od Ozarku) má ráz řek stepních, vystupujíc o povodních vysoko nad obyčejnou výší (u Little Rocku až o 9'3 m) a vysychajíc v létě tak, že lodi s ponorem malým po ní plouti nemohou. Hlavní překážkou paroplavby staly se tu podemleté břehy, písečné nánosy a zárazy kmenů stromových (snags) z horního toku naplavených. Přitoky arkansaské na území vysočiny Ozarkské jsou: Neosho nebo Grand River, jenž ústí u Fortu Gibsonu v teritoriu indiánském, White River s Black — a Current Riverem, po nichž dopravují se s horčetné a cenné plti. Také Osage — a Gasconade River vyznačují se bohatou dopravou dříví.

Osazování vysočiny Ozarkské dalo se teprve v druhém desetiletí minulého století. R. 1900 bydlelo v ní asi na 1,200.000 lidí, z nichž bylo nejméně 28% lidí barevných. Velikých měst není tu příliš; přes 25.000 obyv. mají pouze města dvě. Při vodách neobyčejně vyvinulo se dřevařství; v Arkansasu zpracovalo se dříví r. 1900 v ceně 24.000.000 dolarů. Uhlí a železa těží se rok po roce víc a více. Nejdůležitější města v území jsou: Little Rock, Eureka Springs, Hot Springs, Fort Smith, Atoka, Ardmore, Okmulgee, Vinita, Joplin, Springfield a j.

ch) Alluviální úval Missisipský.

Úval Missisipský počíná na severu při ústí Ohia a přechází bez patrných hranic do bažinného pobřeží v Louisianě. Zabírá části států Missuri, Arkansasu, Missisipi, Luisiany a neveliké dílce Kentucky a Tennessee. Veliká část poříčí je bažinatá a leží pod hladinou řiční. Suchá země podél břehů jest usazeným náplavem. Mimo pole zdělaná všecek ostatní kraj pokrývají hluboké lesy, jimž daří se velmi dobře při plodnosti černé prsti. Podnebí bělochům nesvědčí, ale černoši mu odolávají a hojně se rozmnožují.

Celkem úval je zvlněnou rovinou, z které tu a onde, zejména v severní části, vystupují nezvětralé dosud skalní útvary tvrdých hornin, vzdorujících rozkladu. Podkladem jejím jsou horniny prvohorní; povrch však pokrývá nános ledovcový, spraš a náplavy mělkých jezer, jež všeobecně jsou úrodné. Nesmírný počet jezer a močálů v severní části úvalu, zejména v Minnesotě, připomíná krajiny území Vavříneckého. V Minnesotě vědecké výpravy shledaly přes 10.000 jezer a jezírek. Řeky, které jezera spojují, oplývají jako v území Vavříneckém vodopády a peřejemi.

Střední část úvalu Missisipského liší se značně od části severní. Jezer je tu málo, a řeky pro nedostatek vody nemají veliké důležitosti. Jemné nánosy morénní, prosté hrubého šterku rodí množství plodin, pro něž státy Iowa, Illinois a Missuri staly se pověstnými. Z pokladů nerostných nejvíce užítku dávají střední uhelná pánev

unijská, z níž dvě třetiny rozkládají se v úvalu Missisipském, a pánev západní, z níž skoro polovice náleží k úvalu.

Reka Missisipi vzniká v jezeře Itasca, ve vrchovině 512 m nad mořem, kam stékají různé prameny z okolních lesův a strání. S počátku teče severovýchodně, protékajíc jezera Bemidji, Cass a rozsáhlé Winnibigoshish, z něhož vytéká směrem jihovýchodním. Od řek, tekoucích ku pánvi jezer Velikých, odděluje Missisipi jenom řada morénních hřbetů. Výtoky ostatních jezer spojují se s ním dříve, nežli dostihuje Minneapolisu (240 m nad mořem). Tu překázejí v řece vodopády St. Anthonyské, jež pospolu tvoří teraínní stupeň o 30 m výšky, poslední překážku v plavbě a neobvyčejný podnět k využitkování vodní síly pro účely průmyslové. Před St. Paulem přijímá v pravo mohutný přítok Minnesotu, Cedar, Jowu a Desmoines, v levo St. Croix, Chippeway, Wisconsin a Illinois. U Altonu (120 m) spojuje se s Missurim, nad nějž zpravidla množstvím vody předčí. Cestou mezi St. Paulem a Lacrossem (La Crosse) rozšiřuje se v jezero Pepinské, jež bývalo větší a zdá se býti dílem doby ledové. Odtud pak Missisipi, sevřen jsa s obou stran pevnými břehy, zachovává tvar jednotného toku až po své ústí.

Poříčí horního Missisipi (po St. Charles) zaujímá 450.000 km², tedy méně: nežli poříčí Ohia, což vysvětluje se hlavně malými srážkami vodními v úvalu Missisipském. Střední množství vodní obnáší v sekundě 3340 m³ (největší množství 15.000 m³, nejmenší 710 m³). Za to přináší Missuri veletoku ze svého poříčí (1·4 mill. km³) průměrně v sekundě 2660 m³ (největší množství 17.000 m³, nejmenší 710 m³) a dodává mu oproti Ohiu značné mohutnosti. I když se poznalo, že Missuri zajímá větší poříčí, že má více vody nežli Missisipi a že délkou předčí nad něj o 3089 km (dle Browera), zůstal název „hlavní“ přece toku missisipskému, jednak ze starého zvyku, jednak z té příčiny, že směr proudu jeho zůstává severojižní, a že proniká takřka prostředkem bohaté sítě říční.

Přítoky horního toku missisipského povahou velice se podobají a prozrazují hloubkou a spádem svým působení doby ledové. Nejvodnější Illinois přibližuje se prameny svými na 8 km jezeru Michiganskému, kteréž okolnosti využilo se již r. 1848 ke zřízení průplavního spojení michigansko-illinoiského. Chippeway a St. Croix jsou splavny pouze k vodopádům, t. j. asi 80 km od ústí. Železnice způsobily značný pokles dopravnictví vodního mezi St. Paulem a St. Louisem, tak že dopraveného zboží po Missisipi r. 1899 znamenáno bylo pouze 2·9 mill. tun.

Nesmírný úval Missisipský dělí se přirozeně ve dvě části: ve východní, na níž šíří se státy Wisconsin, Illinois, Indiana, Ohio, část Západní Virginie, Kentucky a Tennessee, a v západní, již zabírají státy Arkansas, Missouri, Jowa, Dakota, Nebraska, Kansas, Texas, Oklohoma, territorium Indiánů, části Nového Mexica a Colorada. Úval pozvolna přechází v planinu, v níž dosahuje na blízkou hor Skalistých výše 1500—1800 m v útvarech zdánlivě rovinných. Kromě vysočiny

Ozarkské není v něm pohoří, ani vysočin; jediné směrem od jihu na sever půda se zvyšuje průměrně asi 0·2 m na 1 km. Při pramenech Missouri a Missisipi mírný výstup dosahuje asi 500 m, odkudž snižuje se opět severně do Manitoby v Americe Britské. Místy, zvláště v Texasu a v Novém Mexicu, pozvolný vzestup přerušen bývá náhlými srázy mezi stupňovinami vyššími a nižšími, jak patrně jest na Llanos Estacados nebo Stacked Plains.

Velikou část úvalu Missisipského na severu a na východě pokrývá prales, v němž různého stromoví lesního bují přes 20 druhů. Řeky tak hluboko do rovin se vhloubily, že zdají se býti vroubeny příkrými skalami, jež nahoře v planinách se ztrácejí. Planiny na východním břehu řeky přeměnily se částečně v pole a pozbyly původního vzhledu prairijního. V širším slova smyslu roviny tyto jsou vlastně prairiemi, jako travnaté roviny na západě Missisipi až po hory Skalisté, ale v užším smyslu nepočítají se k nim právě tak, jako jižní krajiny při zálivu Mexickém, v Louisianě a Texasu.

V dolním toku svém Missisipi přijímá Arkansas a Red River a prodírá se četnými mělčinami, jichž zatačky běh řeky prodlužují a spád zmírňují. Blízko ústí mělčiny a pobřežní náhony se snižují, tak že přesahují hladinu říční někde jen o 1·5 m, někde o 0·60 m neb o 0·45 m. Dle Hellwalda ramena veletoku vnikají do zálivu průměrně o 80 m ročně, hlavně o velké vodě; o nízké vodě v době čtyř měsíců delty nepřibývá. Jakmile vzedmutý Missisipi počíná se po mělčinách rozlévati, doléhá neodolatelnou silou na hráze, které utvořil ke konci loňských povodní, proráží je, tvoří jimi nové řečiště a uzavírá proti moři novými hrázemi, ale o 80 m vpřed posunutými, jež příštím rokem opět proráží a do zálivu posouvá. Z nespočetných ramen missisipských, „bayons“ zvaných, pouze pět vlévá se do zálivu. Na březích jejich rostou třtinové houštiny, lesy cypřišové a otvírají se půlkruhové tišiny vodní, v nichž alligatoři a vodní ptactvo mají svá shromaždiště. O povodních bažiny bývají vodou přeplněny, a nad hladinu její trčí jediné vrcholky palem bažinných a cypřišů. Uprostřed močálovitě krajiny zdvihá se město Nový Orleans, umělými hrázemi od povodně chráněný, nejvýznamnější přístav americký po New Yorku a Bostonu. R. 1900 měl skoro 300.000 obyv. Od té doby, kdy upraveno bylo ústí missisipské a velkým lodem učiněno přístupné, New Orleans postavil se tak rychle do popředí.

Osazování území počalo sice již v XVII. stol., ale dalo se velmi zvolna. Když Louisiana přešla v moc Unie, nové osady vznikaly hlavně na pobřeží missisipském mezi ústím Ohia a Missuri. R. 1823 dosáhl první parní člun kaňonu při vodopádech St. Anthonyových. R. 1830 běloši opanovali pohoří Illinoisu a dolní údolí missurské po Kansas City; r. 1840 stát Missuri čítal již 384.000 obyv., Illinois 476.000 obyv. Minnesoty přistěhovalci báli se pro velké mrazy. První pila vznikla r. 1847, a první mlýn obilný započal činnost r. 1857 též při vodopádech prve jmenovaných. R. 1900 v Missuri žilo již 3·1 mill., v Illinoisu 4·8 mill. obyv.; všeho obyvatelstva v úvalu Missisipském ke konci 1900 skoro 9 mill.

Vodou a významem hospodářským nad Missisipi i Missury vyniká Ohio, při němž povstala řada velikých měst. Ale nejvelikolepěji vyvinulo se město St. Louis, jižně od ústí Illinoisu a Missuri. R. 1764 založil je Pierre Laclède jako loveckou stanici; r. 1810 mělo 1600 obyv., r. 1860 již 161.000 obyv., r. 1870 na 311.000 obyv. Jest ústředím železniční dopravy v úvalu Missisipském, v němž sbíhá se 26 tratí sedmnácti různých soustav železničních; obchod obilní, dobytčí, masný, dřevný, uhelný, s olovem a zinkem je směrodatný pro všechny vnitřek severního kontinentu. Průmyslových závodů r. 1900 čítalo se tu 6732 s 82.672 dělníky. Pivovarství a zpracovávání tabáku jsou hlavními odbory výrobními. R. 1900 žilo v St. Louisu 576.230 lidí.

i) Území Prairijní.

Prairiemi amerického západu, jinak „Plains“ zvanými, rozumějí se území, která rozkládají se západně od středního toku missisipského v šířce od St. Anthony a Memphis v Tennessee, po hory Skalisté a jejich předhory. Slovem prairie rozumějí se otevřené, volné krajiny bezlesé, někde porosty a travou pokryté a mírnými návršími zvlhňené. Jižní prairie, pouze bujnou travou porostlé, ale beze stromů, všeobecně se jmenují savany.

Prairie západní poutníka, jenž jimi se ubírá, unavují nedostatkem stromův a stínů. Druhy bývaly pastvinami zubrův, ale nyní hostí v úkrytech svých pouze prairijní psy, zajíce, vlky, chřestýše, sovy a mračna kobylek. Jako fauna a flora, jednoduché jest i geologické složení půdy. Převládá pískovec doby křídové a vrstvy třetihorního slínu. Nejhořejší vrstvy povrchu zemského tvoří sypká, žlutohnědá země, jejíž úrodnost jest výtečná, prolíná-li jí dostatek vody; na některých místech objevuje se vátý písek a vrstvy křemencové. Drahou pacifickou lze z Omahy v Nebrasce za několik hodin státi ve smutném území Prairijním, jímž vlaku jest uháněti k západu 30 hodin. Pro nedostatek dešťův a vody polní hospodářství tu provozovati nelze. Kde však polnosti mohou býti uměle svlažovány, daří se všeho dost. Nezdár rolnictví způsobují častá sucha, silné vypařování spadlé vody a rosy, strašlivé bouře, nanejdvůš kruté zimy, slanost půdy a j. Území zavodňované a zdělávané podobá se malému ráji. Max Eyth píše: „Prairie, proměněná v nepřehledná pole kukuřičná, vroubená na obzoru pásem šedého lesa, jest skutečně obrazem, jež pouze snívá duše může si představit. Vše pěstuje kukuřici, vše jí kukuřici a myšlenka každého se nese za kukuřicí.“

Prairie záleží skoro všeobecně z nízkých planin (rolling), jimiž prostupují dlouhé, střechovitě skloněné vyvýšeniny, říční údolí s nízkými břehy a strouhy, vzniklé prudkými vodami jarními. Jsou-li střechovitě vyvýšeniny zároveň předěly vod prairijních, služí „divides“. Západní prairie jsou mnohem nerovnější nežli jihoamerické pampy. Vyskytují se v nich skutečné pahorky s příkrými svahy a skalními stěnami z pískovce a slínu, 30 i 100 m vysoké, jichž mezi Missuri

a řekou Platte hojně se objevuje. Pahorkům říkají „badlands“, jinak mauvaises terres (špatné země); náleží k nejpodivuhodnějším a nejstrašlivějším krajinám, jež vytvořily erose a povětrnost, proměňivše je v divoké propasti, nad nimiž zdvihají se obrovské věže skalní, pevnosti a homole nejrozmanitějších podob. Velice hojná jsou na jiných místech miskovitá, plochá údolí uprostřed rovin, zšíří 2—3 km, zhloubi 25—30 m, jež ve vlhkých měsících naplněna bývají vodou, kdežto v době suché zůstávají beze vší vlhkosti. O původu jejich soudí se různě. Jedni praví, že vznikla klesnutím zemské půdy, druzí domnívají se, že utvořila je voda jednoduchými výmoly, třetí mají za to, že vyhloubila se erosi větrnou, jiní dokonce odvozují původ prohlubin od stád buvolích, jež tu u vody se napájela, měkkou půdu kopyty stlačila a po zvyku svém poválela. Tu a onde říká se prohlubinám skutečně „buffalo wallows“ (buvolí váleníště). Řeky prairijní mají všeobecně směr od z. k v., nebo od sz. k jv. Nezpůsobilé jsou ku paroplavbě, mají kalnou, alkaliemi proniknutou vodu a málo ryb. Na dně úvalů říčních úrodný náplav bývá příčinou, že tu vznikly na blízkou vody zahrady a role, bujné pastviny i pruhy pobřežních lesů neveliké výše. Výživná tráva buvolí zelená se všude, a leckde v Kansasu a Texasu, zejména na jihu, objevují se kaktusy, připomínající rostlinstvo mexické; v letech vlhkých v moři trávovém pestří se nezhřídka záplava květů. Dojem neobyčejně velikolepý působí prairie, pozorujeme-li ji s temene některé hory. Tu souhlasíme s Humboldtem, jenž praví: „Zdá se nám, že vidíme před sebou bezměrný oceán. Jako oceán i step naplňuje duši dojmem nekonečnosti, a týž cit, dojmy velebného prostoru povznesený, podřizuje nás v zbožné skromnosti vyššímu pořádku.“ Směrem k horám Skalitým vegetace ubývá; v písčinách a v půdě soli proniknuté mizí docela.

Stáda zubrů mivala hluboce vyšlapané, dědičné stezky rovinami k řekám a přes průsmyky hor, kudy ubírala se hledat nových pastvin do teplejších pásem jižně od Arkansasu. Nejdůležitějším pokladem útrob zemských jest uhlí, a to v krajině missurské u Topeka, Omahy a v středním Texasu, kde vyskytuje se ve velkých hloubkách pravé uhlí kamenné, u Denveru uhlí laramijské s třetihorní lignit. U Hutchinsonu a Saliny v Kansasu těží se sůl. Silnice a železnice nikde tak snadno se nezakládaly jako v území Prairijním, kde kromě Ljanos Estacados a kromě některého toku stepního nic nepřekáží v postupu. Od východu na západ vede tudy nyní patnáct tratí železničních skoro beze stoupání a bez okliky.

Podnebí prairijní je extrémní, plno změn, jež hlavně na jaře člověka k opatrnosti vybízejí, aby si zdraví ušetřil. Proudů vzduchových vanou totiž ze zálivu Mexického k moři Ledovému a naopak, aniž se na překážce nějaké zastavují a zmirňují. Po pěkném počasí náhle následuje počasí špatné s hroznými bouřemi sněžnými, suchým vzduchem a řídkými mlhami. Následkem toho kolonísace prairií západních postupuje velice zdoluhavě. Teprve jižně od 35° s. š. není sněžných vánic a nebezpečí z nich plynoucího. Útrapy zimního období a někdy letních veder oslazuje podzimek krásnou pohodou,

slunnými dny, závojem jemných mlhovin, mírností, měkkostí a klidem vzduchu. „Indiánské léto“ přichází pravidelně, s naprostou jistotou a trvá někdy do polovice prosince. Širá prostranství prairijní bývají též navštěvována vzdušnými přeludy (fata morgana); bouře, zpravidla s krupobitím spojené, objevují se tu každého léta bez hlučného hřmění, ale s hrozným bleskotem.

Osady v prairiích byly zakládány hned, jakmile vystěhovalci poznali, že území Indiány opuštěná svědčí chovu dobytka a orbě. Přiliv obyvatelstva do r. 1890 byl značný. Pak nastal klid, později dokonce úbytek osadníků jako známka, že přestoupily se hranice možného vývoje hospodářského. Osady podobají se oasám. Z měst,



San Francisco Mountains (3888 m) v Arizoně.

kromě Omahy a Kansasu City, je tu pouze jediné velkoměsto Denver (134.000) v Coloradu, které však vzrostlo hlavně tím, že jest kličem k hlavním průsmykům centrálních hor Skalistých.

j) Hory Skalisté (Rocky Mountains).

Severoamerické Cordillery vyvinuly se na území států Spojených nejmohutněji. Nedosahují tu sice, pokud se týče členitosti kolmé, největší výše, ale pokud se týče členitosti vodorovné, prostírají se na dvaceti stupních zem. délky (od 105° skoro po 125° z. d.) a objevují se ve vši své rázovitosti a divokosti přírodní. Hned při hranicích mexických lze pozorovati, že Cordillery postupují k severu ve třech řadách vysočinných: na východě řadu počínají Sacramento

Mountains a Sierra Blanca, uprostřed Mogollon a San Francisco Mountains, na západě, v blízkosti oceánu Tichého San Jacinto a San Bernardino Mountains. V zeměpisné šířce Puebly a Denveru vývoj horstev je nejnápadnější; dále na sever pásma východní a střední velice se sblíží, tak že jimi založeny jsou horopisné poměry kanadské; západní pásmo Kaskadové, zdobené vyhaslými sopkami, provází pobřeží tichomořské, sledujíc je od Santy Barbary skoro rovnoběžně.

První přistěhovalci nazvali horstvo jmenem Stony Mountains nebo Rocky Mountains, neznajíce ještě složení vší soustavy horské které teprve dalšími studiemi a cestami se náležitě objasnilo. I ustá-



Buena Vista v Coloradu s horami Hawardem, Prinzetonem a Yalem.

lily se pro vysočinu Cordillerskou tyto hlavní názvy, dle nichž rozeznati lze jednotlivé skupiny horstevní: Hory Skalisté pro východní pásma, sousedící s územím Prairijním, Tichomořské nebo Kalifornsko-oregonské Cordillery (pásmo Kaskadové a Sierra Nevada) pro pásma západní, planina Coloradská, Veliká pánev a planina Columbijská pro mohutné planiny mezi vysokými útvary předešlými. Ze všeho massivu tohoto prostírá se dle Deckerta 500.000 km² výše nežli 2000 m nad moře, ostatek ve výměře 1·3 mill. km² nad 1500 m výšky.

Hory Skalisté na západě území Prairijního zdvihají se obyčejně

jako zdi bez přechodu do výšek velehorských (přes 2500 m), na nichž jen nedostatek vláhy způsobuje, že nemají velikých ledovců, ač stopy rozsáhlého zalednění dávného jsou tu dosti hojné. V pásmu Coloradském (Front Range), západně od Denveru a Puebly, řadí se k sobě velký počet hor, dosahujících výše alpského Matterhornu (4482 m), jako Hague's Peak (4216 m), Long's Peak (4349 m), Rosalia Peak (4360 m), Torey's Peak (4369 m), Gray's Peak (4371 m), Mount Evans (4367 m) a j. V pásmech Sangre de Christo a Culebře, jižních to částech pásma Coloradského, vynaznačují se největší výškou Monte Crestone (4338 m), Blanca Peak (4409 m), Trinchera Peak (4170 m), Culebra Peak (4292 m) a j. Z nejdůležitějších průsmyků v této části hor Skalistých jmenovati jest Boulderský ve výši 3540 m, Berthoudský 3450 m, Argentinický 4050 m a Georgijský 3500 m nad mořem.



Skály v Gardenu of the Gods v Coloradu.

Složení pásem záleží z prahorní žuly a svoru. Kromě toho provázají tuto část hor Skalistých pobočná pásma křídových předhor, která příkře jsouce modelována, služí „Hogbacks“. Z hor původu vulkanického objevují se v sousedství Table Rock u Goldenu, Castle Rock u Sedalie, Spanish Peak (4152 m), Fisher's Peak (2884 m) a j.

Západně od pásma Coloradského prohlubují se tři pamětihodné údolní kotliny o jednom východu, jimž říká se všeobecně „parks“. Jsou to: Severní park (2600 m nad mořem), Střední park (2200 m) a Jižní park (2700), území plochá, stepem podobná, s pásy, majícími vlastnosti pouští. Půda jejich záleží z třetihorních a čtvrtohorních usazenin sladkovodních, kolem nichž kupí se řady hor a útvarů sopečných. Podobné vzezření má San Luis Park západně od Sangre de Christo a Culebry. Na západě ohraničuje parky Park Range a pásmo Moskito, nejvyšší v Mountu Lincolnu (4357 m). Na

jihu Park Range spojuje se s Front Rangem. Jihozápadně od Park Rangu, odděleno jsouc údolím Arkansasu, vypíná se pásmo Sawatchské, jež 23 vrcholy trčí nad 4000 m výšky, nejvýše horou Mountem Elbertem (4395 m); 4350 m vysoko zvedá téměř Mount Hawardu v sousedství hor Prinze-tonu a Yale nedaleko města Buena Visty (Buena Vista). V pásmě Moskito vystupují vrstvy silurské a kamenouhelné, prostoupené porfyrem, trachytem a rhyolitem, v nichž skrývají se ložiska rud stříbrných a olověných. K pásmu Sawatchskému druží se ještě na jihozápadě divoce rozčleněné San Juan Mountains s vrchy Garitaskými s Uncomphagre Peakem (4340 m), s Mountem Wilsovem (4353 m) a mnoha jinými obry horskými.

Západně od Park Rangu ve směru skoro 41. rovnoběžky od vých. k záp. pnou se Uinta Mountains s Emmons Peakem



Jehlice a štíty v Gardenu of the Gods v Coloradu.

(4173 m) a Gilbert Peakem (4171 m) jako mohutný most k nové soustavě cordillerské, Wahsatch Mountains, jež východně od jezera Utahského a Velkého Solného tvoří obrovskou, příkrou hráz v délce 170 km, v níž nejvýše trčí Timpano Peak (3643 m) a Mount Nebo (3623 m). Severně odtud pnou se: Bear River Range (3049 m), Wyoming Range (3502 m), Caribon Range a j., tvořící jakýsi přechod do severní skupiny středních hor Skalistých. Jako pokračování pásma Coloradského jeví se Medicine Bow Mountains (3729 m) a Laramie Hills (3300 m). Mezi pásmy těmi rozvírá se četně planin a parků různě skloněných a různého složení. Největší je Green River Basin, planina Saverská a j.

Prolomy a klesliny půdy v pásmu Coloradském a s nimi vzniklé

výtoky sopečné jsou původu částečně třetihorního, částečně, jako v krajině jižně od Santafé a v Uinta Mountains, mnohem staršího. Sklesliny parků naplnily se v době třetihorní vodami s okolních hor a odtoky jezer, jež tímto způsobem vznikly, vyhlodaly hluboké kaňony okolními hradbami horskými, hlavně vysokými vodopády, které povstaly na okrajích stupňovin. V době čtvrtohorní byly San Juan Mountains pokryty mocnými ledovci, jež rovněž přispěly k hlubokému vymletí skalního povrchu. Na straně prairijní podivuhodné jsou kaňony Arkansasu, Jižního Platte, Williamsu a Uteu, Clear-Creeku, Boulderu, Mory, Pecosu a j. Také bizarní zjevy erosní, které spatřiti lze v skalních věžích, jehlanech a branách Garden of the Gods (zahrady bohů) a v parku Glen Eyrijském v pásmě Hog-Backském, pocházejí z doby čtvrtohorní, vodou bohaté. Houbovitě skály Monument parku vysvětlují se silným působením eroze nynější.

Severně od Skalistých hor Coloradských, za rozsáhlými planinami, jež převážnou většinou pokryty jsou křídovými a třetihorními vrstvami, jak patrně jest zvláště v planině Laramijské, rozkládá se skupina hor Wyomingských a Montanských, samostatná sice, ale Coloradským velice podobná. Spojení obou skupin udržují pásma: Seminoeské, Sweet Waterské a Rattlesnakeské původu prahorního a prvohorního. Při poledniku 109. a při rovnoběžce 43. zdvíhá se pohoří Windriverské, výškou o něco nižší nežli Coloradské. Fremonts Peak vystupuje 4202 m nad moře. Rovnoběžně s horami Windriverskými postupují hory Wyominské a Tetonské, sbíhající se mezi 45.^o a 44.^o s. š. v ohromný uzel horský, v jehož středu příroda podivuhodně se utvářela. Tu ve vysočinném údolí, protékaném Yellow Stone Riverem a obklopeném horami přes 3000 m vysokými (Emigrant Peak 3346 m, Younts Peak 3566 m), leskne se několik velikých jezer a projevuje se různým způsobem podzemní činnost sopečná. Tu rozkládá se Národní park Yellowstoneký, jež kongress r. 1872 prohlásil „parkem veřejným“ v rozměrech 14.400 km². Romantické území podrobně prohlédl a procestoval r. 1871 na druhé výpravě své inženýr Barlow, doplniv výzkumy kapitánů Clarkea a Lewise, kteří již r. 1806 polohu jezera Yellowstonekého určili. Postupoval údolím Gardineru Riveru a brzy ocitl se v okruhu horkých pramenů, jichž křemičité usazeniny pokrývají svahy horské podivuhodnými útvary přírodní architektury ve výši skoro 2000 m. Odtud výprava pronikla do hrozně kotliny, asi 600 m hluboké, na jejímž úpatí valila se řeka s hrozným jekotem přes sopečné kamení, vyhlížejíc shora jako stříbrná stuha z pěny. Vše v hlubině má nádech dojemné melancholie, kouzelného a fantastického vzezření. Voda sama podobá se více aleji nežli vodě, v rozsedlinách skalních hnízdí orli, osamělost povznáší člověka nad temena holých hor okolních. Na konci kaňonu shlédli Tower Falls, jež při výši 130 m nejsou nápadny, ježto skrývají se v přečnívajících skalách a v hávu lesním. I lomoz jejich ve vzdálenosti 1 km se úplně ztrácí. Právě krásy člověk stává se účastníkem teprve, vnikne-li do samotného kaňonu.

Při vstupu do propasti objevují se četné prameny sírné a kamen-
cové; 5 km dále cestovatelé objevili se 460 m pod okrajem propasti
a po 4hodinné další cestě zastavili se na pokraji řeky Yellow-
Stone, jejíž voda byla teplá a chutnala po kamenci a síře. Vnitřní
horko působilo atmosféru tísnivou, ačkoli vál kaňonem silný vítr od
jezera, nad nímž v dáli trčely zasněžené stěny skalni přímo do nebe.
Byly tři hodiny odpoledne, a z hlubin kaňonů bylo viděti hvězdy na
obloze. Badatelé odhadli propast na 1000 m hloubky. Hlavní vo-
dopád klesá obloukem přese stěnu, nejméně 117 m vysokou; kol-
kolem bují nejpestřejší vegetace.

Mezi popisovaným právě kaňonem a jezerem rozkládá se záji-
mavé území, plné prohlubní s vařící vodou a jícnu, pahorkův až
90 m vysokých, vzniklých nejspíše usazeninami vytékajících kolem
pramenů. Na úpatí jednoho z nich tmí se jeskyně, z níž otvorem



Povýšený jícen gejsirů v parku Yellowstone.

2m zšíří v pra-
videlných pře-
stávkách vy-
ráží proud
sířičitých par.
Několik me-
trův odtud
zřítí lze 21m
dlouhý a 12m
šíroký vařící
pramen
(92°C), jehož
voda je v stá-
lém pohybu,
zvedajíc se při
tom do výše
1 m; gejsirů
ve skupině té-
to není; že

však zde bývaly, dokazují četné příznaky. Vlastní okrslek činných gejsirů
najítí lze na samém okraji pánve Yellowstone při řece Firehole (Ohnivě)
na prostoru 19 km délky a skoro 5 km šířky, kde po obou březích řeky
prameny vyrážejí z kruhů, povýšených nad rovinu i 12 m. Právě
v době, kdy výprava tudy se brala, vytryskl před ní mocný pramen
vody asi 38 m vysoko. V době pobytu u gejsirů vytryskl celkem
devětkrát. Gejsirů počítá se na sto a horkých pramenů přes 3600.
Voda v nich mívá teploty 38°—59°C. V době naší mnohé gejsiry
a horké prameny zastavily činnost svou; i zdá se, že zvolna usínají.
Nejmohutnější jsou tyto: Giant (Obří), jenž vystřikuje 70 m vysoko,
Giantess (Obrynin 100 m), Old Faithful, jenž vytryskuje po ho-
dinách 50 m vysoko, Grand (Velký), Beehive (Úlový), Castle
(Hradní), Grotto (Jeskynní) a Great Fountain. Mohutností a
krásou gejsiry a křemičité terasy Yellowstone předčí nade všechny
ostatní na světě.

Hory Skalisté.

„Perlou kontinentu“ však je Yellowstone Lake, „nejkrásnější a nejmilejší vodní hladina, již oko lidské kdy spatřilo.“ Je pravým klenotem území Yellowstonekého, největší odměnou, již dosíci mohou obětaví turisté na cestě horami Skalistými. Jezero má délky 35 km, šířky 24 km a ve vodách svých nehostí kromě pstruhů jiných ryb. Ale po hladině jeho bělejí se hejna labutí a pelikánů. Výtok z jezera je na straně severní a vyhloubil si hluboký žleb zšíří 400 m. Dle geologů jezero vylévalo se prý do řeky Snake, pramenící v blízkých Shoshone Lake a Lewis Lake. Řeka Yellowstone, jejíž prameny začínají vysoko v Absaroka Range, protéká severovýchodní Montanu a vlévá se u Fortu Unionu do Missuri. Přetíná sedm stupňů délkových a přijímá četné přítoky, podél jejichž břehů šíří se statisíce jiter vzdělané půdy.

Na východě památného horstva rozkládají se v oblouku mohutné Big Horn Mountains s obrovským jádrem prahorních hornin, v Mount Cloudu nejvyšší (4100 m). Jako odnož vysočiny této vystupují na jihovýchodě z rovin dakotských Black Hills (Harney's Peak 2957 m), z nichž vytékají horní přítoky Cheyenne Riveru a South Forku.

Severozápadně distriktu Yellowstonekého zdvihají se Madison Mountains a sopečně Red Rock Mountains, jež vroubí na severu lávovou planinu, protékanou Snake Riverem, a při 45° s. š. pojí se s horami Salmon Riverskými.

Na severu od horského uzlu Yellowstonekého konečně vybočuje několik pásem hor Skalistých, jimiž vyplněn je celý západ Montany a sever Washingtonu po hranice kanadské. Zvlášť vyznačují se rázovitostí Crazy Mountains (Crazy Peak 3407 m) a Belt Mountains u Heleny (Elk Peak 2623 m).



Beehive Geiser (Úlový) v parku Yellowstonekem.

O geologickém složení severní skupiny hor Skalistých není dosud zpráv podrobných, ale nelze se domnívat, že by se nepochybně podobalo složení skupiny jižní. Halmes po studiích svých dovozuje, že čára průlomů zemních proniká územím parku Yellowstonekého na severozápad a že jihozápadně od čáry té krajina poklesla v rozsáhlých prostorách. S poklesem tím souvisí také asi klassický vulkanismus krajinný a velikolepá činnost gejsirová. Také geologové mají za to,

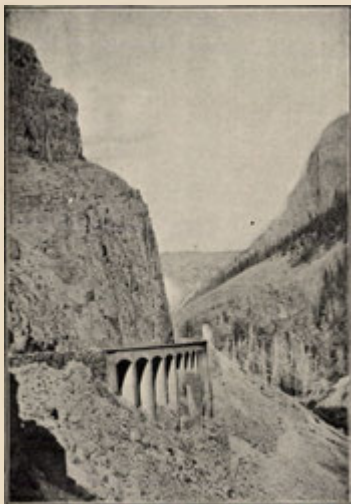

Mammoth Cañon v parku Yellowstonekém.

že hory bývaly velice zaledněny a řeky z nich tekoucí velmi vodnaté, od čehož pochází prý hloubka a délka velikolepých kaňonů, jak vidíme u kaňonů Yellowstonekého a Madisonského.* Nyní hory Skalisté, vyjmouc malé částky ledovcové na Hagues Peaku, jsou úplně bez ledu. Rovněž nelze mluvit o věčném sněhu; bílá místa v horských úpadech na straně severní jsou více méně rozlehlá sněhová pole, jež mizejí teprve za řadu let, kdy se tvoří zase nová. Z té příčiny ieví se patrný rozdíl mezi horami Skalistými a Alpami, v nichž sněžníky a ledovce pokrývají plochy mnoho km² půdy. Mimo to liší se obě horstva florou a poměry vodními. Předhory hor Skalistých zpravidla pokryty jsou místo hlubokého lesa nízkým a řídkým porostem, „scrub oak“ (*Quercus undulata*) zvaným, čímž dostává se krajíně vzhledu vypráhlé pustiny. Teprve ve větších výškách šíří se borové háje (*Pinus ponderosa*) a nad 1800 m husté, jedlové pralesy (*Picea Engelmanni*), jež ve výši 3500 m přecházejí v kleč. Údolí

*) Kaňon jest jméno původu španělského a znamená vlastně troubu. Náзву užívá se k označení úzkých, hlubokých údolí s kolmými stěnami, vyhloubených vodou ve vrstvách vodorovně složených. Nejvíce kaňonů vykazuje západ Sev. Ameriky a čínský Tibet.

a svahy hor zelenají se travou, ale svěžest pastvin alpských jim schází. Kulturní půdy je málo.

Hlavním bohatstvím rozlehlé oblasti této jsou rozsáhlá ložiska rudná, která otevřena a využítkována jsou teprve částečně. Hlavně sem patří ložiska měděných a stříbrných rud v Montaně a Arizoně, jakož i stříbrných a olověných v Coloradu. Odkryté zlaté doly (1891) u Cripple Creeku jihozápadně od Pike's Peaku dosud vynesly zlata více než za 600 mill. korun. Uhlí útvaru laramijského východně od Big Horn Mountains a Front Range dobývané se vyváží a nabývá chvalné pověsti. Nejbohatší nerosty jest nesporně Colorado, jež vyznačuje se výhodou, že má dosti uhlí, aby se rudy mohly na místě zpracováti. Velkoměst není; většina velkých osad jest rázu pomíjivého, poněvadž po vyčerpání ložisk kovových nastává zpravidla rychlé přesídlení těkavého obyvatelstva. Bohaté lesy severní části horstva pojaty jsou v lesní rezervy, nad jichž šetřením bdí stát.

Zajímavá jest východní část hor Skalistých, že silnice a železnice všude dle potřeby mohly se zříditi i v končinách nejpustších a nejméně přípustných bez přílišných námah technických. Nejpohodlněji zakládaly se železnice přirozeně tu, kde hlavní pásma pohoří pronikají příčnými údolími a hmoty horské oddělují. Údolími těmi pronikají: část Jižní dráhy pacifické, jejíž nejvyšší místo jeví se 1550 m nad mořem; část dráhy Atlantsko paci-



Geysir Old Faithful v parku Yellowstonském.

fické nebo Santaféské ve výši 2325 m; Unijsko pacifické ve výši 2513 m a Severní dráhy pacifické ve výši 1697 m v tu-

nelu Bozemauském v Montaně. Nejvíce alpským drahám horským podobá se velikolepá dráha z Denveru k Riu Grante del Norte, jež přechází hory ve výši 3307 v průsmyku Marschallově, a kratší dráha Colorado-Midlandská, jež přetíná pohoří Sawathské v tunelu na průsmyku Hagermanově ve výši 3514 m. Z železnic, vedoucích od severu k jihu a naopak, vyznačuje se trať Cheyenne-Denver-Puebla-Trinidad-Las Vegas při východním úpatí hor Skalistých. Na horu Pikes Peak vede dráha ozubená beze zvláštních obtíží.

k) Planina Coloradská.

Planina Coloradská rozkládá se od ústí Virginu v Jižní Nevadě po hory Skalisté. Povrch její sestupuje od mohutných okrajů horských na západě, na severu a východě s výše 3700 m do hloubi 300—600 m nad mořem a zdá se býti skoro rovný nebo trochu nakloněn. Řeky vyryly všude hluboké kaňony, z nichž mnohé zůstávají po celý rok bez vody. Výše položená místa v horách mají vláhly dosti pro zajištění jakési vegetace, ale roviny v krajinách níže položených bývají úplně pusté a bez rostlinstva. Osady, jako oasy tu a tam rozložené, nemohou uživit mnoho lidstva zemědělského; bohatství nerostné, převahou zlato a stříbro, jsou hlavními příčinami, proč lidé podnikaví sem se stěhují. Snad v budoucnosti projekty zavodňovací udělají z pouští umělým zavodňováním úrodné nivy.

Z jednotlivých planin malých, jež provázejí řeku Colorado po pravém břehu, nejdůležitější jsou tyto: při poledniku 112. a rovnoběžce 37. šíří se planina Parijská (2200 m), vedle ní Kaibabská (2700 m), Kanabská (1800 m), Uinkaretská (1800 m), Sheavitzská (1700 m) a j. Krajinu jižně od Colorada kromě hor starého původu prostupují tu a onde skupiny hor původu mladšího, t. j. sopečného, jichž zjev činí jednotvárný povrch Arizony a Utahu pestřejší a romantičtější. Jsou to hlavně trachytové San Francisco Mountains s Humphrey's Peakem (3828 m), Kendrick Mountains a j. Nejpamátnějším zjevem přírodním však jsou v Coloradu zbytky věkovité eroze, hluboké kaňony, jakých nikde na světě nenalézáme. Krásou, velikostí a mohutností vyniká na prvním místě kaňon Coloradský, pak Parijský, Kanabský, Virginský, Rio Tontoský a mnoho jiných. Řeka Colorado proniká při vstupu do Arizony planinou Parijskou, v níž uložen je trias a karbon a v nesmírném Velikém kaňonu kromě karbonu silursko-kambrický podklad prahorní. Délka Velkého kaňonu páčí se na 350 km, šířka až i 25 km a hloubka částečně přes 1800 m, což jest na světě nejhlubší známá průvra erosní. „Přítele přírody, jenž oko své velikými krásami nasytil již v Alpách, v Itálii, v Appalašských horách a jinde, přivádí zjev kaňonu v úžas; člověk je omámen, zaražen, ohromen, dokonce stísněn, jakmile zří tento zjev přírody. Nevidí ničeho, co by mohl nazvatí pěkné a vznešené; vše zdá se mu, že je podivuhodno, ale zároveň bizarní a odporné.“ Dutton-Deckert. Vláda americká usnesla se, že upraví

Veliký kaňon Coloradský jako další část parku Národního a že na něj stále bude dozírat. V čele prací stojí Ch. D. Walcott, předseda geol. komise státní. Práce začaté ukazují, že není pro milovníky velikolepé a hrozné krásy přírodní na světě větší podívané; zejména geologové nalézají zde nevyčerpatelné příklady divuplného terrainu. Poněvadž veškery popisy a obrazy nejsou s to, aby vzbudily jen

přibližnou představu o mohutné skutečnosti, vláda chce obecnstvo seznámiti s těmito divy přírody a přístupnými je učiniti. Železnice vede až ke stanici Bright Andel Trail, kde postaven byl veliký hotel nad hlubinami kaňonu, jež zdají se býti dostupnými jediné na perutech ptáčích. Tak jako proudy niagarské pohnuly některé odvážlivce, že pustili se po vlnách jejich do hlubiny, zlákaly též proudy coloradské některé statečné plavce, kteří pustili se kaňonem na člunech, aby mohli pak vypravovati o pohádkových zjevech v nedostupných hlubinách. Mnoho jich zahynulo; jediný major Powell se svoji společností, ztrativ dva čluny a čtyři lidi, šťastně vyvázl, aby mohl vyprávěti o děsné plavbě, o podniku z nejdůležitějších na světě.



Vodopády Gibbonské v parku Yellowstonském.

Sestupy s okrajů kaňonu k řece jsou plny překážek, námahy a rozčilování, vypínají se srázné jeho stěny do výše až 1500 a 2000 m, Na samotném dně bývá břehem jenom úzký pruh písku nebo kamení,

vedle něhož šípem letí hladina vodní bez pěny, bez vln, bez peřejí, hladká jako olej, podobná jsouc pásu, širokému 100 m, v závratném pohybu. Proti síle proudu není odporu; ohromné balvany, které časem do řeky padají, ženou se s vodou jako nepatrná zrnka písku. Turisty vodivají tu zkušeni vůdcové, kteří obstarávají potřeby výpravy a pečují o její koně.

Hovořice o planině Coloradské, nemůžeme opomenouti zmíniti se o planině Sieře Madre (Sierra Madre Plateau) v jihozápadním cípu Nového Mexica, jež šíří se západně od Ria Grande del Norte a v souvislosti s planinou Coloradskou (horstvem Miembreským, Diabloským, Tulerosaským a j.) spojuje vysočiny mexické s vysočinami severoamerickými. Rio Pecos protéká jí téměř rovnoběžně s Riem Grande del Norte až po své ústí; uprostřed pak mezi oběma řekami zdvihá se v témže směru mnohá pásma nevelikých výšek jako vodní předěly obou toků. Nejjižněji prostírají se Apache Mountains s Wild Rossepassem, Salt Plain a Guadalupe Mountains. Půda všeobecně stoupá ve směru severním; hlavní město státu Novomexického, Santa Fé, leží skoro 2000 m nad mořem. Všecko Nové Mexico a zvláště sousední Arizona jsou vysoké planiny, v nichž Rio Grande, Rio Gila a Rio Colorado hluboko do terránu se vrývají. Poněvadž voda dešťová po deštích ihned mizí v kaňonech, poušťová povaha půdy velice se projevuje všude. V řečištích o rychlém spádu nebývá vody, kdežto řečiště s volným spádem vodu udržují a půdu plodnou zachovávají. Živná tráva grammová, divoké melouny, bavlníky, některé křoviny a nízké stromy tvoří podél nich zelené oasy. Na některých místech řeka mizí ve spoustách štěrku, balvanů a písku, vytékajíc ve vzdálenosti několika mil opět na povrch. V úpalu slunečním a prachu daří se pouze kaktům, yuccé a křmům meskitovým; jinak jsou planiny smutné a nekonečně pusté pod jasnou, modrou oblohou. V noci se vzduch ochlazuje a člověka posiluje; ve dne však vanou vzdušné proudy, rozdíl teplotnímu způsobené, a zvedajíce spousty prachu, promíšeného jemnými částicemi drasla, pohybují se jako víry po pustinách. Z živočichů poutník spatřuje za kořisti pospíchajícího koyota nebo kuguara; ani hmyzu nelíbí se tu; jen rohatá žába chulí se ke kořenům kaktů a pod kamení a vzezřením svým působuje domněnku, jakoby v poušti ani potravu nepotřebovala. Srážek vodních je pořídku; v létě padají jako silné lijavce, jež se brzy zase vypařují a mizejí. Jakmile počíná se po deštích tráva zelenati, vylézají ze zamlklých údolí jeleni, antilopy, ovce horské a za nimi medvědi, koyoti, hyeny a ožívají jednotvárné stepi.

Z Mexica do Arizony postupující vysočiny zeměpisci jmenují „mezas“ (tabule), poněvadž bývají nahoře ploché a vodorovnými vrstvami prostoupené s otupenými vrcholy. Orba provozuje se hlavně v poříčí Ria Grande del Norte, kde lze uměle polnosti zavodňovati. Nové Mexico nikdy nebude státem rolnickým; ale chov dobytka zajišťuje mu budoucnost. Již nyní vypásají se na travnatých planinách stáda ovců o 20 až 30 tisících kusů. Rovněž chov skotu děje se

s úsilím. R. 1900 napočtlo se tu ovec skoro 5 millionů, čímž Nové Mexico postavilo se po bok Australii a Kapsku, v nichž dosud těžilo se nejvíce vlny. Po úbočích Ria Grande blízko Santy Fé pěstuje se vinná réva. Nejobyčejnější rostlinou na planinách je jalovec (*Juniperus occidentalis*) a borovice jedlá (*Pinus edulis*), jejíž semen domorodci požívají. Kde přestává pásma jalovce, krajina nabývá vzhledu poustinného. Drobné řeky ztrácejí se zpravidla v písku. Kaktů vyskytuje se 30 druhů, yukk 6 druhů. Listy yukky angustifolie obsahují pevná vlákna, z nichž v Denveru vyrábějí papír a provazy. Kořenů užívá se jako mýdla při praní vlněných tkanin. Za píce slouží tráva grammová, jež i suchá jsouc, dobytku chutná. V dolejších vrstvách navátého písku udržuje se tolik vlhkosti, že semena kukuřičná v hloubi 30 až 50 cm pod povrchem klíčí, vyrážejí a dávají spolehlivou úrodu. Tak mohou Indiáni kmene Moquiů pěstovati kukuřici v suchém podnebí v písečné půdě bez umělého zavlažování. Písek netřeba přeorávat.

Pro krátkost lze říci, že na planině Coloradské (jakož i na planině Nevadské) až po hranice mexické pravé pouště zabírají území do výše asi 975 m a polopouště vysočiny mezi 975 m do 1520 m

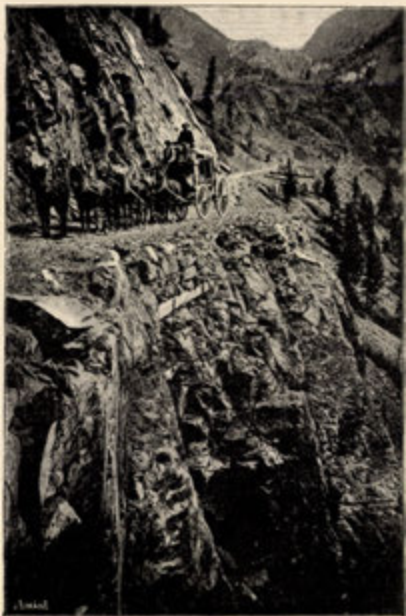

Kaňon Uncompahgre Riveru u Ouraye v Coloradu.

výšky absolutní. Jakmile však překročíme hranice pásma poušťového, vegetace vůči hledě se rozmnožuje, a ve výši 2100—2400 m objevují se již velikolepé pralesy s hustým podrostem, travnatými úvaly a četnými prameny vodními. Ne bez příčiny podotýká Hellwald, že vystupuje-li kdo z pustin do vyšších poloh, výšku nadmořskou ukazuje mu krok za krokem bujnější vegetace skoro tak přesně jako tlakoměr. Následkem toho každé vysoké pohoří představuje vyvýšenou oasu, kdežto sníženiny nutno posuzovati jako krajiny více méně schopné lidstvu poskytovat výživu. Odtud pocházejí také různé jejich názvy, jako v Novém Mexiku: Jornada del Muerto, Nacimiento Desert; v Arizoně Forty Mille Desert, Playa de los Pimas; v Nevadě Nalston Desert, Desert Valley; v Utahu Great Salt Lake Desert, Sevier Lake Desert a j. Tím liší se poušť americká od pouště africké a asijské; kdyby však nepřesahovala výšky 1000 m, byla by jednotným, velikolepým územím poušťovým, jež by se vyrovnalo půli Evropy. Ve výši 3370 m nedaleko již sněhové čáry lesy přestávají, a rostlinstvo je stále chudší, až přestává úplně.

V pouštích planiny Coloradské lze pozorovati, že nejen vody horské a dešťové zavinily rozmanité změny na povrchu zemském, nýbrž že též větry spolu s vodami působily na přeměně terrainu a na odnášení poddajných vrstev. Ještě nyní pozorovati lze v zemi Moquiův a Navajů, že při větrných bouřích nával vzduchový odnáší s polí sypký písek a s ním zároveň kukuřici i s kořeny a tak ničí práci rukou lidských. Větry vanoucí prudce a pohánějící před sebou kousky křemene, čediče a chalcedonu obrousily pevné skály, prohlodaly je a podemlely, že se sřítily, vybrousily podivné otvory a jeskyně skalní, galerie, chodby, skalní okna, ano odnesly celé vrstvy útvarů zemských. I přirozené cisterny a obrovské kotliny, na povrchu skal vyhloubené, z nichž Indiáni vodu k pití čerpají, jakož i objevy fossilních lesů z doby křídové a obnažení vrstev skal původu triasového v Arizoně připomínají ve vzniku součinnost větrů.

Schůdnost planiny je velmi obtížná; dopravních prostředků všude se nedostává. Využitkování nerostných pokladů děje se hlavně tu, kde lze užití vody, hlavně v pohoří Mogollonském, v němž sloučily se nerosty starých útvarů s mladšími nerosty vyvřelými. Tu vyskytují se ložiska rud měděných, zlatých a stříbrných, z nichž pro nedostatek vody nelze náležitě těžiti. Nejvíce mědi a zlata dobývá se při pramenech Ria Verde u Jerome, stříbra, olova a mědi u Tombstonu (Tombstone) a Bisbeea (Bisbee), stříbra, zlata a mědi u Cliftonu v horách Gilaských. Železnice Santaféská jediná proniká rozlehlým územím, přichylujíc se k jižnímu okraji planiny. Na celé trati připojují se k ní od jihu: odbočka Jižní dráhy pacifické u Islety a druhá odbočka u Ash Fortu kromě několika krátkých odboček k místům báňským.

1) Veliká pánev.

Veliká pánev (Great Basin) prostírá se na západ od hor Skalistých po Sierru Nevadu a pásmo Kaskad na prostore 600.000 km² a v průměrné výši 1700 m nad mořem, prostoupena jsouc četnými pásmy rozmanitých směrův a různého složení. Prostírají se po ní území Nevada, západní Utah, jihovýchodní část Kalifornie a jižní polovice Oregonu. Kromě krajin při ústí Colorada a Gily pánev jest největší poušťi v státech Spojených. Srážky vodní padají i v horách tak nepatrné, že pouze největší toky mohou se bez závady vyvíjeti.

Veliká pánev záleží z rozsáhlých, nevýslovně smutných, pustých a bezvodých pánví menších, nad nimiž strní jako ostrovy nehostinná pásma horská, vynikající z moře ssutí a písku. Dle E. Deckerta pánev podobá se trojúhelníku rovnoramennému, jehož vrchol hledati jest při ústí Colorada a základnu v jižním Oregonu a Idahu. Se všech stran zdvihají se přirozené hranice do značné výše a překážejí veškerému výtoku povrchových vod. Mezi východními sklony Sierry Nevady a pohořím Wahsatchským ve vzdálenosti 1100 km vedle sebe postupuje neméně než dvacet rovnoběžných horských pásem, jimž říká se všeobecně Basin Ranges. Záležejí po většině ze sopečného tufu, trachytu a z různobarevných porfyrů, v nichž voda nadělala hlubokých brazd. Výška pohoří kolísá mezi 300 m až 1200 m nad úroveň pánve. Půda v údolech vyznačuje se velikou plodností všude tu, kde lze ji zavlažovati, poněvadž složena je ze zvětralých hornin sopečných.

Účinky erose v pánvi Veliké jsou zcela jiné nežli jinde v Cordillerách severoamerických a na planině Coloradské. Jsouc se všech stran obklopena vysokými hřbety horskými a prostoupena pásmy, jež sama o sobě jsou povětrnostními zedmi, pánev Veliká vyznačuje se nedostatkem dešťův, intenzitou paprsků slunečních, nočními a zimními chladny a silným vypařováním. Potoky a řeky následkem toho nemají dosti vody a z údolí, jehož po prvé dosahují, vytéci nemohou. Tu jednak vsakují se do země, jednak se vypařují a v nejhlubším místě údolí tvoří slané močály (playa), z nichž není odtoku. Veškeren nános zůstává na jejich dně, tudíž v pánvi, vyjmouc částky, jež mocné víry větrné za okrajní hory přenášejí.

Veliká pánev náleží k nejmladším vyvýšeninám Ameriky Severní. Bylať ještě asi v době ledové pokryta rozsáhlými jezery sladkovodními, velikosti jezera Hořejšího, po nichž zbytky zachovaly se posud: sladkovodní lastury druhů nynějších, jež na velikých plochách poušť pokrývají, a periodická jezera, jež skoro po celý rok zůstávají suchá a jsou bez odtoku. Salt Lake (Salton Sea) v jižní Kalifornii dokonce snižuje se 77 m pod hladinu mořskou (dle Metelky —91 m, dle Nikolaua —92 m, dle Heliwalda —81). Mnohem zajímavější jest proláklna údolí Smrti (Death Valley) při 36.^o s. š. a 117.^o z. d., jež snižuje se o 146 m pod hl. oceánu Tichého. Jména dostalo se jí pro podobnost k moři Mrtvému v Palestině. Prostírá se k severozápadu, rovnoběžně s pobřežím tichomořským a v směru zálivu Ka-

lifonského, s nímž dle domněnky geologů druhdy souvisela, ale od něhož nyní oddělena je vyvýšeninou asi 300 m vysokou. Údolí Smrti i s územím, jež odvodňuje, má plochy asi jako země koruny České, leč nemá v době nynější vody a zůstává děsnou pustinou.

Největší a nejnámější z ples Veliké pánve jest Great Salt Lake (Veliké jezero Solné), u něhož Mormoni neobyčejnou pílí vykouzlili oasu s hlavním městem v Utahu, Salt Lake Citym. S Bear River Range vlévá se do něho Bear River, s hor Wahsatchských Weber River, z jez. Utahu Jordan. Veliké jezero Solné, Utah a jižnější Sevierské tvořily původně fossilní jezero Bonnevilleovo. Dále na východním úpatí Sierry Nevady, západně od údolí Smrti, na dně mohutné pánve, střežené Mtem Whitneyem (4419 m), leskne se veliké jezero Ovenovo, při 38.^o s. š. Mono Lake, při 39.^o s. š. Tahoe Lake, o stupeň severněji Honey



Twin Lakes v Coloradu v horách Uncompahgreských.

Lake a Eagle Lake, při 42.^o s. š. Tule Lake, Lower Klamath Lake a Little Klamath Lake, Klamath Marsh a mnohá drobná jezera sladkovoční. Rovnoběžně s touto řadou jezer postupuje o něco východněji druhá řada pánví sladkovodních, z nichž největší jsou tyto: Walker Lake, Carson, Pyramid, Winnemucca, Goose, Summer, Silver, Albert, Harney a Malheur Lake. Východní řada jezer obsahuje vodu slanou. Veliké jezero Solné, pětkrát rozsáhlejší nežli moře Mrtvé v Palestině, má v ploše 4690 km²; při příchodu Mormonů hladina jeho byla o 4 m vyšší, nežli je nyní. Obvod jeho a obsah vodní se zmenšuje hlavně od té doby, kdy Mormoni použili přítoků jezerních k zavlažování polností. Soli obsahuje: 19·3% chloridu sodnatého, 1·5% chloridu hořečnatého, 0·9% sulfatu draselnatého a 0·8% sádry. Z 274.000 ha zdělané půdy v jeho okolí 78% odkázáno bylo na zavlažování umělé.

Jako jižní část Veliké pánve považovati jest poušť Coloradskou (Colorado Desert), jež provází řeku Colorado v dolním toku směrem

ke Kalifornii. Břehy řeky sotva vyčnívají nad hladinu vodní, a kře bavlíkové a vrbové na nich uchycené, nemohou dosáti vzrůstu pro silný proud vln, podobně jako se děje při dolním Missisipi. Kdo odvažuje se po nich jít, odvažuje se života. Hruza pojímá lidi i živočichy, ocitají-li se v blízkosti řeky. Zrádné mělčiny a prohlubně odstrašují plavce, poněvadž víry odnášívají je do záhuby; i živočichové vyhýbají se Coloradu, a spatřují-li vodu jeho, odvracejí se a prchají jinými cestami hledat spásy před nepřítelem. Na planinách směrem k New Riveru a Alamo Riveru přestává písek, postrach dolního Colorada, a počíná nekonečná rovina červené země, holá, žhavá paprsky slunečními. Pozornost poutníkovu budí tu malé, bílé skvrny, jež z dále vypadají jako ranní jinovatka; při bližším pozorování však shledáváme, že jsou to drobné skořepinky srdcovek, které tu v myriádách jsou roztroušeny.

Severozápadně od pouště Coloradské, severně od Chocolate Mountains a San Bernardino Range, prostírá se poušť Mohavská (Mohave Desert) zvící dvojích Čech a Moravy. Neplodností, denními rozdíly teplotními, vysokými teplotami letními, horkými větry, zvláštností pramenů, písečnými bouřemi a skrovnou vegetací podobá se africké Saháře. Jako na Saháře i tu vlní se po rovinách písečné duny, solné pánve na tvrdých hmotách hlíněných, prolákliny i občerstvující oasy. „Kdo cestoval v žáru letním údolími poušťovými“, píše O. Löw, člen wheelerské společnosti vyměřovací, „kde se na něho šklebí kostry zdechklých živočichův, a kde zakouší Tantalova muka žízní a vedrem, kde očekáváje po úpalu denním občerstvujícího chladu nočního, překvapen bývá písečnou bouří, jež spánku mu ubírá, kde při noční jždě matné světlo měsíční odhaluje mu smutnou pustinu, podobnou krajíně zimní, ten nepochybuje již, že žije skutečně v pravé poušti. A přece při vši pustotě, hrůze a nedostatku jest nám podivovati se, vidíme-li, jak příroda tvrdošíjně při nejnepříznivějších poměrech ještě dává podnět k životu organismů, jež schopny jsou se vyvíjeti. Kde jen trochu lze, živoří jednotlivé rostlinky, kře a v písečných úvalech dokonce stromy, ale všechny jsou tak přizpůsobeny, že s nejnepatrnějším množstvím vody, kterou mají v kořenech, kmenech a větvích, opatrně hospodaří; listí totiž zmizelo, a veškero vyživování rostlin děje se kmeny. Kdo pozoroval tvary stromů, jichž kmeny a větve jsou zelené a bez listí, nezapomene jich. Připadají nám jako topole bez listí, ale se zelenou korou na kmenech a větvích. Neméně zajímavý je zjev kaktu obrovského, jenž podobá se pěťramennému kandelabru, a yuccy stromovité (Yucca brevifolia), jejíž větve dorůstají tloušťky kmene a na konci svém mají chomáče kopinatých listů. Nejnuznější ozdobou rostlinnou jsou Atriplex a Larrea, nízké křičky, z nichž onen poskytuje potravu některým hlodavcům, hladem sužovaným, kdežto Larrea smolnou vůni hladová zvířata odpuzuje.“

Nálezy vzácných kovů byly vlastní příčinou, že západní pásma horská byla nejdříve osazována. Dobývá se hlavně zlata, stříbra, olova a soli při jezerech solných. Množství soli je nevyčerpatelné,

neboť vykvétá na povrchu zemském znova v míře nezmenšené. Mohutná ložiska bledny prostírají se v okolí Calica na poušti Mohavské.

Velikou pánví prochází Centrální dráha pacifická, vstupující nedaleko 35.^o s. š. na půdu kalifornskou, a Jižní dráha pacifická, postupující od El Ria na hranicích mexicko-kalifornsko-arizonských, podél Salt Lake do San Bernardina a Los Angeles.

m) Planina Columbijská.

Planina Columbijská (Columbian Mesas) zaujímá severní část pustých pánví západoamerických, jež rozkládají se v státech Idaho, Oregonu a Washingtonu. Ve skutečnosti je to největší ztuhlý výlev lávový, jenž se v mladší době geologické z útrob zemních kdy vyřinul na prostoru 650.000 km², a na jehož povrchu do nekonečna



Při pramenech Twin Lakes v Coloradu.

šíří se plochy černošedých čedičových ker a skalín. V úvalech bujejí trsy stepních trav, mezi nimiž kur stepní nebo zajíc stepní zdají se býti jedinými bytostmi živými. Nejvyšší pásma planinská vypínají se na jihovýchodě, skoro 1800 m nad hladinou mořskou, kdežto údolí Columbie má sotva výšky 300 m. Lávová půda je všude tvrdá, zřídka kde pokryta jsouc vrstvami zvětralých částíček horninových, a na některých místech tak zachovaná, že zdá se, jakoby nedávno teprve byla vytekla a ztuhla. Srážky vodní v dobách dřívějších vyhlodaly v čediči hluboké kaňony jako v planině Coloradské. Tak kaňon Snake Riveru předčí délkou nad kaňon koloradský, někde i krásou krajinnou, zvláště tu, kde hloubka jeho dosahuje 1200 m (v Blue Mountains). Snake River u Ainsworthu pojí se s Columbií, veletokem, jenž sbírá vody z území tak velikého, jako je mocnářství Rakousko-Uherské. Columbia vytéká z malého jezera, skrytého v Cordillerách Kanadských na východní straně Purcell

Range, prodirá se podélnými a romantickými údolními a přes četné prahy dostihuje státu Washingtonu. Tu posiluje ji v levo Spokane River, jehož počátky najíti lze v severní Montaně, v pravo Okinakane a Wenatchee. Od ústí Spokane Riveru po ústí Snake Riveru obtéká smutnou poušť Columbijskou v poutech písečných dun a náspů, jinde v objetí strmých, strašlivých skal. Snake River vzniká v horách Tetonských, u Pocatella tvoří vodopády 14 m vysoké, pak dvojici vodopádů Schoshonských (78 m) a vodopád Salmonský (8 m), po čemž spojuje se s Columbií, ubírá se po jižním okraji prairie Klikitatské na západ. V čedičových skalách, zvaných Dalles, spojené řeky rozděleny jsou v mnohá ramena a lomozně pronikají pásmem Kaskad, uklidňující se na konec na pobřeží tichomořském v zalesněných horách.

n) Sierra Nevada.

Západně od Veliké pánve zdvihají se pohoří kalifornská, která z části postupují rovnoběžně s oce-



„Dalles“, čedičové skály v ostrovním řecišti columbijském.

ánem Tichým v oblouku k východu vydutém až po Puget Sund a po dolní Fraser. Malebností a výškou zvláště vyznačuje se Sierra Nevada, jež v délce 750 km odděluje na východě úval kalifornský od Veliké pánve, zdobená jsouc mohutnými obry horskými a opatřena četnými průsmyky z Kalifornie do východní Nevady. Nejdůležitější je průsmyk Truckeeský zvýši 2140 m, jímž proniká Centrální železnice tichomořská; jižněji leží průsmyk Sonorský (3083 m) a Tehachipiský (1006 m), jímž mohutné horstvo na jihu se uzavírá. V Sieře Nevadě ční jmenovaný již Mt. Whitney západně od jezera Owenova ve vší Unii nejvýše. Nižší jsou Mt. Lyell, Castle Peak, Pyramid Peak, Pilot Peak a Spanish Peak a jiné. Na severním konci pásma horám výšky opět přibývá; Mt. Lassen dosahuje 3083 m výšky, Mt. Shasta 4374 m. Do kterých výšek vystupují průsmyky, nejlépe patrné jest na hřebenech jižně od jezera Tahoeského, kde pohoří v délce 300 km neklesá nikde pod 2700 m, na další trati 275 km nikde pod 3000 m a na trati 240 km pod 3300 m. Mt. Lassen (Lassens Butte) je sopka, která jako nejvyšší vrchol pásemný vyniká nad jiné v svém okolí. Na jeho úbočích spočívá mohutný proud ryolithový, pod nímž ukrývá se několik jiných vrstev trachytových. V předhorách východních na četných místech jeví se stopy po sopečných jícnech a horkých zřídlech. V úvalech pohoří leží věčný sníh jen na málo místech; železnice vine se i nad čarou sněžnou. I nejvyšší hora Withney bývá nejmeně měsíc ročně beze sněhu. Příčinu toho nalézají přírodopysci v neobyčejně suchém vzduchu, vanoucím ze sousední pouště Mohavské, jež brání vzniku sněhového ledu. Kam účinky poušťové teploty nezasahují, našly se skutečné ledovce s vlastnostmi ledovcův alpských. Ledovec na Mtu Mc. Clure má délky a šířky 800 m; na jiho-východním konci se rozpoltil. Ledovec na Mtu Lyellu má délky $1\frac{1}{2}$ km; nejlouběji posunuje se ledovec Mtu Ritteru.

Nejpříkřeji spadá jižní část Sierry Nevady do rovin v okolí jezera Owenova, nezřídka o 200 až 300 m na 1 km, čímž dojem, jež pozorovatel má, je neobyčejně mohutný. Jednotlivé hroty pohoří řadí se na jasném obzoru jako zuby nesmírné pily (španělsky sierra), odkudž pochází jméno horstva. Na stranu západní do úvalu Kalifornského svah je volnější, 35–45 m na 1 km. Pohoří s této strany zdá se býti jednotvárnou, tmavou, obrovskou hrází, jejíž velikolepost spočívá hlavně v ohromné hmotnosti, poněvadž se strany kalifornské vystupuje o 1000 m výše nežli se strany pánve jezera Owenova. Krajinná líbeznost horstva nabyta všude neobyčejně přízně. Četná veliká a hluboká jezera obcerstvují tělo i ducha nádherou přírodní jako evropské Alpy. Ze všech však krajin velebí se nejvíce údolí Yosemite s mnohými vodopády a partiemi, které způsobují přítoky Mercedu, jež vlévá se do San Joaquinu Riveru a s ním do zálivu San Francisca.

Údolí v horách ukryté má délky $2\frac{1}{2}$ km. V průměrné šířce 1 km uzavřeno jest s obou stran spoustami hor 600–1200 m vysokými, jichž úpatí kolmo spadá do údolí. Řeka vine se příjemnými

lučinami, úrodnými poli, houštinami stromův a lesy a zase mizí mezi stěnami, jež poněkud přirovnati lze ku pískovcovým skalám Abrspašským a Teplickým v Čechách. Nejmohtnější dojem působí 900 m vysoká žulová stěna, padající střemhlav k okraji rozlehlé louky. Kromě přechetných vodopádů malých spatřujeme blízko stoku pramenů, z nichž vzniká Merced, nejvyšší vodopád světa. Výška jeho obnáší 775 m; posledních 180 m však pro vyčnívající skály proměňuje se v katarakt, jímž neproniká ani setina množství vodního, plynoucího Niagarou. Přes 100 m vysokých vodopádů tvoří Merced na dalším toku ještě několik. V nejvyšších oblastech hor zdržují se jeleni a medvědi, na něž konávají se tu odvážné hony. Též plachá ovce horská tu a onde zavdává příležitost k loveckým radovánkám amerických nimrodů.

Údolí Yosemiteké zdvihá se 1220 m nad moře;



Ledovec Mountu Ritteru v údolí Yosemitekém.

objevily je čtyři unijského vojska, když stíhaly Indiány, kteří tudy ustupovali. V Sieře Nevadě podobných kaňonů jest ještě několik. R. 1875 objeven byl nový při North Forku, přítoku Kings Riveru v jižní Kalifornii, jenž vlévá se do jez. Tulareského. Navštěvovatelé jeho vyvyšují jej nad kaňon Yosemiteký.

Všeobecná pozornost milovníků přírody obrací se k lesům, jež pokrývají Sierru Nevadu. Od San Francisca po úpatí velehor pravých lesů viděti není. Skupiny stromů, jež tu a onde se na obzoru černají, jsou nanejvýše řídké háje s duby vždy zelenými, nebo osamotnělé skupiny, sklánějící se nad žlutnoucimi lány pšenice a vyprahlými travníky, podobně jak bývá po mezích mezi poli u nás. Duby kali-

fornské nejlépe přirovnati lze k olivám; jsou nízkého vzrůstu, šedě zbarvené, ale mají hustější listí. Čím blíže přichylujeme se Sieře Nevadě, tím zřetelněji pozorujeme, že jehličnaté stromy stojí v popředí houštin lesních. Nejdříve objevují se tři druhy borovic: *Pinus sabiniana* s dlouhými jehlicemi, cukrová a žlutá borovice, *Pinus lambertiana* a *Pinus ponderosa*. Zhusta objevuje se tu v předhorách vysokokmenný cedr (*Libocedrus decurrens*). Ojedíněle rostoucí stromy postupují asi do středního pásma velehorského; odtud již se sdružují a v polohách ještě vyšších mezi 1200 a 2400 m zajišťují slávu lesní přírody kalifornské. *Sequoia gigantea*, jedle Douglasova a jiné obrovské jedle mísí se s borovicemi v pověstné skupiny obrovských stromů (Viz str. 53.—56.!). Whitney napočítl osm hájů, v nichž sequoje po skupinách rostou, a dokládá, že zarůstají plochy 110 nebo 140 km². Háje jsou mnohem menší, než jak se dříve za to mělo. Nejjižnější dva rozkládají se při ramenech řeky Tula (Tulo), největší na říčním předělu mezi Rings Riverem a Kaweah Riverem a málo navštěvovaný při řece Fresnu (Fresno). Pověsti světové nabyt háj Mariposaský; severněji známy jsou háje při Beaver Creeku, jenž vlévá se do řeky sv. Stanislava a při jednom rameni Mercedu. Nejsevernější, nejdříve objevený a popsáný je háj Calaveraský. V době nejnovější objeven byl nový háj sequojí při Bear Creeku, ještě krásnější nežli Mariposaský. Pod korunami jeho stromův otvírá se čarovný pohled na Sierru, Kings River a temena horská na jihu. Pyšný vzrůst kalifornských stromů jehličnatých snižuje se teprve ve výšinách, kde začíná věčný sníh; tedy na severních svazích ve výši 3400—3500 m, na svazích jižních ve výši 3600—3700 m.

Neméně krásy Sieře Nevadě přidává veliký počet hlubokých jezer, jichž romantická poloha, tichá pobřeží a vábné hladiny připomínají cestovatelům kouzlo jezer alpských. Největší z nich je Tahoe 1900 m nad mořem (530 km² plochy, 600 m hloubky); o jez. Monu J. C. Russell dokázal, že je zbytkem většího a hlubšího jezera doby čtvrtohorní; ostatní jezera malá vznikla v době ledové. S vývojem jezer děl se zároveň vývoj vodopádů, jako jsou: Yosemiteký (775 m), Bridalský (260 m), Nevadský (185 m) a Vernalský (100 m).

Nejkrásnější část Unijské železnice pacifické připadá na Sierru Nevadu. Z Veliké pánve, z planin Nebraských, trať vystupuje pozvolna, ale ustavičně podél Truckeeského potoka k stanici Summitu, odkudž kromě jiných scenerií poutá romantičností jezero Donnerské, uzavřené v horské kotlině kolkolem vysokými horami. Aby koleje železniční v zimě chráněny byly závějí sněhových, správa dráhy dala vystavěti nad nimi dřevěné přístřeší v délce 60 km, odkudž cestující i v zimě mají nádherný rozhled do hor jako v létě. Pak míjíme Summit (t. j. nejvyšší bod železnice), 2146 m nad mořem ležící, ve vzdálenosti 185 km od ř. Sacramento. Tu železnice vine se sněžnými poli, hřmotí četnými tunely a mizí v oblacích nad horami často rozložených; krajíně přibývá divokosti a krásy; před námi zdvihá se Emigrant Cap (1615 m), Blue Cañon (1430 m), Alta (1100 m) a j. Zvolna překonavše nejvyšší partie železniční, snižujeme se přes

propasti, srázy a šterky k stanici Gold Runu (990 m), při níž otevřely se dávno již vydatné zlaté miny. Odtud uhání vlak dále zelenými údolími, jež snivě se rozkládají na úpatí pohoří, podél zalesněných horských skupin, na jejichž temenech bělejí se věnce lesklého sněhu; oko sleduje chtivě divoké bystřiny horské, jež řítí se do údolí, podobny jsouce stříbrným stuhám, a opět přelétá nepřehledné moře korun stromových, zvlněných hlubokými úvaly a svahy. Srázy hor, po nichž trať se ovíjí, tak jsou kolmy, že zdá se, jakoby každé chvíle vůz měl do říční propasti se zvrátiti. Po levé straně vine se pod námi American River v lesním údolí, 760 m hlubokém; nad námi trčí srázy do výše závratné. Pýcha Kalifornie, romantický Kap Hoorn, objevivší se majestátně nad obzorem, upozorňuje nás, že pomalu



Vyhaslá sopka Mt. Shasta v Kalifornii.

opouštíme pohoří a sestupujeme do úvalu Sacramento. U Colfaxu přestávají lesní porosty, a za nedlouho jsme v planině mezi vzdělanými lány a osadami lidskými.

Severně od Lassen Peaku Sierra Nevada se snižuje a v délce asi 130 km na sever proměňuje se v řady horských hmot, jimiž pronikají kaňony řek Mac Cloudu, Pittu a Sacramento. Západně odtud pne se hlavní hřeben hor pobřežních (Coast Range). Z uzlu horského při severním konci Sierry Nevada vypíná se planina (760 až 1100 m), nad níž do oblak ční kužel vyhaslé sopky Shasty. Kolem úpatí jeho kupí se nejméně sto sopečných pahorků malých, jež se však ztrácejí ve stínu blízkého obra. Sopečné okolí Shasty pokrývají husté lesy nebo traviny a šalvěj. S kterékoli strany poutník blíží se velehoře, všude trčí před ním z dále jako maják s bílou, čistou střechou a věncem černých lesů na obvodu. R. 1870 vystoupil

na Shastu americký geolog Clarence Ring. Dne 11. září dorazil se soudruhy na mezcích k hranicím vzrůstu rostlinného. Odtud záso-
bivše se potravinou, palivem a přístroji, brali se pěšky dále a po na-
máhavé cestě troskami zchládlé lávy přiblížili se okraji sopečného
jícnu. Objevila se jim krajina divoce romantická. Kulatá páne / jícnová,
1½ km zšíří a 300 m zhloubi, ležela před nimi, vroubena jsouc sráz-
nými stěnami lávovými. Na jejím dně spočíval bělostný sníh. Upro-
střed kotliny zdvihá se asi 100metrový kužel lávový, jenž bez pochyby
je zbytkem poslední činnosti sopečné. U něho vlnilo se malé jezero,
pokryté drsným, špinavým ledem. Následujícího dne, přešedše území
s horkou půdou a prýšticími parami sirnými, vystoupili na téměř
Shasty.

Rovnoběžka 42. ohraničuje na severu Kalifornii; blízko ní
Klamath River, vytékající z jezer Klamathských a s hor v obvodu
Shasty, vytvořil mohutný úval. A za ním v sousedním Oregonu, bo-
hatém kovy, a v severnějším ještě Washingtonu pokračují rozsáhlé
odnože Sierry Nevady, jimž dáno bylo jednotné jméno pásma
Kaskad. Ale není to pásmo jednoho směru, nýbrž jsou to řady hor
k sobě se různě kupících s vrcholy rozmanité výše a různorodého
složení. Dle toho lze je rozdělit ve dvě skupiny: v skupinu hor po-
břežních a v skupinu hor od pobřeží vzdálených, jež mají se k sobě
v témž asi poměru jako Coats Range v Kalifornii k Sieře Nevadě.
Hlavní hřbet oregonského pásma pobřežního pne se mezi Umpquou
Riverem a ústím Columbie, na východě omezeno jsouc Willamette
Riverem, levým přítokem columbijským. Severně od Columbie
pásmo pobřežní při Puget Sundu pne se dále ve způsobě ostrovův
až po Aljašku; jako zvláštní oddíl jeho jmenovati jest Olympic
Range při průlivu S. Juanově de Fuca. Hlavní pásmo, asi 100 km
od moře vzdálené, je podobně jako Sierra Nevada žulové a ve vý-
chodních částech složené z nerostů sopečných. Ve směru polední-
kovém postupuje jako vysoká zeď, o níž opírají se západní větry
a mraky par z oceánu Tichého, čímž tichomořské stráně kryje bujná
vegetace lesní na rozdíl od strání východních, kde pro nedostatek
vodních srážek jeví se všude sucho a vyprahlá pustina. Rovnoběžně
s Willamette Riverem vine se podél východního úpatí hor Kaska-
dových Deschutes River (Des Chutes R.), rovněž přítok Columbie.
V hlavním pásmu vyčnívá řada vynikajících, zdánlivě vyhaslých sopek
s velikými ledovci, jichž výška přesahuje i 3000 m. Jsou to Mt. Pitt
(3200 m), Three Sisters (3000 m), Diamond Peak (2684 m),
Mt. Hood (3725 m), Mt. Jefferson, severně od Columbie Mt.
Helens (2972 m), Mt. Adams (2917 m), Mt. Rainier (4376 až
4707 m), a blízko 49. rovnoběžky Mt. Baker dosud činná sopka.
Ještě dále na sever splývají severní výběžky pásma Kaskadového
do Columbie Britské.

Nejvyšší hory tuto jmenované byly několikrát až na temeno
prozkoumány, a výška jejich také změřena; leč čísla výšková velice
se liší. Na Mt. Hood vystoupil 20. srpna 1866 Alphonso Wood
a Atkinson, dne 23. srpna 1867 inž. Williamson. Temeno Mt.

Bakeru dosáhl 17. srpna 1868 Coleman a naměřil aneroidem výšky 3224 m. Pravého temene, příkrého, zaledněného kužele, dostoupil po stupních v ledu vysekaných. Nahoře shledal plochu o 400 m v průměru. Na úpatí vedlejšího kužele Shermanu Peaku objevil černý jícen 270 m široký, na jehož stěnách žloutly se vrstvy síry; zápach po síře, kouř a nezasněžená láva jsou svědectvím, že oheň podzemní v útrokách Mtu. Bakeru dosud neuhasl. O výbuchu jeho r. 1870 G. Davidson vypravuje, že z hory vystupovaly nesmírné spousty kouře a popelu, a že sněhové vrstvy na jeho temeni najednou zmizely. Také r. 1843 a 1854 sopka byla činná; r. 1864 sřítíl se do krateru vrcholek hory. Rozsáhlým ledovcem svým poutá Mt. Hood, o němž Vancouver psal, že ve své osamělosti a vznešenosti dosahuje nejméně 7500 m. Pohled naň od řeky Oregonu je čarovný. Jako pohád-



Columbia River. V pozadí Mt. Hood.

kový zjev vznáší se bílé čelo jeho nad vysočinou, stupňovitě k němu se zdvíhající, právě tak jako bílý kužel Mtu. Helensu, jenž tvoří neobyčejně malebné pozadí, díváme-li se od města Portlandu. Za krále horských velikánů považovati lze Mt. Rainier, 80 km severovýchodně od Mtu. Helensu, s něhož splývá nejméně dvanáct velikých ledovců na různé strany v délce 5 až 10 km.

Doba ledová zanechala v pásmě Kaskad neméně stop nežli v Sieře Nevadě, zejména v končinách severovýchodních, kde údolí řek Yakimy, Wenatchee, Chelanu a Okanoganu podobají se údolí Yosemitekému. V době naší ději se tu změny povrchu zemského neustále: sesouvají se vrchy a skály původu sopečného, jež spočívají na sypkém písku a jílu, nebo padají laviny sněžné a náplavní, jimiž vyplňují se údolí a zastavují potoky v klókotném běhu. Přechody

přes pásmo Kaskad nejsou z nejobtížnějších. Mezi Lassenem Peakem vedou přes hory silnice mnohými průsmyky ve výši 1800—2000 m a podél Columbie trať Northern Pacific Ry. ze Spokane do Portlandu. Mezi Columbií a hranicemi severními dvěma směry, Tacoma Passem a Stevens Passem, ve výši 1650 m, pronikají odbočky téže železnice z východu na západ a naopak.

o) Pásmo Pobřežní.

Podél západního úpatí Sierry Nevady a pásma Kaskad prohýbá se pásmo širokých údolí, asi uprostřed rozdělené výšinou Siskiyouskou ve dvě části: v severní a jižní. Obě části byly do pozdních třetihor mořskými zálivy a jsou nyní nejúrodnějšími oblastmi států tichomořských. Mezi nimi a pobřežím pnou se hřbety pásma Pobřežního (Kalifornsko-oregonského), ne všude prostupné,



Sněžná čára Mtu Hoodu v Oregonu.

Jižní část oblasti má podnebí stepní a potřebuje umělého zavodnění, aby bylo lze z půdy bohaté dary těžiti. Část severní podnebí podobá se západní Evropě, bohaté dešti, chladné v létě, teplé v zimě. Svahy hor, pokud leží ve Washingtonu, Oregonu a Kalifornii, vyznačují se nejvyššími a nejrozsáhlejšími pralesy jehličnatými na pevnině. „Všecko Tichomoří Spojených států je vlastně svět pro sebe, oddělený širokým pruhem pouští od východních a středních států a nadaný přírodou vším, čeho potřebuje.“ Daneš.

Přesně-li usuzujeme, Pobřežní pásmo počíná při dolním Colorado a pne se jako Chocolate Mountains, San Jacinto Mountains (3350 m), San Bernardino Range (3575 m) po uzel horský při 119° z. d., kam kláští lze vlastní počátky Sierry Nevady. Rovnoběžně s pásmo těmi postupují Santa Anna Mountains (1009 m) a Santa Inez Mountains, končící v mysu Arguelli. Údolí mezi horstvy mají vzhled pouští, ale zavlažována jsouce uměle, mění se

v utěšené sady. Severně od Santa Inez Mountains pne se pásmo San Rafael Mountains a ještě severněji při pobřeží Santa Lucia Mountains (1606 m), až po Bay Monterey, spadajíc k oceánu Tichému v příkrých terasách nebo v hlubokých erosiích propastech. Východně od Sierry Santy Lucie vine se řeka Salinas a od ní východně mohutné horstvo Sierra del Monte Diablo, nejvyšší v Mtu Hamiltonu (1356 m), na jehož temeni stojí pověstná hvězdárna Lickova, a v Mtu Diablu blízko San Francisca. Všude tu převládají horniny útvaru křídového a třetihorního na podkladě žulovém. Hlavního bohatství nerostného poskytují velikolepé usazeniny s poklady rtuti.

Severně od zálivu San Francisca pne se množství horských hřbetův až po mys Mendosinův, mezi nimiž pod 39° s. š. leskne se Lake Clear, v jehož blízkosti vyskytují se horké prameny, ložiska rtuti a síry, jakož i gejsiry v údolí Russian Riveru. Účinky častého zemětřesení zřítí lze na mnohých místech. Dále vystupují Trinity-, Scott- a Siskiyou Mountains, v nichž objevuje se všude žula a svor. V horách těchto železnice Kalifornsko-oregonská ve smělých vzestupech, křivkách a tunelech dostupuje výše 1250 m.

Údolí kalifornské je skoro jednotnou rovinou na prostoru 80.000 km², vyvýšeném nad hladinu mořskou na blízku jezera Tulareského 132 m, u Fresno a Modesta 95 m, na severu u Tehamy a Chica 67 m, při Sacramentu do konce 9 nebo 7 m. Půda jeho záleží z hrubého štěrku zhloubi 600 až 1000 m, na povrchu úrodnou ornici opatřené. Lake Tulare mívá rozlohy 1800 km². Do zálivu San Francisca tekou z údolí kalifornského: od jihu San Joaquin, od severu Sacramento, v povodních prudký a nebezpečný. Obě řeky jsou splavné; San Joaquin po Stockton, Sacramento po město Sacramento.

Údolí oregonské, velikosti království Českého, ve všem podobá se údolí kalifornskému. Severní část jeho snižuje se v Puget Sundu pod hladinu mořskou. Lesnaté ostrovy jeho jsou většinou usazeniny šterkové z doby čtvrtohorní. Řeky Willamette a Cowlitz odvodňují údolí, vlévající se do Columbie obdobně jako San Joaquin a Sacramento do San Francisca. Prahy, které v řekách se utvořily, obcházejí nyní praktické průplavy a činí je užitečnými ve službách člověka. V řece Willamette prahey dosahují u Oregon City 12 m výšky.

Z ostrovů přilehlých k tichomořskému pobřeží mají důležitost ostrovy v Puget Sundu (Camano, Bainbridge, Orcas, San Juan, Lopez a j.), poněvadž lesy jejich poskytují hojného dříví, mýtiny pozemků k zdělávání půdy a pobřeží znamenitých lovišť rybích. Ostrovy jiho-kalifornské zajímají sice geology po stránce vědecké, poněvadž podobají se složením blízkému pobřeží, ale po stránce kulturnězeměpisné nemají významu. Největší z nich, Santa Cruz, má 190 km² a výšky 815 m, Santa Rosa 169 km² a výšky 475 m. Na pastvinách jejich popásají se ovce. Anacapa a San Miguel vyznačují se romantickými útvary skalními a jeskyněmi, vyhlodanými mohutným

příbojem. Na malých ostrovech Santě Barbaře (3·8 km², 167 m výšky) a San Nicolasu (40 km², 272 m výšky) povalují se zástupy tuleňův a hnízdí miliony vodních ptáků. Nejjižnější ostrov San Clemente o 155 km² a 600 m výšky nemá téměř ornice; Santa Catalina zvolna snižuje se pod hladinu mořskou.

Z pokladů nerostných pásma Pobřežní chová veliké množství zlata v ryžovištích na západních svazích Sierry Nevady a Trinity Mountains, jakož i zlata rudného ve vrstvách prvohorních a druhohorních. V desetiletí 1850—60 dostoupila těžba zlata nejvyššího stupně v ceně 3000 mil. K. V Trinity Mountains dobývá se těž mědi a na východních svazích Sierry Nevady stříbra. Kromě síry a rtuti objevily se u Los Angeles a záp. od Bakersfieldu podzemní pánve petroleje. Na úbočích pásma Kaskad dobývá se uhlí.



Willamette Falls v Oregonu.

Dopravních prostředků, zvláště železnic, území nemá dosud mnoho; jsou překážky k stavbě jich příliš velké. Jižní dráha pacifická vstupuje do Kalifornie průsmykem San Gorgoniem (840 m) a Tehachipiským (1006 m); Centrální dráha pacifická průsmykem Truckeeským (2140 m) a Severní dráha pacifická pásmem Kaskad (800 m).

Pokud se týče podnebí, území Pobřežní ve své rozloze (15 stupňů šířkových) při neobyčejně rozdílných útvarech půdy jeví význačné rozdíly. V létě bývá horko větší ve směru od pobřeží dovnitř, v zimě naproti tomu bývá větší zima v téže směru; průměrná teplota pak na pobřeží je mnohem menší nežli ve vnitrozemí; jih bývá o málo teplejší nežli sever. Střední teplotu roční pozorujeme:

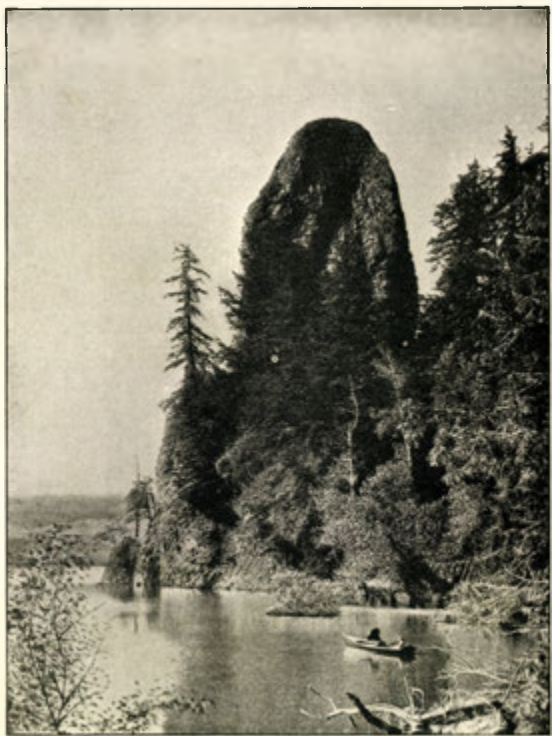

Rooster Rock při řece Oregonu v Columbi.



Indiánská prodavačka košů (Oregon).



Ulice obchodní čtvrti newyorské.

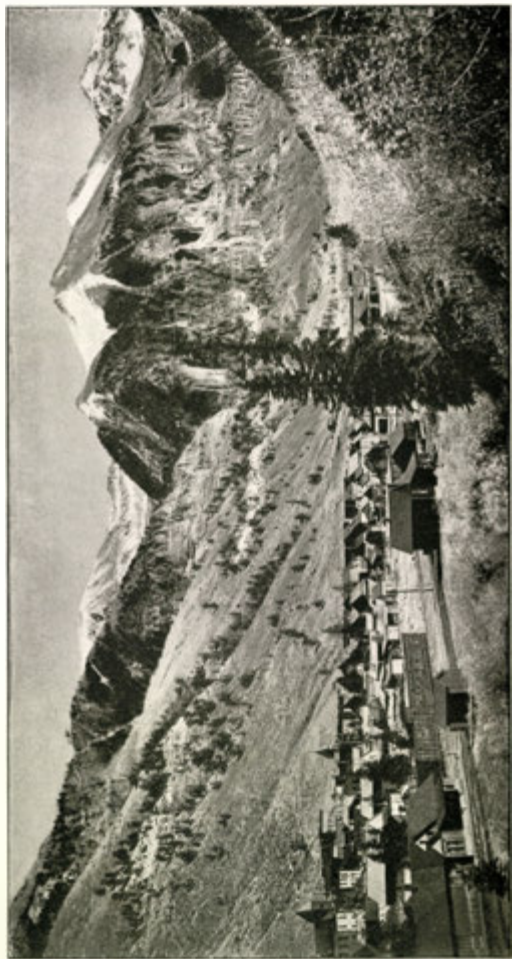

Telluride v San Juan Mountains v Coloradu.

v San Diegu . . .	15°8'	v Reahu Bayi . . .	9°3'
v Los Angeles . . .	16°3'	v Seattle	10°5'
v Portlandu	11°3'	ve Fresnu	17 °
v San Franciscu . .	13°2'	v Sacramentu . . .	15°4'

Čím hlouběji do pevniny, tím teploty přibývá, zejména v červenci; v údolí kalifornském bývá někdy 45°. Ob čas nastupují mnohodenňí vedra, při nichž rtuť neklesá pod 38°. Pobřežní však města, jako na př. San Diego a San Francisco nikdy neměla teploty nad 38° a nikdy méně nežli 0° nebo —2°. Největší teplo v San Franciscu bývá v září, průměrně 16°. Srážek vodních v jižní Kalifornii bývá ročně málo. V San Franciscu průměrně 573 mm, v Humboldt Bayi 1128 mm, na Mtu Hamiltonu 803 mm, ve Weaverville 965 mm, v Summitu 1165 mm. V Kalifornii severní srážky vodní jsou hojnější (v Reahu Bayi 2810 mm), ale ne všude; v Ashlandu na př. jen 504 mm. Nedostatek vody i tu v některých končinách je patrný, ač nikde sucho nedospívá té výše, že by bez umělého zavodňování polní hospodářství nemohlo se provozovati. Bouří bývá málo; tornada a smršti větrné v Přímoří kalifornském se nevyskytují. Za to husté mlhy noční a ranní zahalují je na 30 až 40 km daleko do pevniny.

O bohatství lesním a o hlavních zástupcích stromů kalifornských psáno bylo již na str. 58. a 59. Eucalypty, Grevillee a pepřovníky zásluhou přistěhovalců nahrazují nyní stromovi vykácené. Nejdůležitějšími rostlinami však jsou ječmen a pšenice; ječmen seje se leckde jako pícnina. Kromě toho veliká péče věnuje se vinné révě, broskvím, hrušním, slívám, ořechům, pomorančům, citronům a olivám, jichž háje pokrývají rozsáhlé trati bývalých údolí stepních a poušťových. Pěstění révy vinné je chloubou kalifornskou. Na světě není rozsáhlejší vinice nad tehamskou v údolí Sacramenta o 1600 ha; v Santě Barbaře vyrostl vinný keř, jenž vydal za rok 12.000 liber zralých hroznů; u Fresno mají sud na 97.000 gallonů vína, vedle něhož heidelberský sud je pravým pidimužikem. Vinice kalifornské zaujmají polovici všech vinic unijských; hroznů těží se na 40.000 tun, vína se lisuje průměrně 20 mill. gallonů, hrozinek se suší na 30 mill. liber. Sazenice vinné révy dostaly se do Kalifornie r. 1771 ze Španěl a byly zemi svěřeny u San Gabriele. Vína rýnská a francouzská zavedla se do Ameriky teprve v létech šedesátých minulého století. Všude se docílilo znamenitých výsledků, jakkoli nápoj v novém podnebí a v nové půdě nabyt zvláštní chuti, barvy a chemického složení. Ostatní ovoce vyznačuje se velikostí, šťavnatostí, vůní a cukernatostí; merunek pěstuje se 99% z celého soustátí, broskví 60%, švestek 70%, hrušek 30%. Ovoce jižní pěstuje se na více než 50.000 ha půdy, z čehož polovina připadá na sady pomorančové, $\frac{1}{5}$ na háje mandloňové, $\frac{1}{10}$ na háje olivové, které vznikly v době nejposlednější a do výše 600 m nad mořem se rozšířily. Také cukrovku a chmel začali v Kalifornii pěstovati a dobře pochodili. Žně chmelové vykazují třikrát tolik užítku jako v horách Appalašských (v New Yorku).

klima, že na východním pobřeží na př. přibývá tepla s ubýváním šířky zeměpisné tak rychle, jako nikde na světě.

Pozorujeme-li lednové isothermy v Unii, v záp. Evropě a sev. Africe na týchž šířkách zeměpisných, shledáváme rozdíly velmi nápadné. Tak isotherma, označená číslem -10 , vine se skoro podél severních hranic unijských (asi při 48° s. šířky), kdežto v záp. Evropě v téže šířce není po ní potuchy. Isotherma, označená číslem 0 , vede v Unii téměř rovnoběžně s rovnoběžkou 40 , v Evropě vine se asi od 12° v. d. obloukem přes Dunaj, podél záp. sklonu šumavského přes Alpy rakouské po ústí dunajské a dále podél severního pobřeží černomořského. Isotherma $+10$, jež přiléhá téměř k rovnoběžce novoorleanské (30° s. š.), v Evropě sleduje přibližně 40° s. š., jdouc přes půlostrov Pyrenejský, Sardinii, Kalabrii a přes Cypr do Syrie.



Kácení pralesa [v Oregonu.

V Africe pak isotherma $+10$ tvoří uzavřenou křivku, zaujímajíc větší díl vysočiny Atlaské v „Malé Africe“. Teprve isotherma, již značí čísla $+20$ protíná Ameriku Střední v téže zeměpisné šířce jako severní Afriku. New York má střední největší zimu (střední minimum) -17.3° . Za to v létě isothermy pohybují se skoro v jedné zeměpisné šířce. New York má střední největší horko (střední maximum) $+34^{\circ}$.

Z rozdílu mezi teplým, vlhkým podnebím golfovým a mezi zimním podnebím severním, jež studenějším číní „lednice zátoky Hudsonské“ a částečně též jezera Kanadská, vykládá se síla pohybů větrných, jež vznikla z vyrovnávání teplot vzduchových. Širé roviny nitrounijské pohyby ty ještě zvyšují. Unie leží jako západní

Evropa v okruhu velikého víru vzdušného, východně se pohybujícího, na jehož přední straně (na východě) vanou teplé větry jižní, na straně zadní studené větry severní. Jenže pohyby větrů, jakož i vlastní pohyb víru zmíněného jsou v Americe dvakrát rychlejší nežli u nás; odtud také větší rychlost a mohutnost proměn povětrnostních; rozdily teplotné 30° i více v jednom dni vyskytují se často. Mohutné severní větry jsou z té příčiny na západě nanejvýš suché a na východě provázeny neuvěřitelně silnými vánicemi sněhovými. Spojí-li se vánice ty s rozsáhlými a hlubokými víry vzdušnými, trvá poklesnutí teploty někdy mnoho dní a může až při zálivu Mexickém způsobiti mrazy, led i snih. Tu pak jediná Florida zůstává trvale ušetřena před tímto nepřitelem polotropických rostlin, kdežto na západních nížinách travnatých dobytek hromadně hyne v sněžných metelicích, blizzardech, poněvadž farmáři skot svůj ve volné přírodě i přes zimu nechávají. V létě vyskytují se mohutné smršti, tornados, které o malé čelní ploše pohybují se rychlostí rychlíku, t. j. 100 km za hodinu. Nejobyčejnějším místem jejich vývoje bývá pás při ústí Missuri, ačkoli v horkých letech přeletují Unii všude, majíce neobyčejnou moc ničivou. Celkově liší se americké klima od evropského teplejším, dusnějším letem, daleko studenější zimou, silnějším pohybem vzduchu a vyššími srážkami vodními.

Asi na 100. poledníku z. d. podnebí unijské nápadně se mění. Vlažný vzduch od zátoky Mexické neproniká až k této čáře, a tak příznivé dosud podnebí přechází v podnebí stepní a na konec v poušťové, z něhož vymaňují se pouze vysoká pohoří a krajiny dešti navštěvované (okresy deštné). Jako všude v pouštích, i zde přicházejí průtrže mračen, které pustoší všecek kraj. V jižních částech vysočiných, vyjmouc pobřežní pruh mořskými proudy ochlazený, horko stoupá do báječných výšek.

Pokud se týče srážek vodních, a zvláště dešťů, lze říci, že na východě trvá rovnoměrné jich rozdělení ve všech měsících; i jeví se tu tak zvaný atlantský typ dešťů. V středních státech atlantských obnáší červencové maximum 10%, dubnové minimum 7%, všech dešťův. Oproti jihu letní maximum poněkud stoupá, oproti severovýchodu ustupuje nevýznamnému maximu podzimnímu; na pobřeží lze pozorovati nejvíce srážek v srpnu.

Západně od hor Appalašských a jižně od Ohia patrný jest tennesseeský typ dešťový, význačný množstvím srážek ke konci zimy a na počátku jara, naproti čemuž má podzim dešťů nejméně. Podobně má se počasí v Alabamě a v Louisianě.

V bezprostřední blízkosti zálivu Mexického jeví se dešťový typ zálivový s největšími přívaly v září a řídkými prškami v prvních dnech jarních. Nejdůležitějším typem ovšem jest typ missurský, jenž se šíří přes dálné plochy od dolního Missisipi k jeho pramenům a od Ontaria až do oblasti zmírněných srážek na dalekém západě. Zde mírné srážky zimní, bohaté deště na jaře a na počátku léta (v Nebrasce na př. $\frac{3}{5}$ právě v době vývoje plodin hospodářských od dubna do července), jakož i oslabené

srážky podzimní způsobují, že širé lány a zvlněné nivy jeví se jako výborná a přeúrodná role.

V západní vysočině šíří se k severu povětrnostní typ mexický, jehož znakem bývají řídké deště červencové, srpnové a zářijové, kdežto únor, březen a duben bývají bez dešťů. Počasí toto zvláště charakterisuje Arizonu a Mexiko.

Mezi typem mexickým a missurským rózeznati lze jakési typy přechodní a v oblasti oceánu Tichého typ tichomořský, na samém pobřeží rázovitý a význačný bohatými srážkami zimními. V létě bývá tu dešťů nedostatek.

4. Rostlinstvo.

Kdo z Evropy ocitá se v Unii někde u Nového Yorku, ani nepozoruje při povrchním pohledu rozdílů mezi rostlinstvem evropským a severoamerickým. Příčina toho spočívá v tom, že četné druhy rostlin z Evropy byly přeneseny do Ameriky, kde zdomácněly. Naše druhy obilné: pšenice, oves, ječmen, žito, naše zeleniny, stromy ovocné, rostliny ozdobné a kře zahradní dostavily se sem zároveň s vystěhovalci a v mnohých místech nabyly forem neobyčejně bujných. Na druhé straně opět mnohé rostliny zdomácnělé v Evropě pocházejí z Ameriky. Jsou to na prvním místě kukuřice a boby, tabák a tomaty, robinie, červený kaštan, pupalka, borovice Weymouthova, smrk černý, divoké víno, jiriny, mnohé zeleniny, mnohé jiné stromy a kře. Podobnost rostlinstva severoamerického s rostlinstvem evropským vzrůstá směrem k severu, poněvadž tu pevnina prostírá se skoro kolem celé zeměkoule, a rostlinstvo mohlo se pohodlně a rovnoměrně po ní rozprostřít. Leč i v šířkách nižších lze podobnost rostlinstva unijského se střeoevropským pozorovati. Ovšem že podobají se území pobřežní na obou stranách oceánu více, nežli území od pobřeží vzdálená. V Americe Severní východní pásma vysočinná jsou rozhraním květeny východní a západní. Na východní jejich straně patrný jsou rostlinné tvary bližší oceánu Atlantskému, na straně západní tvary flory tichomořské.

Východní polovice Unie vyznačuje se na prvním místě nesmírnými lesy, z nichž polovice jsou lesy jehličnaté, polovice lesy listnaté. Jižní cíp Floridy porostlý jest lesem polotropickým. Oproti lesům evropským vyznačují se mohutnějším vzrůstem, větším množstvím druhův a zástupci druhů, které v Evropě již dávno vyhynuly. Dubů určeno bylo v Unii 50 druhů oproti 20 druhům evropským; borovic 30 oproti 10; podobný poměr trvá mezi americkými a evropskými jasany, javory, břízami, jilmy, ořešáky atd. Příčiny rozdílů mezi rostlinstvem unijským a evropským, mezi řády a druhy pocházejí z minulosti. V době třetihorní vznikl totiž na severní polokouli při vyšší teplotě vzduchu pás blíže příbuzných lesů kolem točny. Následující doba ledová, již nejspíše předcházelo větší odloučení americké pevniny jak od východní Asie, tak od sev. Evropy,

posunula pevninské ledy k jihu, čímž vegetace lesní značně se přeměnila.

Východní kraj lesnatý vykazuje od severu k jihu, od pobřeží k horám, mnohonásobné různosti, a jestliže meze mezi nimi jsou neurčité, lze přece i tu sestaviti zřetelné oblasti podřízené. Sever náleží lesní oblasti stromů jehličnatých, v jejíž jižní polovici přimíšeny jsou též stromy listnaté. Charakteristický strom, vejmutovka, roste v sousedství černé jedle, javorů cukernatých, dubův a jiných stromů, které činí lesy hezčí a rozmanitější.

Středoatlantské lesy pobřežní, které kryjí jižní odnože hor Appalašských, jakož i lesy západní, vykazují převahu letních stromů listnatých. Čím dále k jihu, tím bohatší jest les, a stromy listnaté s listím stálým proměňují Floridu, od mrazů chráněnou, v zemi polotropickou. Tu zjevují se houštiny palem palmettových a mohutné duby, s nichž splývají tillandsie jako v lesích tropických.



Castle Rock při řece Columbii v Oregonu.

Na jižním pobřeží půda písčná, chudá živnými látkami, přivodila květenu nevýznačnou, hostic v písčných nánosech nuzné lesy borové, jež poskytují v obou Karolinách nejpotřebnějšího dřeva. Rozšířeny jsou tu také bažiny, porostlé na pobřeží lesy listnatými a v mělčinách cypřiši bažinnými.

Dále na západ počínají nepřehledné roviny travnaté. Již v státě Kentucky některé části o chudé půdě mají ráz prairii, jichž vlastní oblast protíná poledník stý. Východozápadní přechod od lesů k travinám děje se tím způsobem, že s počátku objevují se malé skupiny lesů nebo shluky rostlin jednoho typu, jichž zjev krajinu činí podobnou parkům. Později houštiny stromové soustřeďují se podél řek, vyplňující jejich údolí, až na konec v západních končinách mizejí docela. Východní prairie jsou l u k o u i v zimě zelenou a chudou



Vodopády řeky Columbie v Oregonu.

rostlinami hlízovými a cibulovými; západní prairie stepí, již pokrývá tráva buvolí ještě s jinými travinami jako vysoký, šedozelený koberec. Území „Veliké pánve“ bohato je solnými bažinami, které po ztrátě bývalých vod otočeny jsou kruhovými pruhy, na nichž bujejí rostliny slanomilné. Jih, planina Coloradská a severozápadní Mexiko přibližují se útvaru stepnímu. Kromě kaktů, jimž daří se také v pouštích, bujejí tu yucky, agave, některé leguminosy pospolu s různými trnovníky, jež dodávají těmto travnatým končinám vzhledu, jímž se značně od prairií liší. V Texasu jmenují krajiny „chaparals“.

Čím jednodušší rostlinky a trniny o krátkém trvání odívají se po jarních a podzimních deštích bohatstvím čarovných květů a naplňují pozorovatele vnitřní rozkoší. Kolem pramenův a v sousedství řek zdvihají se mohutné topole, vrby a jiné stromové jako zelené oasy, připomínající středoevropská zátíší obklopená lukami a poli.

Vyšší pohoří mají na sobě lesy, v nichž převládají stromy jehličnaté, často velice řídké, bez luk a pastvin, jaké vidáme v Alpách; jest to následek nedostatku stálých vod letních, poněvadž na horách není velikých ledovcův ani sněžníkův, jež by potoky a řeky zásobovaly horskou vodou.

Nejdálnější západ konečně náleží v severních krajích pohraničních k zemím s nejbujnějšími a nejbohatšími lesy v Americe Severní. Stromy jehličnaté bujejí, pokud zasahují deště krajinné, na sklonu jihozápadním po Aljašce až k moři. Po deštích nastává doba sucha, nedostává se vody, podrost lesní hyne, lesy chudnou a řidnou, ráz vlastního amerického lesa pojednou se mění. V odlehlých však údolích Sierry Nevady jest pravlastí velebných sequoi, které se zde zachovaly z doby třetihorní. Kromě nich les vykazuje ještě jiné mohutné stromy jehličnaté v takovém množství, že stromy listnaté se úplně v nich ztrácejí. Pobřežní pásma horská v Kalifornii mají kryt křovinatý s listy tvrdými, kožovitými, aby dovedly odporovat žáru letnímu. Při samotném pobřeží černají se opět stromy jehličnaté; zcela na jihu krajiny přecházejí v holé pouště.

Do tohoto lesního bohatství a tajemství náhle vnikl člověk a v několika desetiletích je prozradil a zneužil, způsobiv v něm strašnou spoušť. Od počátku svého osadnictví vychováán byl v představách o nevyčerpatelnosti a bohatství plodin a o zbytečnosti hospodářství lesního. Osadníci mysleli, že lze les káceti bez ohledu na budoucnost, a proto hubili jej pro získání orné půdy, již přibývalo v poměru s ubývajícími lesy. Také se stávalo, že při zábavných výpravách a lovech neopatrným uhasináním ohňů vznikaly děsné požáry lesní, jichž nový vzrůst vyžadoval nejméně nových padesáti let. Ano osadníci v neprozřetelnosti své úmyslně části lesa spalovali, aby získali místo pro polnosti a mrvu ze spálených kmenů. Zalesňování vymýcených plání bývalo úplně opomíjeno. Dle toho také nyní lesy severoamerické vyhlížejí! Toliko v končinách odlehlých a nepřístupných rozkládají se rozsáhlé hvozdy, jichž sekera dosud málo se dotkla, ale nebezpečí zvolna k nim přece se od Mainu blíží, a neujmeme-li se jich zákon, pro-

padnou osudu jako hvězdy na pobřeží. Když osadníci postupovali dále na západ, první mýtiny pozbývaly svých pánů, kteří táhli za štěstím dále a zůstávaly nezdělávány. Tu vyrostl na nich les mladý, jenž dosahuje nyní leckde mohutné výše, chovaje v sobě napolo setlélé, vybledlé, obrovské kmeny jako svědky bývalé slávy pralesní. Tento mladý les, pečlivě nyní chráněný, dodává krajinám na východě příjemného vzezření a podporuje převládající tu hospodářství dobytčí. I mnozí soukromní majitelé rozlehlých území proměňují je v parky, přispívajíce tak k zachování ušlechtilého krytu stromového. Leč ani západ nebyl ušetřen lesního vandalismu; zejména končiny na přechodu k rovinám travnatým vytrpěly mnoho ranami dřevorubců. Zvláště v Illinoisu jsou poměry hospodářství lesního smutné. Kdyby nebyli první osadníci tak bezohledně jednali, bylo by těžení z lesů zdejších bývalo nyní mnohem výnosnější. Jako na výsměch poměrům zakládají se všude na pomezí volného vzrůstu stromovi na př. v Kansasu školky lesních sazenic, v nichž pěstují se stromy s korunami košatými, aby hospodářská stavení a osady chráněny byly jednou před palčivými paprsky slunečními. Lesy tichomořského severozápadu, tak podivuhodné v nádhře kmenů, nedostihují lesů na východě, a zdá se, že nesmyslné jich ničení vyžadovati bude také co nejdříve racionelního pěstění.

S vývojem rostlinstva souvisí vývoj plodin hospodářských a tím stavu rolnického. Na místě poraženého lesa, pokud sám sobě ponechán jsa, zase nezarostl, nebo pokud nezůstal mrtvý, a na místě druhdy neužitečných travnatých rovin nastoupila půda orná. Na severovýchodě vynikají pastviny, kde povětrnost a potřeby velkých měst podporují mlékařský průmysl, nebo kde nedostatek vody půdu činí polnímu hospodářství nezpůsobilou. O pěstování ovoce ve formě evropského zahradnictví tu mluvíti nelze, poněvadž není tu podmínek podobného odvětví.

Staré způsoby hospodaření, neomezená volnost v přivozu přírodnin a zmírnění poměrů klimatických působily, že v Unii utvořila se jednoduchá pásma půdy vzdělavatelné pro určité druhy plodin hospodářských. Každá prospívá v území za nejpriznivějších podmínek, které v první řadě klimatem, pak půdou a výhodnou polohou tržišť se vyznačují. Stý poledník západní je patrným rozhraním hospodářského vývoje. Východně od něho jsou území obilná, majetky obilných králů, západně od něho kultury na blízku vodních oas až po okrajní pohoří kalifornská, oregonská a washingtonská. R. 1850 bylo zoráno 117·6 mill. ha, z nichž 45·2 mill. ha krylo obilí; r. 1860 ze 162·8 mill. ha zdělané půdy bylo zaseto 65·2 mill. ha, r. 1870 již ze 163·1 mill. ha 75·6 mill. ha plodilo obilí, r. 1880 z 214·4 mill. ha 114 mill. a r. 1900 z 336 mill. ha 165·9 mill. ha; nyní ještě více. R. 1900 bylo obilnin: na 37·6 mill. ha kukuřice, na 18·4 mill. ha pšenice, na 11·5 mill. ha ovsa, na 1·8 mill. ha ječmene a na 0·8 mill. ha žita. Těžiště obilného východu spočívá v severních státech středních; tu severně od rovnoběžky St. Louisu jsou končiny, v nichž skoro napořád nejméně polovice vší půdy se oře. Všude jinde, i v středních státech atlant-

ských, jsou krajiny, v nichž pouze místy převládá orná půda obilná; jiných ale plodin pěstuje se tu rovněž veliké množství. Na prvním místě pěstuje se nyní pšenice, jež žlutí se i v končinách severně od hranic unijských, jakož i vyjmouc stát Michigan, jižně od 41.—42.^o š. s. V kulturách západní Unie pšenice předčí nad plodiny ostatní. Na jihu pšenici s polí vytlačil oves a zvláště kukuřice. Oves nachází podmínky vzrůstu daleko na severu, ale proto přece pěstuje se nejhorlivěji v pruhu země mezi jezery a 40. rovnoběžkou a na západ po Missuri. Podobně kukuřici daří se skoro v týchž šířkách, poněvadž letní horko unijské, spojené s vydatnou vlhkostí, pomáhá právě v těchto končinách bujnému vzrůstu jejímu. I vytěžilo se mill. hl

r.	kukuřice	pšenice	ovsa	ječmene	žita	prosa
1850	207·0	100·5	146·6	5·2	14·2	9·0
1860	838·8	173·1	172·6	15·8	21·1	17·6
1870	760·9	287·7	282·1	29·8	16·9	9·8
1880	1754·9	459·5	407·9	44·1	19·8	11·8
1885	1936·2	357·1	629·4	58·4	21·8	12·6
1890	1490·0	399·3	523·6	67·2	25·8	12·4
1895	2151·1	467·1	824·4	87·4	27·2	15·3
1900	2105·1	522·2	809·1	58·9	24·0	9·6
1901	1523·6	748·5	736·8	109·9	30·3	15·1
1902	2525·6	670·1	987·8	135·0	29·4	14·5

Jižněji od 40. rovnoběžky, zvláště mezi 36.^o a 40.^o ve Virginii, Georgii a při Ohio, tedy v území východně od Missisipi, pěstuje se tabák, jehož Unie těžila již od dávna více nežli Evropa (30% všeho výtěžku na světě). R. 1885 bylo tabákem osázeno 301.000 ha půdy; největší sklizeň jeho vydala r. 1888, asi 566 mill. liber. Potom nastal úbytek v těžbě tabáku (r. 1894 406·7 mill. liber), po čemž r. 1899 žeň na 440.000 ha vydala 868·2 mill. liber listů. Jemným druhům tabáku je podnebí unijské celkem nepříznivo pro deštivá léta; na Floridě opět, kde podnebí vyrovnává se kubánskému, půda je pro rostlinu tabákovou příliš pisečná. Nejlepší druhy dává údolí Connecticutu a krajiny při dolní Susquehanně, největší množství urodí se ve vrchovině kentuckyské, tennesseeské, východovirginské a severokarolinské. V šířce 37^o spatřiti lze kře bavlníkové, s jichž zjevy setkáváme se pak od ústí zátoky Chesapeakské až po stý stupeň z. d. Tu půda missisipská tak je výborná, že dala vznik a postavení Novému Orleansu, jako největšímu vývoznímu přístavu bavlny na celém světě. Podobně jihovýchodní část Texasu, Jižní Karolína a Florida vynikají bavlníctvím. Zcela na jihu, asi při 34.^o s. š., zavedeno jest pěstění cukrové třtiny, již však nelze nazvati obchodní rostlinou stálou, poněvadž jí v zimě hrozí stále noční mrazy. Kromě třtiny má velikou

důležitost v jižní třetině pobřeží atlantského rýže, již svědčí měkká a vlhká půda zejména při zálivě Mexickém. Státy Maine a ostatní po Massachusetts pěstují velmi mnoho bramborů; jižněji místo bramborů bataty. Místa na hubených pozemcích, zejména kolem N. Yorku, převládá na polích všude rostlina pohanka. Žita pěstuje se rok od roku řidčeji, tak že pšenice bývá i dvacetkrát tolik jako žita. V podobném poměru asi jest nyní pěstění bramborův a kukuřice.

Ovoce roste v státech Spojených veliké množství; až po Ontario zřítí lze vinnou révu, jejíž hrozny slouží za ovoce tabulové. Pěstění stromů jabloňových velice se rozmnožilo, a jablka v severních státech tak zlacíněla, že se sklízň jejich nevyplácejí. Broskve, jahody a melouny vyskytují se více v jižních končinách, odkud doprava do lidnatých měst severních po vodách mnohem je lacinější nežli na severu.



Portland a Mt. Helens v Oregonu.

Pobřežní rovina Atlantská jest územím nejdůležitějších plodin. Tomaty, boby, sladké a jiné brambory, saláty atd. daří se v množství velikém. Také ořechů zemních sjídá se úžasné množství za syrova a s cukrem pražených; nejvíce jich mají ve virginské části pobřežní. Pěstění zeleniny spočívá v rukou majitelů malých usedlostí, kteří provozují zelinářství osobně a plodiny do blízkých měst dopravují (truck farming). Drobné hospodářství polní převládá vůbec na severovýchodě unijském, ježto hornatý terrain, vysoké svahy a stálý pohyb obyvatelstva do západních míst průmyslových obdělávání velikých prostor najatými silami nesvědčí. Za to na jihu a v nitru unijském velko-statkářství bují v pravém slova smyslu jako důsledek bývalého hospodaření černými otroky, kde nesmírné, rovné plochy dovolují užití strojů všeho druhu.

Obrovské stroje hospodářské a nejnovější metody pracovní (půdu lze stroji přeorávat i v noci), usnadňují namáhavou práci saisonních dělníkův a přinášejí takové množství obilí, že v rocích zvláště příznivých nutno část ho ničit, aby cena jeho na trzích světových zůstala ve prospěch velkokapitalistů nezmenšena.

Státy západní nemají tak výhodných podmínek hospodářských jako východní, ale proto přece těží plodin velmi mnoho všude, kde lze půdu zavlažovati. Kam nemůže proniknouti voda, ihned pozorujeme převahu neplodných končin. Na pobřeží tichomořském však poměry přírodní tak se zase utvářejí, že půda úrodností podobá se půdě východní a kdyby jí bylo více, měla by v národním hospodářství právě takový význam jako na východě. Zejména ječmene těží se v státech severozápadních tolik jako nikde jinde. Především však slunná Kalifornie jest zemí nejkrásnějšího ovoce. Jenom tu lze pěstovati révu k lisování a k úpravě hroznů; jiné druhy ovoce upravují se ve všech možných způsobech: nakládá se v cukru a octě, suší se v celku, nebo jako křízaly, vaří jako povidla, nebo vyrábí se z něho syrup, cukr a ovocná vína. Na trzích východních objevuje se hlavně citron kytajský.

5. Živočišstvo.

Jako jsme rozeznávali v rostlinstvu unijském pásy charakteristické druhů, lze pásy územní též pozorovati pokud se týče živočišstva. Původní forma tvarů svými celkem přiléhá k tvarům Starého Světa. Čím však postupujeme dále k jihu, tím znaků těch ubývá, a ukazují se znaky živočišstva jihoamerického. Tak dosti severně žije opossum, jako poslední zbytek předvěkého světa živočišného, pásovec devítipásový, jako vetřelec z jihu od doby třetihorní, kdy se utvořila šíje Panamská. Jinou zvláštností jest, že druhy živočichů rozšířeny jsou po veškerém území, nemajíce nikde nepřestupných mezí. Velká řada tvorů náleží odrudám euroasijským, jako sob; medvědy zastupují v Novém světě šedý a černý medvěd, vapiti našeho jelena, vlk praerijní (coyote) našeho vlka atd. Smraďoši (skunkové) podobají se našim dravcům kunovitým, puma a jaguár jsou největší ze šelem kočkovitých. Medvěd mýval, pekari (druh vepře), hlodavci, mezi nimiž zvláště vynikají šedé veverky, kamzíci, skoro vyhubení, bobři, buvoli, mořské vydry a mořští lvi jsou živočichové, kteří mají blízké příbuzné nejen v Evropě, nýbrž i v Asii. Naproti tomu sloni suchozemští, velbloudi, koně a jiní ještě živočichové scházejí docela mezi živočichy na svobodě žijícími. Svět ptáčích vykazuje kromě mnoha podobností s jihoamerickým a s evropským též mnoho růzností. S kolibříky setkáti se můžeme v létě v šíře St. Louisu, papoušek karolinský zalétá až do Pennsilvanie. Naproti tomu slavík, čáp a vlaštovky všeobecně vyskytují se jen zřídka; z kurovitých vyniká krocan a z dravců bělohlavý orel, jež Unie přijala do svého štítu jako představitele nejkrásnější svobody. Neobyčejně bohatá jest říše plazů. Tu na prvním místě vyznačují se alligatoři, jež leckde pokou-

šejí se krotiti, aby je pro výbornou a oblíbenou kůži učinili živočichy užítkovými. Dále vyznačují se hadi, zejména chřestýši, rozšíření téměř po celé Unii, a jiní ještě hadi jedovatí i bezúhonní; rozmanitými druhy vyznačuje se též řád želv. Ve vodách žije neobyčejně mnoho ryb a všelikých měkkýšů. Říční soustava missisipská a jezera Kanadská dávají jim životní podmínky, jakých nikde nenalézáme.

Příchod Evropanů způsobil na pevnině americké v říši živočišné neobyčejnou záhubu. Medvěd šedý, puma, jaguár, bobr a mnozí jiní stálým pronásledováním stali se v některých územích zvláštností. Lesy naplněné krocany, stáda buvolů čítající miliony kusů, náležejí minulosti a pohádkám. Nerozvážné ublížení drahocenných zvířat zůstane vždy neslavnou stránkou v dějinách unijských. Nyní rozšířila se po zemi na místě živočichů původních domácí zvířata evropská, krotká, jichž domorodci američtí neznali. Kromě živočichův užitečných nastěhovalo se sem též něco zvířat neužitečných a škodlivých, jež jsou obyvatelstvu velice na obtíž, jako krysy domácí a stěhovavé, vrabci a mnozí cizopasnici.

Počet domácího dobytka je náramný; zejména chov koní, skotu a vepřů stojí na vysokém stupni; chov ovec se rovněž rozmáhá. Slepice, holubi a kachny způsobují značné příjmy v hospodářství; husy méně, poněvadž jim za oceánem tak nesvědčí jako u nás. Dobytky nejvíce mají severní státy střední Unie od Ohia na západ a jihozápad, kde chovají vepře, koně a dobytek hovězí. Zejména vepři v tomto pásu kukuřičném prospívají. Širé travnaté lány, po nichž prohánívala se stáda buvolů, slouží nyní za pastviště dobytka žirného. Zvláště v Texasu hlídají ho nepřehledná stáda. Severovýchod zase, kde je největší lidnatost, vyniká spotřebou mléka, másla a sýra. V popředí průmyslu mlékařského je stát New York. Pokud se týče chovu dobytka hovězího a vepřového, předčí Spojené státy daleko nad Evropu; ve příčině chovu koní a ovec Ruska však nedostihují. Ovcím daří se zejména v krajích kopcovitých s pozemky suchými; chovají se více pro maso nežli pro vlnu. Čísla, označující pravý stav dobytka v Unii, mění se každého roku a nejsou ustálena, jednak tím, že dobytek po většině žije pod širým nebem, jednak že chová se jako dobytek žirný ve velkém a tudíž po stádech, tak že přesného počtu dodělati se nelze.

Státy	chovaly	r. 1900	r. 1906
Iowa, Illinois, N. Mexico, Nebraska, Ohio	vepřů	38·5 mill.	52·0 mill.
Montana, Wyoming, N. Mexico, Idaho, Utah	ovec	42·0 „	52·5 „
Texas, Iowa, Kansas, Nebraska, Illinois	skotu	44·0 „	67·0 „
Texas, Iowa, Illinois, Montana, Kansas	koní	15·5 „	22·0 „

6. Poklady nerostné.

Užitečné nerosty jsou rozšířeny všude po území států Spojených. Příčiny prospěšného jich roztržení záleží hlavně v tom, že prahory objevují se více na straně oceánu Atlantského, kde lidnatost je větší, kdežto útvary mladých vyvřenin pokrývají více Tichomoří. V popředí všech jmenovati jest uhlí, jehož Unie dobývá 38%, veškeré produkce světové vedle 29% výtěžku anglického, 20% německého a 13% ostatního světa.

Z uhlí v státech Spojených dobytého spaluje se doma 97% a jen 3% jeho se vyváží.*) První dolování uhlí v Americe dalo se r. 1750 ve Virginii u Richmondu, kde známo bylo již od r. 1701. Asi okolo roku 1822 počalo se dobývatí pennsylvanského uhlí tvrdého. Poněvadž majitelkou dolů byla též společnost, která stavěla železnice a průplavy, vzrůstalo dobývání anthracitu tak, že brzy množství jeho převyšovalo množství uhlí hnědého (měkkého). Roku pak 1870 výroba uhlí hnědého předčila nad výrobu uhlí tvrdého. Když v letech čtyřicátých nalezeno bylo uhlí kamenné, brzy vytlačilo z výhni řemeslných drahé uhlí dřevěné, a stalo se hlavní podporovatelkou velikoprůmyslu. Tu pak všude, kde bylo uhlí a tovarny, přibývalo lidstva vůči hledě. Uhelné revíry zaujímají dohromady na 600.000 km² půdy.

Hlavními okresy těžebními jsou západní svahy vysočiny Appalašské a veliké roviny jižně od velkých jezer, kde prostírají se podzemní vrstvy uhelné nepřetržitě od Indiany přes Nebraska a lowu až po Kansas. Odděleny jsou od hlavního území tohoto, jiné pánve uhelné objevují se na půlostrově michiganském a při pobřeží atlantském. Tu všude dobývá se uhlí plynového, bohatého uhlovodíky, jemuž Severoameričané říkají „uhlí měkké“. „Uhlí tvrdého“, anthracitu, dobývá se skoro výhradně v Pennsylvanii. Na místě třetím jmenuje se uhlí „mladé“, jehož pánve vyskytují se v západních končinách států. Hlavní příčiny, proč nelze obrovských pokladů uhelných ještě více užiti pro plavbu námořní, pro vývoz a průmysl, spočívají v tom, že přístavy atlantské a tichomořské jsou od nalezišť uhlí velice vzdáleny a namnoze obrovskými překážkami přírodními od sebe odděleny.

Východ americký (kraj od 37° j. š. počítajíc od oceánu Atlantského po 84° z. d. a po jezero Erijské na 81° z. d. a odtud na severovýchod) jest nepopíratelně uhlím nejbohatší, dává 2/3 veškerého výtěžku, zejména uhlí tvrdého (Pennsylvanie a kraje sousední).

*) Z Anglie, jejíž poklady uhelné pro vývoz tak jsou na snadě, vyváží se 1/4 uhlí dobytého; z Německa vyváží se 1/6 uhlí vytěženého, ale přiváží se (hlavně z Čech a z Moravy) nejméně 6% všeho uhlí; Francie přiváží téměř polovici uhlí, jehož zpotřebuje, vykazujíc vývozu pouze asi 4% domácí produkce. Viděti tu, že Unie jest hospodářsky uzavřenější nežli jiné říše, že není dodavatelkou světa, jako jest Anglie, že není jí třeba jako Německu a Rakousku hospodářské výměny se sousedy velice kultivovanými, že netrpí ve vývoji svého průmyslu nedostatkem uhlí jako Francie.

Je také nalezištěm nejstarším, nejmohutnějším a oceanu nejbližším. Sever americký, kraj od východu na západ, od rovnoběžky 37. na sever a celkem od 104. poledníku na západ) poskytuje $\frac{1}{6}$ veškeré výroby uhelné. Dolování jest velmi usnadněno vodorovnou polohou uhelných vrstev a vzpružováno rychlým vzrůstem průmyslových a obchodních podniků; děje se hlavně v státě Illinoisu a v státech sousedních. Jih americký (kraj rozložený od severu a východu amerického k zálivu Mexickému a Mexiku) obsahuje největší množství uhlí v Alabamě, kde těžba jeho ve dvaceti letech od 1880—1900 se zdvacateronásobila. Západ jest uhlím celkem chud, právě tak jako dopravními prostředky. Poněvadž však se tu vyskytuje mnoho rud, pátralo se po uhlí a našlo se ho poněkud, ale horší jakosti, nežli jest uhlí východní. Ale proto přece pro vývoj hutnictví západního má význam veliký.

Těžba uhlí v státech Spojených.

Státy:	Těží uhlí ročně:
Main, New Hampshire, Massachusetts, Connecticut, Delaware, New York, Jižní Karolina, Florida, Mississippi, Louisiana, Oklohama, Wisconsin, Minnesota, Jižní Dakota, Nebraska, Arizona, Nevada, Idaho	—
Severní Karolina, Oregon, Kalifornie	nepatrné množství
Michigan, Georgia, Texas, Sev. Dakota	0·5 tuny na 1 obyv.
Virginia, Indiana, Kentucky, Arkansas, Missouri, Kansas	3 tuny na 1 obyv.
New Jersey, Mariland, Ohio, Alabama, Illinois, Indiana, Nové Mexiko, Utah, Montana, Washington	6 tun na 1 obyv.
Pennsylvanie, Záp. Virginie, Colorado, Wyoming	12 tun a více na 1 obyv.

S těžbou uhlí pokračuje těžba petroleje. Petrolej, jinak olej skalní, vyskytuje se v Spojených státech na mnoha místech, kde dobývá se ho hlavně v severozápadní Pennsylvanii, v státech soused-

ních a v jižní Kalifornii. Zvláště se vyvíhla těžba petroleje kalifornského, dosáhnuvši r. 1905 $5\frac{2}{3}$ mill. tun. V Pennsylvanii těží se vzácné tekutiny ročně $9\frac{1}{4}$ mill. tun. Ložiska petrolejová významna jsou kromě těžby petroleje bohatstvím přirozeného plynu hořlavého, jehož se užívá v průmyslových závodech k topení a svícení. Lacného topiva potřebují jediné huti a ocelárny „Ocelářské společnosti Spojených států“ denně na 2 mill. m³. Poněvadž jsou několik set km vzdáleny od ložisk plynů v Pennsylvanii a Záp. Virginii, přivádějí jej dlouhými potrubími. Plyn záleží z uhlovodíků, které pod zemí tlakem 56 až 84 atmosfér jsou tísňeny. Za tím účelem vrtají se studny do hloubky kol 500 m, a plyn v podzemních jámkách nashromážděný odvádí se zvláštními plynovody vlastním tlakem do průmyslových závodů.

Kovy dle množství vytěženého následují v tomto pořadí: železo, měď, zlato a stříbro. Železa dobývá se hlavně jižně od jezera Hořejšího v Michiganu a Minnesotě, pak v horách Appalašských, kde Alabama na jihu předčila nad doly na severu. Výroba železa je tak ohromná, že r. 1903 hrubého železa vyrobilo se 18.297 millionů kg, množství, jež se skoro rovná těžbě Německa a Anglie (10.018 mill. kg, a 9077 mill. kg.). Největší huti měděné vznikly v planině Coloradské, částečně jižně od jezera Hořejšího a jinde roztroušeně po státech. Západní končiny samy těží $\frac{3}{4}$ všeho množství, jež se z 13 mill. kg ročně (1880) rozmnožilo na 145 mill. kg (1903). Za nynějších poměrů, kdy vývojem průmyslu elektrického výroba mědi nad míru se vyvíšnila, Unie jež vlastně zásobovatelkou světovou. Zlato a stříbro těží se výhradně na západě. Nálezy drahých kovů způsobují rychlý vývoj okolních krajín, jimž však hrozí úpadek, jakmile objevuje se úbytek rudných ložisk nebo nákladnější způsob dolování. Ze států unijských krise hospodářské z této příčiny prodělala na prvním místě Nevada. R. 1903 vytěžilo se 110.731 kg zlata, 1.699.170 kg stříbra, což znamená $22\frac{1}{2}\%$ všeho zlata na světě a skoro 32% stříbra v ceně kolem 308 mill. a 136 mill. dol. Zinku dobývá se 26%, rtuti 30%. Olova a jiných kovů vytěžených při výrobě zlata a stříbra, hlavně olova, je veliké množství. Sůl těží se v okršku Saginawském v Michiganu a v záp. New. Yorku. Minerálních vod známo jest v 2830 místech 8850 pramenů. Léčivých pramenů je 635, v obchodu objevuje se 225 druhů vod.

Množství vytěžených nerostů ve Spojených státech
v millionech dolarů.

	za r. 1880	za r. 1890	za r. 1903
Uhlí	96	307	504
Železo	89	260	344
Drahé kovy	75	154	444
Petrolej.	24	90	129
Stavebniny	20	73	120
Měď	36	98	91
Olovo, zinek a j.	16	87	45

7. Obyvatelstvo.

Každého Evropana, jenž vstupuje na půdu unijskou, zajímá pozorovati život Indiánův a černochů, život, o němž nemáme v Evropě potuchy. Z té příčiny podáváme k všeobecné části o obyvatelstvu americkém na str. 67. a 82. některé dodatky.

V té době, kdy Evropané, příslušníci bílého plemene, stěhovali se do Nového Světa, země všechna náležela Indiánům. Indiáni štěpili se v četné kmeny; členové nej-mocnějších kmenů družili se ve veliké svazy. Nejdůležitější byl na území států Spojených svaz Irokesů mezi Hudsonem a Ontariem (viz str. 68. až 76.!). Na severu, na východě a v prairiích žili skoro v čistém stavu národů loveckých. V území dolního Missisipi a směrem ku pramenům Ohia sídlili Wyandottové, od nichž mají původ zvláštní pahrbky zemní v středním Ohiu, na př. Serpent

Veliké lodi uhelné na Ohio u Pittsburgu.

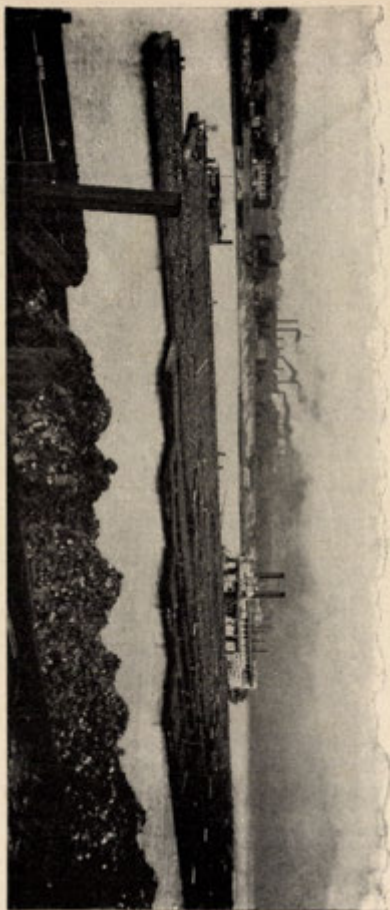

Mount na blízku Cincinnati. V stepních končinách západních mezi Riem Grande del Norte a Coloradem vyskytuje se od starých dob jejich kultura oasní a zbytky sídel pospolitých.

Kam přišli Evropané, všude vstup jejich působil zhoubně na obyvatelstvo indiánské. Válkami, nemocmi a zničením podmínek volného jich života, zejména vyhubením lovné zvěře a zakládáním osad v rozlehlých lovištích jejich, Indiáni sešli tak, že čítají nyní asi čtvrt milionu osob (v Kanadě mnohem méně). Jsou rozdílní dle kmenů, dle svého bydliště, dle poměru k státu a dle vzdělání. Někteří žijí mezi bělochy, zejména v státě New Yorku, někteří v 177 rezervacích, rozložených po 23 státech. Nejvíce rezervací je podél severních hranic v státech New Yorku, Wisconsinu, Minnesotě, Dakotě, Montaně, částečně v západních vysočinách. Jiné osamocené rezervace jsou v jižních horách Appalašských, jiné při dolním Missuri. Dále zřízeno bylo pro ně territorium Indiánské při středním Arkansasu v pohoří Ozarkském, kde jsou shromážděni hlavně kmenové z východní polovice Unie. R. 1889 území to značně bylo zmenšeno o západní polovici (Oklahamu). Přistěhovalců bílých stále přibývá, a nelze chtivosti jejich po pozemcích meze stavěti. Také ve vysočinách tichomořských ukrývají se některé rezervace, v nichž dosud zřítí lze život přírodní. Dle Kürschnera rozeznává se po nejnovějších, všestranných studiích 150 různých národův indiánských, rozdělených ve 400 kmenův o 70 nářečích hlavních s několika sty podřečmi.

Pět kmenův indiánských jest úplně civilisováno v počtu 80.000 lidí; 50.000 jest jich dosud zcela divokých. Živí se honbou, rybažením, sbíráním lesních plodů, žebrotou a krádeží. Ostatní jsou nyní v stavu přechodním. Jsou podřízeni vládnímu úředníku, jenž v rezervaci bývá vládcem neobmezeným. Poněvadž rezervace bývají územími bezcennými, jichž běloši si nevšímají, Indiáni si v nich nemohou živobytí opatřiti. Je nutno jim tedy podpory poskytovat, t. j. posílati jim hospodářské stroje, telata, ovce a kozy k chovu dobytka. Kromě toho posílají se děti jejich do škol, a všude znáti je snahu o jejich povznesení. Leč práce kulturní jde před se příliš pomalu. Některé kmeny jsou nedůvěřivé a chabé, poněvadž se jim druhdy vnucovaly práce a úkoly, s něž síly jejich nebyly. Tak na př. bylo jim zdělávati půdu v krajinách kamenitých, kde málo prší a kde je nedostatek vody, nebo dával se jim, lovcům, do rukou ku pěstění dobytek, s nímž neuměli zacházeti a jež neuměli pěstovati. Indiáni pracují rádi; ale zadarmo, bez užítku pracovati nechce se jim jako nám. Některé rezervace jsou bez plotův a ohrad, tak že stáda bělochů snadno zabíhají do území indiánských a mísí se s dobyt看em rudochů. Při roztrřidování pak dobytka běloši Indiány šidí a kusy jejich si присvojují. Největším nepřítelem Indiánů je kořalka, kterou podtají kupují, o zdraví a sílu se připravují.

Indiáni dobře vědí, jak s nimi běloši před stem let (od 1770 do 1870) zle nakládali a dobře si to pamatují. Jednání to jest ojedinelé v dějinách lidstva. Volá o pomstu do nebe. Kdo chce pravdy se dopítiti, co zkusili ubozí domorodci američtí, ať čte jen angl.

knihu Heleny Jacksonové: „Století hanby“*) a užasne. Nelze se diviti, že Indián považuje bělocha za nejstrašlivějšího a nejpodlejšího člověka, vzpomíná-li, jaké lidi za nositele kultury vláda k němu posílala: prodavače kořalky, rouhače, podvodníky, zpustlíky, loupežníky a vrahy; pln odporu odvrací se od něho, nemusí-li s ním hovořit. Běloši nikterak se nepřičinili, aby získali lásku a důvěru rudých dětí přírody.

Teprve od třiceti let vláda hledí nahraditi, v čem původním vládcům Ameriky uškodila. Dřívější heslo: „Jediný dobrý Indián je mrtvý Indián“, nyní zřídka se slyší. Ale byly doby, kdy dovoleno měli běloši Indiány střeliti na potkáni, slíditi po nich krevními psy kubanskými, úmyslně mezi ně vnášeti nakažlivé nemoci, zvláště neštovice, aby se úmrtnost jejich zvýšila a plémě indiánské vyhubilo. Veškeré úmluvy vládní a sliby byly pouze na papíře. Úmluvy s Indiány nebyly pro bělochy závazné. Tak na př. bylo ujednáno, že Indiáni mohou v některých územích nerušeně žiti, že vyplatí se jim určitý sumy peněz jako odbyté za postoupené krajiny, ale vláda nespĺnila ze slibů jediného. R. 1880 biskup Whipple v Minnesotě ještě s jinými osvícenými lidmi veřejně dokazoval, kterých ukrutností a nespravedlivosti běloši se dopouštěli na Indiánech, a přičiňovali se o to, aby vláda a národ z lidskosti ujal se opuštěného plemene a k vzdělanosti jeho přispěly. Války s rudochy vedly se pouze v Unii; v Kanadě Angličané porozuměvše významu krve rudošské, nepronásledovali jich. Biskup Whipple píše: „Války indiánské jsou nepotřebny a jsou proti Pánu Bohu. Severoamerický Indián jest nejšlechtnější mezi všemi pohany. Vyznává jediného velikého ducha, věří v nesmrtelnost, má bystrý rozum, jest jasný myslitel, je statečný, nezná bázně, neruší daného slova, miluje vášnivě své dítky a rád umírá za svůj kmen. A vedeme války s velikomyslnými Indiány, se Siouxy, kteří chlubí se s pýchou, že nikdy bělocha neusmrtili, s Nez Percéy, Cheyenny a Navaji, o nichž znalci mluví slovy nejkrásnějšími.“

Spis Heleny Jacksonové a články podobné úvahám Wippleovým způsobily podivuhodný obrat ve smýšlení Američanů, probudily v lidu všeobecnou účast s ubohými opuštěnci. F. E. Leupp, ministr záležitostí indiánských, praví: „Každý Indián musí býti považován za tvora rovnorodého s bělochem, a budiž s ním dle toho přiměřeně jednáno! Jest nám vše vynaložiti, abychom dobré, vlastnosti plemenné jejich zachovali. Jejich dovednosti lovecké a síla tělesná snadno dají se přenést na pole hospodářské.“ Vláda podporuje snahy ministroy a vybírá pro Indiány lepší pozemky za rezervace.

Největším ochráncem a přítelem Indiánů může se státi běloch, jenž v čelo rezervace jsa postaven a lidskostí naplněn, otcovsky se jich ujímá, stád a pastvin jejich chrání proti nájezdům bílých osadníkův a dozírá, aby na tržích prodej dobytka dál se pociťv a ne na škodu podřízených. Tehdy Indiáni, plni jsouce vděčnosti, umějí býti oddáni

*) A Century of Dishonour, new edition 1905.

a s láskou upřímnou k němu lnou jako děti k otci. Vědouce, že prezident, jako nejvyšší úředník státu, jest jim nakloněn, mluví o něm jako o „velikém otci washingtonském“. Indiáni různých rezervací rádi se hromadně navštěvují. Dovolení k návštěvám se jim dostává tehdy, když správce rezervace předpokládá, že zájezd civilisovaného kmene bude mít blahodárný účinek na příbuzný kmen necivilisovaný, když blahobyt oněch způsobí touhu po klidném a hospodárném životě v srdcích Indiánů kulturně zanedbaných.

Rudoši v rezervacích zaměstnávají se hlavně orbou a chovem dobytka; kromě toho robí nádoby, pokrývky, koše a všeliké předměty domácího průmyslu. Také upravují průplavy na náklad státní. Ministr jejich vyslal umělce do rezervací, aby studovali hudbu a zpěv rudochů, jejich smysl pro umění a schopnost tvořivosti. V rezervacích přibývá škol, vyučování děje se směrem praktickým, vzhledem k potřebnostem a individualitě kmenů. I není daleka doba, kdy Indiáni novou výchovou povzbuzování jsou, sami se uživí bez podpory státní. O zdravotní zařízení pečují zvláštní lékaři.

Pět zprvu naznačených kmenů civilisovaných tvoří pevné obce s kostely a školami obecnými, sekundárními a učitelskými semináři. Též jedná se o udělení svobody a občanství civilisovaným Indiánům. Ve výroční zprávě „Sdružení pro práva Indiánů“ z r. 1906 se sděluje, že zákaz prodeje lihových nápojův Indiánům v rezervacích se zruší. Dále se uvádí rozprava o tom, že není zákonné, aby Indiánům se zakazovalo opouštět svobodně rezervací, jakož i to, že nesmějí nositi dlouhé vlasy.

Pro děti indiánské, žijící mezi bělochy ve velkých městech, zřízeny jsou školy, z nichž hoši a dívky po dokonané povinnosti školní vycházejí a přiučují se potřebným řemeslům a pracím v domácnostech.

Na farmách a v dílnách se rudoši potom usazují a sami o sebe pečují. Školám indiánským stát dává ročně dva milióny dolarů podpory. Nemalou péči stát věnuje vědeckému studiu indiánských kmenův a vydal mnoho cenných spisův o jich jazycích, pověstech, písních, umění, pověrách, náboženství, stavbách a j. v. I nevyplní se snad předpověď, že Indiáni zajdou, a že po nich zůstane v Unii pouze skrovný počet mišenců.

Starost o Indiány v Americe náleží tudíž k nejtěžším a nejsložitějším úkolům vládním; ale vláda přichází rudochům ochotně vstříc, a jistě podaří se ku blahu jejich a k cti Unie najíti cesty k jich rozřešení.

* * *

V obyvatelstvu bílém pozorovati lze základní typ ze starší doby kolonisační a kmen pozdější, přistěhovalý hlavně v stol. XIX. Angloamerické obyvatelstvo vyvinulo se ze starých, bílých osadníků 13 kolonií na pobřeží atlantském. Na severu i na jihu, ve státech Novoanglických i ve Virginii převládá živel anglicky mluvící a kulturní formy jeho, kdežto v New Yorku patrný jest silný vliv živlu hol-

landského, v Novém Jersey a Delaware živlu švédského a v Pennsylvanii vlivu německého. Unie přejala anglický státní a obcovací jazyk, a jsou-li Američané nazýváni bratrským národem anglickým, přece jen značně od nich se liší na nové půdě, žijíce v jiných poměrech a ideách. Také patrný jsou leckde zbytky kultury francouzské a španělské; tato usídlila se hlavně v Jižní a Střední Americe, ona v Dolní Kanadě. Z Francouzské Kanady vede řetěz starších francouzských osad a stanic misijnářských přes Veliká jezera k ústí missisipskému, jež dosud mají francouzská jména: Detroit, Des Moines, St. Louis, New Orleans a j. Zvláště v posledním městě udrželo se starofrancouzské kreolství; dosud žijí tu patricijské rodiny, pocházející z té doby. Celkem kolonisace francouzská, které jednalo se vždy jen o obchodní faktorie, nechala mnohem menší stopy nežli kolonisace španělská. Stopy španělské kultury pozorovati lze na Floridě a v mexickém západě ve množství jmen a ve způsobu staveb městských. Jsou tu jména San Francisco, Los Angeles, San Antonio, St. Augustine (nejstaršího města v Unii z r. 1565), Santa Fé, Nové Mexico a j. Také západní Indiáni mluví jazykem španělským. Kromě Angličanův a Irů vynikali mezi emigranty Němci a v posledním čtvrtstoletí Slované, Vlaši, židé a Maďaři, majíce převahu nad ostatními.

U vystěhovalcův britských rozeznávají lze část anglicko-skotskou a část irskou, které části následkem národnostní zášti a náboženského přesvědčení i na půdě americké stojí vždy proti sobě. Zejména živel irský to byl, jenž nabyv vlivu od dob války za neodvislost a ještě více od války r. 1812—1814, vzdávající se odpor proti staré vlasti rozdmichoval na pokoreni britské politiky v Americe Severní. Irové mají sídlo své především ve velikých městech a jsouce národnostně a církevně sdružení, zajistili si mocný vliv na veškerý poměr života veřejného.

Pro nás Čechy nejdůležitější částí nového obyvatelstva jsou zajisté lidé národnosti české, kteří roztroušeni jsou po veškeré říši chráněné orlem americkým. První zmínky o českých vystěhovalcích dějí se již skoro před třemi sty let, kdy několik jich bylo mezi prvními zakladateli New Yorku, vypuzeno vyšší pro náboženství z domoviny. O činnosti jejich a významu svědčí vážnost a úcta, již nabyly u ostatních národností a zejména u vlastních Američanů, kteří v nich viděli zdatné pracovníky, nadané myslitele a milovníky občanské svobody.

Podobně Němci před třemi sty let putovali za oceán, opustivše nepohodlnou zemi rodnou, a jako Čechové, Poláci, Maďaři a jiní národové ve velikém množství uchýlovali se tam v stol. XIX. Již v době války za svobodu málo scházelo, a Pennsylvanie byla by přijala němčinu za jazyk státní.

Splynutí nových přistěhovalců, které dalo se dříve v druhém pokolení, pro přílišný příliv cizinců poněkud se zadržuje. Zejména na venkově udržuje se mateřská řeč Evropanů déle nežli u lidí, kterým jest v městech se přizpůsobovati celku. „Světový názor

občanův stává se chtěj nechtěj americkým a proniká tak jich nitro, - že stávají se po delší době neschopnými pro pochopení jiných poměrů životních a kulturních, stávají se Američany rychleji, nežli sami pozorují, avšé ostatní zůstává jen jakousi sladkobolnou, ba často pohrdavou vzpomínkou na minulost ve staré, chudší, ba nehostinné vlasti. "Daneš.

Do roku 1840 býval průměrný příliv přistěhovalců sotva 20 neb 22 tisíc hlav; pak stoupal počet nového obyvatelstva, a r. 1854 po revolučních zmátcích v Evropě přistěhovalo se ku břehům Nového Světa 215.000

osob. Napětí mezi severem a jihem stlačilo potom počet jich opět, neboť r. 1855 přistalo 72.000 nových přistěhovalců, r. 1862 v hlavním

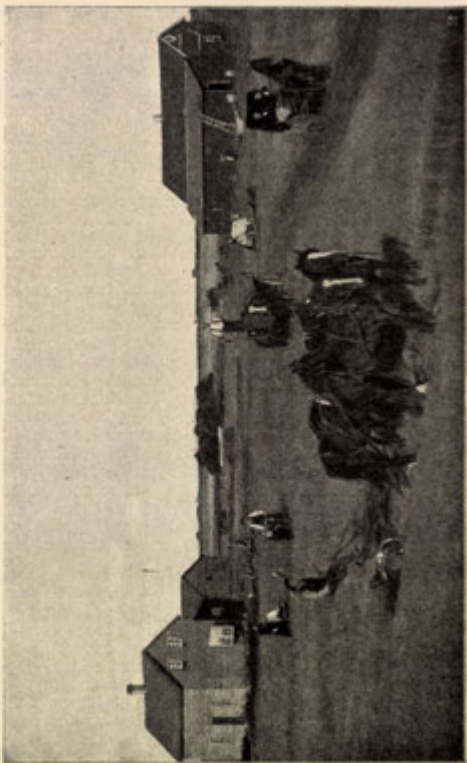

Česká osada při Red Riveru v Sev. Dakotě.

roce války jen 27.500. Po smluveném míru poměry byly příčinou, že ruch vystěhovalecký znova zmohutněl; leč r. 1877 a 1878 poklesl na 50.000 osob, z čehož bylo Němců 29.000. R. 1882 dosáhl počet vystěhovalců 250.000 osob, tedy nejvyššího čísla vůbec. Ale s této výše poklesl počet v letech hned následujících a snížil se konečně tak, že dosáhl výše z let čtyřicátých. Od r. 1905 průměrný přírůstek obyvatelstva přistěhovaného obnášel přes million osob ze dvou třetin z Rakousko-Uherska, Italie a Ruska. Těžiště vystěhovalectví spočívalo původně v Irsku a v Německu; nyní zachvátilo evropský východ a jih. Slovanů přistěhovalo se do států Spojených na 4 miliony; z nich většina utonula v moři lidstva anglicky mluvícího a americky smýšlejícího. Hospodářská a průmyslová krise však způsobily r. 1906—1908, že Amerika nemohla zaměstnati nejen nové přistěhovance, nýbrž i ty, kteří dlouho před touto krizí zde přebývali; i nastal zmatený návrat nezaměstnaných vrstev lidu nazpět do Evropy, čímž se lidu dělnému v Unii uvolnilo.

Mezi vystěhovanci lze pozorovati tři hlavní druhy lidí: rolníky, kteří touží po vlastní půdě, politické nespokojence a podnikatele všelikého druhu. A bývaly tu pro všechny skvělé vyhlidky, jestliže dovedli se poněkud uskrovniti a práci se věnovati. Nyní ovšem jest jinak. První druh občanů přibylých nenachází splnění tužeb svých, poněvadž většina půdy jest v pevných rukou. Chytří Američané lákali a lákají lidi stavu rolnického, ale pak z nich dělají pracovníky polní, kterým nelze jiné práce se chytiti. Příčiny politické jsou stále a stále vinny, že mnoho nadaných a duchaplných lidí stěhuje se za oceán, kde nemohouce talenty své uplatniti, často hynou v městech východních nebo zanikají v dolech západních. Třetí skupina, která záleží z kupců, řemeslníkův a různých vzdělců, jest pro posilnění jednotlivých národností v Americe nejdůležitější; udržuje spojení mezi domovinou a novými působišti, seznamuje Ameriku s poklady ducha a mladou kulturou, připomíná starším druhům sladkost pobytu na hrudi drahé vlasti, vzbuzuje touhu po návratu a tisíce vzpomínky, jež zalétají do rodných chat a k rovům zemělých předků.

Rozumí se samo sebou, že stálý a stálý příliv nových obyvatelů do Spojených států měl neobyčejný vliv na poměry americké, a že třeba bylo zemi chrániti a opatřiti zákony na obranu obyvatelstva dřívějšího. Tak vznikla vystěhovalecká otázka, jejíž stinné stránky vykládali jsme již, hovoříce o Australii a vystěhovaleckých poměrech tamějších. Z Rusi přicházejí také řady chudých židů, kteří v městě New Yorku působili ghetto, největší na světě, o $\frac{3}{4}$ mill. hlav. V jejich židovskoněmeckém jazyce vychází tu několik časopisů tištěných písmeny hebrejskými.

Jih zůstal vystěhovalectví téměř ušetřen, západ je přijímal v okresech zlatonosných. Hlavními územími ruchu vystěhovaleckého zůstávají tedy státy Atlantské od Massachusettsu po Maryland, severní státy Střední

od Michiganu po Montanu. Zde jest pověstná půda farmářů, zde jsou jezera, na nichž mladé paže přistěhovalecké vždy nacházejí zaměstnání.

Na první pohled postřici lze, že ve státech Spojených mezi bělochy a černochoy (barevnými) není přátelského smýšlení. Černoši bývají tu cidiči bot, čišníky, vrátnými a sluhy ve spacích a jídelních vagoních železničních. V domech soukromých vidáme je zaměstnané jako sluhy a kočí. Všude zajímají úřady podřízené, a styk bělochů s nimi omezuje se pouze na styk obchodní. Bohatě oděné černošské dámy pohybují se jenom ve společnosti dam černých.

V jižních státech, kde každý třetí člověk je barevný, shledáváme se s nimi ve všech oborech činnosti lidské; ale poměry mezi oběma plemeny jsou také velice napiaté. Černoši jsou všude pomíjeni. Na drahách jezdí ve zvláštních vozech s nápisy: „Pro barevné“, „Jen pro barevné“, (For Colored People; for Colored People only). Běloch si tu nesedá vedle černocho; černoch, jenž by si chtěl vzít za ženu bělošku, je v nebezpečí, že bude lynčován. Cit, jenž bělocha dělí od černocho, není nenávisť plemennou, nýbrž spíše přirozeným, neznámým odporem. Černochův vzhled vždy odpuzuje. Indián je nám svým zevnějškem příjemnější, černoch nikdy ani dost málo se bělochu nepodobá. Vždy zdá se nám býti protivný. Nátěr kulturní, t. j. způsob života, jehož černoch působením vzdělání a zjemňování nabyl, je tak tenký, že po jeho odstranění „zvíře“ spíše objeví se v černocho nežli v bělocho. Odtud někteří běloši považují černochoy za pololidi, a odtud vysvětluje se radost a slepá vášeň lidu obecného, když může černocho při zlém činu polapiti, pověsiti a zapáliti.

Dle mínění moudrých Američanů neměl president Lincoln, jenž dobře smýšlel se vši zemí, černochoy rovnými učiniti bělochům; kdyby byl déle žil, byl by jistě sám nahlédl, že černí otroci k úplnému osvobození měli zapotřebí dlouhé doby přechodní a náležitého výškolení, aby vyrovnati se mohli bělochům, jichž vzdělanost a světový názor založeny jsou na kultuře mnohověké. Ale nutno jest pohlížeti nyní na vše, jak skutečnost velí; z té příčiny také nynější presidenti používají každé příležitosti, aby veřejně prohlašovali, že barva pro ně není měřítkem pro oceňování lidí.

Neobyčejný rozruch r. 1903 způsobilo, když pres. Roosevelt po prvé v bílém domě washingtonském pozval černocho k tabuli. Filantropové viděli v tom zničení předsudků v trvajícím třídnicím lidstva, časopisy byly pobouřeny. Jiní říkali: „V tom je politika presidentova, ví, že při nejbližších volbách může na černocho spoléhati.“ Leč příčina, pro niž černoch k tabuli presidentově byl pozván, byla zcela jiná, vznešenější. Byla to úcta, obdiv a mravní povinnost hlavy státu, aby ukázala, že váží si občana, jenž pro blaho spoluobčanů vykonává záslužné dílo. Pozvaný černoch Dr. Booker T. Washington, ježž Američané stavi hned vedle Pestalozziho, Dra Barnarda,

generála Bootha a Františka z Assisi, náleží k největším dobrodincům svých černých bližních. Narodil se v otroctví; po jeho zrušení jako 14letý hoch šel do černošské školy, 170 hodin cesty vzdálené, kde nabytí vzdělání a umínil si býti vzdělavatelem černých bratří. R. 1881 založil v Alabamě, v Tuskegee, vlastní školu; původně měl žáků třicet, chatrný dům k obývání a učebnu v opuštěném kostele. Nyní ústav jeho čítá 40 budov s 1500 žáky a 100 učitelův a ředitelů. Z malých začátků vyrostla proslavená Tuskegee Normal and Industrial School, z největších a nejvýznamnějších škol v Americe. Hlavními zásadami této školy jsou: každý žák chudý i bohatý, jest povinen v době pobytu v ústavě přiučiti se nějakému řemeslu, neboť již snaha prací řemeslnou získati chléb a sama sebe živiti, má veliký, blahodárný vliv na vývoj charakteru; za druhé všechny ruční práce, jež jsou ve spojení se školou a ve škole potřebny vykonávají žáci a žákyně sami: chovají dobytek, pěstují zeleninu, dělají cihly, provozují všechna řemesla, kopají zákklady a stavějí budovy dle svých plánů, vaří, perou, šijí, zařizují elektr. osvětlování atd. Poněvadž pak vzdělávání v Tuskegee postupuje s duchem času, vycházejí odtud nejen zdatní učitelé, učitelky a opatrovnice dítek, nýbrž i výborní odborníci nejméně 38 různých odborů řemeslných. Příjmy ústavu jsou: školné, výtěžek za prodané předměty a dary dobročinných korporací, jichž stále přibývá. Povážíme-li, že ústav tuskegeeský připravil nejméně 6000 chovanců pro život, že mnoho učitelův a učitelek učinil schopnými dle osnov jeho dále pracovati a že dal podnět k založení nejméně 15 podobných ústavů, poznáváme, že vliv černocho Washingtona je veliký a že u lidí, jimž vzdělání černochů na srdci leží a tím i snaha po rozluštění palčivé negerské otázky, je ve veliké úctě a vážnosti. Věděl tudíž pres. Roosewelt, koho k tabuli pozval, byť i černocho, neboť sám vždy se vyslovoval, že černoch jako běloch může býti ve službách lidstva členem činným a prospěšným. Dle jeho náhledu osud černochů leží v rukou jejich vlastních. T. Washington píše podobným způsobem: „Budoucnost černochova v Americe záleží v větší části v tom, dovede-li se obratností, rozumem, vzděláním a charakterem učiniti nezbytným v obci, v níž žije.“ Na jiném místě volá: „Vaše barva je proti vám; ztěžuje vaše postavení a váš pokrok; ale vězte, že barva jednou nebude rozhodovati, nýbrž vzdělání, poctivost, pracovitost a skromnost!“

* * *

Plémě žluté zastoupeno jest v Americe Číňany a Japonci. Počet jejich není sice veliký, napočítlo se jich r. 1900 205.036 hlav (viz str. 81.!)*), ale proto přece se strachem a nedůvěrou Američané pohlížejí k nim jako k nebezpečným prvkům, které by mohly v příštích dobách poměry sociální nad míru znesnadniti. Příliv Asiátův od r. 1890 zůstává následkem omezovacích zákonů skoro týž. Lidé ple-

*) Dle Daneše přibýlo z Číny celkem 300.000 osob, z Japanu 100.000.

mene mongolského zaměstnání jsou jednak jako dělníci v dolech a zlatých polích, jednak jako kuchaři, sluhové a čističi v městech, zejména v New Yorku. Tu přebývají ve zvláštní své „žluté“ čtvrti. Kde žijí, jedná se s nimi jako s cizozemci, což sami také pocítují a v brzkou státy opouštějí, zahospodaří-li si neobyčejnou šetrností tolik peněz, aby doma zakoupiti si mohli pozemek nebo provozovati obchod.

a) Církev a škola.

Církev jest v státech Spojených od státu oddělena. Stát o vyznání obyvatelstva hrubě se nezajímá, nepodniká také přesných přehledův a statistik v té příčině, ponecháváje péči o to správám jednotlivých církví. Původním náboženstvím bylo v státech náboženství evangelické. V době války za svobodu jediné v Pennsylvanii a Marylandu bylo trpěno katolictví. Církev evangelická nikdy nezabírala území jiného vyznání, ale rozmnožovala za to počet údů svých četnými sektami, zvláště irskými, německými, v poslední době českými, uherskými a italskými (celkem 50). K různosti vyznání přispívají ještě vyznání židovské a mongolské. Nezávislostí vyznání na státu vyvinuly se neobyčejné závody v činnosti jejich umravňovací a výchovné, jež přivedly všechny náboženské obce k znamenitému rozkvětu. Chrámy jejich a modlitebny jsou přiměřeně upravené, pohodlné, vkusné, osvětlované a vytápěné. V nich věřící se shromažďují a v určitých dnech pravidelně při čaji sdružují, zpívajíce, rozmlouvajíce a přednáškami se vzdělávající. Tak schůze tyto stávají se mocnými páskami společenskými, v nichž údové církve přátele své a známé s ostatními seznamují, ve víře utužují a nevědomky stávají se propagatory své věci. Náboženské spoluzítí, přesvědčení, že jediné po cestě mravouky a zbožného spoluzítí dojdí lze dokonalosti, a úcta k osobám duchovním obráží se i v zaopatřování jejich postavení hmotného. Venkovský farář kterékoliv církve má svůj dům a ročních 3000—12000 franků.

Katolíků páčí se $\frac{1}{4}$ všeho obyvatelstva, evangelíků $\frac{2}{3}$. Organizace církve katolické je nedostižná. Poněvadž církve se státem nemají nic společného, jsou všechny státní a mnohé soukromé školy bez vyučování náboženského. Za to jednotlivá vyznání vydržují si sama školy, na nichž děje se vyučování s velikým úsilím a důkladností. Církev katolická opatřila si zvláštní soustavu vyučovací, jež ji nad jiné církve vyvyšuje. Největší rozdíly ve smýšlení náboženském a často i protichůdné výchovatelské názory vyrovnávají se tu v míru. V přátelských stycích na př. jsou školy, v nichž kněžstvem pěstuje se nejvyšší přísnost vyznání, s vychovávacím ústavem Girardovým (Girard College) ve Philadelphii, v němž se vzdělává volně 1600 chlapcův, a kam noha duchovního jiného vyznání dosud vstoupiti nesměla.

Zvláštní význam mají v státech Spojených školy nedělní a křesťanské spolky mladých mužů. Školy nedělní liší se od našich tím, že jsou v nich lidé různého věku, ženy i muži, čímž pospolitost členů jednoho vyznání ještě více se utužuje. Spolky křesťanských

jinochů mají v Americe vlastní domy se siněmi vyučovacími mimo tělocvičny a sály pro přednášky a vzdělávací zábavy. Nedělní klid zachovává se všude přísně jako v Anglii. Církevní sdružování bývá často přístěhovaleckým rodinám jediným prostředkem k nabytí známostí.

* * *

Americké školy vyvíjejí se po stránce ideální i praktické. Podporují vše, čeho je potřebí pro život, jako je krasopis, dovednost ve stilisaci dopisů, hotovost v počtech kupeckých, v účetnictví, znalost literatury, dějepisu, zeměpisu a ústavy státní. Praktický a všestranný způsob zdělávání má mnohé dobré následky. Nejen že se jim doba povinnosti školní zkracuje, nýbrž pomáhá se lidem dosáti vzdělání i v takovém případě, když minuvše se původního zaměstnání, chápou se životní dráhy jiné. Ve státech Spojených všude slouží člověku velikolepé prostředky k dosažení potřebných vědomostí pro kterékoli zaměstnání a pro kterýkoli stav.

Každý váží si vzdělání a přináší škole veliké oběti. V městech vítají nás mimo kostely a musea paláce školní s drahocennými sbírkami, pomůckami a tělocvičnými zařízeními. Tělocvičny vždy jsou ve spojení s plovárnami. Leč nelze také zamlčeti, že horlivost po novotách zavléká učivo a metody ústavů vědeckých do síní škol obecných.

Školy americké bojují stále s nedostatkem učitelů. Povoláním životním stav učitelský jest málokterým osobám; přemnozí považují povolání učitelské pouze za povolání přechodní, od něhož se odvracejí, jakmile se jim naskytá výhodnější. Následkem toho vyučování na školách přichází do rukou ženských, a postupem jeho vzrůstá se pospolné vyučování dítek obého pohlaví i na školách vyšších. Skoro všecek západ americký přeje tomuto směru, kdežto na severu zastaralými formám školního vyučování jen pomalu odvykají, snad vlivem škol katolických, kde oddělené vyučování přísně se zachovává, snad také proto, že učitelky se vdávají a ve školách často střídají, čímž vliv jejich nejen ve škole, nýbrž i v obci trpí; mimo to slečny neumějí vždy živou mládež obého pohlaví v mezích náležité kázně udržeti. Celkem veliká péče věnuje se na škole obecné učení pamětnému, náslušnému a projevům samostatným. U přirovnání ke škole evropské se jí zcela vyrovná, ano předčí nad ni odbory praktického života, jako vařením, různými pracemi ručními a j.

Poněvadž každý stát pečuje samostatně o své školství, není o něm v Unii obrazu jednotného. V čele školy stojí zkušeny, zdatný učitel jako představený nebo principál, jemuž ostatní členové sboru jsou jako assistenti přidáni a jemu podřízeni. Sleduje vyučování, opravuje chyby paedagogické, činí methodická poučení, zkrátka je duší školy. V čele školství jedné obce náboženské stojí superintendent, zástupce úřadů školních. Ob čas navštěvuje sousední státy a cizí země, aby z vlastního názoru poznal, co je nového ve světě školském.

Také pečuje o kursy a vzdělání učitelstva, jakož i o postup jeho a platy. V rukou superintendenta a principála spočívá všecek mechanismus a dozor nad školstvím. System se osvědčuje.

Všechna učiliště vyšší jmenují se po evropsku universitami. Jest jich značný počet (přes 500), založených státem, městy a soukromníky, kteří ctižádostivě se předhánějí ve snaze, aby ke cti jména a rodu svého university zakládali. Tyto ústavy jsou jak prostředky a rozsahem, tak počtem učitelů velice rozličné; vedle nepatrných, jež

bychom u nás univerzitami nenazvali, vyskytují se tu ústavy, jež rovnati se mohou největším a nejslavnějším na světě, jako na př. starodávná universita Harwardova v Cambridge, v Massachussetsu, roku 1636 založená, mladé ústavy minulého desetiletí, jako Cornellova universita v Ithace, nebo zvláště universita v Chicagu. Na těchto ústavách vládne živý, vědecký duch, jímž

vyrovnává se síla praktického smyslu Američanů pro rozmnožování statků pozemských a podporuje se snaha a péče o vzrůst lidské kultury.

V universitách a vedle nich vyvinuly se jiné vědecké ústavy, jež dospěly vysokého rozkvětu. Vynikající jest Smithsonian Institution (nazvaná po Smithsonovi, jenž ve prospěch ústavu odkázal 3 mill. K), která má nároky na jméno vědecké akademie. Zemský



Vnitřek kongresní budovy ve Washingtonu.

ústav geologický spojen jest s ústavem pro měření a mapování země, s ústavem pro pozorování počasí, s ministerstvem orby a námořnictví, kteréž ústavy samy o sobě lze zváti ústavy vědeckými. Jsou všechny v městě Washingtonu, jež ústavy zvláště jest bohato.

Veliký význam mají rozsáhlá musea zvláště přírodovědecká, národopisná a obchodní, jako přírodovědecké museum v New Yorku, Fieldovo museum v Chicagu, obchodní museum ve Philadelphii nebo obrovské sbírky v Cambridge. Význam museí daleko je tu větší nežli u nás, uvážíme-li, že samostatné vzdělávání nikde tak se nepodporuje jako v státech Spojených. Podobně má se to s veřejnými knihovnami. O kongresní knihovně ve Washingtonu (přes 900.000 svazků) lze tvrditi, že je budovou národního vzdělání. V knihovnách univerzitních nepůjčují se knihy způsobem u nás obvyklým, jen někomu; všichni jsou si tu rovni v sálech, kde vládne naprosté mlčení. Mišení se osob různého povolání děje se i v posluchárnách univerzitních, jichž posluchači často čtvrt nebo půl roku navštěvují přednášky a čtvrt nebo půl roku zase někde pracují, aby si vydělali na nejnужnější živobytí.

Ve všech městech vítají nadšené lidi večerní kursy, a International Correspondence School v Scrantonu v Pennsylvanii sdružuje se všech končin země obratnou methodou svou tisíce lidí, toužících po vyšším vzdělání. Knihou a dopisováním lze připravit každého k jakémukoliv povolání. Cizím jazykům učí se fonografem. Studenti absolvují kursy a zkoušky konají rovněž fonografem, svěřující mu řečnické práce své. Profesori pak práci opravují, schvalují nebo zamítají. Kde je třeba při učení stálého dozoru učitelova, nebo odborníkova, děje se tak ve zvláštních kursech. Tím lze se připravit intelligentům ke zkouškám z kteréhokoliv oboru a dosíci diplomův i titulů, jež mají úřední platnost a dovolují jim dáti se za touženým cílem životním. Takoví stateční self-made men nejsou v státech zvláštností, a každý si jich váží; jsou to zralí, energičtí lidé, kteří ve všem vynikají.

Vyniknuvše a zbohatnuvše, nezapomínají, jak krušné byly počátky jejich zápasu životního, a stávají se zakladateli věhlasných institutů, knihoven a paláců lidových. Mezi takové mecenáše náleží Petr Cooper, jenž r. 1808 vyučil se v New Yorku kolářem. Vynalezl system brzd železničních a zbohatl. R. 1827 vystavěl první železnici v Baltimore. V letech padesátých rozhodl se, že založí ústav, v němž by lidé dosíci mohli vzdělání všestranného. V nádher-ných síních konaly se přednášky přírodovědecké, technické, řemeslné, zdravotnické, politické a j. Veliká knihovna a čítárna jsou přístupny všem vrstvám lidu. Millionář Fayerweather zřídil tu oddělení pro ženy. Po příkladě P. Coopera zřídil millionář Charles Pratt († 1890) v Brooklyně institut nákladem 3·7 mil. dol., na němž nemajetným dostává se vzdělání všestranného. Na ústavě působí přes 100 učitelův obojího pohlaví. Děvčata učí se tu ve zvláštních odděleních všemu nutnému k vedení domácnosti. Poněvadž zakladatel kladl veliký důraz na rozvoj tělesného zdraví, spojeny byly

s ústavem též rozsáhlé tělocvičny, podobně jako na institutě Dresslerově ve Philadelphii a v Rockefellerově v Chicagu. Podobně Andrew Carnegie, jenž z topiče u parního kotlu vyšinul se na majitele velikých paláců v New Yorku, věnoval již na veřejné knihovny sta millionův a hodlá věnovati ještě více.

O umění americkém po našem smyslu lze méně říci nežli o vzdělanosti, ačkoli národ je majitelem drahých a vzácných sbírek uměleckých, jež probuditi mají mladé talenty k následování. Nedostává se však vynalézavých umělců, kteří by z ohromného bohatství uměleckého dovedli těžiti. Jediné ve stavitelství vyrostla v Americe veliká díla a zvláštní sloh, jenž se vyznačuje mohutností a úchvatností. Jako příklady americké duchaplnosti, řešení odvážlivých návrhův a nejnovějších vymožeností technických jmenovati sluší Eastriverský most, kongresní knihovnu, obelisk Washingtonův a množství železných budov



Bílý dům ve Washingtonu.

do oblak trčících, jimž se všeobecně říká „mrakoškraby“. Na místo útulných místností, kde u nás lze potěšiti se krásnou hudbou, Američanům nabízejí se s velikou reklamou a výpravou obrovské, omamující cirkusy kočovné, jež daleko jsou pod úrovní uměleckých požitků, jakých poskytují naše koncerty filharmonické. Proto s radostí vítá všecka Unie vynikající houslisty a pěvce evropské, aby poznala pravý požitek opojné krásy hudební.

Veřejný tisk v státech Spojených má velikou moc a veliké rozšíření. Až do nejvzdálenějších osad státu docházejí denníky, a osady o několika tisících obyv. mají často své noviny několikery. První časopis uvedl v život r. 1721 James Franklin; r. 1800 bylo jich 200, 1850: 2526, r. 1880: 10.101, r. 1889: 16.319, r. 1897: 22.339 časopisů.

b) Charakter obyvatelstva.

Jiří Washington, zakladatel států Spojených, tušil, že původní hranice nestačí rozmachu nového tělesa státního, a že Mississippi nebude tvořit na západě jeho hranice, nýbrž že bude vlastně ústřední tepnou jeho. A skutečně, v polovici XIX. stol. rozprostřela se kolonisace až k oceánu Tichému. Veliké prostranství teritoriální přiléhá povaze Američanův, volnosti ústavních poměrův a politického života. „Vrozená snaha po volném rozpětí nachází tu nejkrásnější podporu v tom, že svobodně lze zkusit svých sil na prostranství tak nesmírném a v odborech tak rozmanitých jako nikde jinde na světě a při tom beze všeho omezování, nejvýše jen s diskretní, ale účinnou podporou hospodářského celku, totiž státu. Tím dán jest expansivní, široký a volný ráz hospodářství amerického, tak rozdílný od stísněných, ale při tom hlubších a daleko intensivnějších method evropských.“ Daneš. Američanům vrozena je podnikavost, jež nebojí se největších vzdáleností, nejvyšších hor, staveb do oblak čnějících, neprudších proudů říčních, průplavů, hlubin jezerních a mořských, nejintenzivnější činnosti tělesné i duševní, ani nejdivočejšího zápasu o existenci. Zápas ten a shon za živobytem jest téměř jejich životním určením a trochu pohodlí, trochu sportu, nebo štěstí rodinného, jsou jim pouze krátkou pomlkou a oddechem k nabytí sil v běhu za novými podniky. Ze shonu toho vykrystalovala povaha pravého Američana, jemuž nikdy neschází statečnost, sebevědomí, lásky ku práci, otevřenosti povahy, obětovnosti pro velké cíle, touhy po zlatě, vykořisťování odběratelův i dělnictva, ale někdy nedostatečného smyslu pro vyšší cíle. Leč jako všude, přehánění se i zde, zejména let za dolary, jehož prý se účastní kdekdo.

Američané vyznačují se potřebným vzděláním, jímž předčí nad vzděláním evropské, sledující cíle po většině praktické, neboť již z mládí jest jim nastupovati v život, v němž se hledí co nejdříve a nejbezpečněji samostatnými učiniti. Nechť přijdeme do kterékoli dílny, kde se pracuje nástroji a stroji, všude nalézáme doklady americké vynalézavosti a výsledky, jichž poskytuje dělba práce. Dělba práce je příčinou, že živnostníci a průmyslníci vynikají v jednotlivých oborech, v nichž se velice zdokonalují, hospodářské podniky a kapitalistická sdružení, trusty, zakládají, jichž cílem jest veškeru produkci v určitém, úzkém oboru v sobě soustřediti a ceny dělnictva i výrobků obecnstvu na škodu veřejného blahobytu vnucovati. Leč i pracovníci se sdružují, a tak hlavním rysem sociálních poměrů v státech Spojených je nyní soustředění vrstev středních proti oběma nepřátelským táborům: proti kapitalismu, trustům, i proti organizovanému dělnictvu. Poněvadž pak strany stávají často v příkrém odporu proti sobě a někdy proti všemu obyvatelstvu ostatnímu, jeví se všeobecně snaha omeziti moc obou těchto organizací protichůdných. Tím také vysvětliti lze pud po povznesení a povýšení, jenž při neomezené síle a moci zlata jeví se jako snaha po zvyšování



Most přes East River v New Yorku.



Hřbitov Greenwoodský u New Yorku.

a rozmnožování příjmů. Neblahý pud ten působí, že pilní farmáři odlučují se od orné půdy, uchylují se do měst, do okresů zlatonosných neb i do končin, kde je půda skutečně neb i zdánlivě lepší a výnosnější; mimo to způsobuje neobyčejné a nápadné stoupání mzdy dle osobní dovednosti, což způsobuje v zemi, kam ročně statisíce nových rukou pracovních přibývá, zvýšení cen potřeb životních a neobyčejnějších předmětů spotřebních, tak že příchodí překvapen jsa, brzy poznává, že výše mzdy a odměn za práci, o nichž v Evropě lákavě a slibně se hovořívá, poměrně menší jest, nežli v staré domovině. Při nepřísnném policejním dozoru vyvlíejí se tu pak mnohdy hrozné způsoby pracovních a služebních smluv, jež při neznalosti jazyka anglického bezradným přistěhovalcům jest uzavíratí s vykořisťovateli americkými, někdy i s lidmi druhdy též přistěhovalými, života zdejšího znalými a prohnányi.

Jádrem obyvatelstva jsou dosud farmáři a kupci. V Jižních státech vyvinul se stav velkostatkářský, jenž zaujímá nyní místo bývalých otrokářských pěstitelů bavlny, jichž moc sesula se válkou otrockou (1861—1865). Farmáři trpí hlavně tím, že vedoucí kruhy podceňují zájmy jejich, věnujíce větší pozornost zájmům obchodním, průmyslovým a bursovním.

Nejpodstatnější důvod pro to, že obyvatelé Spojených států, t. j. bílé lidstvo různého původu a sobě cizí, tak rychle v jediný národ srostli, záleží v rychlém podmanění ohromného prostoru a v tom, že nebylo a není tu prostředí ani příčin k vývoji jednotlivých národností; k duševní pospolitosti vede všechny občany jediný cit, aby vytvořili ze sebe oprotiv Evropanům svět ne-li lepší, tedy aspoň jinak přízpůsobený. Tento cit jest v zemi demokratické rovnosti neobyčejně vyvinut, poněvadž národní hrdost Američanů nepřijímá popudů z věkovité historie, jak na př. mají Angličané, Francouzi, Čechové, Němci a jiní národové, nýbrž právě ze zásad, jichž lidstvo nejméně uznávalo, a o nichž dějiny vypravují jako o neobyčejných zvláštnostech, často kaceřovaných a všeobecnému zřízení nepřijemných: ze zásad rovnosti a svobody nejen společenské, nýbrž i náboženské. Všeobecná důvěra v budoucnost, jež občana unijského oduševňuje, a jistota, již má, že každý do Unie přichází z lásky ke svobodě, působí na přistěhovalce tím přesvědčivěji, čím hlouběji žil ve společenském životě v Evropě.

Vnější znaky lidí národa amerického, pokud se týče tvarů tělesných, jsou při rozmanitosti původu a smíšení krve sotva patrný. Nápadna jest zvláště náklonnost k hubenosti mužův i žen, hranatí tvary čelisti, jež připomínají rysy obličejů lidí domorodých, ačkoli tu o smíšení s nimi mluvití nelze. Má-li vliv na tuto věc působení povětrnosti nebo stravy (kukuřice), je neprokázáno. Nápadněji vystupují zvláštnosti, jež způsobují ustálené mravy, zračící se v rovno-

cennosti cizích národností, v úctě ku práci a vynalézavosti, v přiměřenosti jednání a spořádanosti života, ve výchově mládeže, v jednotnosti staveb a rovnosti ulic, v stejném oděvě, zábavách, v střídmosti v jídle a pití atd.

Američané přijali za svůj nejen anglický jazyk, nýbrž i vlastnosti, náklonnosti a zvyky, jež zřejmě na anglický původ ukazují. Obydlí s koupelnami a pečlivě ošetřovanými trávníky zřízeny jsou po způsobě anglickém. Rovněž z Anglie přinesli si osadníci smysl pro život rodinný a snahu vychovávatí dítky k samostatnosti, při křtu dávati jim nejméně dvě jména, pozdravovati smeknutím klobouků pouze ženy, třikrát denně jísti, ale za to při snídani a večeři hostiny strojiti. Také anglické soudnictví, zřízení církevní a školská, obchodní duch a veliká záliba v reklamě zůstaly prvním Američanům dědictvím po odchodu z Evropy. Američané jsou zdržlivější a družnější nežli Angličané a nepodceňují lidi jiných národností, dobře pozorují přednosti přistěhovalcův a hledí všemožně, aby cizinci o domovině jejich vždy měli dobré ponětí. Poněvadž nemají dějin, šlechty, ani vyšších tříd stavovských, vyrostli jako praví demokrati. Anglická krev s počátku nápadným způsobem ve směsi národností unijských vynikala, ale nyní patrný je vývoj národností cizích, které tím zřejměji v popředí vystupují, čím více se přichylují povaze anglicko-americké. Není tudíž správná domněnka, že Američané jsou vlastně Angličané přizpůsobení poměrům zaoceánským.

Praktický smysl Američanů proniká z dílen, továren a strojoven i do ulic, domácností a zábavních místností. Na kuželnících mají žláby pro vracející se koule tak zařízení, aby se hráčům zrovna k rukám přivalily, aniž bylo by se jim shýbati. Koule vracejí se pomalu, aby se neotloukly. Cidič bot tak si počíná, aby se rovněž nemusil shýbati; staví zákazníka na vysokou židli, čímž boty k leštění má v téže výši jako ruce.*) Zvláště pohodlná a praktická zařízení pozorovati lze na železnicích. Veliké, těžké, klidně jezdící, vzdušné a osvětlované vozy mají pohodlná sedadla; v každém voze je studená voda pitná, umyvadlo s mýdlem a ručníky, transfer-tickets, jimiž lze několika slovy obstarati přenos zavazadel; v každém voze máme příležitost opatřiti si pokrmy, nápoje, noviny a knihy, jež na dlouhou dobu ku prohlídce jsou půjčovány; aby při sestupu nebylo třeba dělati vysoký krok, jsou po ruce zvláštní stoličky, s nichž pohodlně lze potom sejíti. Každého ihned poutají v předu lokomotiv cowcatchers k odstraňování překážek na kolejích, a v předu vozů tramwayových rámy, jež v čas spuštěny jsouce, každou osobu na kolejích padnuvší, zvedají a zachraňují. Velmi dobré je zařízení „Express Companies“ pro dopravu zboží, kteréž společnosti jsou ve spojení se společnostmi poštovními a železničními, neboť člověku

*) Čištění bot a šatů v Americe je zaměstnáním důležitým, poněvadž starost o ně ponechává se každému členu rodiny i hostem v hotelu. Pověsí-li cestující v hotelu šaty za dvěře nebo boty před ložnici, ráno najde je nevyčištěny, nedotknuty.

není třeba o nic se starati, nežli o přesné udání adresy a o zaplacení povinné taxy. Praktická zařízení shledáváme v prodejnách, na farmách, v mlékárnách a sýrárnách, v chlévech, na přechodech železničních, u pokladen nádražních a parníkových, zkrátka všude, kde



Vnitřek Pullmannova vozu na železnici americké.

Ize ušetřiti času, síly a rukou lidských. Ulice ve velkých městech pro orientaci označují se číslicemi a písmeny a, b, c atd. Aby v novinách každý mohl najíti zprávy pro svůj obor, podávají se v nich krátké obsahy dlouhých statí, což značně přispívá čtenáři, že není mu třeba prohlížeti statí celé.

Píše-li se adresa do Spojených států, jest napsati kromě jména města i jméno státu nebo jeho zkratku, poněvadž města téhož jména vyskytují se v různých státech. Je tu 32 Washingtonů, 20 Monroe, 20 Portlandů, 19 Londonů, 19 Buffalů, 17 Clevelandů, 14 Brooklynů (6 Brookline), 6 Chicag, 4 New Yorky atd. Jako ve všem i v reklamě Američané jsou velcí a nedostizní. Reklama naše je stínem reklamní činnosti americké, jež vyžaduje ohromných sum peněz a poskytuje mnoha lidem značných příjmů.

V městech venkovských a v obcích od hlavních tratí železničních vzdálených, jsou ovšem mnohá zařízení ještě příliš primitivní. Tu a onde není poštovních schránek, není poštovních posílů, není osvětlení, dláždění a j. Farmáři dávají dopisy a věci do plechových schránek, jež na křižovatkách silnic a drah jsou postaveny. Co se do nich nevejde, pokládá se prostě na ně neb vedle nich, a pošta to přesně v čas odevzdává. „Nikdo frankovaných zásilek se nedotýká, nikdo ničeho neukradne, ačkoli Amerika vždy ještě bývá útočištěm většiny evropských podvodníků“, dokládá Ludvík Fulda.

Státy evropské jsou útvary, jichž dějinné určení a zájmy mnohdy odchyľují se od zájmů většiny obyvatelstva; ale v Americe veškerο státní a veřejné zřízení je na prospěch života národního, jest jeho výslednicí a jemu všestranně přizpůsobeno; není ideám lidu cizí, jest zástupcem a představitelem občanstva, přijímajíc na se povinnosti a úkoly, s něž občané sami nejsou. Občané tvoří stát, a stát je ve službách jejich jako podporovatel snah hospodářských, jako ochránitel vnějších nepřátel, jako úřad, k němuž odvolatí se může každý jednotlivec, a jehož kontrola je bez dynastických ohledů, kamaril, tajných kancelářů a tajných rad; vláda je tu nutným doplňkem organisace života národního a kulturního. Proto také nejvyšší úřadové všech odborů jsou v úzkém styku s lidem, poněvadž jejich činnost směřuje jediné ku povznesení občanstva. Úřady nabyly všude účty, neboť každý ví, že plní své povinnosti pro blaho a potřeby obecné. Aby národ informoval se o činnosti vlády a úřadů, vydávají se bezplatně poučné a srozumitelné zprávy, obsahující průhledný materiál ku posouzení vládních úkolů.

Není tudíž divu, že politický zájem obyvatelstva amerického vyvinut jest v míře takové, jako nikde jinde. Volby americké jsou událostí, hýbající veškerým obyvatelstvem. Zvítězí-li strana republikánská, určuje několik let směr politiky svojí; zvítězí-li strana demokratická, rozhoduje též po řadu let v intencích svých, ustanovuje úředníky ze svých stoupencův a dává směr všemu ústrojí vládnímu potud, pokud při nových volbách štěstí volební se neobráti ve prospěch politických protivníků.

Sebevědomí a demokratický duch ovládá všechen národ. Cizinec, jenž na půdu americkou vstupuje, brzy to pozoruje a souhlasí s W. C. Adamsem, jenž praví: „Nevidíme tu třídního a stavovského rozdílu, nikdo před nikým nesmeká klobouku, nikdo není nikomu poddán, nikde nevidíme na ulici špinavého povalovače, nikde člověka lépe oblečeného. Zevnějškem nerozeznáváme nejbohatšího Američana od

řemeslníka, jež na první pohled považovati můžeme za velkoobchodníka nebo velkopřemyslníka. Bohatství všude si váží, ale nikde lidé nezvykli boháče považovati za vyšší bytost nebo za příslušníka zvláštní třídy společenské. "V Americe není poklonkářův a šplhavců; každý ve svém postavení zachovává mužnou důstojnost, jakoby řici chtěl: „Konám tuto práci, protože jsem si ji vyvolil". Není tu práce člověka nedůstojné, kdo pracuje, je ctěn a vážen. Demokratický duch vězí v ovzduší, každý se jím nakazí. I žebrák má svoje sebevědomí. Američané bývají zdvořilí; ani nadřizení nemají ve zvyku rozkazovati; přání svá projevují ve formě prosby. Odtud vysvětluje se, že chudý mluví s bohatým, dělník s mistrem, jednoduchý s prezidentem jako muž s mužem, bez ostychu, přirozeně, slušně, zdrženlivě, vážně i žertovně dle okolností.

Sebevědomí amerického občana jeví se v samostatných projevech a v samostatných činech. Již od dětství vštěpuje se mu pevně smýšlení, sebedůvěra a samostatné počínání ve všech oborech; dle výrokův učitelův a učitelek dítě vládne ve škole i v domě. Kde se udá příležitost, dává se volnost vůli dítěte, na př. při nákupu v obchodech, při volbě jídel u snídaně nebo při hostině, při volbě přátel a přítelkyň. Děti smějí si navzájem dopisovati, domlouvati se ku procházkám. Následkem toho nemohou se přizpůsobiti kázni, kterou my na dětech vyžadujeme. Nelze upřít, že způsob vychování vede ke zvláštnímu chování dospělých, na něž v Evropě nejsme zvyklí. Američan vchází do obchodu s kloboukem na hlavě bez pozdravu; v nejlepší místnosti obchodní zapaluje si doutník a odchází, aniž koho oslovil; vstupuje do lékárny, vyhledává něco v adresáři a odchází, ničeho nekoupiv; vchází do hostince, píše dopis a jsa hotov, beze slova, nikým nerušen, zase ubírá se za svým povoláním. V době přednášek a kázání má klobouk na hlavě a nestará se o to, jsou-li zadní spokojeni nebo ne. Osobní svobody v Americe lidé si více váží a více ji ctí nežli v Evropě; odtud pocit samostatnosti, jenž vyplývá ze zvyklostí a zřízení celým národem uznávaných. Kromě presidenta nezdraví smeknutím nikdo nikoho. Sedadla na lodech jezerních, říčních, při pobřežích jsou všem společná; rozeznává se pouze jediná třída. Kdo zaplatí víc, obdrží sedadlo vycpané a otáčivé. Demokratický duch i v tom se jeví, že každý cizinec může dle vědomostí svých k nejvyšším hodnostem se povznésti kromě presidentství. Ani děti bohatých lidí neznají rozdílův třídních ve společnosti lidské; hrají si nenuceně a klidně s dítkami rodičů chudých.

Žena v Americe má postavení privilegované, zvláště žena vzdělaná a duchaplná. Na vysokých školách stoupá počet studentek na 50% až 60%, na ústavech učitelských až na 90% a ještě výše. Na některých školách bývá více posluchaček nežli mužů. Kde jedná se o požitky duševního života, tu ženy jsou všude. Mimo to ženy v Americe mají větší účastenství na zaměstnání mužově nežli v Evropě. Mnohem častěji vyskytují se tu jako samostatné obchodnice a majitelky velkozávodů. Ženy americké jsou všeobecně velmi hezké, vnadné,

družné a vzdělané. Se zvláštním vkusem dovedou zařídit si přibýtek a oděv, jenž bývá jednoduchý, ale velmi úpravný. Jako podporovatelky vzdělání a dobročinnosti jsou Američanky nepřekonatelné; temperenclářství jest dilem jejich. Jest podivuhodno, kterak dopoledne, bývajíce ve schůzích, organismus domácnosti ovládají, dobře obědy připravují, vzornou čistotu zachovávají a čeleď v činnosti udržují; jsou velmi pilny a jsou-li dobře situovány, v hudbě a v krásných uměních obeznalé. A právě proto, že mají tyto vlastnosti a že v době dřívější, kdy mužů bylo mnoho a žen málo, a kdy na ochranu jich zvláštní zákony bývaly vydávány, požívají ženy dosud všude zvláštní úcty a přednosti. Pro pohodlí žen mívají hostince a nádraží zvláštní vchody jen pro dámy. Na drahách pouličních každý ihned ženám vznešeným i chudým přepouští své místo. Tajemník Rijs vypravuje: „Když Roosevelt byl ještě guvernérem newyorským, postoupil jednou místo své tovární dělnici v roztrhané kazajce. Ponoukalo mne to, pošeptati děvčeti, kdo jí místo přepustil, ale Roosevelt to pozoroval a příležitost k tomu mi odňal.“

Ženy dovedou však též využívatí výhod postavení svého s takovou bezohledností, že již i mezi zástupkyněmi zásad pro právo žen často slyšeti jest napomínání ke zmírnění přehnaných požadavků, jež mají zhoubný účinek na poměry manželské a rodinné.

Zvláštní poměr vyvinul se mezi služkami a paními. Služka nehovoří tu v domě Brownově o své „paní“, nýbrž o „paní Brownové“, dávajíc na jevo, že „neslouží“, nýbrž v domácnosti „pomáhá“. Kdyby se paní zapomněla, a jmenovala by pomocnici služebnou, dostane se jí ihned připomenutí, že nenáleží k damám dosti vzdělaným. V časopisech čteme takovéto inseráty: „Dáma (Lady) hledá místo pradelny. Offerty . . . na . . .“. „Dáma (běloška) doporučuje se k obstarávání prádla. N. N.“ S pomocnicí musí se zacházeti přívětivě, jinak okamžitě odchází, poněvadž nemá smlouvy na určitý čas. Vysvědčení o chování a dovednosti nepotřebuje, poněvadž může nastoupiti hned na několika místech, ježto poptávka po služebných jest vždy veliká. Za to, že se tak říkajíc ku práci snižují, musí se též náležitě honorovati. Všeobecně mívají měsíčně 60 až 70 franků, jsou-li obratné, i 150 fr.; dobrá kuchařka získá až 200 fr. Z té příčiny mnohé rodiny newyorské, aby unikly svízelm se služebnými, bydlí a stravují ve velkých hotelích. Služebné děvče do Ameriky se vystěhovavší, dosud nikdy se do vlasti nevrátilo, protože práce je tu lehčí, nečistí bot a šatů, nechodí do trhu, obchodníci přinášejí potraviny do domu, není jí třeba tahati z trhu koše v úboru služby, může choditi i ve všední dni v klobouku a v pěkném šatě jako v Evropě v neděli, ukládá si, je-li šetrná, hezký peníz a konečně se dobře vdává, stávajíc se vlastní domácí paní. Není případem řídkým, že šetrné děvče ušetřilo si ročně 1000—1500 fr.

Dle vládní statistiky z r. 1903 roste počet žen, které prací rukou svých živí sebe neb i své rodiny. R. 1880 bylo žen nejméně 16ti-letých, jež pracovaly za mzdu, 2,353.988; r. 1903 bylo jich 4,833.630, čili o 105.3% více. Jak ženy hrnou se do práce v oborech průmy-

slových, ukazují se tím, že r. 1880 jich zaměstnáno bylo pouze 16%, kdežto r. 1890 19%, r. 1900 20·6%. Zvláště mnoho vdaných žen přispívá prací rukou k dobru rodiny, z osmnácti průměrně jedna. V statistice ženy rozříděny jsou nejen dle věku, plemene, národnosti, manželského stavu a zaměstnání, nýbrž i dle vztahu k rodinám, ve kterých žijí. Celkem se napočítlo na pevnině Spoj. států (bez Aljašky, Havaje) žen 23,485,559, z nichž pracuje 4,833,630. Pracujících žen bylo 68·4% mladších 35 let, 44·2% mladších 25 let a 25·6% nedosáhlo 21 let. Počet rozvedených žen nelze určit, poněvadž ženy v mnohých případech se nepřiznávají, že jsou rozvedeny. Ale z těch, jež se přiznaly, 55·3% je odkázáno na výdělek vlastní. Poměrně větší množství žen pracujících je černošek 1,119,621, bělošek z rodin domorodých 1,771,066, bělošek zde rozených z rodin přistěhovaých 1,090,744, bělošek přistěhovaých 840,911, Indiánek, Číňanek a Japonek 11,288. Ve všech 303 povoláních, jimiž obyvatelstvo americké vydělává si chleba, zaměstnány jsou ženy až na devět. Pět žen bylo loživodů, devět bylo na železnicích zaměstnáno nakládáním zavazadel, 31 zastávala zaměstnání brzdářů, 7 konduktérů, 45 inženýrův a topičů, 26 výhybkářův a vlajkářů; 43 byly vozky na drožkách a kočárech, 6 kořalo práci lodních tesařů, dvě byly pokrývači střech, 185 pracovalo při zaměstnání kovářském, 508 při strojníckém, 8 při kotlářském; 11 žen zaměstnávalo se vrtáním studní, 31 páčila vápno, dřevěné uhlí a koks. Dvě ženy označeny jsou jako motoráci. Skoro čtvrtinu veškerého počtu zaměstnaných žen tvoří služby; 456,405 bylo farmářských dělnic a z těch 96·8 procenta připadalo na Jižní státy a 361,804 z nich bylo černošek. Dále bylo 338,114 šiček, 327,206 učitelek, 328,935 dělnic v prádelnách, 231,458 pracovalo v prádelnách, 146,929 hospodyněk a sklepnic. (Denní Hlasatel, Chicago 1907.)

Pohostinnost a štědrost Američanů zasluhuje chvalitebné zmínky. Zejména lidé chudí, jež osud sem a onam zanáší, vypravují, že na venkově přístřeší ani pohostění nikdy jim nebylo odepřeno. Cestujícím tovaryšům bývá dovoleno na stanicích železničních mezi obecností se připlíchnouti, zdarma se svézt a před konečnou stanicí se z vlaku vytratiti. Cizincům v pravdě bývá někdy za těžko pro krátkost času vyhověti pozváním, jež z různých stran k návštěvě jich docházejí.

Štědrost Američanů stala se skoro příslovečnou. W. C. Adams píše, že je modou darovati hostem na památku ty předměty, jimž se v domě podivují.

c) Obydlí, hustota obyvatelstva a poměry mezdní.

V státech Spojených shledáváme samoty a města; vesnic mimo indiánské pueblos v Novém Mexiku vlastně ani není. Má se to se všemi jako s národní povahou lidu. Američanu je nepohodlna závislost na správě malé obce, miluje osamělý život na venku nebo hlučný život ve velikém městě, kde ztrácí se v množství, žije životem právě tak svobodným jako na prairiech, nikým nekontrolován

a nerušen. Osamocené dvorce, farmy a letní sídla záleží skoro zcela ze dřeva. Stará, hrubá budova, zvaná „Blockhous“, ustoupila všeobecně budově, již jmenují „Framehous“ a již stavějí z osekáných trámův, ohoblovaných prken a kryjí šindelem. Tvary staveb jsou nejrozmanitější, ale všechny prakticky rozvržené pro pohodlí Američanů. Mezi pěknými domy rozeznati lze hlavně tři typy a) slohu původně amerického, b) slohu Queen Anne s šindelovými štíty a lomenicemi a c) slohu koloniálního, t. j. vyvinutého, klassického slohu anglického s umělými sloupy a různými přístavbami praktickými. Nejjednodušší domy nemají sklepů, stojí na zemi na podložce ze silných, přitesaných klad, jež lze dle potřeby nadzvednouti, po připadě i se stavbou na jiné místo posunouti. Není v nich vlhka; Američané si libují, že je v nich zdrávo. Kostra stavení pobíjí se prkny a latěmi. Z vnitřku připevňují se na stěny sádrové desky různě ozdobené, z venčí dvojí prkenné obití s proloženými vložkami dehtovými. V domě nescházejí koupelny, jež umísťují se vždy na blízku ložnic. Kuchyně mívají zvláštní vchod. Soukromé domy ve velkých městech bývají ze žuly a mramoru; převládající stavbou je však všude jednoduchý, barevný dům o půldruhem patře s verandou, na níž v létě dovádějí děti a houpají se dámy; cizincům zdá se býti hračkou, do krásné krajiny vsazenou. Stavba domu trvá dva nebo tři měsíce, poněvadž veškerý součástky jeho lze opatřiti si hotové. Pohodlný dům pro dělníka o pěti místnostech je v státě Ohio za 700 dolarů, v předměstí některého města



South Broad Street ve Philadelphii.

pennsylvanského o 7—9 místnostech, koupelnou a ústředním topením za 2600 dol.

Hlavní rozdíly ve stavbách jeví se na severu, kde dělají se zdi silnější proti zimě, a na jihu, kde střechy přečnivají přes široké ochozy, aby chránily lidi dešťův a úpalu slunečního. Nátěr stavení bývá bílý. Potřeby dopravní a správní vyžadují soustředění místního, způsobují šíření osad, ale ne tak intenzivně jako v Evropě. Z nutnosti vznikají tu vsi, nebo lépe řečeno zárodoky osad, které někdy vzrůstají v mohutná, překvapující města, ale někdy opět zanikají, když na př. kraj přestal poskytovat té neb oné plodiny, nebo když směr dopravy byl přeložen do krajiny jiné, nebo když doprava vůbec pře-

stala. Bývají to zpravidla přístaviště na pobřeží mořském a na březích řek, doly, průsečíky křižujících cest atd. Vznikají tím způsobem, že podél řeky nebo podél cesty od dolů k železniční trati vedoucí, vyrůstá první řada domků. Jsou to domky obchodní, zpravidla jednopatrové, nad nimiž brzy vyrůstají první patra jako skladiště různého zboží, a v pozadí stavení obytná pro rodiny kupecké. Tak povstává první, hlavní třída obchodní. Vyrůstá-li osada, vyměřují se v pravém úhlu ulice poboční a plochy stavební rovněž v pravidelnosti v Americe pověstné. V týchž liniích pravidelných, v pravém úhlu se sbíhajících, rozděleny jsou i celé státy, státy v hrabství, hrabství v osady, pokud přírodní poměry tomu dovolují. Rovněž silnice křižují všude v úhlech pravých. Má-li osada příznivou polohu obchodní, mohutní tempem v Evropě neobvyklým. Někdy se stává, že města s výše rozkvětu náhle klesají, předstížena byvše některou sousedkou, šťastnější osadou, již výborná poloha k velikosti a k rozmachu pomohla. Několik jest takových měst, která mezi roky 1890 a 1900 zastavila se ve vzrůstu a upadala; tak na př. Cincinnati, do let šedesátých vládkyně západu, v závratné rychlosti šlo ku předu, ale potom Chicagem a St. Louisem bylo předhonojeno a nyní opět Buffalem a Clevelem zastiněno. Mezi jmenovanými roky 1890—1900 přibýlo v Cincinnati 28.998 obyv., což činí 9·7% obyv. městského, o něco více nežli polovici průměru unijského, (17·6%) v témž času. Město tudíž relativně značně ve vzrůstu povolilo, zatím co polohou šťastnější velkoměsta Chicago, Cleveland, Buffalo, St. Louis a j. předčila přírůstkem obyvatelstva nad unijský průměr. V Chicagu přibýlo v té době 54·5%, v Clevelandu 46·4%, v Buffalu 37·2%, St. Louisu 27·2%. Jestliže tato nestálost v počtu obyvatelstva jeví se ve velkých městech, lze totéž pozorovati u větší ještě míře v městech malých, v městech střední velikosti a zvláště v městech horních a tu, kde soustřeďují se hlavní cesty obchodní.

Obyvatelstva měla města:

	1890	1900	1905
Albany N. Y.	94.151	94.293	98.537
Charleston S. C.	54.955	55.807	56.317
Lincoln Neb.	55.154	40.169	?
Lunchbury V.	19.709	18.891	?
Omaha Neb.	140.452	102.555	124.167
Rutland Vt.	11.499	11.760	?
Saginaw Mich.	46.322	42.345	55.000 (?)
Troy N. Y.	60.956	60.657	76.513

Z této malé tabulky je patrné, že rok 1900 znamená velice nízký stav hospodářského vývoje, kdežto r. 1905 značí periodu rozkvětu. Data z r. 1905 nejsou daty úředními ze všeobecného sčítání lidu, nýbrž pouze daty z nahodilých příčin pořízenými; přece však jasně dokazují, jak obrovským pochodem některá města ve vzrůstu pokračují.

Vzrostlé město, v jehož okolí soustředilo se několik výhodných

podmínek životních, šíří se obyčejně v podobě šachovnice, nebo častěji podélně ve směru hlavní třídy a jest pěkně v čtyřúhelníky rozděleno. Na blízku třídy hlavní pozemky brzy se zdražují, a tísní se domy, v nichž obchodní obyvatelstvo zůstává. Jinými směry rozšiřují se továrny. Továrny vytlačují mnohdy ze středu města obyvatele dále za obvod, aby mohly těžiti z blízkosti hlavní obchodní tepny městské. Lehké, dřevěné domy částečně se boří, částečně jinam přenášejí; spojení obyvatelů jejich se středem továrním prostředkují rychle vystavěné pouliční dráhy, aby nemařil se drahý čas zbytečným přecházením.

Veliká rozloha měst jest zjevem všeobecným, těsnost pak čtvrtí obchodních a vznik domův o mnoha patrech zvláštností měst obrov-

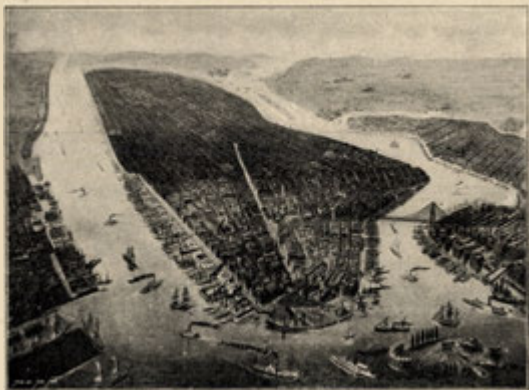

Ostrov Manhattan v New Yorku.

Dle Lehmannových obrazů zeměpisných.

ských. Američan má rád ohromné stavby, jež vkusu jeho přiléhají a pohodlí jeho rozmnožují. Kromě mnohopatrových domův obchodních stavějí se nyní také podobně ohromné hotely, ústavy vyučovací, knihovny a příležitostně i domy činžovní. Chrámy a budovy veřejné i se svou výstavností zanikají v siluettách domů, do oblak trčících, poněvadž bývají stavěny s domy v jedné řadě a nelze jich někdy od obyčejných budov rozeznati. Budov státních bývá v městech celkem málo; kde však nad městem dominují, jako na př. ve Washingtonu, liší se nápadně od typu, obecně zavedeného. Totéž lze říci o městech Albany nebo Springfieldu v Illinoisu, jež honosí se mohutnými

státními kapitolii. Středem města bývá zpravidla nádraží, u něhož soustřeďuje se život obchodní. Při zakládání čtvrti městských bylo všude přihlíženo k tomu, aby staré zahrady a lesy byly zachovány za městské sady, jež bývají nyní nejkrásnější jejich ozdobou. Město Washington, jež nevzniklo obyčejným způsobem, nýbrž vůlí vlády, leží uprostřed lesů.

Veliká budova radniční ve Philadelphii dosvědčuje, že v městech unijských stavitelé mají smysl a porozumění pro řešení velikých úloh dle starých slohův evropských. Skrovně naproti tomu vyhlížejí zbytky jiných, starších typů městských, jako jsou těsné, klikaté čtvrti měst obchodních, jmenovitě v Bostonu, kreolská čtvrť španělského rázu ve St. Augustine, francouzská v New Orleansu a jinde. Zvláště New York a Washington liší se základními typy stavebními od ostatních měst. V New Yorku totiž zastavují se zástupy vystěhovalecké, z nichž Italové a Židé nemajíce pudu stěhovati se dále, zůstávají v městě mezi souvěrci a soukmenovci a tisní se ve svých čtvrtech městských. O rozlehlosti amerických měst svědčí tyto číslice. Berlín s 2 mill. obyv. zaujímá plochy 63 km²; bydlí v něm tedy skoro 32 000 lidí na 1 km². Ve Philadelphii žije na 335 km² 1·4 mill. obyvatelů, tedy ne zcela 4100 osob na 1 km²; v Chicagu na 495 km² 1·9 mill. obyv., na 1 km² ne zcela 3800 osob. New York má na ploše 830 km² nyní 3·7 mill. obyv.; lidnatost jeho tedy páčí se na 4500 osob, ovšem od r. 1898, kdy připojily se k městu některé okolní obce s velikými prostorami nezastavených pozemků. Jádrem však Nového Yorku zůstává zastavený ostrov Manhattan, na jehož ploše o 55 km² žije 2 mill. obyvatelů, na 1 km² více nežli v Berlíně.

* * *

Mezi pracovníky evropskými v Americe usedlými rozeznávají lze dvě třídy. Lidí, kteří nezvykají životu americkému a v oděvě, stravě, obydlí, pokud jim lze, řídí se evropskými zvyklostmi, aby hodně ušetřili. To jsou hlavně Vlaši, Irové a Slované, „leč velká část jich, žijíc v laciných, nezdravých bytech a nuzně se stravujíc, podléhá námahám zaměstnání a hyne.“ (Goldberger.) Druzí jsou ti cizinci, kteří přizpůsobují se americkým poměrům a stávají se Američany. I žijí potom jako Američané. Pečují vydatnou, skoro vybranou stravou a zdravým obydlím udržeti se při silách, aby sobě a dětem svým připravili rychlý postup do třídy lidí hospodářsky samostatných. Snaží se tak, poněvadž jsou si vědomi, že mnozí průmyslníci a obchodníci také začali s málem, a že naopak zase nynější boháči přes noc mohou zchudnouti a jako dělníci začítí dráhu životní znova. Při tom touží mít své vlastní domy a dle vkusu svého si je pohodlně zařídit. Výše mzdy dovoluje jim část peněz uložit a žít v nadějích, že sen jejich se vyplní. Jsouce v nájmu, také si obydlí o třech nebo čtyřech místnostech útulně upravují, okna zdobí květinami a o svátečních dnech těší se zpěvem a hrou na klavír. Veliká část vzdálených dělníků přijíždí do továren městských na kolech, jež poskytují

jim kromě levného prostředku dopravního též zdravé zábavy. Veřejné pak knihovny, po celé zemi rozšířené, umožňují jim další vzdělání a otvírají tudíž brány k ještě většímu blahobytu. Těmto dělníkům přizpůsobují se hlavně dělníci němečtí a švýcarští.

Mzdy a služné, jichž se v státech Spojených dělníkům a úředníkům dostává, nejsou všude stejné, ale ne příliš odlišné. Pět franků počítá se v ceně dolaru.

Služebné dostávají 60—150 fr. měsíčně, kuchařky až 200 fr.; nádeníci „ 6—10 „ denně, v New Yorku nejméně 10 fr.; řemeslníci „ 15—20 „ „ nejlepší 20 až 25 fr.;

tovární dělníci:

hodináři obyčejní	6—9 fr. denně,	dobří	10 až 15 fr.;
deštníkáři (i ženy)	20—30 „ týdně,	„	35 „ 50 „
doutníkáři „	20—35 „ „	„	40 „ 50 „
zřizenci obchodní (i ženy)	20—40 „ „	„	50 „ 90 „
„ v kancelářích	30—50 „ „	„	60 „ 90 „

za 8½ až 9 hodin pracovních.

Služné učitelův a duchovních:

na školách primárních (učitelky)	2000 až 3300 fr. za 10 měsíců;
„ „ sekundár. (High Schools)	3300 „ 4500 „ „ 10 „
v New Yorku	3000 až 4500 fr. ročně;
na High Schools v některých městech	6000 až 9000 fr.;
na školách vysokých (Colleges)	6000 12.000 „
na universitách	12.000, 15.000 „ 20.000 „
duchovní v malých městech	3000 „ 12.000 „

Nájemného za domy se zahradami a trávníky se platí:

za nejjednodušší dělnický dům 1 až 1½ patrový, o 4 až 5 pokojích (s kuchyní): 360 až 480 fr. ročně (cena kupní 4000 až 6000 fr.);

za obyčejný, pěkný dům dělnický, 2 až 2½ patrový, o 6 až 8 pokojích (s kuchyní a koupelnou): 540 až 720 fr. (cena kupní 8500 až 11.000 fr.);

za měšťanský dům v pěkné poloze v řadě domů předměstských, o 7 až 9 pokojích kromě ostatního příslušenství: 850 až 950 fr. (cena kupní 12.000 až 14.000 fr.);

za panské sídlo, dle polohy, stavby a zařízení 30.000 až 100.000 fr.

Na doplnění podáváme ještě průměrné ceny některých předmětů potřebných. Platí se za:

dělnický oděv	pár střeviců děln. 10 až 13 fr.
(všední) 40 až 60 fr.	„ střev. pánských 17 „ 18 „
dělnický oděv	klobouk měkký . . 5 „ 25 „
(sváteční) 60 „ 75 „	„ tvrdý . . . 7 „ 25 „
pánský oděv	dělnickou košili . . 2 „ 3 „
(z amer. látek) . . 60 „ 75 „	pánskou (všední) . 3 „ 5 „
(z angl. látek) . . 75 „ 200 „	„ (sváteční) 5 „ 8 „

K tomu ještě je dodati, že mzdy i ceny zboží na venkově jsou nižší nežli v městech jako u nás, a větší na západě nežli na východě.

Cena roční výroby průmyslové páčí se v státech Spojených na více než 40 miliard K. K výsledkům tak skvělým přispívá v míře veliké jistě vyškolenost a dovednost dělnictva, jež průměrně vyniká inteligencí nad dělnictvo evropské a pracuje, vzděláno jsouc v oborech velmi úzkých, bez pocitu přichylnosti k zaměstnavateli a bez zadání své svobody osobní. Jsouc organisováno v odborové unie, nabylo velikého sebevědomí, že častými obrovskými stávkami nutí zaměstnavatele k výlukám tak rozsáhlým, že záchvěvy jejich pozorovati lze po vší Unii. Odtud také pochází pohrdání i závist, s níž americký dělník pohlíží na chudé, ztrocené dělníky přistěhované, kteří přijímají nejhorší práce, zejména v dolech, za mzdu nepatrnou a zaprodávají se četným vykořisťovatelům. Jak se ubohým obětem velkokapitálu daří, o tom svědčí články v časopisech amerických uveřejňované a osvětlující zejména hlubiny dolův a železáren pittsburských. Tu pracují hlavně Slováci, Poláci a Rusové; Čechové podobně jako Němci brzy osvojují si náře americký, s kterým snadno se probíjejí společností americkou. Pravých boháčů českých je málo, a z nich jen málokterý hlásí se k svému národu. R. 1907—8 vystěhovalo se do států Spojených celkem 10.164 Čechů, z nichž 9899 pocházelo z Rakousko-Uherska. Oproti jiným národům rakousko-uherským poměrně málo (Němců 27.576, Maďarů 23.826 duší); na hotovosti měli s sebou 257.071 dolarů (1,269.930 K). Ztrátu národního jmění nahrazují úsporami, jež zase posílají do své vlasti. Mužů bylo 5495, žen 4669; značný byl mezi nimi počet dětí pod 14 let. Analphabetů bylo pouze 1% (Maďarů 10%); jen 33 osobám ze všech byl zakázán úřady americkými vstup na půdu unijskou.

Četná ustanovení, která omezují vystěhovalectví do Ameriky, vrcholí v zákonu ze dne 20. února 1907. Čínští dělníci se vůbec na půdu americkou nepřipouštějí; dále lidé tělesně a duševně zakrnělí, nemocní, žebráci, zločinci, prostituovaní, obchodníci s děvčaty a anarchisti. Dělnickým sdružením učiněno zadost, a splněno jejich přání, aby pracovníci, kteří před přistáním smlouvy pracovní ujednali, rovněž nebyli vylodováni. Odmitání jsou od břehův amerických kromě analfabetů též takoví lidé, kteří nemají zákonem stanovené sumy peněz na dočasnou výživu.

d) Obchod, dopravní prostředky, průmysl, míry a váhy.

Státy unijské, tvoří o sobě hospodářské oblasti s přírodními poměry velice rozdílnými, což je příčinou velice rozdílné produkce a podmiňuje čilý obchod vnitřní. Obchod vnější je rozsáhlý a dosud většinou v rukou cizinců, zejména Angličanů, Němců, Francouzů a Belgičanů, jímž patří také nejdůležitější linie dopravní. V té věci Amerika osamotňuje se poměrně velice pomalu, ač ještě v polovici

minulého století plachetní loďstvo států Spojených bylo hned za anglickým, a američtí námořníci známi bývali odbornou znalostí a odvážnou podnikavostí. Za to organizace obchodní vyhovuje požadavkům naší doby a může být vzorem Evropě. Zejména banky obstarávají mnohem větší obraty peněžní nežli banky evropské a nescházejí v osadách a městech malých.

Co však obchodu v Americe nejvíce prospívá, jsou železnice, vodní cesty, v krajinách odlehlých vozy tažené koni a muly. Železnicemi hospodářské poměry nabyly úplného převratu, neboť významem svým předčily nad splavné řeky a nad průplavy, jimiž sítě splavných řek byly doplňovány až do polovice předešlého století, kdy železnice byly ještě v počátcích vývoje, a kdy nebyly ještě schopny soutěže v dopravě na vzdálenosti veliké. První koleje položeny byly r. 1827 k dopravě kamene z lomů v Quincy do Bostonu; první železnice vedla z Amboye (1830) do Bordentownu v New Jersey. R. 1856 Unie měla 17.000 km drah. Tehdy koleje železniční vedly již od pobřeží atlantského po Mississippi, od Portlandu po New Orleans, od Savannahu a Charlestonu po St. Louis a Milwaukee. Západně od hor Appalašských rychle se prodlužovaly a pronikly nejednou severní části států Středních. Výborný stav železnic v státech Severních byl důležitým spojencem vlády unijské ve válce otrocké.

Železnicemi mohla se prováděti výměna přírodnin západních s tovary východními a kolonisace území západně od Mississippi, zvláště když provedeno bylo soustředění železničních sítí v rukou několika mocných sdružení kapitalistických, jež pustila se v soutěž jednak mezi sebou, jednak s drahami vodními, nad nimiž úplně zvítězila, tak že řeky a průplavy jindy plné nákladních lodí a člunů (Missisipi a Ohio) jsou nyní napolo prázdný. Jediné na Velikých jezerech doprava děje se v míře neztenčené.

Nesmírného rozpětí dosáhla stavba železnic po válce r. 1865; tehdy (1869) dojely první lokomotivy triumfálně oceánu Tichého a ukončily dopravu těžkými povozy cestovními. R. 1872 měly železnice délku 107.782 km, r. 1881 již 150.716 km, r. 1899 ale 300.636 km, r. 1906 více nežli v Evropě: v státech 355.000 km, v Evropě 320.000 km. Kromě tichomořské železnice Centrální (z r. 1869) vystavěny byly ještě tři trati od oceánu k oceánu; jedna severně od Centrální, zvaná Severní, dvě jižně od Centrální, zvané Atlantsko-pacifická a Jižní železnice tichomořská.

Železnice americké sloužily v mnohém ohledu za vzor železnic evropským, nad něž rozpětím, délkou, významem, lácí a pohodlím dávno již předčí. Všecek hospodářský svět točí se kolem železnic, jež pomáhaly kultivovati západ. Hospodářský a politický rozvoj na západě je dílem železnic, a proto jsou králové železnic, ovládající veliké skupiny tratí, nejmocnějšími činiteli veřejného života, jejichž jednání veřejnost sleduje s obdivem a hrůzou, poněvadž odkázáno je hospodářsky na jejich vůli. Zvyšují a snižují sazby dopravní dle libosti a obohacují se. Ne darmo přirovnává Fischer vládu společností moci loupeživých rytířů středověkých nebo zvyku

italských a německých měst obchodních, která stanovila dle vůle své clo na zboží přepychové.

Veliké rozšíření tratí železničních spočívá hlavně v té okolnosti, že nahrazují západním krajinám potřebné silnice, a že stavby jejich provozují se mnohdy bez potřeby, jako závodní podniky rozmanitých společností, které jimi docíliti chtějí zvýšení cen pozemků, státem k parcelaci přidělených. I to jest míti na zřeteli při posuzování nesmírných rozměrů železničních tratí, že dosud připadá průměrně 37 km trati na 1000 km² povrchu unijského. Předčí tudíž Belgie houšfkou železniční sítě nad Spojené Státy skoro sedmkrát (246 km), Německo skoro třikrát (102 km), Rakousko-Uhersko skoro dvakrát (65 km). Nej hustší síť železniční shledáváme v Unii v končinách mezi jezery a poříčím Ohia, na východ k oceánu Atlantskému a na jih po rovnoběžku 45. Jižní hory Appalašské ve východní části dosud jsou železnicemi chudy; celý západ, vyjmouc vzdělávané nížiny, pronikají kromě několika tratí tichomořských a tratí spojovacích železnice rovněž po skrovnu, ačkoli v poměru k hospodářské rozšířenélosti a nedokonalosti krajů jest jich tu skoro dosti.

Liší se značně od železnic evropských. Rozpětí kolejnic je tu větší, vozy delší a širší, lokomotivy na hlavních tratech mnohem těžší. Spodní stavby na východě jsou důkladné, poněvadž zvykem je rychlými jízdami spojení mezi městy udržovati a poněvadž mnohem více trpí poměry povětrnostními. Za to trati poboční a západní z ohledův úsporných vyznačují se leckterými nedostatky. Mosty železniční na východě zpravidla vynikají důmyslnými a smělymi konstrukcemi, kdežto na západě na mnohých místech ještě zřiti lze mosty dřevěné. Také rychlost vlaků na tratech amerických je rozmanitá. Na východě vlaky mezi New Yorkem a Chicagem, St. Louism a Washingtonem jezdí nejrychleji; na tratech vedlejších pomaleji, poněvadž spodní stavby jejich nejsou pro přílišnou rychlost jízdy dosti bezpečny. Na mnohých tratech západních jezdívá pouze jediný vlak denně. Nádraží bývala podobna velikým dřevěným kolnám, v nichž uschovávalo se zboží; osoby nocovaly ve zvláštních budovách. Teprve v posledních letech stavějí se řádná nádraží dle vzorův evropských. Pověstné jest ústřední nádraží v St. Louisu, z něhož vycházejí dvaatřicetery koleje, nádraží ústředních drah v New Yorku a j. v. Neutěšená je však statistika nehod na drahách amerických; tolik tisíců mrtvých a desetitísiců raněných v Evropě neshledáváme. Od 1. července 1906 do 30. června 1907 zahynulo při neštěstích železničních 5000 lidí, raněných bylo 76.285 osob. Rok před tím zahynulo 4225 osob, poraněno bylo 66.708. Stoupl tedy za rok počet mrtvých o 18%, raněných o 14%. Veliký vliv na tato neštěstí má hlavně nepřízeň povětrnostní, zejména účinky vody, jako jsou průrvy železničních náspů, podemlění pilířů mostních a pády konstrukcí; jinými příčinami nehod jsou nedostatek bezpečnostních zřízení, která se jeví hlavně ve velikém počtu tabulek výstražných, v užívání sněžných pluhů, bezpečných lokomotiv a brzd, jakož i nedostatek zkoušeného a spolehlivého personálu. Doprava železniční, ač jest veliká,

přece nevyrovňuje se množství ujetých km, jež připadá na jednu osobu v leckterém malém státě evropském. Délku trati amerických, na př. New York—Chicago (1450 km), New York—St. Louis (1685 km) lze srovnati jedině s tratmi Cařihrad—Vídeň nebo Cařihrad—Praha. Pro vzdálenosti z N. Yorku do New Orleansu, Lareda, San Francisca a j. nemáme v střední Evropě rozměrů. Z N. Yorku do N. Orleansu je 2150 km, tedy jako z ostrova Rujany do Neapole; z N. Yorku do Lareda 3420 km, tedy asi jako z Le Havru přes Vídeň do Cařihradu; z N. Yorku do San Francisca 5525 km, což dá se naznačiti vzdáleností z Lissabonu přes Madrid, Paříž, Berlín do Moskvy (5180 km).

Vodní cesty, přírodou nabízené, byly druhdy velikým dobrodiním pro vyvíjející se Ameriku, a nedivno, že právě tu našel se geniální vynálezce parníku, dopravního prostředku, jenž spojil dily světa a zabezpečil spojení národů. Zejména východní polovice Unie, oplývající hojností vodních řek, využívala vynálezu plnou měrou. Typickým stal se americký parník říční s plochým dnem a s několika v řadě stojícími vysokými komíny. Slouží-li parník dopravě osob, mívá na palubě lehké stavby o několika patrech s ložnicemi, jídelnami a jinými místnostmi potřebnými ku pohodlné dopravě. Kromě toho na hlubokých řekách a průplavech zřítí lze parníky námořní, jež plují z moře do jezer a naopak. Leč význam lodí na řekách stále poklesá; řeka sv. Vavřince, Illinois, Missisipi, Ohio a j. kladou někdy paroplavbě tak velké překážky, že zavedení pohodlnější a rychlejší dopravy železniční ruch paroplavební na nich tlumí a porušují. Nejen západní přítoky missisipské, jejichž výška vodní v horním toku snížena byla zavodňovacími soustavami, vykazují neobyčejné rozdíly v množství dodané vody, nýbrž i Ohio stává se změnami poměrů vodních někdy k dopravě nezpůsobilý. Tak na jaře stoupá hladina jeho dle Deckerta až o 21·7 m, což je největší stav vzedmuté vody na celém světě, v létě pak zůstává sotva 60 cm nad normálem, což právě v době zní v některém roce vážně ohrožuje obchod obilní. Při tom trpívají města pobřežní zátopami, nížiny záplavami a regulace písčením a zkázou ochranných hrází. Následkem toho St. Louis, jenž r. 1885 vykazoval na rejdě své příjezd 252 parníkův o 162.000 tunách zboží, r. 1899 vykazoval pouze 214 parníkův o 130.000 tunách, a z 29·7 mill. tun zboží St. Louistem převezeného, pouze $\frac{3}{4}$ mill. dopraveno bylo po vlnách missisipských, kdežto všechno ostatní dopravilo se železnicemi.

Většina velikých měst nitroamerických vznikla při důležitých cestách obchodních, při křižovatkách silnic, při ohbech a ústích řek, nebo tu, kde postaveny bývaly přes ně mosty. Celkem udává se, že řeky unijské poskytují přes 50.000 km splavných tratí, k nimž pojí se 5000 km průplavů. Ze vší dopravy 76 $\frac{0}{100}$ připadá na železnice, 24 $\frac{0}{100}$ na dráhy vodní (16% na jezerech Velikých). Dle Polakovského



Ryžování zlata vodními proudy v Kalifornii.

(Die fotograf. muzea Napravková).

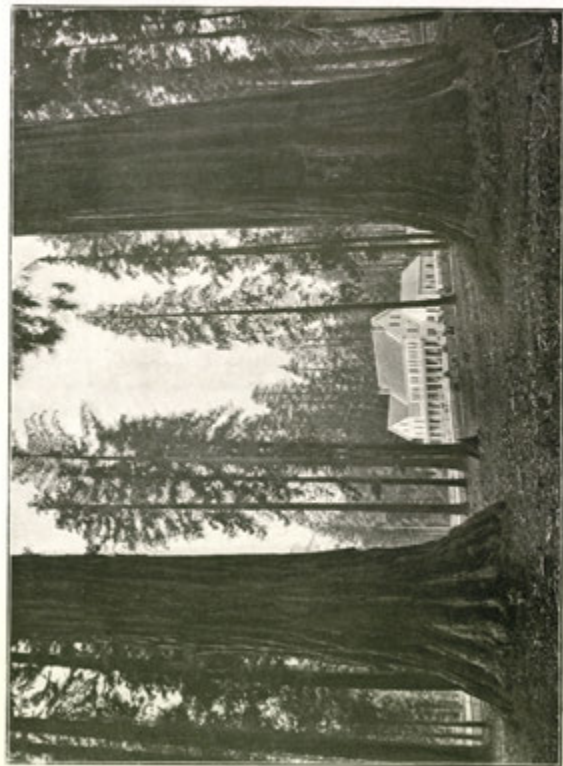

Hôtel v lese a obrovské stromy při řece Calaverasu v Kalifornii.

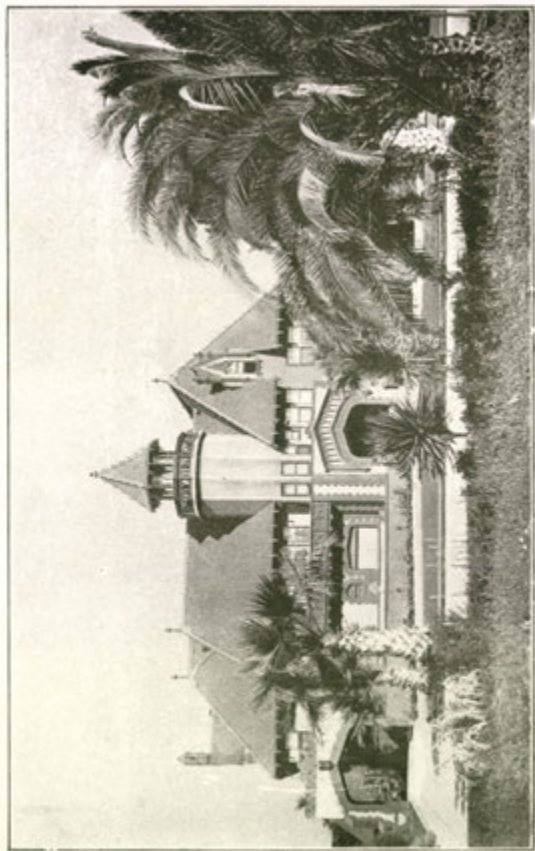

Kalifornský dům.



Říční ryžování zlata v Kalifornii.

Amerika. Příloha 3.

(Dle fotogr. muzea Národního muzea)

záleželo (1900) obchodní loďstvo unijské ze 7053 parníkův o 2,657.779 tunách, z 13.271 lodí plachetních o 1,884.842 tunách mimo menší lodice a čluny průplavni; r. 1907 z 24.900 lodí o 6·9 mill. tunách. Na jednotlivá přímoří připadá loďstva obchodního:

na pobřeží atlantské	17.200 lodí o	3,400.000 tunách
" " tichomořské	3.400 " "	850.000 "
" " Velikých jezer	3.100 " "	2,400.000 "
" " missisipské	1.200 " "	250.000 tunách.

Rozvojem železnice utrpěl též význam zemských cest obchodních a říšských silnic, jichž síť dosud zdárně se rozšiřovala. Tak roku 1802 vedla již výborná silnice z Bostonu do Savannahu pro chodce, jezdce i vozy poštovní. Mimo to vinuly se cesty směrem do Pittsburgu při Ohio do Knoxville, Charlestonu, Richmondu a



Koráb v St. Marys Riveru v Michiganu.

Philadelphie, po nichž ubírávaly se proudy vystěhovalců na západ pěšky, koňmo nebo na těžkých, dopravních vozech. Poněvadž péče o silnice značně ochabla, nelze úpravu jejich přirovnávat k úpravě silnic evropských. V době deštivé bývají sotva schůdné. Následkem toho užívají Američané k dopravě vozů lehkých, zpravidla o dvou kolech s vidličnatou ojí a rozmanitých tvarů, zvaných buggies; vozy nákladní pohybují se pouze v městských čtvrtích obchodních. V době naší význam silnic opět se zvětšuje, poněvadž automobil a tramway elektrická důkladnosti jejich vyžadují.

Telegrafní a telefonní síť v státech Spojených rovněž je náramně rozsáhlá. Nejvzdálenější místa západních pustin jsou spojena se světem aspoň telegraficky. První telegrafické spojení stalo se Morsem r. 1844 mezi Washingtonem a Baltimorem; pak následovala

rychle spojení jiná, jichž ujala se „Západní unijsko-telegrafní společnost“. R. 1907 měla již přes 328.854 km délky o 2:3 mill. km drátu a rozeslala přes 90 mill. depeší (1903 asi 70 mill. depeší). Nikde na světě nepřikládají tak veliké důležitosti elektrickému posílání myšlenek v životě městském i venkovském jako v Americe. Kam pohlédne oko cizincovo, všude zří tyče telegrafní a telefonní, často hrubě otesané na ulicích i v pustinách a sítí drátů, jež všemi směry přepínají městské třídy, paláce, chrámy a budovy nejvyšší. Telefonů bylo r. 1907 na 8,636.000 km; užívá se jich všestranně, v úřadech, továrnách, v obchodě a v domácnostech.

Průmysl následkem ochranných cel neobyčejně se vyvinul. Nejříve vznikaly pily a cihelny, r. 1783 zřídili přistěhovalci první přádelnu, r. 1790 parní mlýn, r. 1813 první mechanickou tkalcovnu. r. 1829 první lokomotivu, r. 1846 Howe opatřil si patent na zlepšený



Parníky na Cuyabozo v Clevelandě.

stroj šicí. Nejprůmyslnějším územím jest pruh při oceánu Atlantském až po řeku Missisipi, také v poříčí Missuri a při pobřeží tichomořském. Ústředím průmyslu železářského je Pennsylvanie, průmyslu textilního území států Novoanglických. Nejvíce továren na zboží kovové a strojoven je v Pittsburgu, Steeltonu, v Sparrow-Pointu, Chicagu, Johnstownu, Clevelandu, Buffalu, Wilmingtonu, Bethlehemu a Birminghamu. Hospodářských strojů vyrábí se nejvíce v Chicagu, v Louisville, Columbu, Akronu, Springfieldu a Cantonu; šicích strojů v Bridgeportu a Elizabethu; zboží stříbrného v Providenci, New Yorku, Meridenu, Tauntonu a Attleboroughu; vozů v Hartfordu; zboží kamnářského v Troyu a Buffalu; drátu ve Worcesteru; pokladen v Cincinnati; lokomotiv ve Philadelphii a Altooně; výrobků bavlněných v Manchesteru, Lawrenci, Fall Riveru, Chicopeei, Baltimore, Charlestonu a Augustě; výrobků lněných ve Willimauticu; ko-

berců ve Philadelphii a Lowellu; hedvábných látek v South Manchestru a Patersonu. Z potravin nejvíce mouky posílá Minneapolis a St. Louis; piva St. Louis, Charlottesville a Kalifornie; masných výrobků Chicago, Kansas City a Omaha; cukru Brooklyn a Philadelphia. Výrobků skelných a hliněných Trenton, Elwood (Indiana), Findlay (Ohio), Pittsburg; vozů železničních Pullmann (u Chicago), Buffalo, Dayton, Philadelphia, Altoona; lodí říčních Philadelphia, Chester, Wilmington, San Francisco, Superior. Papír hotoví se v 1170 papírnách, jež denně přes 6 mill. kg papíru vyrábějí, zejména v Holyoke a Springfieldu. Olejů vyrábějí nejvíce v Clevelandu, v Bayonne (New Jersey), v Memphisu a New Orleansu; výrobků tabákových v St. Louisu, Richmondu, Durhamu a Jersey City; stělných zbraní v Springfieldu (Mass.) a Hartfordu; zboží koženého v Lynnu; pian v New Yorku a Bostonu.

Příjmy států Spojených r. 1901 činily: cla 1235 mill. K, daně 1512 mill. K, poštovné 543 mill., různé příjmy 176 mill. K; dohromady 3466 mill. K. Výdaje: správní 580 mill. K, vojenské 705 mill. K, na loďstvo válečné 302 mill. K, pense 716 mill., na zachování Indiánů 55 mill., na poštovníctví 543 mill., úroky z dluhů státních 161 mill. K; dohromady 3062 mill. K. Státní dluhy obnášely (1900): 10.729.5 mill. K, hotovost pokladniční 5571 mill. K; vlastní dluhy 5158.5 mill. K.

Jednotkou mincovní je dolar (\$) o 100 centů (c) = 5.04 K. Zlaté mince kolují v ceně 1, 2½, 5, 10 (halfeagles) a 20 dolarů (double eagles); stříbrné jsou v ceně 1, ½, ¼ a ⅒ (dime); niklových a měděných užívá se o 5, 2 a 1 centu. Peníze kovové a papírové mají tutéž cenu.

Měr a vah užívá se v státech Spojených staroanglických. Místo na kilometry počítá se na miles a square miles čili sekce. Mile = 1.609 km*, square mile 2.59 km²; mile dělí se na 8 furlongs, furlong = 220 yardů, yard = 3 stopám (0.914 m). Pro výpočet z hlavy mile má se ke km jako asi 16 : 10, t. j. 16 km k 10 miles; square mile má se ke km² jako asi 10 : 4, t. j. 10 km² = 4 square miles. Základní vahou je libra = 0.45 kg; shortton à 2000 librách = 907.18 kg; barrel mouky váží 196 liber = 88.9 kg, barrel soli váží 280 liber = 127 kg. Základem měr dutých je bushel (záležející ze 4 pekův à 8 quartech) = 35.237 l a gallon (o 4 quartech à 8 gilech) = 3.785 l; barrel petroleje má 42 gallonů, barrel piva 31 gallonů, barrel ostatních tekutin 30 gallonů.

e) Správa státní, vojenská a soudnictví.

Ústava ze dne 17. září 1787 dělí státní moc ve tři samostatné, oddělené sbory: výkonný (exekutivní), zákonodárny (legislativní) a soudní (nejvyšší dvůr soudní). V čele vlády stojí president nově

* S mile nesmí se zaměňovati mile námořní (mířita poledníková), jejíž délka obnáší 1.852 km.

volený vždy po čtyřech letech, se sídlem v spolkovém hlavním městě Washingtonu. Je nezávislým na kongresu, poněvadž stává se presidentem volbou přímou. Devět úředníků, presidentem jmenovaných, tvoří ministerstvo jemu stále podřízené. Kongres záleží ze senátu a sněmovny poslanecké. V senátě zasedá 96 vyvolených občanů, kteří jsou 30letí a devět let občany Spojených států. Z každého státu (48) volí se dva na 6 let; vždy po dvou letech třetina z nich volí se a doplňuje znova. Sněmovna poslanecká čítá 386 členů přímo volených na 2 léta. Kdo volen býti má, musí požívatí sedm let práva občanského a míti věku nejméně 25 let. Territoria zastoupena jsou v sněmovně poslanci zástupci, nemajícími práva hlasovacího.

Stálého vojska dle nového řádu z r. 1899 bylo (r. 1905) 61.233 mužův a 3800 důstojníků, organisované milice 103.792 mužův a 7521 důstojníků. Doplňování vojska pravidelného a námořnictva děje se najímáním mužstva zpravidla na dobu 3 let. Mimo to všichni schopní občané od 18. do 45. roku věku svého náležejí službě vojenské. Počet občanů takových již r. 1890 obnášel 13,230.168, r. 1902 (dle tab. Hübnerových) 10,845.268. Všechny státy nemají vojsk stejně vycvičených a vypravených. Vzorné pluky shledáváme v New Yorku, Pennsylvanii a Illinoisu. Výdaje na vojsko rozpočteny byly r. 1901: na vojsko pozemní 680 mill. K, na námořnictvo 284.5 mill. K; r. 1905 až 1906 na vojsko pozemní 593 mill. K, na námořnictvo 546 mill. K. Vlastních pevností v zemi není; forty a děly opatřeny jsou hlavně města přístavní. V budoucnosti budou největšími pevnostmi tichomořskými San Diego, San Francisco, Portland a Port Orchard při Puget Sundu. Vojsko dělí se v pluky pěchoty, v pluky jízdy, v pluky dělostřelectva, v setniny železniční a indiánské. Loďstvo záleželo r. 1906 ze 115 plavidel s 728 děly; z toho bylo 31 lodí obrněných se 448 děly. Pro případ války upraveno jest 154 parníkův a lodí vlečných jako loďstvo pomocné (42 člunů dělových); 24 lodí se stavělo. Námořníků bylo r. 1905: důstojníků 1957, poddůstojníků 6195, prostých 21.433 mužů. Zbrojnice jsou v Portsmouthu, Charlestonu, Brooklynu, League Islandu a Washingtonu; loděnice v New Londonu, Norfolku, Pensacole a San Franciscu (Mare Island). Ve West Pointu je vyhlášená akademie vojenská.

Soudní zřízení unijské odděleno jest od zřízení jednotlivých států. V čele jeho stojí generální zástupce státní. Veškeré soudce jmenuje doživotně president; žalování a sesazení mohou býti pouze kongresem. Soudcové u soudů jednotlivých států bývají jmenováni guvernéry nebo přímo národem voleni na dobu 4 až 12 let. Z toho důvodu jmenování soudců stává se otázkou politických stran; která strana při volbách vítězí, propouští úředníky soudní strany poražené a dosazuje přívržence své. Odtud tolik korrupce a úplatnosti v některých státech. Nejvyšší soud unijský (supreme court) záleží z vrchního soudce (chief justice) a 8 přidělených jemu soudců (associate justices). Soudy nižší instance jsou soudy krajské (circuit courts) počtem 9; ve státech, které nejsou ještě přiděleny k žádnému z 9 soudů krajských, mají soudy okresní práva soudů krajských.

Soudův okresních (district courts) zřízeno je v malých státech a v distriktu Columbiu po jednom, ve velkých státech po dvou i po třech. Žalobní dvůr (court of claims) rozhoduje o právu a stížnostech pronesených oproti vládě a záležitosti z 5 soudců, sídlících ve Washingtoně.

Territoria mají zvláštní správu soudní, a každé z nich vlastní úřady, v nichž předsedá vrchní soudce dvěma soudcům jemu přiděleným, státnímu zástupci a maršálu států Spojených.

f) Dějinný vývoj států Spojených.

Spojené státy americké jsou bez odporu největším a nejvýznamnějším zámořským státem, založeným a obývaným bílým plemenem. Vznikly nejen charakteristickými vlastnostmi svého obyvatelstva, nýbrž i neobyčejnými přednostmi poměrů přírodních: přiměřenou plodností půdy, poměry klimatickými a výhodnou polohou mezi dvěma starosvětovými kontinenty; mimo to i šťastnými okolnostmi, že území jejich bylo praobyvateli řídce obydleno a tudíž Evropanům otevřeno a přístupno. Kdyby Sev. Amerika byla původním obyvatelstvem tak obydlena jako Čína nebo Japonsko, nebo třeba jen jako sousední Mexico, byly by dějiny osazovací jistě zcela jinak dopadly. Ale území nynějších států Spojených bylo téměř liduprázdno a jakoby pro bělochy evropské dávno již připraveno. Indiánům bylo před hroznými zbraněmi Evropanův ustupovati a přemoc jejich uznávati. Pozvolný ústup však nedál se najednou, nýbrž v ustavičné drobné válce, v stálých potyčkách, přepadech a často v boji jednotlivců, muže proti muži. Jak jednou již bylo vyznačeno, půtky s Indiány nejsou v dějinách států Spojených čestným oddílem. Mnoho hrdinství a mnoho ukrutenství obsahovaly boje, jež Cooper dovedl ve svých povídkách odíti romantickými líčeními, a jež jsou příčinou, že dosud Američanům činí se zasloužené výčitky ve příčině krutého postupu proti domorodcům.

První osadní pokusy podnikli Angličané v druhé polovině vlády královny Alžběty, kdy po nezdarech sira Humphreya Gilberta (1578) sir Walter Raleigh hledal příhodné místo k založení osady. R. 1584 našel „zemi nejbohatší, nejsladší, nejúrodnější a nejzdravější na světě“ a nazval ji Virginii na cti panny královny (pobřeží nynější Sev. Karoliny). Z prvních přistěhovalců (přes 100 osob) po čase část se vrátila. Z druhého sboru (r. 1587 asi 150 osob, mužů, žen a dětí) po 4 letech nezbylo ani stopy. Zahynuli nejspíše hladem a v půtkách s Indiány.

R. 1606 vznikla osadní společnost americká po způsobě jiných společností obchodních, již král Jakub I. dal práva na dobývání zlata a těžbu z půdy, v území mezi 34. a 45. rovnoběžkou, z čehož však králi připadla pětina z nálezů zlata a stříbra a patnáctina z výtěžku mědi. Osadníci byli účastní „práv, svobod a výsad rozených Angličanů“. Společnost se r. 1624 rozešla a panství nad Virginii přešlo na korunu, jež hned na to jmenovala tu za správce své úředníky.

Tím položil se základ první svobodné obce, jejíž občané měli později veliký vliv na vybudování Unie.

Reformace anglická, jež zachovala organizaci staré církve a obřadnictví při službách Božích, byla příčinou, že věrní kalvinisté, zahrnující „papežskou modloslužbu“, jako klekání při přijímání nejsv. svátosti oltářní a správu církve skrze biskupy a arcibiskupy, uchýlili se jako „puritáni“ napřed do Holandska a později za oceán, kde pod vlajkou anglickou zachovati chtěli národnost sobě a svým dětem. R. 1620 v počtu 102 osob dostihli mysu Codu a založili osadu Plymouth, čímž angličti příslušníci pevně stanuli i v severní části pobřeží atlantského, opírajíce se o zemědělství a chov dobytka, t. j. o nejbezpečnější základy příštího blahobytu. R. 1632 dal základ Marylandu lord Baltimore. R. 1643 spojili se kolonie v Massachusettsu, Connecticutu, Rhode Islandu, New Hampshiru, Vermontu a Mainu ve „Smluvní svazek spojených kolonií novoanglických“. R. 1664 poddala se Angličanům holandská faktorie Nový Amsterdam na ostr. Manhatannu a byla pojmenována New Yorkem na počest Jakuba, vévody z Yorku, bratra krále Karla II. R. 1663 Karolinu zřídili vévoda z Albemarle a lord Clarendon, Georgii James Edward Oglethorpe. R. 1664 území mezi Hudsonem a Delawarem obdrželo jméno New Jersey a připadlo mírem v Bredě s Delawarem koruně anglické.

Jako při vzniku předešlých osad spolupůsobily pohnutky náboženské, dalo se i při vzniku Pennsylvanie, již založil William Penn, syn admirála Penna s kvakery (společnosti Přátel), jimž zjednatí chtěli svobodu vyznání v Americe. Ale v Marylandu, v Massachusettsu a i ve Virginii byli pronásledováni jako ve Světě Starém. I odhodlal se Penn zavést je na místa jiná, jež mu r. 1681 králem Karlem II. byla zajistěna mezi New Yorkem, New Jerseyem a Marylandem a odtud na západ. Záhy Pennsylvanie stala se útočištěm příslušníků nejrozličnějších sekt nejen evropských, nýbrž i amerických, jimž pod blahovolnou a demokratickou správou dobře se vedlo. Penn vydal heslo, aby se s Indiány zacházelo mírně a humaně, čímž získal jejich lásku a pomocí jich dostihl až Modrých hor.

Z této doby osadní není bezpečných zpráv o počtu evropských přistěhovalců, ani o počtu obyvatelstva v státech Novoanglických. Tu odkázání jsme na pouhé odhady. V polovici XVII. století bylo v anglickém území v Sev. Americe asi 40.000 osob, z nichž 23.000 připadalo na Novou Anglii. R. 1689 odhaduje se počet osadníků na 100.000 osob (80.000 na Novou Anglii). R. 1740 dosáhl počet prvního milionu, o 20 let později 1½ milionu a před vypuknutím války za nezávislost 2½ milionu. Obyvatelstvo novoanglické bylo jednotné národností a náboženstvím, t. j. anglické a puritánské. Též na jihu převládal živel anglický, ale v Jižní Karolině žilo mnoho hugenotů, v Marylandu, Virginii a Georgii Němců a ve stol. XVIII. v územích pohraničních mnoho irských presbyterů. V ostatních koloniích jevila se všude velká směs národností.

Půdu získati bylo snadno, ale vzdělávati ji bylo nesnadno, po-

něvadž nebylo pracovníků. V stol. XVII. ve Virginii běloši pracovali sami, nebo pomáhali jim zločinci z Anglie sem deportovaní. Také byli tu lidé, kteří agenti zklamáni byvše, žili bez peněz a plantážníkům bývali prodáváni, aby za peníze utržené zaplatiti se mohlo převozné a útraty spojené s vydržováním přistěhovalců. Tito lidé, indented servants, pracovali pět, šest i osm let a potom byli propouštěni na svobodu s výbavou peněžní, oděvní, někdy i jako majitelé pozemků. Poněvadž se však pracovníků stále nedostávalo, počalo se užívat k obdělávání plantáží tabákových černochův afrických podobně jako na plantážích třtinových v Indii Západní. R. 1650 připadal na 50 bělochů jeden černoch, v prostředí XVIII. stol. byly již mezi obyvatelstvem $\frac{2}{3}$ černochů. Podobně utvářily se poměry v Marylandu, v Sev. a Již. Karolině, kde soustava plantážnická, podporována jsouc bažinatou půdou, znamenitě se osvědčovala. Následkem toho poměry v koloniích jižních značně se lišily od poměrů v zemi mateřské i v koloniích severních. Na nejnižším stupni sociálního postavení byli negerští otroci, o něco výše indented servants. Stavů městského a selského tu nebylo, neboť městský život byl koloniím jižním cizí, a v samotném Charlestonu aristokracie plantážnická byla stavem vládnoucím. Malí farmáři nemohli se na pobřeží udržeti a uchýlovali se do západních okresů, kde v krajinách, civilisací nedotčených pole svá vzdělávali a o nic jiného se nestarali. Pány jihu byli tedy velkostatkáři a zastupovali jej na venek.

Zcela jinak utvářily se poměry v Nové Anglii. Puritáni proto se sem přistěhovali, aby náboženské ideály své tu mohli uskutečniti, ne jednotlivě na plantážích jako virginští plantážníci, nýbrž v křesťanských obcích, v nichž chrám byl střediskem jejich společnosti. Mimo to horší půda severní nedovolovala jim pěstění plodin hospodářských ve velkém pro trhy světové. Tak náboženské ideje, jakož i přirozené podmínky půdy k tomu vedly osadníky, že nezakládali velkostatků, nýbrž usedlosti, na nichž pracovali sami se členy rodin svých. Potřebovali-li pomoci, přibírali bílé „servants“; černí otroci bývali zaměstnáni jen v skrovné míře jako služebníci v domácnostech městských. Neosídlená půda náležela obcím, jež ji přikazovaly pak jednotlivým osadníkům; lesy a pastviny byly majetkem společným. Farmáři pěstovali hlavně kukuřici, zeleniny a pšenici; kromě toho chovali dobytek. Výhodná pobřeží lákala obyvatele severních osad též k moři, odkud jim kynul bohatý výtěžek z rybolovu a z obchodu rybiho. Rybářství, loďářství a obchod zámořský záhy již staly se důležitými částmi hospodářské mohutnosti Novoaňličanů.

Connecticut a Rhode Island bývaly pro autonomní tendence své považovány za svobodné státy pod ochranou britskou. Podobně ostatní kolonie, knížectvím podobné, byly vlastně britskými státy ochrannými. Ale nebylo nikoho tajno, že občanstvo jejich nejraději by se z vlivů koruny a mateřské země vymanilo, kdežto vláda anglická naproti tomu hleděla autoritu svou v zemích osazených si zachovati a provozovati kontrolu zákonodárství, vlády, vojenství,

financí, i soudní a církevní. Nejdůležitější však práva, jichž Angličané se s největším úsilím drželi, byla práva, zajištěná jim zákony obchodními, jež Anglii zabezpečovala veliké příjmy. Základem plavební akty z r. 1651, doplněné zákonem z r. 1660, bylo ustanovení, že obchod mezi Anglií a zámořskými osadami jejími smějí provozovati lodí v Anglii stavěné a ze tří čtvrtin Angličany osazené. Jinozemci byli z obchodního ruchu v říši vyňati. Zboží osadní smělo se do jiných zemí voziti pouze oklikou přes anglické přístavy; rovněž tak předměty neanglické, určené pro osady. Když průmysl v koloniích počal se vyvíjeti a britské výrobky tím byly z trhů jejich zatlačovány, dán byl r. 1698 králem Vilémem zákaz, aby se vlněné zboží a vlna převážela z osady do osady, čímž měl se úbytek vlněného zboží z Anglie nahraditi. R. 1732 a 1750 vydány dokonce zákony, jež zakazovaly zřizování hutí, oceláren a pil v koloniích amerických. Nejlhouběji zasáhla do hospodářských poměrů novoanglických r. 1733 akta melassová, vysoká cla na melassu, na cukr a rum, pokud ty předměty pocházely z osad neanglických.

Kromě otázek hospodářských obyvatelé novoangličtí měli na starosti otázky kulturní, zejména výchovu mládeže a vzdělání národa. Již r. 1636 zřízena byla v Massachusettsu vysoká škola, nazvaná po duchovním Johnu Harvardovi. Obce měly povinnost přihlížeti k tomu, umějí-li děti čísti a znají-li základní články víry a zákonů zemských. Obce, jež měly 50 domů, měly za povinnost zříditi školu a učitele; obce, které měly přes 100 domů, honosily se školami latinskými. Duch osvětový XVIII. stol. přenesl se přes oceán a našel tu vynikajícího šířitele v osobě Benjamina Franklina, rodem Bostóna, jenž sídle ve Philadelphii, stal se Američanem pověsti světové.

* * *

Soudobně s osadami anglickými vyvíjely se osady francouzské. Ale již v základech jejich patrný jsou obsáhlé rozdíly. Angličané postupovali všude pomalu. Teprve za 150 let dosáhli Alleghan, usazující se na širém území jako rolníci, kupci, rybáři a námořní plavci, sami nad sebou vládnoucí a hluboce proniknutí jsouce právy na svobodu a samostatnost. Francouzové rychlým tempem dobrodružně cestovali skoro po celé pevnině, aniž pevně se kde usazovali, ustanovující správci území důstojníky a úředníky, kněží a šlechtice. Anglosaští osadníci potřebovali půdy, již odníмали Indiánům a tím hněv jejich na sebe uvalovali; osadníci francouzští od nich zboží kupovali, s nimi lovili a přátelství navazovali. Proto rudokožci měli k nim větší důvěru nežli ku panovačným, sobeckým Angličanům.

Když objevena a prozkoumána byla Francouzi Veliká jezera, řeka sv. Vavřince, Ottawa a když Robert de La Salle pronikl po Missisipi do zál. Mexického a opanoval pobřeží jeho ve jménu krále francouzského, osady francouzské byly na ohromném prostoru téměř dokola osad anglických. To ovšem nebylo lhostejno vládě anglické

a počala činit nároky na lesní území po Alleghany. Následkem toho bylo samozřejmo, že srážka obou států je nevyhnutelná. Francouzové podlehli. Bylo jich desetkrát méně než Angličanův, a poněvadž to byla vlastně válka dvou mocností evropských, záleželo na tom, která z nich objeví se zdatnější. Tu ovšem námořní moc anglická ukázala se v nejlepším světle.

První rozepře mezi Angličany a Francouzi sběhly se již r. 1613, kdy Angličané dobyli Portu Royalu, r. 1629 poprvé města Quebecu. Od r. 1689 do 1697 trvala mezi oběma státy „válka krále Viléma“, v níž významnými stala se veliká tažení indiánská proti Angličanům. Válka o dědictví španělské v Evropě měla ozvěnu v Americe ve „válce královny Anny“. R. 1713 Acadie (Nové Skotsko) a New Foundland nadobro postoupeny byly Angličanům. V době válek o dědictví rakouské, v americké „válce krále Jiřího (1744—1748)“ novoanglické voje dobyly franc. pevnosti Louisburgu a ostrova mysu Bretonu, jež však v míru v Cáchách zase byly Francouzům přirknuty k nespokojenosti vítězů. Mír byl ujednán, ale na hranicích držav amerických srážky osadních tlup děly se dále. Tak r. 1753 Francouzové zřídili na jednom severním přítoku Ohia Fort Loboef a zmocnili se angl. pohraniční stráže. Tehdy guvernér virginský poslal tam 21letého Jiřího Washingtona, aby protestoval a náhradu získal. Ale Francouzové dosti učinění nedali a založili Fort Duquesne. Brzy potom (3. července 1754) Washington zajat byl s oddělením vojska, když se zbraní v ruce šel slaviti meze francouzskému postupu. V další drobné válce, nanejvýš romantické a ukrutné, Francouzové byli celkem vítězi. Potyčky tyto a nepřátelství v severoamerických pralesích byly příčinou sedmileté války anglicko-francouzské, jež počala vyhlášením britské vlády 18. května 1756. R. 1758 kombinovaným útokem loďstva i pěchoty Angličané dobyli Fortu Louisburgu, jiné tlupy zmocnili se stráží při jezeru Ontarijském a 1758 Fortu Duquesne, jež nazván po ministru Pittsburgovi, Pittsburgem. R. 1759 padl Quebec. V bitvě před branami města zahynuli vůdcové obou stran, Wolfe a Montcalm. R. 1763 světový rozmach Francie byl zražen, angličina zvítězila nad francouzštinou, ale zároveň byl to počátek rozpadu první britské říše světové, neboť dlouholeté války srušily občanstvo třinácti severoamerických kolonií a vyvolaly v nich cit amerického vlastenectví. Zároveň kolonisti počali býti si vědomi své síly vojenské, své organisace a zejména bezpečnosti na západních hranicích, odkud byli Francouzi vypovězeni. I nebyla daleka doba, v níž Američané osudy vlasti odhodlali se vzíti do rukou svých.

Doba nadešla. Politikové angličtí jako nynější zabývali se obchodní politikou, obranou říše a reformou finanční bez ohledu na kolonie a bez jejich souhlasu, ale na jejich účet. Zákony měl právo vydávati pouze říšský parlament. Již r. 1733 vydaná melassová lista a vysoká cla na cukr z Indie Západní rozladila osadníky a ponoukala je k živému podloudnictví. Vláda pak, aby je zamezila, vydala r. 1764 aktu cukernou, v níž snížila cla z melasy na polovici, ale

poplatky za cukr zvýšila, stanovivši nová cla na kůže, kožišiny, kávu, víno a různé tkaniny. Zároveň nařízeno bylo, aby se vši přisností a bezohledností podloudnictví bylo stíháno. Po sedmileté válce Anglie velice se zadlužila, a tu vládnoucí kruhy navrhovali, aby zejména osady severoamerické na zaplacení dluhů přispěly, poněvadž příčina k válce vznikla vlastně pro jejich bezpečnost. Také měly kolonie připláceti na stálé vojsko, v Americe vydržované. Lord Grenville k tomu ještě bez předchozího vyjednávání navrhl pro osadníky novoanglické novou odpornou daň, daň kolkovou, kteréž přes protesty postižených dostalo se 22. března 1765 královské sankce. Od 1. listopadu 1765 všechny listiny o právních záležitostech měly býti psány na papíře kolkovaném; rovněž kolkovány býti měly časopisy, knihy a karty. A tu vznikl veliký odpor proti stanovení daně parlamentem anglickým, nikoli však proti obsahu nového zákona. Američané těžce nesli, že parlament ukládá jim nové povinnosti, jakkoli v něm zastoupeni nejsou. Prvně ozvali se plantážníci virginští, potom občané massachusettsští, kteří navrhli, aby se poslanci osadní v říjnu 1765 sešli v New Yorku a tu porokovali o těžkém postavení svém. Kolkovní kongres devíti kolonií ustanovil se na resolucích, v nichž vytkeno bylo nesprávné stanovisko parlamentu, jestliže bez souhlasu kolonií ukládá nové daně. Vláda od daně upustila, ale odpověděla, že jí právo k tomu přísluší.

R. 1767 parlament vydal nová cla na sklo, olovo, barvy, papír a čaj, vypočtená na 40.000 liber, jichž mělo se užití na výdaje, spojené se správou justiční a vládní. Bostoňané prohlásili ihned bojkott britských výrobků; krvavé výjevy pouliční byly předzvěstí americké revoluce. Vláda poslala do Bostonu válečné lodi s dvěma pluky pěchoty, jež byly osadníkům stálou výstrahou a pobídkou ku poslušnosti. R. 1770 střetlo se občanstvo s vojskem, jež střelbou zabilo tři občany a dva těžce zranilo. Nová daň nesla krvavé ovoce*). Tu upuštěno v Anglii opět od nenáviděných cel kromě cla z čaje, jímž mělo dáno býti Američanům na jevo, že přese všechno parlament anglický práva svého na určování daní se nevzdává.

Spory se přiosťovaly. Dne 9. června 1772 lid z města Providence zapálil vládní loď „Gaspee“ a námořníky zajal, protože kapitán její přísně pronásledoval podloudnictví. Ač tisíce o tom věděly, nepodařilo se nikoho z činu usvědčiti. Brzy počaly se tvořiti organizace tajných spolků, jež za úkol si obraly pracovati proti vládě. Tehdy Benjamin Franklin dlel v Anglii, jako obchodní zástupce koloniální. Náhodou dověděl se o obsahu dopisů úředních z Massachusettsu, v nichž uvedena byla přísná ustanovení oproti koloniím. Oznamil to svým přátelům, a ti způsobili obrovskou bouří proti úřadům. Vláda považovala Franklina za vinníka bouře a suspendovala jej s úřadu, jež zastával. I vrátil se rozmrzen domů.

Tu zatím vzmoohl se všeobecný odpor proti zboží anglickému,

*) Čistý výnos daně ze skla a z čaje byl 295 liber, náklad vojenské výpravy páčil se na 170.000 liber; bojkotem snížil se dovoz o několik milionů liber.

zejména proti čaji, jež sice Američané měli mnohem levnější nežli Angličané ve vlastní zemi (o 9 penců na libře), ale zásadně si požitku jeho odpirali. Když r. 1773 připluly některé lodi Východoindické společnosti s čajem do přístavu bostonského, nikdo zboží nekupoval. V Charlestonu uložili čaj do skladišť, z New Yorku a z Philadelphie náklad poslali zpět do Londýna, v Bostonu obecní shromáždění na návrh Samuele Adamse chtělo učiniti totéž, ale úřady k odjezdu lodí nedaly potřebných listin. Dle zákonných ustanovení musilo zboží, z něhož clo se nezaplatilo, po dvaceti dnech býti zabaveno a do skladišť složeno. Leč lidé složení nákladu za každou cenu mínili přerušiti. I přestrojilo se mnoho mužů za Indiány, zmocnilo se nákladu a hodilo jej (342 beden) do vody. To byla pověstná bostonská bouře, zničení soukromého majetku, pokoření britské vlády; byl to doklad, jak veliké bylo vzrušení, že něco tak násilného mohlo se díti před očima úřadů.

Následujícího roku dostalo se Bostoňanům zákonů donucovacích. Parlament anglický 31. března 1774 nařídil, že Boston pro násilnosti v přístavě od 1. června t. r. se uzavře, pokud pořádek a poslušnost k zákonům se neobnoví. Zákon ze dne 20. května nařizoval, že úředníci, kteří nezamezovali porušení kázně, budou předvoláni před soud anglický. Zákon ze dne 2. června dovoloval prohlídku vojenských tlup v domech občanských. Hned po tom přibýly do Bostonu nové čtyři pluky vojska. Leč zákony ty považovaly se za vyhrůžku osadám všem, a osadníci dle toho počali se zařizovati. Dne 5. září sešlo se volné shromáždění poslancův osadních, aby protestovali a králi podali své stížnosti. Shromáždění, kongres, nezamítlo nadvládu královny, ale popíralo, že parlament má právo bez svolení osadníků vypisovati nové daně a nová cla. Zároveň prohlášen byl všeobecný bojkott na zboží anglické, irské, východoindické, na vína madeirská, indigo a na otroky. Kdo neuposlechl rady kongresu, považován byl za zrádce věci vlastenecké a jméno jeho mělo veřejně býti vyhlášeno za bezectné. Petice a návrhy kongresu z 13 kolonií byly 26. října 1774 předloženy parlamentu a anglickému králi. Ale vládnoucí kruhy nemyslíly již na smírné vyřízení sporu, nýbrž na přemožení odporu násilím.

Válka vypukla 19. dubna 1775. General Gage přepadl městečko Concord, v němž uloženy byly zbraně povstalcův, ale ztěží vrátil se do Bostonu, obklopen jsa se všech stran milicí osadní. Dne 10. května 1775 sešel se druhý kongres, 15. června zvolen byl Jiří Washington za nejvyššího velitele ozbrojené moci americké, 8. července 1775 přijata byla adresa králi, v níž vřelými slovy osvědčovala se přichylnost kolonií ke koruně a říši, 23. srpna 1775 odpověděl král proklamací, že kolonisté jsou rebely a 22. prosince t. r. zakázán byl všeliký styk s nimi. Šťastné výsledky činnosti své Američané připisují Washingtonovi, potomku staré virginské rodiny plantážnické, pravému aristokratu. Nebyl geniálním vojevůdcem, ale měl vlastnosti, jich právě v době, kdy vlast byla v nebezpečí, nelze oceniti: osobní statečnost, klid, chladnokrevnost a nevyčerpatelnou trpělivost. Roz-

mýšlivý a pomalý v rozhodnutích, lpěl pevně na svých záměrech a ničím nedal se od předsevzetí odvrátiti. Nebyl geniálním státníkem, ale jasným, rozvázným myslitelem, měl zdravý úsudek a jemným taktem získával občany pro své úmysly a neshody mezi nimi vyrovnával. Washington náleží k mužům, kteří spíše charakterem nežli intelektuelními schopnostmi pronikají. Přijal úřad mu nabídnutý, aniž činil nároky na odměnu za služby své a odešel na bojiště u Bostonu, jehož Američané počali dobývati. Nebyli však voji po našem smyslu vystrojenými; neměli náležitého oděvu, zbraní, kázně a zásob. Ani peněz nebylo; vojíni odcházeli do svých domovů, důstojníci se spolu hašteřili. Když Američané dobyli 4. března 1776 výšin dorchesterských, nebylo Angličanům lze města uhájiti, nalodili vojsko a za 13 dní potom opustili hlavní město massachusettské.

Když nebylo jediného vojína na území 13 kolonií, prohlášena 4. července 1776 nezávislost jejich veřejně. Prohlášení je pravým obrazem ducha 18. věku. Vychází z těchto zásad: „Všichni lidé jsou rovně stvořeni a opatřeni právy, jako životem, svobodou a snahami po blaženosti. Tato práva chrániti náleží vládám, jež oprávněnost svoji odvozují ze souhlasu vládnoucích. Jestliže vláda práva národa porušuje, národ může jí poslušnost odepřítí a novou vládu zříditi“. „Proto oznamujeme a prohlašujeme slavně my v kongresu shromáždění zástupci Spojených státův amerických, nejvyššího Soudce světa za svědka svých spravedlivých úmyslů berouce, ve jménu a plnou mocí dobrého národa těchto kolonií, že tyto prosty jsou veškerých povinností oproti koruně britské, že veškerou politické spojení mezi nimi a státem britským úplně jest uvolněno a uvolněno býti má, a že jako svobodné a nezávislé státy mají plné právo vésti války, uzavíratí mír, spolky sjednávati, obchod upevňovati a vše činiti, co nezávislé státy činiti právo mají. A pro zachování tohoto projevu s pevnou důvěrou v ochranu božské prozřetelnosti zastavujeme vespolek své životy, své jmění a posvátnou čest“.

Vůdce vojsk anglických měl úmysl obsaditi New York a pobřeží Hudsonu a Novou Anglii od Virginie oddělití. V srpnu přistali tudíž němečtí žoldnéři na březích Long Islandu; 15. září Angličané vtrhli do New Yorku, jenž stal se do konce války jejich základnou. Washington nemohl přemoc cizinců zdolatí a ustupoval. Strádal velice nedostatkem lidu, zbraní a peněz; 18. prosince 1776 psal: „Nebude-li napiat každý nerv, aby se nové vojsko s největší rychlostí sebralo, myslím, že bude konec hry“. Ale nezoufal: „Naše věc nemůže býti ztracena, i když na nějaký čas za mraky se ukryje“. Brzy potom zajal oddělení hessenských vojinů, z nichž mnozí přidávali se pod prapory jeho. R. 1777 Angličané postupovali s dvou stran, od Hudsonu a z Kanady; na jihu vítězili, na severu u Saratogy bylo se jim vzdáti. Na zprávu o tom v Evropě přidali se na stranu Spojených států Francouzové, s nimi Hollandané a Španělé, z čehož vzplanula válka světová. Po mnohých zdarech i nezdarech, po nevýslovných obětech a strastech ještě jednou bylo jednáno o mír. Anglická vláda nabízela se, že odvolává všechny zákony,

jimiž osadníky poškodila, ale chvíle dohody se zmeškala, a válka vedla se dále. R. 1778—1779 bojovalo se hlavně ve státech Jižních ve prospěch Britů. Když pak Francie zasáhla v boj vojskem a loďstvem, štěstí válečné se od nich odvrátilo. Mírem Pařížským ze dne 3. září 1783 sjednán konečný klid zbraní, v němž samostatnost států byla uznána a k tomu ponecháno jim území, Francouzům r. 1763 odňaté mezi Velikými jezery, Alleghanami a řekou Missisipi v rozsahu základních 13 států.

Svoboda a území byly získány, ale následky válek dostavily se r. 1786 jako vždy: rozvrat finanční, hospodářská nouze, úpadek úvěru, pokleslost obchodu, anarchie a hrozící válka občanská. I bylo vynikajícím mužům přistoupiti k vážným reformám, jež projednány byly r. 1787 ve Philadelphii a slouží za základ nynější ústavy. Virginii zastupoval Washington a Madison, Pensylvanii Benjamin Franklin, Morris a James Wilson, New York Alexander Hamilton, Massachusetts Rufus King. Za předsedu jednání zvolen byl jednohlasně Jiří Washington, později též za presidenta republiky. Po něm byl presidentem John Adams, pak Tomáš Jefferson, republikán nejčistšího zrna. Za jeho správy zmenšily se státní dluhy, zrušily se nenáviděné daně nepřímé, změnilo se úřednictvo na základě politického smýšlení. Jeho myšlenkou bylo, aby státy Spojené byly pro ostatní svět příkladem země mírumilovné.

Nelze nepoznamenati, že urovnání poměrů finančních a ústavních pozvedlo Unii na úroveň států evropských. Zámožné třídy lidu, hlavně obchodníci, průmyslníci, rejdři téžili z nových poměrů nejvíce; byli též hlavní oporou moci státní, nazývající se stranou „federalistickou“. Rolníci a plantážníci libovali si více v ideách demokratických a výraz smýšlení svého vložili v název „republikánů“. Odtud unijský jih byl více republikánský, země novoanglické federalistické. Dle sčítání lidu r. 1790 nařízeného bylo ve státech skoro 4 mill. lidí na 2 mill. km².

Napoleon Bonaparte hodlal za ztrátu Egypta obnoviti panství francouzské v Americe, ale vida, že Američané (Jefferson) spojili by se proti němu v nových zápletkách válečných, upustil od obnovení Louisiany a předal jim nejen New Orleans, důležitou trať missisipskou, ale i zbytek území, po Španělech zděděný. Bylo však Američanům zaplatiti za odstoupení 80 mill. franků (15 mill. dolarů). Plošný obsah států Spojených rozšířil se tím na 5 mill. km², na nichž r. 1810 bydlelo na 7 mill. lidí. Akr půdy byl tím koupen asi za 2 centy. Louisiana byla ovšem nezdělána, a nikdo netušil, která bohatství přírodnin jsou v ní uložena. Tak státy dosáhly východního úpatí Cordiller a brzy hlásily se o další podíl na dalekém západě přes námitky závistivých Angličanů.

V druhé „válce za nezávislost“ s Angličany od 18. června 1812 do 24. prosince 1815 nezískali Američané pozemkův, ani výhod, spíše mnohé porážky, ale slavné činy na moři a zejména obhajování New Orleansu dosud posilují národní vědomí a hrdost jejich.

Dne 12. února r. 1819 státy koupily v době povstání kolonií špa-

nělských půlostrov Floridu za 5 mill. dolarů, ucelivše tak své pobřeží mexické s atlantským.

Když r. 1821 ruský car Alexander I. úkazem ze dne 4. září ohlásil, že nároky si činí na tichomořské pobřeží Severní Ameriky severně od 51.^o s. š., nebylo to vhod Spojeným státům, ani Anglii, jež rovněž o pobřeží tichomořská velice se zajímala. I projednávalo se v prosinci 1823 v kongresu poselství presidenta Monroea, v němž vyslovuje se zásada, že pevnina americká není již kolonizačním předmětem mocností evropských, a že další pokusy o osazení záp. pobřeží státy Spojené považovati by musily za nebezpečné své jistotě a míru. Tím dáno bylo na jevo, že západní polokoule mocnostem evropským jest uzavřena, a že státy Spojené se prohlašují za vedoucí mocnost Nového Světa. Ale největší význam poselství Monroeva spočívá v tom, že dán jím Unii pevný program americké politiky, dle něhož později se řídila. Účelu bylo skutečně dosaženo. Rusko odřeklo se r. 1824 osad jižně od 54° 40' a evropské mocnosti přestaly se míchati do záležitostí jihoamerických; španělské kolonie uhájily svoji nezávislost a státní forma republikánská zůstala na západní polokouli všeobecnou.

* * *

Ve většině států, které r. 1776 prohlásily nezávislost, bylo otroctví zákonem dovoleno. Kdežto v státech Severních používání černých otroků bylo spíše přepychem, v státech Jižních bylo podkladem plantážnictví, poněvadž všechna práce spočívala na nich. V státech Novoanglických tvořili otroci nepatrný zlomek obyvatelstva, v státech Středních byl počet jich větší, v Jižní Karolině předčili počtem nad bělochy. Otroctví a obchod s otroky tak zevšeobecněly, že většina osadníků neviděla v nich nic závadného, ač protivilo se křesťanství, humanitě a morálce.

Král Gustav Adolf na př. zakázal otroctví v nově zřízené osadě Novém Švédsku. V kolonii Rhode Islandu bylo nařízeno v polovici XVII. stol., že černoch nesmí býti do smrti v otroctví držán, ale po řadě let na svobodu propuštěn. Jinak byly ještě jiné výhody ve prospěch otroků nařízeny, ale zřídka přesně vykonávány. Následkem osvětového hnutí na konci XVIII. věku v Evropě lepší se poměry společenského života i v Americe. První ze států Spojených, Vermont, zrušil otroctví r. 1777; po něm následovaly státy jiné s různými úlevami, jež otrokům usnadňovaly dosíci zlaté svobody. Mimo to byl zakázán dovoz černých lidí z ostr. Západoindických a z Afriky, aby počet jejich nevzrůstal. Všeobecně tedy otázka otrocká vyvíjela se dle tužeb států Severních.

Leč nastal obrát, když Eli Whitney vynalezl stroj, jenž odděloval vlákna bavlněná od semen, a když pěstění bavlny již r. 1834 dosáhlo výtěžku 457 mill. liber. Pracovníků přibývalo, a tím rostla cena otroků. V státech, v nichž byly plantáže bavlněné, na zrušení otroctví nebylo pomýšlení. Naopak státy Jižní ze strachu, aby nebyly

v hospodářském vývoji poškozeny, přičinily se o zákon, aby teritorium jižně od Ohia bylo otroctví otevřeno. Na území tom vznikly typické státy bavlnářské, Alabama a Mississippi. Mimo to ustanoveny byly hranice mezi územími, v nichž otroctví se udrželo a mezi těmi, kde bylo zrušeno. Státy jižní chtěly do území svých přičísti i stát Missuri, čemuž Sever odporoval. Kompromisem Missurským (1820) stát Missuri stal se bavlnářským, ale nedovoleno již, aby se otroctví šířilo severně od 36° 30'. Tím provedeno bylo rozdělení států v Jižní a Severní jako předehra krutých bojů, jež později národ americký rozdvojily. Proti otrokářské myšlenky brzy také na dobro usnuly.

Roku 1831 William Lloyd Garrison uveřejnil v „Liberatoru“ bostonském ohnivý článek, v němž odsuzuje nehumáně otroctví a žádá přímo za jeho zrušení. Mnozí souhlasili s Garrisonem a založili „Americkou protiotrokářskou společnost“, nalézající ve všech vrstvách obyvatelstva přátele a příznivce. Téhož roku vypuklo ve Virginii povstání otroků, jehož vůdcem byl černoch Nat Turner. Vláda je krvavě potlačila a vydala zákony proti rozšiřování protiotrokářských spřísův, ano vypsala cenu na osobu Garrisonovu. Kolem r. 1840 bylo již 2000 místních skupin Garrisonovy společnosti protiotrokářské s 200.000 členy.

Čím více protiotrokářství rostlo, tím více státy jižní se snažily, aby postavení své v Unii upevnily a nové státy otrokářské utvořily třeba na území cizím; jevily v letech čtyřicátých a padesátých největší politiku expansivní. Hlavní zřetel obrátily k slabému Mexicu, jehož území výborně by se hodila jejich plantážnickým účelům. V první řadě jednalo se jím o Texas, jenž ve vzpouře kolonii španělských proti zemi mateřské přešel na Mexico. Poněvadž však osazen byl velikým počtem občanův unijských, snadno podařilo se mu r. 1836 se vymániti a jako samostatná republika ustaviti. Revoluce



Sklizeň bavlny v Georgii.

Fotografie Strohmayera & Wyman.

domáci byla příčinou, že připojení Texasu k Unii bylo pouze otázkou času. Texasští, jako otrokáři, toužili připojit se k státům Jižním; státy Severní tomu odporovaly. R. 1845 Texas byl skutečně anektován. I vypukla krvavá válka mezi Mexikem, jež práva na Texas vzdáti se nemínilo, a mezi Unii, jejíž touha nesla se k oceánu Tichému. Generál Kearney vnikl do Mexica přes Santa Fé; generál Scott dosáhl jezera Vera Cruze a dobyl hl. města 14. září 1847; generál Taylor, pozdější president, vnikl přes Rio Grande del Norte do severních provincií. 2. února r. 1848 smluven mír Guadalupe-hidalgský, jímž Mexico přinuceno bylo vydati Unii nejen Texas, nýbrž i Nové Mexico, Kalifornii a širé krajiny západních vysočin jižně od 42° s. š. Za to dostalo se Mexicu jako odškodnění 15 mill. dolarů. R. 1853 koupí Godsdenovou unijské hranice rozšířily se přes Arizonu a Nové Mexico skoro k rovnoběžce, jdoucí přes ústí Colorada. Před tím již r. 1846 smluvou s Angličany rozdělilo se území Oregonu rovnoběžkou od Lake of the Woods po oceán a připočteno bylo z jižní části k majetku států Spojených. Tak Spojené státy nabyly určitých hranic, v jichž rozsahu moc jejich šíří se ustavičně.

R. 1850 sjednaly státy Spojené s Anglií úmluvu, v níž se oba státy zavázaly, že zachovávají budou neutralitu budoucího průplavu, vedeného Amerikou Střední. R. 1854 americká výprava, již vedl Perry, otevřela obchodnímu světu říši Japonskou.

* * *

Po těchto událostech nastal v Unii boj mezi oběma stranami o nadvládu nad dobytými teritoriiemi; strany vystupovaly proti sobě jako dvě nepřátelské moci. Volbou Lincoln a presidentem (6. listopadu 1860) panství Jižních států v Unii bylo podvráceno. Jižní státy považovaly volbu Lincolnovu za příčinu, aby vystoupily z Unie. Dne 20. pros. 1860 vystoupila Karolina Jižní, 9. ledna 1861 Mississippi, pak Florida, Alabama, Georgia, Louisiana a Texas. V únoru 1861 sešli se delegáti jejich v Alabamě, prohlásili, že zakládají spolek „Konfедераčních státův amerických“ a zvolili presidentem Jeffersona Davisa na dobu 6 let. Jinak ústava podobala se velice ústavě států Severních.

Virginia, nejmocnější stát otrokářský, snažil se způsobiti jakés vyrovnání mezi státy Severními a Jižními, ale dobrý úmysl ztroskotal. A tak jediné zrušení otroctví bylo s to, aby nevznikla válka mezi oběma stranami. Když president Lincoln 4. března 1861 nastoupil na úřad svůj, pronesl závažná slova: „Ve vašich rukou, moji nespokojení spoluobčané, ne v mých, spočívá rozhodnutí. má-li býti válka nebo ne! Vláda vás nenapadne; nesrazíte se, jestliže sami se nenapadnete. Nepřisahal jste, že vládu zrušíte, já ale nejslavnějším způsobem přísahal, že ji budu udržovati, ochraňovati a hájiti.“

Válka přece začala. Odpadlé státy zmocnily se blízkých spolkových pevností a 14. dubna 1861 dobyly Fortu Sumteru v přístavě charlesterském. Tu probudil se patriotismus států Severních, tlumený

dosud láskou ke společné vlasti a na výzvu do zbraní soustředilo se 70.000 bojovníků na zdolání odporu. Jedenáct států Jižních s 9 mill. obyv. stálo proti třidvaceti státům Severním (s 22 mill. obyv.). Unie měla loďstvo a vojsko, výbornou ústřední správu, diplomacii a hospodářsky předčila nad odpadlé státy, jež kromě plodin vývozných zhruba jiných nepěstovaly, o průmyslu železářském a textilním nemluvíc.

Státy Jižní napadeny byly na třech stranách: od moře, v severní části Virginie a v údolí missisipském. Hlavní bojiště po celou dobu války bylo v severní polovici Virginie, jak toho vyžadovala důležitost obou hlavních měst: Washingtonu a Richmondu. Na straně unijské vynikl generál Grant, na straně konfедераční generál Lee. Dne 9. dubna 1865

vzdaly se shory Leeovy. Závěrem kruté války za osvobození otroků byla úkladná vražda presidenta Lincolnova 14. dubna 1865, právě když nastupoval podruhé zodpovědný úřad svůj. Radí se k nejslavnějším Američanům, drže otěže vlády rukou pevnou, s horoucí láskou pravého inteligenta, prochnutého humanitou, sebevědomím, mírumilovností, trpělivostí a oddaností vlasti.

Akt částečného osvobození otrokův udál se již 1. ledna 1863, kdy Lincoln zvláštním ediktem dal volnost otrokům ve státech odpadlých a slíbil jim ochranu voj-



President Lincoln.

ska, loďstva i přijetí do čet unijských. Dne 31. ledna 1865 zrušeno otroctví v celém území států Spojených. Válka vyžádala si přes 800.000 životů lidských, způsobila děsné zpustošení celých krajův a zvýšila státní dluh o 1440 mill. K. Všecek Jih byl ohromen na řadu let, čímž dána příležitost Západu, že mohutněl, a teritoria jeho bylo lze postupně prohlašovati státy spolkovými.

Po rekonstrukci států Jižních a po úpravě poměrů v státech Severních vládla americká započala tradicionelní politiku expansivní na novo. R. 1867 získala od Ruska půlostrom Aljašku za 7.2½ mill.

rublů, posilivši moc svou při oceánu Tichém. Rok po tom získaly státy smluvou s Němci a s Angličany samojského ostrova Tutuily. R. 1898 prohlášeno bylo souostroví Havaijské teritoriem.

„Perla Antill“, ostrov Kuba, dávno již bývala touhou politikův amerických. Když r. 1895 Kubánci vzbouřili se proti Španělům, obyvatelstvo unijské sympatisovalo s nimi, president Mac Kinley žádal na Španělich, aby přísná pravidla válečná proti rebelům byla zmírněna, a na ochranu občanův amerických poslal tam válečnou loď „Maine“. Loď v přístavě habanském 15. února 1898 vyletěla do povětří. Američané vinili z toho Španěly, a tak vznikla válka za osvobození Kuby,



Černošská rodina rolnická v Sev. Karolině.

Dle fotografie Underwood & Underwood v Londýně.

jež skončila vítězstvím loďstva amerického. Mírem Pařížským 10. pros. 1898 Španěly vzdaly se suverenity nad Kubou a postoupily Unii ostrovy Puertorico, Filipiny a Guam v jižním moři; za Filipiny zaplatily Spojené státy odškodného 20 mill. dolarů. Kubánci dosáhli za jistých podmínek nezávislosti, a vojsko americké r. 1902 z ostrova odtáhlo. Leč roku 1906 počaly na Kubě nepokoje proti státům Spojeným, a čtyři unijské vnikly na ostrov podruhé. R. 1909 opět se

vrátily na pevninu, ale není vyloučeno, že při povaze Kubánců vojsko unijské vstoupí na ostrov potřetí — a trvale.

Ostrov Puertorico má svou ústavu a stane-li se státem v Unii, občané jeho nabudou jistě občanství. Presidentu Rooseveltovi podařilo se přimět republiku Santo Domingo pod protektorát státův, a lze očekávat, že i černošská republika Haiti protektorátu tomu se odevzdá. Přivtělení osad dánských, zejména ostrova Sv. Tomáše, jenž vyniká výtečným přístavem, dosud se nezdařilo. Okkupace Filipin nedála se tak hladce jako okupace osad jiných, zvláště když po r. 1898 se ukázalo, že Filipinci nepřáli si ani panství španělské vyměnit za americké. Obrovské oběti, jež povstání vyžadovalo, přimělo veřejné mínění ku projevům, že nejlépe by bylo ostrovy samým

sobě ponechati, t. j. neutrálními je učiniti nebo jiné velmoci prodati. Když r. 1900 vzniklo v Číně povstání boxerův, Unie s Japonskem a státy evropskými účastnila se tažení na Peking a nečinila nároků na území. Rusko opanovalo Mandžurii a ve válce rusko-japonské tím pozbylo sympathií Američanův. Presidentu Rooseweltovi podařilo se, že sjednán mezi válčícími mír v Portsmouthu (New Hampshire), ale od té doby patrna jest v Japonsku rozladěnost oproti státům, v jejímž pozadí vynořovaly se i příznaky války, pročež vláda americká poslala r. 1908 mohutné loďstvo do oceánu Tichého.

Čím více přibývá zájmův unijských na Tichomoří, tím určitěji a silněji vystupuje v popředí nutnost, aby se prokopal šíji středomořskou průplav. Američané již r. 1850 s Angličany jednali o příštím průplavu a jeho neutralitě. R. 1870 ustavila se ve Francii společnost, v jejímž čele stál Lesseps, jenž francouzským kapitálem hodlal u Panamy šíji proniknouti. Tu Američané podezřívali společnost a vytasili se s konkurvenčním plánem průplavu Nicaraguaského pod dohledem států Spojených. K radosti Američanů panamská společnost průplavní se rozpadla, a po válce španělské veškeren národ ovládla idea, že průplav musí se státi podnikem americkým. R. 1901 politické američtí dosáhli, že Anglie přiznala právo na průplav samotným Američanům. Jedná se jen o to, kudy se věsti má. President Roosewelt, obhájce průplavu Panamského, provedl, že majetek franc. společnosti byl odkoupen, a s republikou Columbií učiněna smlouva, aby za cenu 10 mil. dolarů prodala Unii pruh území v šíři 6 mil pro stavbu průplavu. Kongres columbijský však návrhů neschválil. Podporou států Spojených vznikla v Panamě revoluce, jejíž následkem bylo odtržení území, republiky Panamské, od Columbie. Mladá republika ihned postoupila Unii žádané území za stanovenou sumu peněz. Tak zabezpečeno jest provedení podniku velikého, jenž pro další vývoj republiky Severoamerické má význam nesmírný.

Monroeovu doktrinu Spojené státy si nejen zachovaly, nýbrž i rozšířily. Tak stalo se na př., když Velká Britannie r. 1895 vedla spor o hranice mezi Britskou Guayanou a Venezuelou. Americký tajemník státní Olney jako rozhodčí pronesl toto ve prospěch Unie: „Státy Spojené mají přednost ve vládě nad celou pevninou.“ Anglie spornou otázku odstranila, aby snad do války se státy se nedostala a uznala tak americkou zásadu, že evropská moc nesmí okkupovati území jiné kolonie americké.

8. Správní rozdělení států Spojených.

Jakkoli ve státech Spojených jeví se všeobecná jednotnost půdy a lesů, přece při zevrubnějším studiu vyzorovati lze veliké rozdíly mezi severem, západem a jihem. Rozdíl mezi jihem a severem je na prvním místě klimatický. Sever jest zemí tuhé zimy, opozděného

jara, ale má pro nízkou polohu šířkovou horké léto. Jest zemí, již v dobách dávno minulých pokrývaly pozemní ledovce, které způsobily v ní holá skaliska a skalní půdu, shrnuly do úvalův úrodnou prst, vytvořily hradby morénové, vyhlodaly hluboká řečiště, vodopády a peřeje, zanechavše po sobě jezera a fjordové zátoky na svazích pobřežních. Jih jest zemí, jež přechází povlovně v země s podnebím tropickým, zemí úrodných náplavů, zejména v nížině Missisipské a písčin s lesy pryskyřičných borovic. Mořské břehy jižního území provázejí rozlehlé písčiny a mělčiny a oddělují je od širého moře. Jižně od Floridy spatřují se i útesy korálové. Západ je zemí, již lze obývatí toliko na pobřežích nebo po způsobě oas, a jež nikdy nebude se moci sama životními potřebami opatrovati, nýbrž vždy ovládána bude jinými, hospodářsky a politicky vynikajícími zeměmi sousedními.



Palmy na pískových dunách u Charlestonu v Jižní Karolině.

Pevných hranic mezi částmi Unie výše naznačenými není a stanoviti nelze; sever a jih přecházejí povlovně v sebe právě tak, jako západ s východem. Delaware, Maryland, obě Virginie, Kentucky a Missouri nápadně naznačují klimatický i hospodářský přechod od severu k jihu, kterýž přechod v minulých právě dobách vyvrcholil v rozdělení Virginie v část západní, spřátelenou se státy Severními a v část východní, kde bylo sídlo konfederace, nepřátelské státům Severním. Podobně má se to s podnebím v Missouri, kde v zimě teplota hluboko klesá a v létě zase tak stoupá, že v jižních jeho končinách lze pěstovati bavlnu. Také tento stát ve válce konfederací se rozdvajil; polovice občanstva byla v táboře severním, polovice v táboře jižním.

Přechod od východu k západu jest mnohem povlovnější a tudíž širší nežli přechod od severu k jihu. V době prvních kolonií jmenovala se západem země západně od hor Appalašských (Země za lesy), později po-

važován byl za hranice východu a západu tok řeky Missisipi; nyní počítají se státy na pravém břehu téže řeky: Minnesota, Iowa k státům Severním, Missouri (částečně), Arkansas a Louisiana k státům Jižním. Též jihovýchodní hospodářsky cenná část Texasu náleží k státům Jižním.

V tomto ohraničení vyložiti lze hospodářské, sociální i politické rozdíly tří oddílů krajinných. Sever náleží farmářům a průmyslu, lidem svobodným, majitelům půdy, nepřátelům otroctví, zkrátka republikánům. Na jihu otroci v těžké porobě pěstovali druhdy bavlnu, tabák a cukrovou třtinu, žili zastanci svobodného obchodu, demokrati; zde otázka otrocká vždy byla jízvou jítřící a pokrok následkem poměru mezi černochoy a majiteli půdy daleko se zdržel za severem. Západ jest osadním územím vítězného severu. Svou těžbou a výrobou předstihl jih, ale osamotňuje se pomalu jednak pro zvláštní svou polohu v blízkosti Tichého oceánu (tudíž v blízkosti politicky i hospodářsky mohutníci Asie), jednak zvláštními poměry polní práce a průmyslu. Západ, asi polovice země, obnáší 4 miliony km² s 8 mill. lidí, což znamená lidnatost 2, tedy skoro $\frac{1}{3}$ lidnatosti vší Unie; sever o ploše 1·6 mill. km² vykazuje obyvatelstva přes 50 mill., což značí lidnatost skoro 31, $15\frac{1}{2}$ krát větší nežli na západě, ale u přirovnání k Evropě přece málo. Jih o ploše 2·15 mill. km² živi 30 mill. lidí, tedy 14 na km², což převyšuje lidnatost vší země. Západ mimo části nížiny Kalifornské obydlen jest oasovitě, a jih má celkem rovnoměrně řídké obyvatelstvo; za to obyvatelstvo na severu pobřeží atlantského dosáhlo houšky evropské. Massachusetts (1906) vykazuje lidnatost 142, New York 65. Houšky této brzy ubývá, blížíme-li se jezerům a Ohio, po případě podél pobřeží jihu, na př. Illinoisu (37) a Marylandu (40).

Američti zeměpisci přihlížejíce zhruba k trojdílnosti pevniny severoamerické, rozeznávají několik menších skupin států, jež odůvodněny jsou hlavně polohou zeměpisnou. Dode dělí státy ve Východní, Střední a Západní; Tarr rovněž, ale východní skupinu dělí ještě v státy Novoanglické, Střední, t. j. v státy¹ na pobřeží atlantském, a v státy Jihoatlantské. Dle toho rozdělení takto lze rozeznávat státy Spojené.*)

a) Státy Východní.

α) Státy Novoanglické.

Jména států	Velikost v km ²	Počet obyv. r. 1900	na km ²	Odhad z 1. ledna 1908
Maine (Me)**)	85.570	694.470	8	732.000
New Hampshire (N. H.)	24.200	411.590	18	444.000
Vermont (Vt.)	24.770	348.640	14	340.000
Massachusetts (Mass.)	21.410	2,805.350	142	3,173.000
Connecticut (Conn.)	12.860	908.420	78	1,010.000
Rhode Island (R. I.)	3.230	428.560	152	502.000

*) Geographisches Handbuch 1909 Lipsko, za pomoci 16 odborníků vydává Albert Scobel. **) Značky v závorkách jsou značky úřední.

β) Státy Středoatlantické.

New York (N. Y.) . .	127.400	7,269.000	65	8,476.000
Pennsylvania (Pa.) . .	116.870	6,302.000	59	6,900.000
New Jersey (N. J.) . .	21.300	1,884.000	103	2,294.000
Delaware (Del.) . . .	6.140	185.000	32	190 000
Maryland (Md) . . .	31.930	1,188.000	40	1,442.000
Columbia distrikt (D. C.)	180	279.000	1548	330.000

γ) Státy Jihoatlantické.

Virginia (Va)	110.400	1,854.000	19	2,042.000
Karolina Severní (N. C.)	135.800	1,894.000	15	2,100.000
Karolina Jižní (S. C.) .	80.300	1,340.000	18	1,475.000
Georgia (Ga)	153.500	2,216.000	16	2,600.000
Florida (Flo.)	151.900	529.000	4	650.000

b) Státy Střední.

α) Státy v severním úvalu Missisipském.

Záp. Virginia (W. Va.) .	62.600	959.000	17	1.200.000
Ohio (O.)	106.300	4,157.000	42	4,557.000
Kentucky (Ky)	105.100	2,147.000	20	2,435.000
Indiana (Ind.)	94.150	2,516.000	29	2,678.000
Illinois (Ill.)	146.760	4,822.000	37	5,590.000
Michigan (Mich.) . . .	150.160	2,421.000	17	2,655.000
Wisconsin (Wis.) . . .	145.200	2,069.000	17	2,275.000
Minnesota (Minn.) . .	219.300	1,751.000	9	2,200.000
Iowa (Ia)	145.400	2,232.000	15	2,216.000
Missouri (Mo.)	179.800	3,107.000	9	3,886.000
Kansas (Kan.)	212.800	1,470.000	8	1,680.000
Nebraska (Na)	200.800	1,066.000	5	1,225.000
Dakota Jižní (S. Dak.) .	201.000	402 000	23	490.000
Dakota Severní (N. Dak.)	183 500	319.000	25	475.000

β) Státy v jižním úvalu Missisipském.

Tennessee (Tenn.) . .	108.800	2,021.000	20	2,220.000
Alabama (Ala.)	134.700	1,829.000	15	2,250.000
Missisipi (Miss.) . . .	121.400	1,551.000	14	1,750.000
Lousiana (La)	125.600	1,382.000	12	1,700.000
Texas (Ts)	688.600	3,049.000	5	3,600.000
Arkansas (Ark.)	138.100	1,312.000	10	1,750.000
Oklahoma (Okla) . . .	181.400	790.000	6	1,414.000

c) Státy Západní.

α) Státy Vysočinné.^e

Montana (Mon.) . . .	379.600	243.000	0·8	275.000
Wyoming (Wyo.) . . .	253.600	93.000	0·4	117.000
Colorado (Col.) . . .	269.200	540.000	2·3	800.000
New Mexiko (N. M.) .	317.600	195.000	0·7	302.000

β) Státy ve Veliké pánvi.

Idaho (Id.)	218.400	162.000	0·9	300.000
Utah (Uh)	220.000	277.000	1·4	350.000
Nevada (Nev.) . . .	286.700	42.000	0·1	65.000
Arizona (Ariz.) . . .	295.100	123.000	0·5	185.000

γ) Státy Tichomořské.

Kalifornie (Cal.) . . .	410.000	1,485.000	4	2,000.000
Oregon (Ore.)	250.000	414.000	1·9	550.000
Washington (Wash.) .	179.000	515.000	4	900.000

d) Territorium.

Aljaška	1,530.006	64.000	0·1	125.000
Spojené státy (okrouhle)	9,369.000	76,149.000	9	88,917.000

Státy Spojené na pevnině severoamerické záleží tudíž z 48 států, ze spolkového distriktu Columbie a territoria Aljašky. Kromě toho jako území mimopevninská počítají se k Unii souostroví Sandwichovo (Havaii), závislé osady zámořské: souostroví Filipinské s ostrovy Suluskými (3140 ostrovů), Guam, hlavní ostrov v Marianách, Tutuila s několika ostrůvky v souostroví Samojském a Puertoriko s Viequem; mimo to vláda vykonává mocný vliv na republiku Kubu a Panamu. Odtud páčí se rozloha států Spojených dle Scobela (1909) na 9,369.000 km², dle Hübnera (1907) na 9,403.970 km², se závislými osadami dle Deckerta na 9,540.000 km², dle Hübnera na 9,727.036 km². Přibýlo tudíž dle uvedeného přehledu za 7 let celkem přes 12½ mill. lidí, ročně tedy přes 1¾ mill. hlav.

a) Státy Východní.

α) Státy Novoanglické.

Státy Novoanglické obnášejí asi 172.040 km², na nichž žilo r. 1908 6,201.000 obyv.; žilo zde tedy na území třikrát větším království Českého méně obyv. nežli v Čechách. Z dějin osazení tohoto území připomínáme, že r. 1606 vláda anglická darovala je „Plymouthské společnosti“ (mezi 41° a 45°) a že po prvé osazeno bylo vystěhovalci při zálivu nedaleko mysu Codu. Poněkud severněji založen byl r. 1630 Boston, 1633 osady na Connecticutu, 1636 na Rhode Islandu, tak že r. 1640 celé pobřeží bylo již zalidněno a částečně vzděláváno. Později postupovali osadníci k západu údolím Connecticutu a tu srazili se s Indiány. Později osady spojily se v celek, zvaný „Nová Anglie“. R. 1688 měly již 56.000 duší mezi všemi osadníky, jichž se tehdy počítalo na 200.000 osob. Ti, kteří bydleli na severu, přidržovali se hlavně pobřeží, vedouce obchod a provozující rybolov, ti, kteří bydleli na jihu, byli hlavně zemědělci a přichylovali se k řekám, tekoucím ze západních hor. V době války za svobodu státy Maine a Vermont byly ještě skoro liduprázdné.

Hranice států Novoanglických vinou se vedle Nového Brunšviku a Kanady, od ústí Ste Croix ku pramenům St. Johnu, přiléhající pod 45° k severnímu okraji jezera Champlainova. Pak pokračují přímou čarou k jihu, oddělující státy Novoanglické od státu New Yorku. Dotýkajíce se „Zelených hor“, směřují podél městského území newyorského k sundu, zvanému Long Island Sund. Pak omezuje státy moře.

Nitro země záleží napořád z žuly, svoru, slidových břidlic a různých vrstevnatých nerostů původu prahorního. Terrain při pobřeží je mnohem nižší nežli v zemském nitru, kde na př. Mount Washington v horách Bílých (White Mounts) dosahuje výšky 1917 m. Celek jest pevninským trupem, prahorním jádrem, s něhož činnost vodní nerovnosti a vypukliny odstranila. V trup ten vhloubena jest pánev jezera Champlainova a východněji úval Connecticutu, nad nějž vystupují jednotlivé hory nebo skupiny hor, jako Monadnocks, kteréž jméno samo jest označením pro hory podobného druhu, Bílé hory v New Hampshiru a skupiny hor v Maine, s nichž hlodavá síla ledovců a vod pro tvrdost materiálu tolik hmot neodstranila jako s hor dříve jmenovaných. Vyrovnané plochy skalního trupu později se zvedly a staly se působištěm nové činnosti říční, již vznikly nové soustavy řek. Neznámo, kdy a z kterých příčin nejdolejší části úvalů říčních ponořily se pod hladinu mořskou a utvořily tak do pobřeží dlouhé zářezy, podobné fjordům. Tu pak, kde nedokončená hořejší řečiště stýkají se s ponořenými řečišti dolejšími, jsou nejpříhodnější místa k založení přístavních měst. Tak vznikla města Hartford a Norwich (Conn.), Haverhill (Mass.), Lewiston, Augusta, Bangor (Me) a jiná při Connecticutu, Temži, Merrimacu, Androscogginu, Kennebecu a Penobscotu.

Na pevné skále pevninské rozložily se potom v době ledové

vrstvy nitrozemních ledovců. V celé zemi zanechaly po sobě mnohé a zajímavé stopy. Zemní nánosy morénní leží na ostrovech Nantucketu a Martha's Vineyardu, písky ledové doby pokrývají rozsáhlé plochy šířého jihu. Na drolnách, jež tvoří rovnoběžné pahorky a jež vznikly nejspíše vodami pod ledovci proudícími, stojí Boston; jejich úrodné jily prostírají se vysoko do údolí, nad nimiž vyčnívají holé skaliny, zbavené zvětralých vrstev. V kotlinách pak a úvalech všude jsou hojná jezera a bažiny, v řekách peřeje a vodopády, které dokazují, že vodě ještě se nepodařilo v terrainu, ledovci vyrovnaném, dokončiti nové soustavy říční.

Z té příčiny jest země jako celek málo úrodná a posud většinou lesem pokryta (70%). Zvláště lze tak říci o severu. Od Mt. Catadinu v Maine k nejbližší osadě je 40 km. Leč i v jižních končinách státu pole obilná pokrývají menší prostory nežli lesy; někde šíří se zelené pastviny, někde pouze luka, na nichž těží se seno k zimnímu krmení.

Rovněž poměry podnebné nejsou tu příliš příznivé. V létě bývá tak teplo, že v chráněných dolinách zraje kukufice, v zimě však zima krutá, bouřlivá, že řeky často na dno zamrzají. Boston, jenž leží blízko rovnoběžky římské (42°) při moři, má roční průměrnou teplotu 9·2°, tedy jako Berlín, jenž leží o 10 stupňů severněji; v Portlandu dokonce temperatura klesá na 7·2° průměrně ročně. Čím dále do nitrozemí, tím více se snižuje. V létě berlínský červenec vykazuje průměr ne plných 19°, leden ne celý — 1°; bostonský červenec naproti tomu vykazuje 21·8°, leden — 3°.

Na poměrech přírodních závisí také síla národohospodářského vývoje jmenovaných států. Hospodářství lesní náleží k nejdůležitějším odvětvím zemědělským; k němu druží se výtěžky kamenných lomův a výtěžky rybářství. Polní hospodářství není příliš vyvinuto. V rozkvětu sledujeme průmysl, jemuž přičísti lze také veliký vliv na značnou lidnatost, na rozsáhlý obchod a na rozmnožování železnic.

Lesy v státech Novoanglických záleží z pestré směsi rozmanitých stromů, z nichž nejcennější dřevo dávají bílé a černé jedle; v sousedství jejich spatřují se břízy, duby, jilmy, javory, vrby a topole, ale stromy jehličnaté převládají. Kácení kmenů bývá prací zimní, poněvadž se nemůže jíti do hvozdu v létě pro rozsáhlé močály. Porážené kmeny dopravují se k řekám, po nichž vory dopravují se jako u nás do pil a do továren na zpracování dřeva, hlavně do Augusty a Bangoru. Největší papírna vznikla v Holyoke Mass. při středním Connecticutu. Jinde opět robí se pobřežní a rybářské lodi, jako v Bathu Me a jinde. Mnoho dříví přes moře dopravuje Portland Me.

Všecko pobřeží unijské podél oceánu Atlantského až po Rio Grande del Norte nemá nikde tak pevného, skalního podkladu jako v státech Novoanglických. Vlastnost tato neobvykle přispívá vývozu kamene dlažebního a stavebního, jenž vyvinul se na pobřeží americkém podobně jako na pobřeží jihošvédském. Ve Washingtonu, ano i v New Orleansu lze spatřiti novoanglickou žulu. Kromě žuly

vyváží se také rutlandský mramor, poněvadž lomů mramorových ve státech je celkem málo.

Bohatství ryb na pobřeží se umenšilo. Rybářům jest nyní zájžděti dále do širého moře, kde loví tresky, makrely a j. ryby, raky a jedlé škeble (clams). Prvním rybářským městem je Gloucester Mass. (16.000 obyv.), jehož loďstvo ovládá 5000 až 6000 mužů.

Hospodářství polní je v úpadku, zdělávané půdy ubývá. R. 1850 zorávalo se v Massachusettsu 8400 km², r. 1900 pouze 5200 km²; podobně děje se v Connecticutu a jinde. Pěstění obilí se nevyplácí, poněvadž přiváží se sem lacinější pšenice a kukuřice od Missisipi, a poněvadž dělnictvo lépe je placeno v blízkých městech průmyslových nežli na farmách. Není tedy divu, že tu a onde i v státě Newyorském zřime farmu opuštěnou a nezdělávanou. Za to daří se dobře hospodářství drobnému, kde provozuje se dobytčářství,



Bar Harbor na ostr. Mt. Desertu Me.

chov drůbeže, mlékařství, zahradnictví a zelinářství, jichž výtěžky v městech výborně jdou na odbyt. Nejvíce se kupují toматы, brambory, sladká kukuřice, jež nezralá jsouc dušena, poskytuje nejoblíbenějšího krmě, okurky, kapusta, celer, jablka a vinné hrozny.

Největší ruch vládne tu v průmyslu, ježž podporují vodní síly a výhodné dopravní prostředky. Zavedením síly parní ustoupil sice význam řek, ale průmysl proto s výše své nepoklesl. Z jihu přiváží se sem bavlna, z nitra země vlna, kůže a jiné suroviny, jež v továrnách se upravují a jako hotové výrobky zase zpět posílají. Ačkoli státy Novoanglické nemají v obvodu svém potřebného uhlí, přece zaujímají vedoucí místo v oborech průmyslových. Tak Brockton Mass. (45.000 obyv.) jižně od Bostonu, Lynn Mass. (81.000 obyv.) severně od Bostonu a Haverhill jsou místa obuvnická,

v nichž vyrábí se skoro polovice obuvnických výrobků, jichž se v Americe spotřebuje. Přádelny bavlny a tkalcovny bavlněných látek učinily velkým městem osadu Fall River Mass. (115.000 obyv.), již řaditi dlužno k největším toho druhu v Unii. K němu druží se New Bedford Mass. (100.000 obyv.), největší stanice amerických velrybářů, Lowell Mass. (100.000 obyvatelů), Lawrence (85.000 obyv.) a Manchester N. H. Výrobou látek vlněných zabývají se kromě Lowella a Lawrence Fitchburg Mass. (35.000 obyv.). Zboží ozdobnické, filigranové, čalouny a jiné hotoví se hlavně v Rhode Islandu, kde vyniká zejména Providence (176.000 obyv.) a její okolí. Hodinářství vyvinulo se ve Walthamu západně od Bostonu. Nade všechna města tuto jmenovaná předčí zajisté Boston, jehož průmysl zaměstnává 7300 závodů s 80.000 dělníky. R. 1903 byl Boston na pátém místě, pokud se týče výroby a pracovních sil. Na předním místě jmenovati sluší tu raffinerie cukru, slevárny a ocelárny, závody krejčovské a výrobu lihovin.

Na území států Novoanglických Američané oblíbili si trávit letní prázdniny. Slunná pobřeží, lesnaté hory a šfavnaté lučiny poskytují všude výborných sídel pro zábavu a osvěžení. Jedni bydlí po americku v přenosných stanech, druzí v ohromných pensionátech, které ukrývají se v utěšených zákoutích lesních daleko ode všeho ruchu lidské činnosti, spojeny jsou s městy a mořem pouze železnicemi. Známa jsou zejména místa: Bar Harbor na ostrově Mt. Desertu (Me) a Portsmouth (N. H.), kde v době nedávné sjednán byl mír na ukončení války ruskojaponské.

Železniční síť států Novoanglických opřádá hlavně jihovýchodní okršlek průmyslový. Odtud vybíhají četné odbočky do západní hornatiny, jiné sledují směr pobřežní, jiné opět vnikají na severu do území lesnatého.

Se sousedními zeměmi států Novoanglické spojují se železnicemi hlavně v třech směrech. Na jih obrací se síť jejich do New Yorku, druhá síť přibližuje se ku pobřeží východnímu, spojujíc nitro s nejkrásnějšími přístavy, a třetí síť, nejhustší, dotýká se přístavů v nejhlubších zátokách a míst nejprůmyslnějších, z nichž velká část výrobků a zboží jde nejen do New Yorku, nýbrž i dále do země. Na západě některé trati přecházejí „Zelené hory“ (Green Mounts) a připojují se k tratem území jezerního. Na severozápadě vedou některé do Kanady, k Montrealu a umožňují spojení řeky sv. Vavřince s Bostonem. Průplavy, jež v době letní plny jsou lodí obilních, v zimě důležitosti nemají.

* * *

Maine zaujímá nejseverovýchodnější výběžek unijský a také nejméně úrodný. Portland při Cascobayi má výborný přístav, chráněný tvrzi. Obchod zámořský v 10 letech téměř se zdvojnásobil (r. 1897 obnášel 436.566 t, r. 1907 841.000 t). Obyvatelstva čítal 1908 přes 60.000 osob. R. 1807 narodil se tu Longfellow. Severně od něho

při Androscogginu leží Lewiston se 24.000 obyv.; vyniká továrnami na zboží vlněné a bavlněné. Podobně vyniká Biddeford (20.000 obyv.) při Sacu, jenž dodává síly strojům v četných továrnách. Na blízku u Auburnu (15.000 obyv.) hlučí zajímavé Lewistonské vodopády 12 m vysoké. Bangors 22.000 obyv. jest ústředím průmyslu dřevařského při splavném Penobscotu. Severovýchodně od Lewistonu při Kennebecu mohutní Augusta. V blízkém Iceboru mají ohromné ledárny, z nichž vyváží se na 2 mill. tun ledu ročně do světa. V Bar Harboru bývá v létě 20 až 40 tisíc lázeňských hostů.

New Hampshire. Hlavní město státu Concord (30.000 obyvatelů) leží při Merrimacu; vyniká výrobou vozův a kočárů. Jižně od něho šíří se Manchester (70.000 obyv.), jímž otvírá se směrem jižním okruh měst, vyznačujících se průmyslem bavlnickým. Cena tovarů páči se nyní na 100 mill. K. Nashua (24.000 obyv.) má kromě přádelen železářny a továrny na koberce. Přístavní město Portsmouth vyznačuje se přístavem prostým ledu a hlubokým 25 m. Dover vyrábí látky bavlněné. Velmi hojně navštěvované lázně jsou v Rye-Beachu.

Vermont, nitrozemní stát, je zemí rolnickou, jejíž výrobky, hlavně máslo a syry přivážejí se do měst přístavních. Hlavní město Montpelier obývá asi 10.000 obyv. Burlington (25.000 obyv.) při jezeře Champlainově obchoduje hlavně s dřívím; má universitu. V Rutlandu dobývají mramoru.

Massachusetts (česky „U vysokých pahorků“) je ze států Novoanglických nejvýznačnější, neboť v Bostonu, hlavním městě (s 607.000 obyv.) udržely si důležité středisko světového obchodu zámořského, ač měly vedle sebe neobyčejného soupeře, New York. K zachování důležitosti této přispěly ovšem hlavně příznivé poměry polohové. Město, založeno byvši v nejzazším konci zálivu Massachusettského, tedy na nejlepším místě, odkud může ovládati okolní krajiny průmyslové, brzy předstihlo starší průmyslová města Salem, Marblehead a Plymouth. Zvláště výhodný je bostonský přístav tím, že jej chrání před otevřeným mořem částečně skalní ostrovy, částečně mělčiny, o něž se láme síla příbojů. Do pevniny zabíhá záliv v labyrint širokých vodních proudů, jež tvoří vodné řeky Charles, Mystic a j. Při ústí svém podobají se veletokům, ale několik km výše zužují se v nepatrné říčky, nebo mizejí v širých močálech. Mezi řečišti kupí se řady křemenitých pahrbků (drumlins) na skalnatém podkladě, jehož po malé odkopávce lze někde brzy dosíci. Podklad tu skalní, onde písečný způsobuje největší rozmanitost v zakládání novostaveb a zvláštní vzhled Bostonu, jehož nemají jiná města americká. Sympatická nepravidelnost v směsi ulic a uliček, různost ve výškách budov a věží, jakási starobylost a nesouměrnost připomíná nám ráz starých měst evropských. V předměstích však vše vypadá jinak; v okolí Commonwealth Ave (Avenue) patrně jest bohatství obyvatelstva bostonského. Domy jsou tu krásně a moderně stavěny, ulice široké, pravidelné, rovné a přehledné, příbytky ameri-

ckým vkusem vypraveny. Velmi pěkně se vyjímají průčelí některých budov zarostlá bostonským břečtanem (*Ampelopsis*), jehož husté listy mnohdy celé domy zahaluje. V poměru ku počtu obyvatelstva Boston je nejbohatším městem americkým. Cena majetku jeho páčí se na 5 miliard K. Jsa městem továrním, sleduje též zájmy zámořské. R. 1903 vyvezl zboží za 450 mill. K a přivezl za 400 mill. K; r. 1907 přivezl zboží 3 mill. tun a vyvezl 2·2 mill. tun v ceně 627 mill. a 509 mill. K. Dopravy účastňuje se 3500 korábů mimo plavidla pobřežní. Obchod, dvě obrovská nádraží, dráha podzemní a přístaviště dávají Bostonu vzezření města ještě většího. Připočítají-li se k němu města, s nimiž sousedí, jako jest Cambridge (100.000 obyv.) a j., Boston skutečně stává se ústředím velikého okršku průmyslového.

Největší ovšem zásluhy o vzrůst jeho má spojení se zemí mateřskou v Evropě a okolnost, že zvolen byl za zimní přístaviště pro obchodní loďstvo přístavů svatovavříneckých. V Bostonu vyrábí se zvláště zboží kovové, vlněné a bavlněné. Dovoz vlny, bavlny, kaučuku, koží a uhlí dosahuje hnedle dovozu newyorského; vlny prodává se tu ročně 1 mill. balíků (po Londýně nejvíce); vývoz hovězího dobytka, slanine, masa, pšenice, kukuřice a koží předstihuje jedině vývoz New Yorku, New Orleansu a Baltimore.

V Cambridgi mají slavnou universitu Harvardovu, jejíž počátek učiněn byl 6 let po založení Bostonu. Nyní vyučuje na ní 550 učitelův, a žactva shromažďuje se v ní až 6000. Jiných ústavů všeho druhu je v Bostonu množství veliké, tak že zaujímá v této příčině první místo v Americe. Veřejná knihovna čítá přes 600 000 svazků knih. Boston je rodištěm slavného Benjamina Franklina (1706). V Cambridgi brousí se drahocenné čočky do dalekohledův a drobnohledů. Jak Boston mohutněl, nejlépe ukazují čísla následující. R. 1800 žilo v něm 25.000 obyv., r. 1830 již 61.000 obyv., r. 1890 dokonce 448.000, nyní 607.000 obyv. Z nich v Americe narozených počítá se 65%, přistěhovalých 35%. Z cizinců nejvíce je katolických Irů (12½%),



Sušení tresek na dřevěných roštích v Gloucestru Mass.
Ole fotogr. (Underwood & Underwood v Londýně.

Francouzů, Vlachů, Němců, Čechů, Slovákův a jiných Slovanů, Maďarův atd. Jako zvláštnost udává se, že r. 1900 žili v městě 3 Indiáni.

Ku průmyslovým městům Lynnu, Lowellu, Lawrenci, New Bedfordu a jiným druží se Worcester (138.000 obyv.) s továrnami na drát, koberce, na obálky, varhany a piana, Salem (50.000 obyv.) založený r. 1628, Gloucester (30.000 obyv.) malebné město a největší stanice rybářská, Newburyport (18.000 obyv.), v němž vyrábí se obuv, látky bavlněné a ozdoby stříbrné. Lowell (americký Manchester) zaměstnává 33.000 dělníků (mezi nimi 14.000 žen) a tržní za různé zboží ročně 200 mill. K. Ve Springfieldu (80.000 obyv.) vyrábí se papír a zbraně, v Northamptonu (25.000 obyv.) jsou pověstné ústavy vzdělávací, ve Walthamu (30.000 obyv.) kvete výroba zboží bavlněného a hodinářství; Chicopee (25.000 obyv.) vyrábí zboží mosazné, Pittsfield (30.000 obyv.) stroje, vozy a pušky, Woburn kůže.

Connecticut (česky „Dlouhá řeka“) je nejižnějším státem Novoaanglickým. Hlavní město Hartford (106.000 obyvatelů) vyniká průmyslem strojním, puškařským a výrobou velocipedů. Waterbury (46.000 obyv.) hotoví kapesní hodinky, Bridgeport (100.000 obyv.) střelné zbraně a šicí stroje; kromě toho má dobrý přístav a čilý obchod. Cena výrobků páčí se na 100 mill. K. Greenwich je známé výletní místo Newyorčanů. V Danbury dělají se klobouky. Jako mořské lázně známy jsou: Norwich (20.000 obyv.) a Stamford (20.000 obyv.); New Haven (150.000 obyv.) je sídlem druhé nejznamenitější university ve státech, Yalecollege, a mohutného obchodu a průmyslu, zvláště strojního, hodinářského a zbrojního. Knihovna universitní počítá se k nejbohatším v Unii.

Rhode Island, nejmenší ze států, má více obyvatelstva nežli New Hampshire a nežli Vermont. Hlavní město Providence (208.000 obyv.) je zároveň ústředím průmyslu. Brownova universita má knihovnu se 150.000 svazky; Athenäum chová 80.000 svazků. V dobrém přístavě kotví ročně mnoho lodí zámořských; přístavem vyhlášen je též Newport, letní sídlo amerických milionářů. Tu stojí po stranách Bellevue Avenue řady paláců v nejčistších slozích a z nejcennějších druhů mramoru, pískovce a žuly. Jeví se jako obraz, na němž není vynechána jediná barva duhy nebeské. Každá villa sama o sobě jest vzácností a příkladem přepychu, jímž se boháči předstihují. Villy „The Breakers“ choti Cornelia Vanderbilt, „Rosecliff“ choti Hermanna Oelrichsa předčí nákladností nad všechny ostatní. Látky vlněné a bavlněné vyrábějí se ve Woonsocketu (35.000 obyv.), v Lincolnu a Pawtucketu (50.000 obyv.), kde užito bylo sil vodopádu 15 m vysokého.

β) Státy Středoatlantské.

Šest států Středoatlantských zabírá plochy 303.350 km², na nichž přebývá skoro 20 mill. obyvatelstva. Rovnají se skoro šesterému království Českému, ale obyvatelstvem předčí nad království

pouze asi třikrát. Území jejich přirozenými hranicemi omezeno není; jest cestami a železnicemi v tak úzkém spojení s ostatními částmi velké Unie, že ani jako samostatný celek je považovati nelze; také pásma hor Appalašských, některé řeky a poměry přírodní činí je závislými na sousedních okresech i po stránce hospodářské. Zabírají ten pruh amerického pobřeží, na němž usazovaly se živly neanglické. New York je původu hollandského, Delaware švédského, Pennsylvanie hostila původně obyvatele národností nejrůznějších, Maryland býval státem otrokářským a majetkem anglickým.

První osady vznikly tu při Hudsonu na poč. stol. XVII. na rovinách pobřežních, později proti proudu řek. Již před válkou za svobodu těžiště obyvatelstva a jeho snažení vlasteneckého bylo v této skupině států, zvláště v New Yorku, Philadelphii, a Baltimore, kteráž tři velkoměsta charakterisuje pověstný „americký vzrůst“, jevíci se v překvapujícím přibývání obyvatelů, rozpětím obchodu a průmyslu, ruchem stavebním a snahou po vzdělání. V popředí ruchu toho zůstávají posud.

Podnební poměry států Středoatlantských lze u přirovnání ku poměrům evropským stanoviti dle pozorovací stanice newyorské takto. Průměrně mají:

			v lednu	v dubnu	v červenci	v říjnu	průměr
New York	na 40°50' s. š.	—	1°	8·5°	23°	12·5°	10·9°
Lissabon	38°43' "	+	10·3°	44·6°	22°	17°	15·5°
Groningen	53°15' "	+	1°	8·5°	18°	10°	9·5°
Bergen	60°23' "	—	1°	5·5°	14·5°	7·5°	7°
Buffalo N. Y.	42°53' "	—	4°	—	21°	—	8°
Pittsburg Pa	39°53' "	—	0·5°	—	24·5°	—	11·5°
Norfolk Va	36°53' "	+	5°	—	25·5°	—	14·5°

Terrain států záleží z přímořské nížiny, předhor a hor. Nížiny skládají se ze sypkých vrstev původu třetihorního, počínají v New Yorku a rozšiřují se směrem jižním. Celkem nejsou příliš úrodné a vyznačují se písčnými planinami, jež kryjí šumné bory. Vlny dunové, jež pro pozemní větry nedosahují přílišné výšky, spojují na jihu pevninu s předhořími do moře čnějícími a způsobují podél břehů mořských rozsáhlé laguny.

Ostatní území má pevný podklad skalní, jenž náleží pravěku. V mohutných průlomech podélných, rovnoběžných s pobřežím, prahorní podklad skalní klesá do velikých hloubek, a na něm zřítí lze mladší útvary v různých směrech a v různých šířkách. Za „Modrými horami“ počíná teprve vlastní vráskovina Appalašská, která dále na západ pozbývá vysokých hřebenů. Směrem severním prostupují horstvem četné průrvy příčné, z nichž zvláště význačno jest údolí Mohawku. Zároveň horstvo se snižuje a způsobuje klidný tok Delaware a Susquehanny. Teprve naproti státům Novoanglickým vystupuje nový horský stlum jako ostrov v širé planině, Adirondack Mts. Následkem těchto poměrů půdy celý sever státu Newyorského také

plodnosti a klimatem druží se k státům Novoanglickým, jsa jim geograficky bližší nežli státům Středoatlantským.

{Státy vyznačují se mnohými, zajímavými vodopády. Nedaleko New Yorku u Patersonu hlučí vodopády Passaicu, nedaleko Washingtonu vodopády Potomacu. Ale nejkrásnější je zajisté vodopád Niagarský mezi jez. Ontarijským a Erijským. (Viz str. 160. !)

K vývoji území přispěly na prvním místě veliké poklady uhlí, petroleje a rudy železné. Pennsylvanie poskytuje drahocenného anthracitu, jenž spočívá v hlubinách „Velikého údolí“ v širokém, podélném úvalu mezi západními a východními odnožemi pásma Appalašského ve směru od jz. k sv. ve vrstvách rovnoběžných s okrají pánve. Hlavní místa těžařská jsou Scranton (140.000 obyv.) a Wilkesbarre (70.000 obyvatelů). Poněvadž v blízkosti obcí našly se spousty železné rudy, vyvinul se tu značný průmysl železářský hlavně výtěžkem anthracitu, jenž jakostí nemá uhlí sobě rovného v celé Unii. Cena jeho je tudíž bez konkurence. Z té příčiny i horníci, kteří ho dobývají, spravují se zvláštními řády, odlišnými od jiných řádů důlních. Ještě pronikavěji jeví se bohatství nerostné v planinách, souvisejících se západními horami Appalašskými, kde uloženy jsou vrstvy uhlí hnědého a množství železných rud. Odtud stala se Pennsylvanie zásobovatelkou Ameriky uhlím a prvním státem uhlokopů na pevnině. Dodává anthracitu

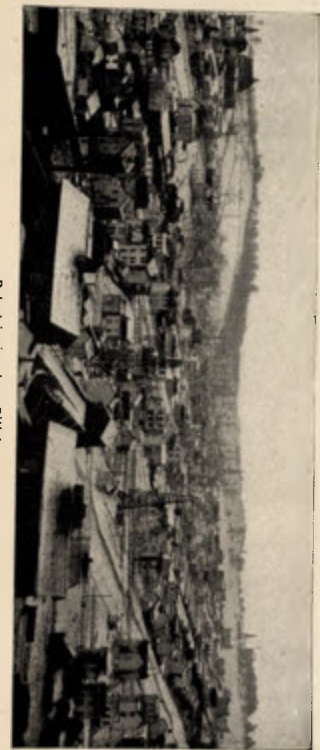

Petrolejová pole u Pittsburgu.

72·2 mill. tun, uhlí hnědého 129·5 mill. tun ročně. Poněvadž zásoby rudy železné pro výrobu oceli tu nevystačují, přiváží se z okresů ji-

ných, jmenovitě od jez. Hořejšího, odkudž ji dopravují parníky do přístavů při jezeře Erijském a vlaky do vysokých pecí v Pittsburgu nebo Wheelingu. Pennsylvanie vyrábí polovinu železa v Unii spotřebovaného. Samotný Pittsburg (400.000 obyv.) a Allegheny (130.000 obyv.) dodávají desetinu všeho množství. Na březích Ohia nakládá se ročně přes 3 mill. tun uhlí a dopravuje po vodě do středu země; vlečné parníky mívají nákladu až 25.000 tun.

Pittsburg byl do nedávna též dodavatelem amerického petroleje, po Baku největším; již r. 1901 přečistilo se v něm $1\frac{1}{2}$ mill. kg svítiva. Nejbohatší pozemky naftové rozkládají se od města na sever. Střediskem jejich je Oil City. Surové nafty užívají hlavně za topivo v sklárnách, jichž časem bylo v okolí Pittsburgu také mnoho zařízeno.

Polní hospodářství má podmínky jen prostředně dobré. Půda jest dlouhým vzděláváním vymrskána a celkem méně úrodná nežli na západě, lid dělný tihne raději za pohodlnější práci v městech průmyslových nežli na farmách, a spousty hospodářských výrobků nitrozemských kromě toho zaplavují trhy měst přímořských, snižující ceny plodin na škodu hospodářů malých. Bývají proto přichozí překvapení pohledem na rozsáhlé lesy, jež počínají téměř u samých bran městských a jeví se zachovalejší, než-li lesy u nás. V chudých okresích polní hospodářství je v úpadku, a počet opuštěných farem není malý. Svahy na březích jezera Ontarijského kryjí vinice, jež kromě Kalifornie dodávají nejvíce severoamerického vína. Všude v rovinách zelenají se zahrady zelinářské, jež plodinami zásobují blízká města. Kukuřice, jablka, drůbež a výrobky mléčné cení se nejlépe. Stát New York předčí v té příčině, zvláště v mlékařství a výrobě sýrů, nad ostatní v celé Americe. Mezi hojnými dary mořskými čestné místo zaujímají ústřice v zálivě Chesapeakském; dováží se jich na trhy takové množství, že ceny jejich oproti cenám v Evropě, všeobecně vysokým, jsou nepatrné.

Nade všechna místa v státech Středoatlantských a v celé Unii vyniká New York jako hospodářské srdce americké a jako město světové. Jmenem Greater New York představuje rozsáhlou obec o 864 km² s 4,285.000 obyv., z nichž nyní (1909) bydlí na Manhattanu 2,233.000 obyv., v Brouxu 308.000 obyv., v Brooklynu 1,448.000, v Queensu 221.000 a v Richmondu 75.000 obyv.; 37% z nich narodilo se v cizině. Město založil Petr Minnewit z Weselu po r. 1612 a pojmenoval je Novým Amsterdamem; r. 1650 mělo 1000 obyv., r. 1664 obsadili je Angličané a nazvali New Yorkem. Ještě ve válce za nezávislost byl N. York menší než Philadelphie a Boston (asi 20.000 obyv.), ale r. 1800 předčil již nad obě (60.000 obyv. proti 41.000 obyv. a 25.000 obyv.). Od té doby stal se New York všeobecným cílem vystěhovaleckým, poněvadž Bostonu schází prospěšné zázemí, a Philadelphie jest od moře nesnadno přístupna, majíc za sebou ještě vysočinu Appalašskou.

Obchodní důležitosti přibýlo městu, když r. 1825 zřízen byl průplav Erijský. Tehdy počet obyvatelstva jeho se zdvojnásobil

(124.000 obyv.); totéž pozorovalo se r. 1840 (313.000), podobně r. 1860 (814.000). Poněvadž pozemky městské ke vzrůstu již nestačily, počala se vyvíjeti předměstí. R. 1880 bylo všeho lidstva pospolu 1,206.000, r. 1900 již 2,057.000; nyní i s předměstími má New York 4,285.000 duší.

Staré město rozkládá se na úzkém ostrově mezi dvěma vodními proudy, spojeno jsouc se severní částí městskou nadzemními i podzemními drahami. Předměstí leží na levém břehu East Riveru a na pravém břehu Hudsonu: stará na ostrově Long Islandu, nová na pobřeží nedobře pro močály a mělké zátoky přístupném. Jen na stranu severovýchodní je spojení starého města se zázemím bezprostředně volno. Jen tím směrem cestujíce, můžeme užítí železnice, jejíž nádraží stojí v New Yorku. Chceme-li směrem jiným, jest nám odebrati se do New Jerseye, kde vlastně soustřeďuje se dopravnictví new-yorské. Podzemní spojení New Yorku s New Jerseyem dokončeno bylo teprve r. 1908 neobyčejně nákladným a technicky významným průkopem pod řekou Hudsonem. V New Jerseyi kotví koráby a umístěny jsou kanceláře společností, dopravujících přistěhovalce. Většina vystěhovalců, kteří na západě jako farmáři později se usadili, ani do New Yorku nevstoupila. Lodi zpravidla kotvily nedaleko starých vystěhovaleckých nocleháren na jižním cípu půlostromním, pokud nebyly pro ně zřízeny nové budovy na Ellisu Islandu.

Jaký význam v obchodním světě New York má, osvětlují čísla. Polovice všeho obchodu zahraničního prochází tudy. R. 1903 kotвило 3830 lodí o 24 $\frac{1}{2}$ mill. tun (1907 21 $\frac{1}{2}$ mill. tun). Cena zboží vyvezeného a přivezeného páčí se (1907) na 7 \cdot 5 miliardy K. Nyní přicházejí do New Yorku $\frac{3}{4}$ všech cizinců. R. 1903 přibýlo do Spoj. států celkem 648.743 vystěhovalců. Z nich vystoupilo:

v New Yorku	493.262,	t. j. asi 76 $\frac{0}{10}$
v Baltimore	39.679,	" " " 6 "
v Bostonu-Charlestonu	39.465,	" " " 6 "
ve Philadelphii	17.175,	" " " 2 $\frac{1}{2}$ "
v San Franciscu	5.271	}
v New Orleansu	4.411	
v Keyi Westu	4.069	
v Puget Sundu Wash.	2.231	
v Portlandu Me	1.634	
v Galvestonu	1.091	}
na různých místech	11.256	
přes Kanadu přibýlo	20.199	" " " 4 $\frac{1}{3}$ "

R. 1907 rozmnožilo se obyvatelstvo unijské o 1,285.000 osob, z nichž přistalo v New Yorku přes million, v Baltimore 67.000, v Bostonu 70.000, ve Philadelphii 30.000, v San Franciscu 3500 a v jiných přístavech 60.500. Mezi výhody přístavu newyorského, jež dlužno počítati k nejkrásnějším na světě, náleží i to, že není přístupen lodem s ponorem hlubokým, zvláště válečným. Jediná bezpečná dráha i pro lodi největší (9 m ponoru) vine se směrem říčního žlabu hudsonského

a castriverského, jež jest lodivodům dobře znáti. Po březích obou řek na mnoho km cesty proti proudu řadí se nesčetná skladiště a přístavní můstky, mezi nimiž tisíce se sta lodí vedle sebe den po dni. Ku prospěchu paroplavby lze též podotknouti, že příliv a odliv nedovoluje, aby zátoka zamrzla i v zimách nejkrutších. Jako nejbohatší město Nového Světa v obchodu a peněžnictví předstíženo je pouze Londýnem. Má veliký počet veřejných a krásných budov a skupiny vysokých domů, jež dodávají nynějšímu New Yorku charakteristického vzezření. V úžasu zastavuje se Evropan před nimi. Jejich ocelové kostry, ověšené kamenem a cihlami, trčí o 30 až 40 paterch k obloze jako ztělesnění odvahy a techniky, již člověk opanoval svět. Architektura a umění inženýrské sloučily se ku provedení „mrakoškrabů“, jimž v budoucnu mají přibýti druhové o 80 paterch.

Pozemky a základy v dolních částech New Yorku jsou velice drahé, a tu majetníci jich pečují o to, aby se jim náklady stavební zúročily stavěním domů do výše neb i do hloubky dvou, tří pater a to v čase nejkratším. Budovy ty jsou hlavně místnostmi obchodními a obývacími, v nichž sta a tisíce osob hýbou se jako v mraveništi. Nejdůležitější otázkou stavební jsou vždy solidní základy. Kde je skála blízko při povrchu, tu stavba provádí se snadno; kde však je půda písčná a kamenitá, nastává architektům a inženýrům značný úkol řešiti účelně a přesně metody kladení základů. Šestnáctipatrový dům staví se někdy pouze 12 měsíců. V době stavby taková činnost panuje na staveništi, tolik je ruchu, a tolik pracuje strojův a pohybuje se lan, že pozorovatel je v úzkostech, „aby nebyl někam zanesen nebo zazděn“. Nejvyšší budovou je čtyřicetipatrový dům o výšce 195 m (3krát jako pražská rozhledna), jež náleží společnosti továrny Singrovy na šicí stroje; stavba vyžádala si nákladu 1¹/₂ mill. doll. Zapotřebí bylo na ni více než 12.000 tun oceli. Jest o 102 m vyšší nežli socha Svobody na ostr. Bedloe (46 m vysoké a stojící na podstavci o 47 m výšky). Výšková hranice nynějších staveb stanovena jest na 600 m. „Mrakoškrab“ umožňuje koncentraci obchodů na malé ploše, k čemuž bývalo potřebí pětkrát i šestkrát tolik místa; je malým městem, v němž naléztí lze banky, pojišťovny, pošt. filiálky, telegr. úřady, restauranty, místnosti klubovní a krámy s nejrozmanitějším zbožím. V době obchodních hodin v čtyřicetipatrových obrech bývá vytahováno dopravováno 15 až 20 tisíc osob.

Hlavní třída městská, proslulá Broadway, stala se u cíe palácovou: je skoro 10 km dlouhá a 25 m široká. V ní jsou umístěny skoro všechny velké hotely, místnosti zábavní a obchodní; zároveň je nejživější promenadou. Velikolepý ruch vládne v obchodní čtvrti kolem Wall Streetu, jemuž nevyrovná se ruch jiných měst. Každý obchodník má tu svoji úřadovnu, třeba s několika jinými obchodníky v jedné místnosti, poněvadž nájemné nejmenšího prostoru je neuvěřitelně veliké. V jediném domě bývá často 50 až 1000 úřadoven (offices). Domy jsou cele popsány firmami vně i vnitř. Wall Street není delší 800 m, a přece v americkém peněžním ústředí tomto stojí celnice, bursa, banky atd. Na blízku je Castle Garden, někdejší

divadlo, jež slouží nyní za přijímací místnosti přistěhovalců do New Yorku. Pátá Avenue známa je krásnými budovami a kostely. Avenues vzdáleny jsou od sebe vždy 300 m, poboční ulice naproti tomu po 80 m. Dolní část města je nepravidelná. Hlavní tepnou východní části městské stala se silnice Bowery, západní části Hudson Avenue, každá se sty ulic pobočních. Ústřední sady zastupují pařížský Bois de Boulogne, berlínský Tiergarten, londýnský Hyde park. V létě i v zimě shledáváme tu newyorskou společnost na koních, vozech nebo v drahých automobilech. Z veřejných budov vynikají mramorovým průčelím třípatrová radnice, celnice, katolická kathedrála a městské museum.

Mezi zajímavá díla newyorská náleží též nový most přes East River, dokončený r. 1903. Má délky 2214 m, rozpětí nad řekou



Sandy Hook před přístavem newyorským.

488 m a šířky 36 m. Podepřen jsa dvěma vysokými věžemi, opatřen jest dvojími kolejemi železničními, čtverými kolejemi dráhy pouliční, dvěma silnicemi pro povozy, dvěma cestami pro pěší a dvěma stezkami pro velocipedy. Stavěl se nákladem 400 mill. K.

Dopravní linie parníkové z Evropy mají zde západní stanice koncové. New York je též největším unijským ústředím průmyslovým, kde zvláště vynikají přádelny, tkalcovny, raffinerie cukru, strojovery, knihtiskárny, pivovary a továrny na zpracování listů tabákových.

„Blížím-li se břehům států Spojených a New Yorku, ukazují se ptáci, lodi a dle ruchu na vodě pozorujeme, že se blížíme městu americkému. Na palubu vystupuje lodivod, aby provedl koráb písčiny, ležícími před zálivem newyorským. Při levé straně ukazuje se Sandy Hook, později zalesněný Staten Island, při pravé ruce Coney Island a jmenovaný již Ellis Island, na němž veliké bu-

dovy z červených cihel a pískovce označují místa, kde každý přistěhovalec, jenž chce se v státech Spojených usaditi, povinen jest dáti se prohlédnouti. To je vlastní brána do Nového Světa, již mnohdy prochází ročně půl milionu i million lidí.“ (Baumgartner.)

Pokud se týče školství, lze říci, že New York kráčí v popředí vývoje osvětového, a že učeliště jeho mají pověst světovou. Columbia College je nejstarší vysoká škola newyorská, mající knihovnu s mnoha sty tisíci svazků; knihovna Lenoxova čítá přes 100.000 sv., obchodní 300.000, Astorova na 400.000, knihovna brooklynská přes 500.000 svazků.

* * *

Ze států Středoatlantských největší jest **New York** (jako dvojí Čechy a Morava). Význam jeho záleží v mohutnosti města New Yorku, kolem něhož rozkládají se četné osady na velkoměstě ne-



Pobřeží v Buffalu. N. Y.

stejně závislé, většinou sídla neobyčejné činnosti průmyslové, nebo útulné osady lázeňské a sídla bohatých měšťanů, kam v létě přicházejí nesčetné tisíce výletníků pro osvěžení ve vlnách mořských a na

jasném slunci. Směrem ku pevnině vyznačuje se za Hudsonem v státě New Jersey Jersey City s Hobokenem (320.000 obyv.), Passaic (28.000 obyv.), Paterson (130.000 obyv.) a jiná ještě. V Jersey a Hobokenu jako v konečných bodech plavebních linií připojuje se obchod námořní k obchodu pozemnímu, podporován jsa železnicemi, jichž ústí otvírají se tu v obrovská nádraží. Jako z jediného svazku, přímému úhlu podobného, vybíhají odtud trati na všechny strany, zejména přes Newark do Philadelphie a dále („Ústřední dráha“) a „dráha pobřeží Západního“, sledující hlavně pravý břeh Hudsonu k Albany, kde slučuje se s hl. tratí „newyorské dráhy Ústřední“. Směrem k moři na Long Islandu mohutněji osady Flushing, White-stone, Jamaica a j. Severní část území získala hlavně zřízením průplavu Erijského. Bývalá villová osada Newyorčanů Yonkers vzrostla na město se 70.000 obyvatelů; Newburg, Hudson a Kingston mají po 25.000 obyv. a jsou důležitý jako uhelné stanice, z nichž uhlí dopravuje se do New Yorku. Západně od Hud-

sonu zdvínají se nevysoké Catskill Mts, jejichž lesný háv a hluboká zátiší vábí obyvatele velkoměst k návštěvě a pobytu. Správa železniční všimla si přírodních krás a dala tudy vystavěti železnici z města Catskillu při ř. Hudsonu do Hunteru a připojiti ji ku trati Kingston-Binghamton. Mimo to vedou nejkrásnějšími partiemi odbočky a dráhy lanové.



Lanová dráha v horách Catskillských na blízku Hudsonu.

dává ročně 75 millionů kg soli kromě množství výrobků hrnčičských a strojnických.

Podobně zmohutnělo město Rochester (195.000 obyv.) při ústí řeky Genesee do jezera Ontarijského. Vyvážejí se z něho oděvy, obuv a mouka; má universitu. Zvláště vyniká Buffalo jako hlavní stanice při jez. Erijském (žije v něm 400.000 obyv., 104.000 jinde narozených) dobrým přístavem a továrnami na výrobu kočárův a zboží kovového; rovněž pivovary, olejny, mydlárny a škrobárny zásobují

U Albany obrací se trať k západu, pak pokračuje po okraji zemské stupňoviny, jež uzavírala kdysi větší pánev vodní, než-li jsou nynější jezera Veliká, a dále podél průplavu Erijského. Při ústí průplavu do Hudsonu vzrostlo několik měst, z nichž Troy (72.000 obyv.) je činná v průmyslu textilním a ocelářským; Albany (100.000 obyv.), politické město hl., vede obchod s dřívím a dobyt看. Při průplavu vyniká Utica (70.000 obyv.), hlavní tržiště sýrův a Syracuse (125.000 obyv.), jež do-

státy svými výrobky. Hlavními předměty obchodními jsou: stavební dříví, uhlí, obilí a dobytek. Mezi obyvateli postřící lze mnoho Němců, Poláků a Vlachů. Universita zdejší je hojně navštěvována; i ostatní učiliště mají dobrou pověst. Zdejší elevatory obilné chovají v sobě 5—6 millionů hl. obilí.

Niagara Falls (20.000 obyv.) má továrny a hotely, v nichž shromažďuje se ročně na $\frac{1}{2}$ mill. návštěvníků. Lockport (20.000 obyv.) má živý obchod. Oswego při jezeře Ontarijském (25.000 obyv.) vyniká živým přístavem, trhy dřevinami a obilními, léčivými prameny a továrnami. Severnější Watertown (28.000 obyv.) je sídlem živého průmyslu; Ogdensburg (15.000 obyv.) obchoduje s obilím. V území při hranicích pennsylvanských jmenujeme jest Elmira (42.000 obyv.) s ženskou universitou a velikými válcovnami,

Ithaca (15.000 obyv.) se známou universitou Cornellovou a knihovnou o 200.000 svazků, Binghamton (50.000 obyv.), čilý obchod uhlí a s předměty železnými. New Brighton (20.000 obyv.) je největším místem na Staten Islandu, v jehož okolí bělejí se letohrádky Bostoňanů. Jihozápadně od Ithaky při

jižním cípu jezera Seneky leží malebné místo Watkins Glen, jehož okolí slyne nejen zdravými, lesnatými úvaly, nýbrž i romantickými útvary skalními ve zvrstvených a zvětralých horninách, proniknutých vodami, jež se v nich ztrácejí a opět objevují, tvoříce šumné vodopády.



Watkins Glen. N. Y.

K nejzajímavějším obcím státu Newyorského náleží Chautauqua (Šetokve) v nejzápadnějším konci jezera Chautauquaského, osada záležející z několika set domkův a stanů, z velikého hotelu a z množství budov, jako jsou divadlo, posluchárny, místnosti klubovní, musea, tělocvičny, kaple, tržnice a různé pracovny a úřadovny pro dopravu a spojení vnější. Vše vystavěno je ze dřeva a po lesnaté, kopcovité krajině ladně rozloženo. Zvláštností je plastická mapa Palestiny, která zabírá půlostrov do jezera Chautauquaského vybihající v délce 200 m. Mapa zhotovena je z kamene a země a tak upravena, že v neděli a ve svátek lze u ní přednáseti o Svaté zemi při výkladech náboženských, není-li počet posluchačů přílišný.

V zimě je Chautauqua prázdná, ale v létě, zvláště v červenci a srpnu lidmi přeplněna. Má totiž školu, v níž učí se všemu, čeho



Lafayettův pomník v Buffalu. N. Y.

třeba je znáti člověku pro život v rozsahu od školy mateřské po universitu, podivuhodné a šťastné spojení studií s prázdninovými zábavami. V červenci a srpnu denně od osmi hodin ráno do půl páté odpůldne pilně se pracuje v kursech pro všemožné vědy, pro cizí řeči a různé dovednosti, pro zvláštní vzdělání učitelův a učitelek vyučujících na školách nedělních, učitelek pro školy mateřské, pro tělocvik, plavání, šerm a hry v přírodě. Kromě toho konají se přednášky z oboru literatury, dějepisu, paedagogiky, psychologie, náboženství a národopisu. Program je tak bohatý, že kromě zimního sportu není opomenuto jediného odvětví vědění lidského. Poněvadž lze dopodrobna pouze v jednom vyniknouti, volivají přichozí k studii pouze obory jednotlivé; společně pak obecenstvo schází se při produkcích hudebních a všeobecných přednáškách. Od 11 do 12 denně bývají přednášky náboženské, při nichž střídají se nejlepší profesori univer-

sitní. Po 1²5 začíná život společenský; toalety nejsou předepsány, a každý žije jako doma mezi svými. Večer shromažďují se lidé v divadle ku poslechu hudby nebo deklamací, jež obstarávají nejlepší umělci. Zvláštnost Chautauquy spočívá hlavně v tom, že se zde učí jako ve škole nesmírných rozměrů všemu bez nucení, a že všechna snaha každého se nese k dokonalému požitku, plynoucímu z umění a vědy. Proto není tu lidí, kteří by sem přišli za obchodem, není tu švindlérův, hráčů, pijanů, lenochů; kam hledíme, pozorujeme lidi s úmysly ideálními, jako bychom žili na jiném, cizím světě. Sluhové v hotelu mimo černé cidiče bot jsou vzdělání lidé; krmě roznášejí studenti



North Broad Street ve Philadelphii. Pa.

a studentky, kteří si tím způsobem vydělávají potřebných honorářů na kursy a na živobytí. Této svépomoci nikdo v Americe neodsuzuje. Neděle zasvěcena je klidu a nábožnému rozjímání. Po celotýdenní přísné práci následuje den svátečního odpočinku, nejskvostnějšího požitku. Lidé všech konfessí, kromě katolické, mají zde své kaple, v nichž do 11 hodin prodlévají na pobožnostech; po 11 hodině shromažďují se všichni: methodisti, baptisti, congregationalové, presbyterové, luteráni, unitáři, žáci Kristovi a j. k společné slavnosti v divadle. O 7. hodině bývá procházka Palestinou. V neděli smí se z Chautauquy vycházeti pouze na zvláštní vstupenky; cizincům vstup není dovolen. Parník objíždí na jezeře osadu, aby nikdo po lodi se

břehům jejím nepřiblížil. Pověst o škole chautauquaské v Americe je veliká, a komu lze, snaží se ji aspoň jednou viděti.

Na jihu státu spojují se trati s těmi tratmi, jež vycházejí z Philadelphie a Baltimore; jejich síť tak je hustá jako v středním Massachusettsu.

Pennsylvanie rozlohou svou jest menší New Yorku o polovici Moravy. Město Philadelphia při pravém břehu ústí delawarského má obyv. 1,491.000. Z cizinců počítá se 33·3% Irů, 24·2% Němců, 12·4% Angličanů. Je více městem továrním nežli obchodním, sídlem vědeckých ústavů a takových, jež zařízeny jsou pro blaho veřejné. Mincovna, universita, knihovny, akademie umělecká, Girard-College (veliký sirotčinec), znamenitý obchod jezerní a pozemní stavi ji po bok New Yorku. Hlavně se vyrábějí stroje, lokomotivy, lodí, koberce, látky vlněné, bavlněné, cukr, drogy a chemikalie. Vyvážejí se petrolej a vedlejší výrobky jeho, obilí, mouka, dobytek, tuky; přivážejí se vlna, řepový cukr, kůže, cín, cement a j. R. 1907 připlulo do Philadelphie lodí o 2·3 mill. t a vyplulo lodí o téměř ob-sahu. Při dráze pacifické leží Lancaster (50.000 obyv.), Columbia, Harrisburg, hlavní město s 80.000 obyv., Altoona se strojovnamí železničními, Johnstown (40.000 obyv.) s ocelárnami, Pittsburg (400.000), Allegheny City (130.000 obyv.) při stoku Monongahely a Allegheny, jež tvoří řeku Ohio. Uhelná pánev podporuje tu rozsáhlé hutnictví, přírodní plyn sklárství a ocelářství. Severně od trati při Záp. Susquehanně leží Williamsport (38.000 obyv.), v němž se soustřeďuje ročně 8—9 mill. m³ dříví vorového; při Vých. Susquehanně Wilkesbarre (52.000 obyv.) podobně jako Scranton doluje na anthracit. Při Delaware leží Easton (25.000 obyv.), jz odtud Allentown (35.000 obyv.) a jiná města vynikající průmyslem železářským. Na pobřeží jez. Erijského vyniká jedině Erie (67.000 obyv.) jako středisko obchodu s uhlím, dřívím a obilím. Chester při zál. Delawarově těží z blízkosti Philadelphie a Wilmingtonu.

New Jersey. Hlavní město Trenton (92.000 obyvatelů) na Delaware vyznačuje se výrobou zboží hrnčířského a továrnami; leží při dráze pacifické směrem do Philadelphie. Jersey City považovati lze za předměstí newyorské, s nímž je spojeno převozními čluny parními. Má sklárny, cukrovary, strojovny a slévárny. Podobně Hoboken závislý je na New Yorku. Newark (255.000 obyv.) vyrábí zboží zlaté a stříbrné, celluloso, papír a kůže; velké pivovary a 2500 různých závodů továrních zaměstnávají na 60.000 pracovníků. Přístav zdejší náleží k nejživějším na pobřeží. Orange, předměstí newarkské, Elisabeth, Paterson a Passaic jsou čilá města průmyslová. Bridgeton má sklárny a živou paroplavbu. Atlantic City navštěvují četní hosté lázeňští. Bayonne vyrábí chemikalie a čistí petrolej. Camden naproti Philadelphii staví se v popředí průmyslem, obchodem dřevním a stavbou lodí. Cape May na její jižnější cípu New Jerseye poskytuje na písčinách

občerstvení lázeňským hostem, jichž bývá tolik, že vyrůstá tu nové město lázeňské.

Delaware je nejmenším státem ze států Středoatlantských, o něco větší Rakouského Slezska, ale s menším počtem obyvatelstva. Hlavním městem jeho stalo se Dover (5.000 obyv.). Nejvýznamnější je Wilmington (90.000 obyv.), z největších při řece Delaware, vzniklý na místě první osady švédské. Má veliké továrny na výrobu prachu, na kůže a látky bavlněné, na vozy, lodi a rozmanité zboží železné. Dělného lidu počítá se tu na 20.000, a cena tovarů převyšuje 100 mill. korun.

Maryland. Průmysl a obchod země soustřeďuje se v městě Baltimore (567.000 obyv.), jež bývalo druhdy důležitým přístavištěm vystěhovalců; ale New Yorkem a Philadelpií bylo předstiženo brzy po zavedení parníkové rychloplavby. Nyní zůstává městem



Mořské lázně v Cape May City. N. Y.

továrním. Hotoví hlavně stroje, plachtovinu, cihly a konzervy rybí a ovocné (ročně 50 mill. krabic). Přiváží se káva, cukr a sůl; vyvážejí se konzervy, tabák, petrolej, obilí, slanina a bavlna. R. 1907 přivezlo se zboží 1·4 mill. tun, vyvezlo se 1·5 mill. tun. Baltimore vyznačuje se též množstvím dobročinných ústavů a učilišť. John Hopkinscollege má knihovnu o 80.000 svazcích, Pratt Freeova knihovna chová 100.000 sv., ústav Peabodyův 150.000 knih; umělecké sbírky a školy obchodní těší se všude vzácné pověsti. V západním výběžku marylandském leží Cumberland (20.000 obyv.), v němž daří se válcovnám a sklárnám. Při ústí Severnu do zálivu Chesapeakského vyniká Annapolis (10.000 obyvatelů), hlavní město státu, sídlo akademie námořní a silného obchodu s ústřicemi.

Distrikt Columbia. V území leží hlavní město států Spojených, sídlo ústřední vlády a národního zastupitelstva, Washington, založený r. 1791 a nazvaný po prvním presidentu. Žije v něm

332.000 obyv., z nichž velická část náleží státnímu úřednictvu. Město zdobí četné budovy veřejné, pomníky, náměstí a rozkošné sady, k nimž druží se lesy, obklopující residenci se všech stran. Kromě Smithsonova institutu, kongresní knihovny a ústavu geologického (viz str. 285. a 286.!) jmenovati jest museum vojensko-lékařské s 200.000 knih, národní museum, úřad spolkového pokladu, universitu římsko-katolickou a velmi četné ústavy dobročinné. Obchod a průmysl poměrně nevynikají, ačkoli lodí s ponorem 4 m mohou vplouti až do města. V loděnicích zdejších a zbrojovkách líjí se děla. Washington spojen je s Georgetownem (Záp. Washingtonem), v němž o vzdělání pečuje kolej jezuitská. Několik mil odtud na výšině nad Potomakem leží Mt. Vernon, dům, v němž umřel Jiří Washington, největší památka Severoameričanů na světě.



Pohled na Annapolis. Md.

y) Státy Jihoatlantské.

Pět států Jihoatlantských zaujímá 631.900 km² s 8.867.000 obyv.; lidnatost jejich je tedy 14. Nej hustěji bydlí lidé v krajích severních, nejjidčeji ve Floridě (4).

Florida je stará osada španělská; město její St. Augustine na pobřeží atlantském pochází z r. 1565; je tedy nejstarším městem v Unii. Od r. 1763—1783 byla v rukou Angličanů; pak zase v rukou Španělů, po čemž ji koupila Unie. Karolíny měly r. 1688 obyvatelů 8000; r. 1729 se rozdělily; Georgia stala se r. 1732 útočištěm pronásledovaných všelikého druhu.

Pobřeží těchto států je mnohem širší a mělkější, nežli pobřeží států předešlých, následkem čehož zalévá se do něho veliké množství limanův a nehlubokých zátok. Zvláště ve Floridě patrný je veliký, plochý nános, jenž prozrazuje, že pevnina se tu teprv nedávno utvo-

řila a vyzvedla. Západní a jižní okraj její provázejí řady korálových ostrovův a bradel; nikde není nápadných výšin a tudíž odvodňovacích toků; mnoho půdy kryjí rozsáhlé bažiny a jezera.

Státy Jihoatlantské rozkládají se jako Středoatlantské v obvodu rovnoměrných srážek vodních. V zimě teploty směrem k jihu přibývá, kdežto v létě teplota zůstává skoro v téže výši. Následující tabulka je toho dokladem:

		v lednu	v červenci	průměrně ročně
Charleston	má	10°	27°	18·5°
St. Augustine	"	14°	27°	21·0°
Key West	"	21°	28·5°	25·0°

Poněvadž „studené vlny“ severní, t. j. chladné větry, mnohdy i Floridu zasahují a sklizeň nejméně jednou v desetiletí ničívali, obyvatelstvo v dlouhých, horkých a vlhkých letech odkázáno jest pěstovati rostliny výhradně jednoleté. Kromě tabáku pěstuje se bavlna, jež „na ostrovech“ v sníženinách nabývá nejdelších a nejjemnějších vláken a zraje daleko až v pahorkatinách severovýchodních. R. 1784 dopraveno bylo do Evropy 8 balíků bavlny, r. 1821: 425.000 bal., před válkou asi 3 $\frac{1}{2}$ mill. bal., r. 1899 dosáhlo pěstění bavlny nejvyššího bodu v produkci o 11·2 mill. balíků. Pak těžba poklesla a opět stoupla. Americká bavlna opanovala trhy světové; bavlna čínská a indická nemá dosud vlivu na obchodní význam bavlny americké. Dále pěstuje se třtina cukrová a rýže, kterou v nížinách karolinských počali sázeti již r. 1691. Jako rostlinu potravní oblíbili si druh kukuřice, jež v krajinách severních je rostlinou pícní. Lesy, dik řídkým osadám, jsou tu rozsáhlejší nežli v horách Appalašských.

V státech Jihoatlantských zastoupeno je silně obyvatelstvo barevné, jež v úrodných nížinách tvoří jeho většinu; vymizení jeho z těchto končin ani mysliti si nelze. Množství jeho snižuje kulturní úroveň Spoj. států jednak průměrnou mravní méněcenností, jednak rozkošem, jež způsobili v obyvatelstvu bílém a tím, že zatlačují z popředí ruchu a činnosti bílého dělnictva. Města a velké osady leží na pobřeží a v nitrozemí podél čáry vodopádové.

Virginia (dvoji Čechy a Slezsko) sousedí na severu s Marylandem, Pennsylvanií, na západě s Ohiem a Kentuckym, na jihu s Tennesseeem a Severní Karolínou. Hlavní město **Richmond** (112.000 obyv.) vyniká stavbou lokomotiv, vozů železničních, mlýny, továrnami na výrobu tabáku a zboží bavlněného. V okolí jeho dobývá se uhlí a železa. Do přístavu mohou plouti lodí s ponorem 3 m. Leží při posledních vodopádech Jamesu a po úpadku znova vzrostl a mohutní obchodem tabákovým. Na blízku Richmondu se r. 1862 a 1865 krutě bojovalo. Mezi obyvatelstvem je 38% barevných. Při samotném ústí Jamesu mohutní **Norfolk** (50.000 obyv.) živým vývozem bavlny, ústřic, uhlí, ovoce a zeleniny. Podobně roste **Portsmouth** (20.000

obyv.), jehož dobrý přístav má loděnice a doky. Při hořejším Jamesu Lynchburg (20.000 obyv.) obchoduje s tabákem a obilím. V Modrých horách v průrvě horního Stanntonu leží Roanoke (22.000 obyv.), tovární město, z něhož se vyvázejí stroje, mosty a vozy. Fort Old Point Comfort chrání vstup do ústí Jamesu a je zároveň oblíbeným místem ku pobytu letnímu. Na trati Richmond-Mobile při zálivu Mexickém na hranicích jižních leží Danville (20.000 obyv.) uprostřed plantáží tabákových. Na trati Richmond-Washington dostihujeme Fredericksburgu (6000 obyv.) a Alexandrie (20.000 obyv.) s čilou dopravou lodní.



Pohled na Washington s kapitolu směrem západním. D. C.

Karolina Severní. Jižně od virginského Richmondu železnici přes James, Appomatox, Notaway, Meherrin, Roanoke, Pampico, Trent a Neuse dostihujeme Wilmingtonu (21.000 obyv.) při Cape Fear Riveru; obchoduje s dřívím, terpentínem a bavlnou. Přístav přístupný jest lodem o 4 m ponoru. Při železnici ve směru Richmond-Augusta leží Raleigh (15.000 obyv.), hlavní město státu s univerzitou černošskou. Ve směru Richmond-Mobile v obvodu zlatých nalezišť leží Charlotte (18.000 obyv.) a v horách západních Asheville, léčebné místo pro lidi trpící nemocmi nervovými.

Karolina Jižní zabírá levé poříčí Savannahu po Karolinu Severní. Největším městem zůstává Charleston (60.000 obyv.), nej důležitější přímořské a obchodní město státu, v němž převládá obyvatelstvo barevné. Druhdy bývalo největším tržištěm bavlny a otroků, nyní jest ústředím obchodu s fosfáty. R. 1907 měly lodí sem připluvši 155.200 tun zboží, lodí vypluvši 34.400 tun. Dosud se vyváží bavlna, rýže, tabák, slanina, terpentín a dříví mimo rozmanité výrobky dřevěné. Lodi mohou míti ponoru 6 m. Hlavní město státu Columbia při Congaree Riveru má na 20.000 obyv. a universitu; průmysl skýtá zboží železné, zvláště stroje. Greenville v severozápadu zemským vyznačuje se rovněž universitou a ženským seminářem. Summerville sz. od Charlestonu a jeho okolí dodává bavlnu nejlepší jakosti.

Georgia (třikrát království České). Hlavním městem je Atlanta, založená r. 1840; chová obyvatelstva na 150.000 hlav. Stala se důle-



Pohled na Norfolk. Va.

žitou křižovatkou železnic na jihozápadním svahu hor Appalašských a předčila obchodem a průmyslem nad mnohá města starší. Válcovny, slévárny, přádelny, vozovky a mlýny vyrábějí zboží pro vývoz. Z plodin zemských vyváží se hlavně tabák a bavlna. Podobně obchoduje Augusta (40.000 obyv.) při řece Savannahu. Při ústí téže řeky leží město Savannah (75.000 obyv.) s přístavem 6 m hlubokým, kde zastavuje se mnoho lodí s nákladem více než 700.000 tun ročně. V továrnách hotoví se vozy železniční, umělá mrviva, stroje a různé zboží železné. Odtud vyváží se po New Orleansu nejvíce bavlny, potom stavebního dříví, rýže, koží, pryskyřice a j. Přiváží se káva, sůl, melassa, litina a j. Savannah stalo se památným tím, že odtud první parník vyplul přes oceán směrem k Evropě. Columbus, Macon, Jacksonville, Abeeille, Darien a jiná města při Chattahoochee Riveru prospívají pěstěním a prodejem bavlny.

Florida. Stát Florida záleží z půlostrova Floridy a z úzkého

přímoří po Pensacolu. Plošným obsahem rovná se skoro Karolině Jižní, rozkládajíc se všude jezernatou rovinou. Hlavní město Tallahassee (5000 obyv.) leží severně od zálivu Appalašského v krajině pokryté plantážemi tabákovými a bavlníkovými. Nejdladnatější jest Jacksonville (28.000 obyv.) při St. Johns Riveru podobnému dlouhým lagunám. Obchoduje s dřívím, ovocem a obilím. V zimě přebývá tu mnoho zámožných Severoameričanův, aby ušli drsnému počasí, podobně jako v St. Augustine, ležícím poněkud jižněji v útulné zátoce. Na konci železnice, jež vede z Jacksonville k zálivu Mexickému, leží Tampa (16.000 obyv.), jež závodí o obchodní prvenství na golfu Mexickém s Pensacolou (18.000 obyv.) na západě, opatřenou válečným přístavem a loděnicemi. Na ostrohu v zát-



Sbíráni čaje v Summerville. S. C.

toce Tampaské zdvihá se nad hladinou mořskou Port Tampa s velikolepými stavbami kolovými a mohutnými hráze-
mi, zprostředkujícími spojení s pevninou. Velmi důležitým městem obchodním jest Key West, s pevninou spojený železnicí, jež vede přes řetěz korálových ostrovův od Keye Larga až na nejzápadnější bod souostroví, zva-

ného Florida Keys. Key West jest opevněn; vyznačuje se výrobou cigarret (150—180 mill. kusů), lovem mycích hub a želv. Širé kraje podél záp. i vých. pobřeží, zejména podél železnice Východní, jakož i na ostrovech korálových pokryty jsou rozsáhlými kulturami jižního ovoce. Zvláště pomoranče a ananasy pěstují se tu v množství velikém. Kde jest se obávati chladných větrů, ananasy kryty jsou rozsáhlými a nákladnými přístřešky. Hlavní starosti pěstitelů jest, aby nanejvýš chudé půdě písečné dostalo se vlhka a náležitě mrvy. Potřebují ananas velikého množství látek výživných, aby se náležitě vyvinul. Původně náležel k rostlinám, jež braly potravu ze vzduchu. Dlouhými zkouškami na stanicích pokusných shledalo se, že sazenice třeba pětkrát hnojit. Celkem potřebí je na ha půdy 800 kg umělého hnojiva ze sušené krve, moučky kostní a chilského ledku. Na ha sází se zpravidla 3000 rostlin. Práci vykonávají černoši. V době 18 neb 20 měsíců,

v níž ananasy uzrávají, třeba je plantáži dvanáctkrát až osmáctkrát přeorati. Při první sklizni lze obdržeti z ha 2000—2500 plodů, jež kryjí výlohy s prací spojené. Plantáže pak plodí hojně deset i patnáct let.

b) Státy Střední.

a) Státy v severním úvalu Missisipském.

Státy zaujímají prostory 2,156.870 km², jež obývá 33¹/₂ mill. obyv. Rovnají se tudíž velikostí mocnářství Rakousko-Uherskému, Německu, Itálii, Francii spolu s malými státy přilehlými. Obyvatelstva žije tu pětkrát více nežli v království Českém. Lidnatost je 15,5, o něco větší nežli ve Švédsku. Jejich základem byti je Missisipi, přes 4000 km dlouhý od počátku k ústí. Již dějiny výzkumův a nejstaršího osazování dokazují, jak Missisipi je důležitou řekou. R. 1673 Joliet dosáhl řeky od jez. Michiganského a plul po ní až k ústí



Skladisté bavlny v přístavu savannahském. Ga.

Arkansasu. La Salle proplul ji celou a poříčí její mezi horami Appalašskými a Riem Grande del Norte opanoval ve jménu krále francouzského r. 1682 pod jménem Louisiány. V letech následujících pro nedostatek přistěhovalcův a jistých pevnůstek nebylo lze udržeti spojení s Louisianou a s územím svatovavříneckým (Novou Francií), a tak mírem Pařížským r. 1763 država Francouzův omezena byla pouze na západní polovici všeho jejich panství. R. 1803 velká část poříčí missisipského přešla na státy Spojené. Území bylo skoro liduprázdno; založením však vodních cest ve východním území, zejména splavněním Ohia a Missisipi provedlo se spojení s nitrem zemským, a po zřízení železnic poříčí tak rychle se zalidnilo, že těžiště obyvatelstva ve státech Středních hledati dlužno nyní při Missisipi. Poříčí zabírá nejenom více než polovici hospodářsky využítkované půdy, nýbrž jest mimo Tichomoří a tudíž mimo říční soustavu coloradskou na severu a columbijskou na jihu v tak blízkých vztazích se sever-

ními a východními poříčími, že směry velkých řek již dávno byly provázeny živým obchodem, zejména v první polovici století XIX., kdy ku povznesení obchodu stavěly se důležité průplavy.

Většina států úvalu Missisipského náleží ve příčině srážek vodních území, v němž bývá nejvíce dešťů z jara a v podletí, tedy v době vývoji rostlinnému nejvhodnější, a v němž pěkná pohoda v době žní zaručuje zdar a sklizeň nádherné úrody. Poměry teplotné nejlépe osvětlují tato čísla:

			v lednu	v červenci	průměrně ročně
Milwaukee	při 43° 3'	má	— 7·5°	20°	7°
St. Louis	" 38° 37'	"	— 0·5°	25·5°	13°
New Orleans	" 29° 56'	"	12·5°	28°	20·5°

Vzhledem ku pevninské poloze nalézáme tu větší chladno v zimě a větší horko v létě nežli na východě.

U přirovnání s poměry evropskými shledáváme, že

			v lednu	v dubnu	v červenci	v září	průměrně ročně
St. Louis	při 38° 37'	má	— 0·5°	13·5°	25·5°	13°	13°
Bolzano	" 46° 30'	"	0°	13°	23°	10·5°	12°

Teploty se tedy skoro vyrovnávají až na červenec a září, kdy St. Louis má teplotu poněkud vyšší.

V Dakotě	při 46° 47'	je	— 15·5°	5·5°	20°	6·5°	4°
v Úst Sysolsku (Rus)	" 61° 40'	"	— 15°	0·5°	17°	0·5°	0·5°
v Kursku	" 51° 45'	"	— 10°	5°	19·5°	6·5°	5°

Průměrná teplota severních států v úvalu Missisipském rovná se tudíž teplotě niv ruských. Směrem k jihu chladu ubývá, směrem k severu s přibývajícím chladem ubývá též letních dešťů, takže vzrůst stromů jižně od jez. Michiganského ustoupil vzrůstu travin. Nejvzdálenější sever při jez. Hořejším bohat jest jezery a morénami, na nichž šumí rozsáhlé lesy.

Pšenice, kukuřice, tabák a bavlna jsou hlavní plodiny hospodářské. Bavlně daří se již v nejjihnějších hrabstvích kentuckých, missurských a kansasských. Severně odtud po jezera a dále na západ v poříčí Red Riveru až po hranice unijské šíří se kraj obilný. Státy Ohio, Indiana, Illinois a Iowa zdělávají přes 50% půdy, částečně bez hnojení a bez úsilí, jímž vyznačuje se využitkování půdy v střední Evropě. V jižních polohách vlní se na polích kukuřice, v polohách severních pšenice. Nejvíce pšenice rodí Minnesota, Sev. Dakota, kukuřice Illinois a Iowa; v Missuri a Nebraska bývá obou plodin stejně. Ovsu daří se v těch krajích jako kukuřici, zvláště v Illinoisu a lowě. Velká část obilí pěstuje se pro vývoz, ale semílá se dříve v Unii. Veliké mlýny a obilná skladiště jsou příznačné zjevy nejen východu, nýbrž i přístavů jezerních, zejména Chicaga. Ostatní obilí zpotřebují občané nebo se zkrmí dobyt看. Chovem dobytka skupina států severních vyznačuje se kromě Texasu před skupinou států jižních. Počet koní a skotu rozdělen je rovnoměrně po všech státech,

ale dobytka vepřového chovají nejvíce Illinois, Missouri, Nebraska a Ohio. Jatky v těchto zemích pracují v nové době hlavně pro vývoz i za oceán.

K cenným pokladům, jichž člověk dobývá z půdy orné, patří se tu poklady nerostné z útroby matky země. Zejména státy středního a severního úvalu Mississippijského poskytují užitečných rud nad spotřebu. Nevyčerpatelné množství uhlí vyskytuje se v Appalašských horách Záp. Virginie, ve vodorovných rozmanitě zprohýbaných vrstvách planiny Cumberlandské a v Illinoisu zrovna pod povrchem, kde snadno se ho dobývá. Některé doly dávají uhlí plynové. Uhlovodíkové látky v nich shromážděné, stáhly se v ložiska petrolejová, jichž v Záp. Virginii a Ohiu je více nežli v záp. Pennsylvanii. Státy při jezeře Hořejším bohaty jsou rudou železnou, půlостrov mezi jezerem Michiganským a Hořejším mědí. Průplav Sault Ste Marie, jímž dopravují se rudy do obvodův uhelných, náleží k nejoživnějšímu tratem dopravním v Unii. Duluth při nejzazším západu jez. Hořejšího vzrostl v první řadě blízkostí rudných okresů. R. 1880 měl 3500 obyv., nyní 75.000 obyv.

Osídlení států stalo se od východu, když přistěhovalci hradbu hor Appalašských na západ překročili. Vesnic ve smyslu našem tu není; ojedinělé farmy o několika ha půdy nebo pšeničné farmy rozměrův obrovských pokrývají nepřehledné roviny, z nichž na místě zvláště výhodném zdvihá se nějaké městečko nebo velkoměsto rovněž rozměrův obrovských. Větší část roku je na farmách klid; v době však setí a žní ožívají je řady pracovníků bílých i černých z měst, jichž vzrůst bývá podivuhodný.

Nejvýznačnější v té příčině je Chicago, v němž r. 1831 bydlelo 100 obyv., 1840 4500, 1850 30.000, 1870 300.000, 1880 500.000, 1890 1.100.000, r. 1900 1.700.000. Podobně mohutněl St. Louis; r. 1810 žilo v něm 1600 osob, r. 1831 6000, r. 1840 16.000, r. 1860 160.000, r. 1870 310.000, r. 1880 350.000, r. 1890 450.000, r. 1900 610.000.

Minneapolis založené r. 1852 mělo r. 1900 200.000 obyv.

St. Paul	"	"	1838	"	"	"	160.000	"
Indianapolis	"	"	1821	"	"	"	169 000	"



Medvědáři s medvědy grizli v ulicích Jacksonville na Floridě.

Dle fotogr. Underwood & Underwood v Londýně.

Cleveland měl r. 1830 1000 obyv., r. 1900 415.000 obyv.

Milwaukee „ „ 1840 1712 „ „ „ 310.000 „

Duluth „ „ 1860 80 „ „ „ 53.000 „

Severní úval Mississippi jest centrem jak průmyslu, tak hospodářského vývoje a obyvatelstva. Nejvíce měst vzniklo při splavných řekách, jejich úvalech a na pobřeží Velikých jezer. Kromě toho vznikly veliké osady při nových tratech železničních, od nichž opět nové linie dopravní se vyvíjely jako vlákna pavučiny od svého centra. Takovými středisky jsou Indianapolis, Columbus, Kansas City, Houston, přede všemi ovšem St. Louis, Chicago, Toledo, Detroit. Chudé železnicemi a velkými městy zůstává zázemí hor Appalašských v Záp. Virginii, ve vých. části Kentucky, Tennessee a na druhé straně Mis-

sissippi: jižní část Missuri a vysočina Ozarkská. Směrem k západu mnohé železnice končí na slepo v předhorách hor Skalistých. Severní čáru postupu kultury východní označují města Buffa-



Port Tampa. Flo.

lo (N. Y.), Erie (Pa), Cleveland, Toledo a Detroit. Druhý směr, jímž bralo se lidstvo k západu, označují města Pittsburg (Pa), Columbus (O), Indianapolis, St. Louis. Třetí pak směr vývoje městského, vývoje obchodního a průmyslového vyznačuje řeka Ohio, „nejkrásnější řeka unijská“, při níž vznikla města Wheeling, Cincinnati, Covington, Louisville, Evansville a j.

Záp. Virginia, stát velikosti Čech a dvojího Slezska Rakouského žije přes 1000 obyv. mil. Z měst vyniká při trati Washington-Louisville v Alleghanách pověstné lázeňské místo White Sulphur Springs a u Velké Kanawhy Charleston (15.000 obyv.); na trati Washington-Cincinnati při ústí Malé Kanawhy do Ohia Parkersburg (13.000 obyv.), v němž ohromné zásoby uhlí plní rozsáhlá skladiště. V severní části státu mohutní Wheeling (40.000 obyv.) výrobou zboží železného, hliněného a skelného. Roční produkce obnáší 60 mil. K. Podobně Huntington (15.000 obyv.) při Ohii vyznačuje se obchodem poříčním.

Ohio (jako dvoji Čechy). Ohio (Krásná řeka) má v dějinách

kolonisačních neobyčejný význam. Stal se ukazatelem osazovacího postupu a nejdůležitějším prostředkem dopravním mezi jezery a zálivem Mexickým, zejména když zřízeny byly průplavy, spojující je s jezery Ontarijským a Erijským. Leží při něm Steubenville (15.000 obyv.) s doly uhelnými a továrnami, Marietta při ústí Musku, Iron-ton, Portsmouth, Cincinnati (425.000 obyv.) spojené s Covingtonem a Newportem Ky mostem řetězovým (685 m). Město r. 1788 založené rostlo v první polovici XIX. stol. velmi rychle a bylo by předčilo nade všechna ostatní, kdyby nová města při řece sv. Vavřince, Chicago a St. Louis nebyla ho předstihla a do pozadí nezařadila. S jez. Erijským spojeno je průplavem Miamiským přes Dayton a Toledo. Kromě Louisville soustřeďuje v sobě největší obchod ohiský; průmysl strojní a oděvní zaujímají první místo. Zboží sed-



The public square v Clevelandě. O.

lářské, knihy, nábytek, zboží hliněné, mýdla, pivo a tabák rozváží se na všechny strany. Jatky pro dobytek vepřový a skladiště pro vývoz masa vepřového způsobily městu název Porcopolis. Dováží se zboží textilní a porcelánové; vyváží se cukr, bavlna, maso, dobytek, doutníky, mouka, železo a uhlí. Průplav Miamiský počíná ústím Maumee do jez. Erijského, kde stojí Toledo, pokračuje řekou Maumee a vede k jihu, až dosahuje řeky Miami, podél níž se klikatí přes Dayton po Hamilton, odkud se uchyluje do Cincinnati. Toledo (189.000 obyv.) živě obchoduje po jezerech; Dayton (115.000 obyv.) vyrábí stroje, papír a mouku; Hamilton (25.000 obyv.) obchoduje s obilím a uhlím. Při Severní železnici pacifické leží Canton (31.000 obyv.), v němž mele se pšenice, Massilon, Mansfield, Lima (22.000 obyv.) a j.; na trati z Pittsburgu do Indianapolisu

Columbus, hlavní město státu se 179.000 obyv., v němž hotoví se mnoho železného zboží, zvláště strojů hospodářských. Má universitu a arsenal. Při téže trati shledáváme Springfield (49.000 obyv.) významný výrobou papíru a vývozem mouky. Jižně od Columba leží Chillicothe (15.000 obyv.) v území bohatém uhlím a železnou rudou. Na pobřeží jez. Erijského vyniká kromě Toleda Cleveland a Sandusky. Sandusky (22.000 obyv.) provozuje obchod s ovocem a rybami. Cleveland (525.000 obyv.) náleží k nejkrásnějším městům při jezeře s obrovským obchodem a průmyslem, dobrými přístavy, loděnicemi a železárnami; kromě toho shromažďuje se tu veliké množství petroleje a v jatkách zdejších zabíjí se mnoho dobytka vepřového. Akron (43.000 obyv.) jižně od Clevelandu má mlýny a přádelny, Youngstown (45.000 obyv.) východně odtud při ložiskách uhlí zkvétá průmyslem železářským. Findlay (20.000 obyv.) jižně od

Toleda těží přírodní plyn, jehož se užívá při výrobě železa a skla.

Kentucky.

Kentucky je o něco málo menší nežli Ohio; obyvatelů má o 2 miliony méně. I pro stát Kentucky řeka Ohio je důležitou cestou dopravní, tvoříc jeho hranice severní



Průplav v Louisville. Ky.

proti státům Ohio a Indianě. Část hranic západních označuje Mississippi. Levý přítok ohijský, Kentucky, přivodil státu jméno. Kromě Kentucky vlévají se tu do Ohia pohraniční Big Sandy River, Licking River, Green River, Cumberland a Tennessee River, z nichž některé pro splavnost svou jsou velmi důležité. Tok jejich severozápadní je dokladem, kde území vystupuje.

Při Ohio vznikla významná města Newport (30.000 obyv.) a Covington (55.000 obyv.), jež považovati lze za předměstí Cincinnati, Louisville (260.000 obyv.) a Paducah (20.000 obyv.). Louisville založeno bylo r. 1778 a pojmenováno tak ke cti franc. krále Ludvíka XVI. Původně bylo zde pouze překladiště zboží, poněvadž četné prahy překážely lodní plavbě. Lodi shora přijíždějící zastavovaly se nad prahy, a zboží z nich překládalo se do jiných lodí pod prahy. Nyní proudy říční obcházejí dlouhý průplav. Ale nejen na vodě, nýbrž i po železnicích Louisville čile obchoduje. Osmero tratí železničních

v něm křížuje, přivážejíc a odvážejíc rozmanité zboží unijské. Zvláště veliký obchod rozvinul se s tabákem, jehož se prodává ročně za 54 mill. K, t. j. $\frac{1}{3}$ všeho množství v státech vytěženého (přes 70.000 m³); v ústřední tržnici lze ho uložit 14 mill. kg. Mimo tabák je důležitým předmětem obchodním whiska. Vyvážejí se stroje hospodářské, maso vepřové, pivo, zboží železné, vozy, mouka a kůže. O vzdělání pečuje výborně zřízené školství; universita, škola lékařská, polytechnika (knihovna s 60.000 sv.) těší se chvalné pověsti. Paducah při ústí ř. Tennessee vyniká obchodem. Na trati Charleston (Va)-Louisville (Ky) dostihujeme Lexingtonu (26.000 obyv.), v jehož okolí na travnatých rovinách vypásají se stáda dobrých koní, a Frankfurtu, hl. města státu. Trhy lexingtonské bývají velice hlučné. Obyvatelstvo nabývá náležitého vzdělání v hospodářské škole vysoké a na universitě. V planině jižního Kentucky mezi Green Riverem, Big Riverem a Cumberland Riverem prostírá se pod zemí největší známá jeskyně Mamuti, jejíž hlavní dutina má délky 16 km.

Indiana, velká jako Halič a Slezsko, má obyvatelův o něco více nežli Kentucky. Zaujímá krajinu od jez. Michiganského po ř. Ohio a na východ za 85. poledník. Přírodní poměry její shodují se s poměry ohijskými; oba státy totiž přiléhají ku prospěšným vodám Velikých jezer. Jižní hranice označuje tokem svým Ohio, část hranic západních dolní tok ř. Wabashu. V sev. Indianě vzniká Kankakee, jeden z pramenův Illinoisu.

Při řece Ohio vyrostla města: Madison, Jeffersonville, New-Albany a Evansville. Jeffersonville (20.000 obyv.) vyniká průmyslem, New-Albany (25.000 obyv.) obchodem poříčním, Evansville (60.000 obyv.) obchodem obilným, dřevným, uhelným, průmyslem, úpravou masa vepřového a zboží tabákového. Odtud směrem k jihu a západu hustoty obyvatelstva ubývá. Při železnici pacifické vyniká Fort Wayne (50.000 obyv.), spojený s jez. Erijským a Ohiem průplavem Wabashsko-erijským. Blížkost millionového Chicaga značně přispěla k jeho vzrůstu. Uprostřed státu leží město Indianapolis (236.000 obyv.) založené r. 1821 a obklopené úrodnými polnostmi. Továrny na zboží železné a hliněné, obchod s obilím, masem a dobyt看 pozvedly malou druhdy osadu na velkoměsto. Universita a ústavy dobročinné jsou na slovo vzaty. Severně od hl. města při splavném Wabashi kvete Lafayette (20.000 obyv.); zdejší college pro orbu a odbory technické vychovává každého roku množství zdatných odborníků. Severněji leží Delphi, Logansport (20.000 obyv.), Peru a Huntington podél průplavu ve směru k Toledu. Při řece St. Josephu, nedaleko severních hranic, vzcházejí se Elkhart (16.000 obyv.) a South Bend (40.000 obyv.) továrnami na výrobu papíru a vozů. Na území státu Indiany leží také město Michigan. V okolí Terre Haute (37.000 obyv.) dobývá se množství uhlí.

Illinois rozkládá se západně od Indiany. Severní hranice tvoří rovnoběžka dubuqueská od jez. Michiganského po Missisipi, na západě oblévá zemi Missisipi a na jihu Ohio od ústí Wabashu do Ohia po ústí Ohia do Missisipi. Povahou půdy a podnebí stát podobá

se státu předešlému; celkem převládají roviny nebo mírné kopcoviny dobře svlažované a bohatě zalesněné. Vidíme tu kromě stromů jehličnatých duby, olše, jilmy, javory, břízy a lísky, staré známé. Největší řeka, odvodňující přes polovinu území, jest Illinois, jehož prameny hledati dlužno blízko hranic státu michiganského.

Z měst při ř. Missisipi vynikají: Rock Island při ústí Rock Riveru naproti iowskému Davenportu s 20.000 obyv., živým průmyslem a arsenálem; Quincy (42.000 obyv.) velikými trhy a silným obchodem poříčním; Alton v místech, kde trať Chicago-St. Louis přetíná Missisipi; East St. Louis (35.000 obyv.) naproti missurskému St. Louisu; Cairo na půlostrově, vzniklém při stoku Ohia s Missisipi.

Při železnici z Chicaga do Dubuque leží při Rock Riveru Rockford (31.000 obyv.), v němž vyrábějí se hospodářské stroje; ve směru Chicago-Clinton tovární město Aurora (25.000 obyv.) při Foxu Riveru; při průplavu Illinoiském Joliet (30.000 obyv.), Ottawa, Peru, při Illinoisu Peoria (85.000 obyv.) na poloviční cestě mezi Chicagem a St. Louisem. Trať vedoucí z Chicaga do Kansas City a dále do Santa Fé, proniká Streator a Galesburg (20.000 obyv.), kde pracují četné továrny. Dvě vysoké školy a značný obchod s plodinami hospodářskými řadí město k nejdůležitějším v státě. Pohraniční Danville je křižovatkou drah, vedoucích na východ a na jih. Ve směru Chicago-St. Louis při Sangamonu vyvinulo se město Bloomington (24.000 obyv.) s čilým průmyslem a zahradnictvím a hlavní město Springfield (68.000 obyv.); blízké doly uhelné způsobují v něm značný průmysl strojní. Elgin západně od Chicaga vyrábí hodiny.

Nejvýznamnějším zajisté městem je Chicago v jižním cípu jez. Michiganského, metropole západu.*) Vzrůst Chicaga jest živější nežli vzrůst St. Louisu. R. 1831 žilo v místě 100 osob; do r. 1839 počet obyvatelů stoupl na 3200 osob, do r. 1849 na 23.000 osob, do r. 1859 na 90.000, r. 1870 obývalo Chicago již 300.000 lidí. O tři léta později (1873) obchodní komora chicagská napočítla obyvatelů 430.000, kterýž počet stoupl do r. 1880 na půl milionu a o 10 let později přestoupil million (1,100.000). Počátkem století XX. usazeno bylo v městě 1,698.575 obyv., nyní 2,484.000. Je tudíž Chicago dle počtu obyv. po New Yorku největším městem. K báječnému rozkvětu jeho přispěli všichni národové evropští. Z obyvatelů zrozených mimo Chicago (587.000) nejvíce je Němců (29·1%), Irů (12·6%), Skandinavců (7%), Polákův a Čechů (po 5%), Angličanův a Skotů (po 4%). Chicago je moderním Babylonem, v němž mluví se jistě 15 jazyky. Německy mluví půl mill. obyv., český daleko přes 100.000. V továrnách zaměstnány bývají osoby různých národností, a proto se tisknou pro ně předpisy a formuláře neméně než v osmi jazycích. Rozloha města obnáší 495 km², z čehož část zabírá půda prairijní.

*) Američané jmenují úval Missisipský „západem“ na rozdíl od „dálného západu“ (Far West), jímž označují krajiny západně od hor Skalistých.

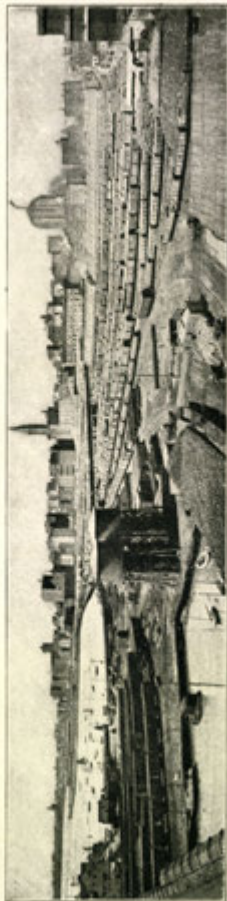

Chicago. Pohled od jezera.

V Chicagu vznikly závody průmyslové a obchody, které vyrábějí a prodávají zboží v množství nesmírném a v rozmanitosti překvapující. Illinois Steel Co. zařídila ocelárny, v nichž pracuje 12.000 dělníků. Stroje, vozy železniční (jichž vyrábí se v předměstí Pullmanu ročně 13.000 v ceně 60 mill. K), obilí, masné konzervy a j. jsou předměty, jež způsobily rozmach průmyslu a obchodu, příliv obyvatelstva a vzrůst měst na světě ojedinělý. Jatky chicagské pokrývají 200 ha pozemků a vykazují roční příhon 3—4 mill. kusů dobytka hovězího, 7—8 mill. vepřů, 3—4 mill. ovců a 100.000 koní. Tři čtvrtiny tohoto množství se poráží a maso se rozesílá na venek; přes 30.000 dělníků zaměstnává se tím; cena masných výrobků obnáší ročně 720 mill. K. V hodině poráží se 300 volův a 1000 vepřů. Jako příklad neobyčejného rozvoje jmenujeme firmu Sears, Roebuck & Co., jež pracuje nyní s 220 mill. K kapitálu. Je to závod, v němž člověk opatřit si může každý předmět, jehož v krátkém životě svém potřebuje, kromě předmětů, podléhajících rychlé zkáze: prádlo, pušky, lůžné, pomníky, doutníky, pokladny, vozy, kávu, cukr atd. Závod založen byl r. 1895; asi tucet osob zaměstnávalo se tehdy prodejem zboží. Po devíti letech nebylo v Chicagu budovy, v níž by se obchod umístil. Firma koupila tedy 16 ha půdy a vystavěla si r. 1904 budovy sama. Denně přichází nyní 90.000 dopisů, k jichž zodpovídání ustanoveno jest 2500 osob. Objednávek na zboží bývá denně přes 100 tisíc. V závodní jídelně lze za 1 hodinu 10 minut uvařit obědů pro 8400 osob; ve výpravně spotřebuje se 24.000 K denně na poštovné; pro pohodlí zřízenců (9000) firma zřídila skvostný park. Zvláštní vůz jezdí pro dopisy, jež stroje otvírají a razítkem opatřují (10.000 kusů za hodinu). Denní tržba závodu obnáší průměrně mill. K. Čísla ta nejlépe přesvědčují nás o energii mužů, kteří stojí v čele firmy a pořádají tolikeru činnost bez patrných chyb a ztrát.

Obchod chicagský předstížen je pouze obchodem newyorským; podporují jej četné železnice, jichž trati jako paprsky tu se soustřeďují, a výhodná poloha Chicaga při jezeře Michiganském, jež umožňuje spojení s městy kanadskými při řece sv. Vavřince a průplavem Erijským s Hudsonem a New Yorkem. Přístav chicagský má rozlohy 180 ha a hloubky 5 m; počet lodí, jež tu ročně kotví, bývá větší nežli v přístavě newyorském. Vývoz omezuje se hlavně na přírodní, jako dobytek, maso, obilí, dříví, uhlí, a dovoz na výrobky průmyslové, zvláště textilní a porcelánové, jakkoli Chicago samo vyznačuje se vlastním průmyslem nejrozmanitějším. Pozornost všeho světa město upoutalo na rozvoj svůj r. 1894 výstavou, pořádanou na paměť objevení Ameriky Kolumbem r. 1492. Byl to podnik velkolepý, jímž Chicago dalo na jevo čílost a podnikavost svou, nelekaající se prázdnotných překážek. Průplav, jímž jez. Michiganské spojeno jest s řekou Desplainem a Illinoisem a tím s Missisipi, význam „sestry New Yorku“ ještě zvětšuje.

Pamětihodnosti chicagské prohlédnouti lze za den. V hluku obecnstva a v ruchu dopravních prostředků brzy zapomínáme, že jsme v Novém Světě; teprve když delší čas tu dlíme, vzpomínáme

přírody a opustivše bludiště ulic, uchylujeme se do velkoměstského okolí. Nejdelší ulicí chicagskou a zároveň na celém světě jmenují Milwaukee Avenue, jež neprochází pouze městem, nýbrž vede, majíc totéž jméno, až do státu sousedního. S počátku jsou v ní obchody, pak vede čtvrtí Novým Meklenburkem a čtvrtí obývanou Poláky, jichž v Chicagu žije na 180.000 (tedy polovice všech lidí polské krve v Americe). Mezi Poláky mají převahu Poláci ruští, kteří domáhají se celkem lepších výsledků v činnosti životní nežli Poláci rakouští. Poláci němečtí majíce větší vzdělání a kapitál, zpravidla kupují farmy, když si nadělali přiměřeného jmění.

Pokud se týče Čechů v Chicagu žijících, lze říci, že jsou důležitým činitelem ve veřejném životě chicagském. Ústředím jejich je největší česká čtvrt Plzeň, kde r. 1903 založena byla pro české dívky odpolední škola nedělní. Ve všech závodech a továrnách shledáváme se s příslušníky a příslušnicemi národa Českého, kteří v pracovitosti a dovednosti vyrovnají se pracovníkům všech národností



Vjezd do průplavu Illinoiského v Chicagu. V levo obrovské sýpky obilné.

ostatních. O vzdělání jejich dítek pečují školy svobodomyslné a katolické. Svobodomyslné školy jsou sobotní a nedělní dopolední, nedělní odpolední, matiční a besídka. Sobotní a nedělní dopolední jsou nejrozšířenější, poněvadž dívky chodí do anglických škol 5 dní v týdnu, majíce v sobotu prázdnou, a mohou v těch dvou dnech vzdělávati se v mateřštině. Mimo počty a náboženství vyučuje se hlavně mluvnici, pravopisu a českému dějepisu. Nejvíce prospívá ze škol těchto, také patronátní zvaných, škola „Vojta Náprstek“, jež má svou budovu a něco hotových peněz, dále „Vladimír Klácel“, „Frant. Palacký“, „Town of Lake“, „Grand Crossing“ a j. Dívky platí 15 centů měsíčně, učitelé dostávají 15, 20 až 25 dolarů, zabývajíce se kromě vyučování ještě jinými pracemi. Asi 1000 dítek chodí do škol svobodomyslných.

Nedělní školy odpolední zařízeny byly pro dívky, jichž matky chodí do spolkových schůzí, aby tu zatím dlely a unikly před nástrahami škol sektářských. Škol podobných je nyní v Chicagu 10. Dívky těchto škol (asi 600) školného neplatí; pouze sbírají centy, za

žijí zejména příslušníci kmene Chippewayů (Čipivů). Odtud západně šíří se rezervace White Earth, v níž hospodaří zbytkové ostatních kmenů, původně jezerních.

Iowa rovná se velikostí Wisconsinu, od něhož oddělena je částečně řekou Missisipi na severovýchodě. Jest jakoby vklíněna mezi Missisipi, Missouri a Big Sioux R., přítok missurský, jižně od Minnesoty a severně od státu Missouri. Sklon půdy jeví se k jihovýchodu a k jihozápadu, při čemž předěl vysočinný přichyluje se k západu zhruba ve směru 95. poledníku.

Železnice pacifická (trať Union) dělí území ve dvě polovice. Hned při vstupu do Iowy máji město Lyons a Clinton (23.000 obyv.), dále Cedar-Rapids (26.000 obyv.) a j., opouštějíc stát v Council-Bluffs (32.000 obyv.). Clinton obchoduje s dřívím a staví říční lodi, Cedar-Rapids poráží vepře a vyváží maso, Council-Bluffs vyrostlo jako východní předměstí omažské. Při trati rovnoběžné s tratí pacifickou, uprostřed země zkvětá Des Moines (85.000 obyv.) při řece téhož jména, jsouc ústředím rolnických krajův a hl. městem politickým s bohatou universitou, čilým průmyslem a obchodem. Většina zboží převáží se odtud do Davenportu (42.000 obyv.) na hranicích wisconsinských a dále na západ do Chicaga. Po Missisipi obchodují ještě Muscatine (14.000 obyv.), Burlington (28.000 obyv.) a Keokuk (15.000 obyv.), z něhož mimo obilí, dříví, maso a jiné plodiny vyvážejí se též výrobky kovové z četných strojoven. Také Ottumwa (20.000 obyv.) vzrůstá, poněvadž na blízku jejím nalezly se vrstvy dobrého uhlí; jatky, mlýny a lomy kamenné zvětšují její ruch dopravní. Severně od Davenportu jmenuvati jest Dubuque (45.000 obyv.) a na téže asi rovnoběžce při stoku Big Sioux Riveru s Missurim Sioux City (34.000 obyv.) s rozsáhlým obchodem.

Missuri (česky Kalná řeka) rozkládá se jižně od Iowy po obou stranách dolního toku řeky Missouri. Na východě odděluje zemi řeka Missisipi od Illinoisu a Tennessee, na jihu sousedí s Arkansasem, a západ omezuje Oklahoma, Kansas a jihozápad Nebrasky. Hlavními tepnami hospodářského vývoje jsou Missisipi, Missury a železnice atlantsko-pacifická z Chicaga do Los Angeles, kromě mnoha jiných tratí, jež scházejí se v St. Louisu.

Mohutné město toto honosí se nyní 750.000 obyv., velkým obchodem a průmyslem. R. 1624 stál na místě tom pouze srub pro ochranu plavby po řece, kde byl nejsnadnější převoz na pravý břeh. Málokteré z měst amerických má tak příznivou polohu v porčí missisipském jako St. Louis; leží v rovině, po níž lze se mu volně rozšiřovati a jež v budoucnosti může mu přispěti, že se stane přirozeně hlavním městem republiky (Hellwald). Kromě dopravy železniční dosud děje se tu živá doprava říční, a „kráčíš-li po nábřeží několik km dlouhým a pozoruješ-li sta a sta obrovských parníků říčních, zboží přivážejících a odvážejících, vedle nichž parníky našich řek jsou pravé kocábky rybářské, nabýváš přesvědčení, že obchod hamburský a ruch v jeho přístavě zastíněn zůstává životem na březích

missisipských“ (Bedřich Münch). Veliký obchod stlouiský podporují hlavně kvetoucí závody průmyslové, vzorná farmářství, hornictví a hospodářství lesní v okolí blízkém i vzdáleném; průmysl zabývá se všemi odvětvími, zvláště výrobou tabáku a pivovarnictvím, jimi nevyrovná se St. Louisu jiné město na světě; železárny, strojovny, mlýny, cihelny, pily, papírny, továrny na výrobu železničních vozů, obuvi, oděvů, nábytku, přístrojů fyzikálních, lékařských a j. způsobily, že množství a výbornost jejich přiměly vládu, aby pořádala v St. Louisu druhou výstavu světovou, jejíž výsledky vzpružily Američany k činnosti další. Cestovatelé a návštěvníci města tvrdí, že není mnoho měst v Americe, jež poskytují tak půvabného pohledu na moře domův jako St. Louis, zvláště s řeky, jejíž vlny klidně a velebně plynou k jihu. Pod třemi oblouky vpravdě obrovského mostu mohou prolouit největší lodi missisipské.

O vzdělání obyvatelstva pečují universita Washingtonova a římsko-katolická universita Stlouiská, politechnika, školy obchodní, průmyslové a mnohé, bohaté knihovny. Mezi obyvateli počítá se na 130 tisíc jinde narozených, z nichž polovice jsou Němci, skoro pětina Čechové.

Jižně od illinoisského města Quincy leží missurské město Hannibal (13.000 obyv.). Západně od něho při Missuri obchodní a průmyslový St. Joseph (120.000 obyv.) a při stoku Kansasu s Misurim Kansas City (250.000 obyv.). Obě města poráží dobytek a obchodují s masem a masnými výrobky. Mezi dělnictvem zaměstnáno je mnoho Němců, Polákův a Čechů. V jihovýchodní vrchovině vyskytují se železné žíly rudné, pronikající porfyrové vrstvy a obsahující 70% čistého železa. Hlavní město státní jest Jefferson City u Kansasu vprostřed země. V jižním dílu země při trati St. Louis-Oklahoma roste obchodem Springfield.

Kansas, po Minnesotě největší stát v této skupině států, rozkládá se od Missuri na západ, severně od Oklahamy, východně od Colorada a jižně od Nebrasky (od 40. rovnoběžky). Terrain přechází povlovně na západě v mírné předhory hor Skalistých, rozdělen jsou hlubokými údolími vodních řek v několik planin. Všecek sklon obrací se tudíž k východu a k jihovýchodu. Missuri přijímá u Kansas City řeku Kansas, již způsobil stok Republican Riveru, Smoky Hill Riveru a jejich přítoků. Jižní končiny státu protéká Arkansas a přítok jeho Neosho.

Kromě říční sítě důležitá je síť železniční, jejíž houšťkou stát předčí nad leckteré své sousedy. Železnice pacifická prochází vši délkou země z Missisipi do Colorada. Stojí při ní Wyandotte (51.000 obyv.), předměstí missurského Kansas City, Lawrence s universitou a obchodem, Topeka, hl. město (47.000 obyvatelů), v jehož blízkosti pracují vysoké peci a rozsáhlé mlýny.

Na pozvolném vývoji těchto měst patrně jest, že leží daleko od středisk obchodu světového. Železnice odchýlivši se od Topeky k jihozápadu, v oklikách ubírá se podél Arkansasu do Colorada. Na pravém břehu Missuri vyniká Leavenworth (21.000 obyv.) stroj-



Lázně při jezeře Solném v Utahu.



Pohled na Cincinnati s hory Adamovy (Ohio).

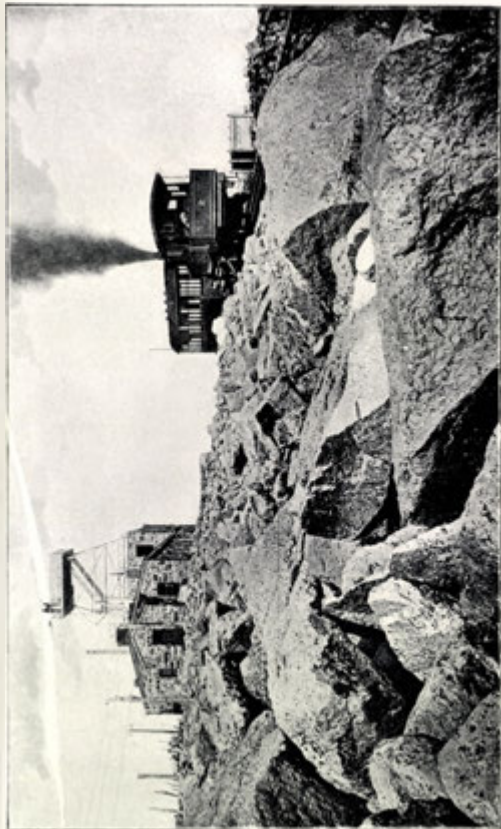

Vrchol Pikes Peaku s meteorologickou stanicí ve výši 4292 m v Coloradu.

Amerika. Příloha II.



Prodavači ovoce v San Francisku.

nictvím a mlynářstvím, Atchison (16.000 obyv.) poříčním obchodem. V jižním Kansasu přední místo zaujímá Wichita (25.000 obyv.). V jihovýchodní části země v krajině bohaté uhlím, ve výši 305 m nad mořem, vzrůstá Fort Scott (10.000 obyv.).

Západně od Leavenworthu šíří se čtverečná indiánská rezervace Pottawa Tomie.

Nebraska zaujímá skoro všechno poříčí Nebrasky nebo Platte Riveru, vzniklého z North Forku a South Forku, kteráž ramena spojují se ve výši 850 m u města North Platte. Jižních hranic dotýká se Republican River, na severu pláněmi málo obydlenými protírá se Niobrara, východní hranice přesně rýsuje Missouri. Terrain jako v Kansasu stoupá směrem západním. (Od 300 do 1900 m výšky.)

Železnice pacifická (trať Union) vine se vši délkou územní. Při vstupu do Nebrasky dotýká se Omahy (143.000 obyv.), hlavního města, Columbu, North Plattea, Julesburgu a Sidneje. Omaha má vysoké peci, tavrny, strojovny, pivovary, lihovary a jatky tak rozsáhlé, že pouze Chicago a Kansas City mají větší. Jihozápadně od Omahy stojí Lincoln (40.000 obyv.), v němž od r. 1890 ubylo 10.000 obyv. Je tu hospodářská škola, universita a skladiště solí z blízkých solných dolů. Nebraska City (7.500 obyv.) těží hlavně z paroplavby po Missury a z výtěžku zdárného hospodářství polního.

Indiánská rezervace Omažská a Winnebažská přiléhají k řece Missouri; obyvatelé její zaměstnávají se orbou a chovem dobytka; mladí muži rádi slouží na dopravních lodích missurských, projevující zdatnost při všech pracích. Starobylý kroj odložili již skoro docela, přijavše křesťanství a trochu kultury.

Dakota Jižní jest o málo menší Nebrasky, ale obyvatelstva nemá ani polovici státu tohoto. Rozkládá se severně od Nebrasky, protékána jsouc Missurím a jeho přítoky: v levo Dakota Riverem a Big Sioux Riverem, v pravo Grand Riverem, Owl, Cheyenne a White Riverem. V části severovýchodní lesknou se hladiny velmi četných jezer. Nejnižší místo v území spatřuje se na jv. u Sioux City, nejvyšší na západě v Harnev Peak, 2350 m vysokém. Území druhdy vlastní Dakotů neboli Siouxů počítá se nyní k unijským státům hospodářsky nejvyspělejší. Tu také otvírá se nynějším přistěhovalcům volné pole čísti a brána blahobytu.



Indiánská kmeny Pawue z Omažské rezervace v Nebrasce.

Ojé Damanna.

Uprostřed země při Missuri zdvihá se Pierre (3000 obyv.), hl. město státu, poblíž rozsáhlých rezervací indiánských, z nichž přijímá nadbytek hospodářských plodin a s nimiž je v obchodním spojení. Při hranicích východních u Big Sioux Riveru vyniká Sioux Falls (10.000 obyv.) s kvetoucím průmyslem. V horách Černých (Black Hills) význačno je město Lead s nalezišti rud olověných.

V Jižní Dakotě dotýkají se řeky Missouri rozsáhlé rezervace indiánské, v nichž shromáždili se lovečtí kmenové z poříčí missurského, aby se oddali životu pokojnému. Jižní z nich šíří se po pravém břehu White Riveru až po jižní hranice zemské a dělí se ve dvě části: v Rosebud ind. res. a Pine Ridge ind. res. Severněji po

obou březích Missouri (při 44. sev. šířky) rozkládají se Lower Bruie a Crow Creek ind. res. V úhlu mezi Missurim a Cheyenne Riverem vznikly také dvě rezervace: Standing Rock a Cheyenne Riv. ind. res., protékané Grand a Moreau Riverem.

Dakota Severní. Dakota Severní sousedí s bliženkou svou, Dakotou Jižní, na severu, prostoupěna jsouc těmiže vysočinami a vyznačujíc se těmiže poměry přírodními jako tato. Západním dílem proniká ř. Missouri, východní polovici prokmitají četné hladiny jezer, z nichž největší je Devils Lake.

Severní železnice pacifická vstupuje na půdu dakotskou u Farga (10.000 obyv.), hojně navštěvovaného tržiště obilního. Západně odtud dostihuje hlavního města Bismarcku (4000 obyv.), odkudž je Missouri splavný.

Do Severní Dakoty zasahuje ind. res. Standing Rock z Dakoty Jižní; při ústí Little Missouri vznikla ind. rezervace Tvrze Bertholdu a na jižním pobřeží Devils Laku (538 m nad mořem) Devils Lake ind. res., již dotýká se železniční trať z Carringtonu.



Devina, dcera náčelníka Siouxů
z rezervace Pine Ridge, S. Dak.

Die Damanna

β) Státy v jižním úvalu Missisipském.

Dějinný a hospodářský vývoj států v poříčí missisipském nazečen je v stati předešlé; pokud se týče států jižních, jest dodati: Oproti státům v severním úvalu Missisipském přicházejí nejsilnější srážky vodní v poříčí Cumberlandu a Tennessee časněji a trvají po celou zimu a na počátku jara. Ve státech při zálivu Mexickém

maximum srážek bývá právě na podzim, kdežto jaro trpívá suchem. U přirovnání ku poměrům evropským pozorujeme, že New Orleans při jižním pobřeží má v lednu průměr 13° , v dubnu 20.5° , v červenci 28° , v září 21° , průměrně v roce 20.5° ; Malaga při $36^{\circ} 43'$ má v lednu také 13° , v dubnu 17° , v červenci 27° , v září 20° , průměrně ročně 19° , tedy skoro jako New Orleans (mimo chladnější duben), ač Malaga leží o 7° severněji. Pšenice, kukuřice, bavlna a třtina cukrová jsou hlavními plodinami hospodářskými. Třtině daří se již na 33°



Alligatori ve vodách Palm Beachu. Flo.

sev. šířky, ale „zimní vlny“ porušují její užitečnost, oslabující více její cukernatost nežli její vzrůst. Jediná Louisiana šíří se zcela v území třtinovém, vyrábějíc cukru dvanáctkrát více jak ostatní státy třtinu pěstující.

Užitečných nerostů poskytují jižní náplavy málo. V sev. Alabamě vyskytuje se uhlí hnědé, v horách Ozarkských nalezly se rudy olovené a zinkové. Dobytka chová nejvíce Texas. V řekách, zvláště v močálech při ústí missisipském, sabinském, brazoském a jinde

(zvláště na Floridě) žijí u velikém množství alligatoři nebo kajmani štikohlaví (*Alligator lucius*), kteří dosahují délky i 5 m. Barvy jsou špinavě zelené s tmavými skvrnami. Na zemi pohybují se nemožně, ale ve vodě jsou hbití, napadajíce vše, co odváží se do ní. Samice snášejí vajíčka do křoví nebo v rákosinách a pokrývají je sítím, listím a pod. Mláďata líhnou se z vajec teplem, které vzniká hnitím těchto látek rostlinných. Člověku většinou nejsou nebezpeční. (Dr. Otto Schmeil.) Kůže alligatorů dochází v průmyslu ozdobnickém různého upotřebení, pročež ještě tito pilně se loví. V některých osadách je ochočují ve zvláštních ohradách a potom dle potřeby pro oblíbenou kůži zabíjejí.

Osídlení bílým obyvatelstvem dalo se v téže době jako v státech severního úvalu; přistěhovalci evropští jednak obcházeli jižní výběžky hor Appalašských, jednak pluli přímo do New Orleansu. Od r. 1840 do 1860 v době dopravy plachetní přijíždělo sem 10.000 až 15.000 lidí, mnohem méně nežli do států úvalu severního, poněvadž bílým pracovníkům nekynula zde budoucnost vedle pracovníků černých. Při golfu Mexickém, chudém přístavu, vzniklo velkých měst málo.

* *

Tennessee zaujímá plochy zvící dvojích Čech mezi státy Kentucky, Severní Karolínou, Georgií, Alabamou, Missisipi, Arkansasem a Missuri. Východní jeho část prostoupěna jest vysočinou Appalašskou, západní část přechází v nížinu podél řeky Missisipi. Přirozené hranice tvoří na východě ostré hřebeny pásem horských, pnoucích se od Toccoa Riveru, přítoku Tennessee, k severovýchodu ke hranicím virginickým. Nejdůležitější řeka, jež státu dala jméno, jmenuje se Tennessee; vzniká z několika malých řek u Kingstonu spojených, opouští u Bridgeportu území, zatéká hluboko do Alabamy a obloukem vrací se opět na půdu tennesseeskou, vlévajíc se u Paducahu do Ohia. Skoro rovnoběžně s Tennesseeem teče Cumberland River s vysočiny Cumberlandské, vlévaje se rovněž do Ohia.

Tennessee náleží k starým státům severoamerickým, z nichž povstala mohutná Unie; jmenuje se státem již r. 1796. Pokud plodnosti se týče, řadí se k nejméně plodným; tabáku daří se velmi dobře, ale bavlně nesvědčí hornatost půdy. Nejvíce osad jeví se na severu a východě, poněvadž je tu hojnost dříví, uhlí a železa potřebného k vývoji průmyslnému.

Při železniční trati, vedoucí z Washingtonu přes Lynchburg a Roanoke do Tennessee, leží u Holstonu Riveru Knoxville (33.000 obyv.). Má universitu, mramorové lomy, značný průmysl a obchod. Zde počíná splavnost řeky Tennessee. Dále po trati dostihujeme Chattanooga (83.000 obyv.) uprostřed krajiny, oplývající uhlím a rudou železnou. S rozkvětem průmyslu postupuje obchod, a tak Chattanooga má naději státi se významným velkoměstem na jižních svazích vysočiny Cumberlandské. Tu strhla se 24. listopadu 1863

krutá bitva „Bitva nad mraky“, v níž zvítězily voje států severních. Při Cumberlandu zdvihá se hlavní město státu Nashville (125.000 obyv.), v němž je universita a znamenitý průmysl dřevný. Výrobky železné, bavlněné a kožené mají rovněž dobrou pověst a veliké rozšíření. Jihozápadně odtud vzrůstá Jackson (15.000 obyv.), kde pracuje se v mnohých továrnách a prodává bavlna. Memphis (175.000 obyv.) obchoduje na Missisipi; továrny vyrábějí obuv, stroje, předměty kovové a kameninové, nábytek a rozmanité zboží ozdobné.

Hranic východních dotýká se ind. rezervace Qualla.

Alabama rozkládá se od Tennessee na jih, dotýkajíc se jihozápadním koncem zálivu Mexického. Od sv. sklánějí se do země Raccoon Mountain, Lookout Mont, nejjižnější odnože vysočiny Cumberlandské, a

Dug Down Mountain, poslední horská vlna hor Modrých. Mezi nimi klikatí se Alabama, zvaná v horním toku

Coosa River, s Tallapoosou, levým přítokem. Rovněž Tombigbee přijímá s vysočin těchto

levou pobočku Warrior R. Z nejjižnějších předhor spějí k zálivu Choctawhatchee R., Escambia R. a jejich přítoky. Státem nazývá se Alabama od r. 1819. Podnebím podobá se Georgii. Obyvatelů žije tu skoro jako v Tennessee.

Při pacifické dráze Jižní u ohbu Coosa Riveru leží Montgomery, hlavní město s 30.000 obyv., kteří zaměstnávají se hlavně pě-



Typická stavba klubovního domu v Memphide.

stěním bavlny; těží ji ročně až 70 mill. kg. Pravého břehu Escambie dotýká se dvojice měst Brewton a Pollard, odkud železnice ubírá se k Mobile (65.000 obyv.), jehož hlavním obchodním předmětem mimo dříví, uhlí a lodní potřeby je také bavlna. R. 1907 lodi přivezly do Mobile zboží 626.000 tun a vyvezly 645.000 tun. Zátoku Mobileskou chrání dvě tvrze. Polovice obyvatelstva jsou černoši. Průmysl vykazuje úpravu koží pro obuvníky, řemenáře a pro kožišníky, výrobu piva, cihel, dužin na sudy a šindele. College lékařská a akademie Bartonova poskytují obyvatelstvu vyššího vzdělání.

Přístav zdejší prohlubuje zvláštní prohlubovací průplav až na 7 m. Skoro uprostřed země na křižovatce mnoha železnic vyrostlo město Birmingham (38.000 obyv.) s továrnami na výrobu předmětů železných, bavlněných a skleněných; průmyslu hlavně přispěly



Přenos bananů z lodi do skladiště v Mobile. Ala.

blízké doly železné, uhelné a vápencové. Západně od Montgomery při Alabamě R. prospívá Selma pěstěním bavlny.

Missisipi jest o něco menší nežli Alabama. Zabírá území mezi Alabamou, Tennesseem, řekou Missisipi a golfem. Státem prohlášen byl r. 1817. Všude převládá nížina, přerušovaná stupňovinami, jež zároveň jsou předěly říčními ve směru od sev. k jihu. Mezi nimi klikatí se řeky Pascagoula při hranicích východních a Pearl River, vinoucí se ve směru poledníku 90.

Při trati vedoucí z Montgomery na západ do Dallasu (Ts) máme tovární město Meridian (14.000 obyv.), Jackson (8.000 obyv.), hl. město státu, v němž konají se veliké nákupy bavlny, a při Missisipi Vicksburg (15.000 obyv.), kde zastavují se četné lodi dopravní, plující od severu do New Orleansu. O něco jižněji leží Natchez (12.000 obyv.), důležité z těchžže příčin.

Louisiana je málo větší nežli Missisipi. Zaujímá ústí a západní část dolního pobřeží Missisipi po řeku Sabine. Šíří se naprostými nížinami, pokrytými hlubokým pralesem a jezery s bujnou vegetací pobřežní. Mohutný veletok Missisipi teče v nesmírných oklíkách, tisícně jsa písčinami a mělčinami, čímž tok jeho se prodlužuje a proud vln zmirňuje. S pravé strany vlévá se do něho Red River s Black Riverem.

Z důležitých míst jmenovati jest při Missisipi Baton Rouge (12.000 obyv.), hlavní město státní s universitou a New Orleans, nejvýznamnější přístaviště na pobřeží zálivu Mexického. I vzhledem svým náleží k nejzajímavějším městům na světě. Průplavní třída znázorňuje vzájemný styk dvou světů. V pravo od ní zachovaly se zbytky dobrodružných výprav, jež jižní Evropa sem posílala, v levo zřítí lze doklady toho, jak se Amerika vyvíjela v posledním půlstoletí. Třída dosud je střediskem života městského a hlavním tržištěm všeho obyvatelstva původu nejrozmanitějšího. Starý způsob založení jakož i stopy prvního obyvatelstva lze dosud sledovati. Balkony a kolonady, omítaná průčelí domův a dvory s polotropickými stromy a kři, žaluzie, na sloupech vyzdvížené střechy, četné desky pamětní a jména uliční nasvědčují střídavým dějinám města a vypravují o obyvatelích, kteří tu bydleli, po sobě následovali, vládli a umírali.

New Orleans je vlastně mladé město. R. 1810 mělo pouze 17.000 obyv., nyní 350.000; osada, na jejímž místě stojí, založena byla r. 1718. Základ k ní dal Lemoyne de Bienville, *) když založil v místech, kde město nyní stojí, pevnůstku na ochranu před Indiány a na znamení, že hotov je hájiti zájmy francouzské proti ostatním národům.

Po šedesáti letech přešlo město se vši Louisianou v ruce španělské; po dvou letech kreolové původu francouzského vypudili španělského guvernéra a založili kreolskou republiku. Po roce Irčan O Reilly uvedl Kreoly opět pod panství španělské, jež trvalo do r. 1800. Španělské stavby s motivy maurských kleneb a ozdob objevují se mezi francouzskými stavbami doby té.

Napoleon Bonaparte odňal Španělům N. Orleans i s Louisianou, ale po třech letech (1803) přešly v moc států Spojených. Tehdy mělo město 8000 obyv. Změny různých vrchností měly zhoubný vliv na vývoj osady. Roku 1815 Angličané, vedeni jsouce Packenhamem, útočili na město, ale byli krvavě odraženi. R. 1860 unijský admirál Farragut odňal město povstalcům a tím ukončil řadu válečných podniků na pobřeží golském.

Chrám sv. Ludvíka, jehož stavba začala za de Bienvillea, byl několikrát přestavěn; nynější podoba jeho pochází z r. 1850. Před ním rozkládá se náměstí Jacksonovo se sochou statečného generála Jacksona. Vedle kathedrály stojí staré domy a dvory španělské,

*) Bratr jeho Lemoyne d' Iberville objevil ústí missisipské a jezero, nazvané Ponchartrain.

v nichž umístěny jsou nyní soudy. Osud však starožitných budov také je zpečetěn; za krátko budou státi na místě nich mnohopatrové domy obchodní. „French Market“, tržiště, nemá na světě sobě rovna. Žlutě natřené prostory na štíhlých sloupech chovají sklady nejrozmanitějšího zboží, o něž smlouvají se lidé, mluvící nejméně sedmi jazyky. Zboží pochází snad z továren všeho světa a je tu nakupeno v množství překvapujícím. Ve zvláštních dvoranách nabízejí se pokrmy: tu černoška nabízí horkou kávu, onde mulat chystá různé nápoje, jinde opět různě upravená masa a pečivo.

Od French Marketu vedou do města dvě řady úzkých, vysokých domů „Faubourg St. Germain“. Tu bývalo ústředí aristokracie a americké módy. Domy vystavěla hraběnka Pantalba, za níž dosud v hlavním chrámě sloužívá se mše svatá. Za katedrálou stojí jediný klášter černošek v Americe „Konvent sester sv. rodiny“. Původně tu bývala taneční síň a divadlo, první na jihu. Dlouhá Esplanade Avenue vede ke hřbitovům a k čarokrásnému městskému sadu, v němž stojí obrovské duby, zvané „Tři sestry“. Mrtvoly na hřbi-



Obchodní čtvrť v New Orleansu. La.

tovech odpočívají v povýšených stavbách, poněvadž všude přichází se při kopání na vodu, a v ní nelze mrtvoly pochovávat. Nejstarší hřbitov, na němž odpočívají staří hrdinové a státníci louisianští, rozkládá se nedaleko třídy Průplavní. Na hřbitov sv. Rocha chodívaly kreolské dívky hledat čtyřlístého jetele, aby měly štěstí; zde koupěný obrazek sv. Josefa chrání prý je uhranutí. V ulici Chartresské lze koupiti ptáky všeho druhu, ryby, plazy, ještěry, od nejmenšího po vzrostlého alligatora. Tu stojí též dům, jež Francouzi vystavěli pro Napoleona. Spojili se totiž k výpravě, aby ho s ostrova sv. Heleny vysvobodili. Leč ještě před výpravou došla jich zpráva o jeho úmrtí, a s výpravy sešlo. Jižně od Průplavní třídy, plné přepychu a drahocenného zboží, prodlužuje se St. Charles Avenue, již přijíti lze k universitě ve čtvrti městské, plné zahrad a vonných záhonů. Hlavní třída, v níž bohatí měšťané bydlí, má délku 7 mil.

Poněvadž základy města leží níže, nežli je hladina říční, je třeba chrániti jich povodní rozvodněného Missisipi. Za tím účelem město obklíčeno je 258 km dlouhými hrázemi, podivuhodným dílem



Indiánské dívky. (lžnf Dakota.)



Cheyenn z rezervace jihodakotské.

umění inženýrského, jež počínají u předměstí Carroltonu a New Orleans kol kolem ovinují. Sto osmdesát let dilo Bienvilleovo vydáno bylo za obět vodám snadno vystupujícího Missisipi, po jehož opadnutí v městě vždy zůstalo bahno, v němž ukrývalo se semeníště smrtelných nemocí. Teprve po válce občanské vláda dala zříditi hráze (levees), o něž lámou se vlny řeky, a za nimiž občanstvo dli ve všech dobách ročních v bezpečí. Výška jejich obnáší 4·3 m, šířka 4·5 m.

New Orleans je nyní po New Yorku největším městem vývozním. Jenom vývoz bavlny páčí se ročně v ceně 117 mill. dol., tabáku, obilí, vlny, kůže, masa a jiných plodin ani nejmenujíc.

Průmysl kvete, obchodu se dobře daří, a polní hospodářství dodává městu přírodnin v ceně veliké; ale město značně se liší od měst severoamerických, v nichž hon za dolary patrný je ve všem počínání obyvatelstva. Občané věnují se též umění a těší se z požitků, jichž jim poskytuje klidný život rodinný a zvláště proslavená a znamenitá kuchyně.

Mezi závody průmyslovými jmenují se hlavně slevárny, lihovary, raffinerie cukru, mlýny, olejny, továrny na dužiny a rozsáhlé závody k lisování bavlny. Doprava lodní neobyčejně se pozvedla, když Missisipi byl prohlouben tak, že lodi s ponorem 8 m jím proplovávají. R. 1907 připlulo sem lodí o 1,986.000 tun a vyplulo o 2,153.000 tun. Bavlny vyvezlo se r. 1908 za 520 mill. K; dovoz kávy cenil se téhož roku na 90 mill. K. Také dovoz cukru a bananů je veliký. Mezi obyvatelstvem počítá se barevných 25^o „, Francouzů 18^o „, Němců 10^o „, ostatek vyplňují lidé národnosti jiných. Město zabírá plochy 590 km², z čehož ³/₄ náležejí neobydleným bažinám.

New Orleansem prochází též Jižní železnice pacifická, dotýká se golfu u Morganu City, odkudž severozápadně a pak západně blíží se Sabine Riveru, jehož dosahuje u Orange. Shreveport (16.000 obyv.) při Red Riveru v severozápadní části Louisiany honosí se velikými trhy dobytčími a bavlněnými.

Texas je ze států severoamerických (vyjmouc terr. Aljašku) největší, 13krát větší nežli království České (jako Rakousko-Uhersko), ale obyvatelů nemá ani 4 milliony. Státem učiněn byl roku 1845.

Zálivu Mexického dotýká se nepřehlednými a bažinatými břehy, hojně zátokami a kosami opatřenými a ostrovy, za nimiž ukrývají se klidné limany, plné vodního ptactva, tropických houštin, stromů, květů, hadů, žab a hmyzu. Veliké řeky vytékají z vysočin severozápadních a směrem jihovýchodním slučují se s mořem. Nejdelší je Pecos R., jehož prameny nalézáme v horách Skalistých a jehož dolní tok odděluje Texas od Mexica. Od Pecos R. na východ s planiny Texaské pospíchá Nueces, S. Antonio R., Guadalupe, Colorado, Brazos, Trinity, Neches a pohraniční Sabine River. Hranice oklahomské označuje Red River od poledníku 94. po 100. Severní částí Texasu proniká Canadian R. Terrain stupňovitě stoupá k severozápadu, dosahuje u Tascosy (Tascosa) při Canadian Riveru výše 1198 m, na západě u El Pasa 1134 m. Pohofí Guadalupské a Apa-

cheské (Apache Mountains), západně od Pecos Riveru zdvihá se do výše 1742 až 2000 m (Cathedral M.). V jižní části Llanos Estacados lesknou se dvě skupiny slaných jezer, z nichž Lag. Sabinas je největší.

Na pobřeží zálivu Mexického vyniká vývozem bavlny Galveston (38.000 obyv.) jako třetí město bavlnářské v Unii. Kromě toho vyznačuje se slevárnami a stavbou lodí. R. 1907 připluly sem



Indiáni ze St. Antonia. Ts.

Dle fotogr. Náprstkova musea.

lodi s nákladem 1,333.000 tun a vypluly odtud lodi o 1,597.000 tun. Podobně Houston (45.000 obyvatelů) jest ústředím dovozu bavlny, jsa zároveň oživenou křižovatkou jedenácti tratí železničních. Tudy vede Jižní dráha pacifická k západu stanicemi Columbem, Moravii, Prahou, San Antoniem. U Del Rio dotýká se Rio Grande del Norte a přes pohorí Apacheské vine se podél hranic mexických do Nov. Mexica, Arizony a Kalifornie. San Antonio (90.000 obyvatelů) vyhlášen jest obrovskými trhy dobytčími, kam vodi se skot, brav a koně ze širých prairií texasských. Založen byl r. 1700 a po úpadku tak se povzněl, že je v popředí měst texasských, pokud se týče počtu obyvatelstva. El Paso, konečná stanice dráhy pacifické (16.000 obyv.), má stříbrné doly a veliké ohrady pro chov dobytka. Při pacifické železnici Texas-

ské, vedoucí z Shreveportu (La) na západ, u Trinity Riveru leží Dallas (80.000 obyv.), důležité obchodní a průmyslové město texasského východu. O něco západněji vyvinulo se město Fort Worth (27.000 obyv.), ústředí texasského obchodu dobytčího a průmyslu mlynářského. Blízko 30. rovnoběžky při Coloradu zdvihá se Austin

(23.000 obyv.), hlavní město s universitou a při Riu Grande del Norte jako konečná stanice Laredo (13.000 obyv.) naproti mexickému Nuevu Laredu, důležitá obchodem pohraničním.

Při trati Denversko Worthské vynikají Wichita Falls, Childress (100ⁿ z. d.), Amarillo a j. Na poloviční cestě mezi Dallasem a Austinem chová mnoho dobytka a obchoduje obilím Waco (21.000 obyv.). Vozy zde vyrobené rozšířeny jsou skoro všude po Texasu.

Texasští Indiáni Navajové, Apachové, Komanchové a jiní usazeni jsou ponejvíce v Oklahomě.

Oklahoma, nejmladší stát unijský (od r. 1905), zabírá i bývalé territorium indiánské při stoku Canadian R. a Arkansasu. Původně (r. 1889) byla od ind. terr. oddělena a bělochům k osazení přičena. Na ploše třikrát větší Čech bydlí 1,414.000 obyv. Východní polovici prostupuje vysočina Ozarkská, přecházející na východ do sousedního Arkansasu. Západní úzký pruh šíří se málo plodnými planinami. Řeka Arkansas náleží státu části středního toku, do níž slevé strany přitéká Neosho, s pravé strany Cimarron a Canadian River s hojnými odtoky z vysočiny Ozarkské.



Farma v St. Antonio. Tx.

Dle fotogr. Náprstkovy muzea.

Oklahoma jest území, v němž žije rudochů pospolu nejvíce. Nejvýznamnější kmenové z nich jsou: Choctawové (r. 1832 sem převedeni od dolního Missisipi), Chickasawové, Seminolové, Muscogiové (také Creekové) a Cherokeeové (Čirokové). Kromě nich sídlí tu menší kmeny: Osagové (Osedžové), příbuzní Siouxův, Apachové, Kansasové, Ponkové, Otoové, Missuriové, Komanchové (králové prairii), Kiovové, Poosové a jiní.

Cherokeeové bydlí v severovýchodní části Oklahomy mezi Kansasem, Missuri, Arkansasem a Canadian Riverem. Pevně se usadili, zdělávající půdu, chovající dobytek a přizpůsobující se různým řemeslům. Při železnicích, rezervacích vedoucích, stojí neveliké osady, kde kupují se předměty Indiány vyrobené a prodávají se potřebnosti do jejich domácností. Na křižovatkách stojí Vinita, Claremore, Correta, Sallisaw a j.; největší město je Tahlequah s 2000 obyv. nedaleko tvrze Gibsonu.

Od Cherokeeů na jz rozkládá se území Muscogiů, protékané Arkansasem, na jihu oblévané Canadian Riverem a proniknuté několika železničními tratmi. Osady Tulsa, Muskogee, Oktaha a Wetumka jsou nejživější. Jihozápadně od území Muscogiův bydlí Seminolové, o jejichž osudu byla učiněna zmínka již na str. 73. Soustřeďují se v osadách Seminole a Wewaka.

Jižně od teritorií jmenovaných až po Red River rozsazení jsou

Choctawové a Chickasawové, jejichž žije pospolu v jednotném území ze všech Indiánů nejvíce. Hustá síť železniční dopravuje plodiny jejich do okolních zemí a podporuje zakládání nových osad. Na tratech vedoucích z Arkansasu vynikají v res. Choctawů obce Poteau, Hartshorne, Atoka, Tuskahoma, v teritor. Chickasawů Cherokee, Washita, Ardmore, Mariette a j.: V území Ponků předním místem je Ponca, v území Kansasů Kaw Agency, Otoův Red Rock, Missuriů Mendota. Apachové bývali jízdným národem, mravů divokých, povahy nezkrotné, jenž podlehl přemoci teprve v letech čtyřicátých úsilím pověstného Kita Carsona. Dle jazyka jsou příbuzní s Athapasy a novomexickými Navaji, žijícími chudě v lesích a prairiích kanadských.



‘Rodina Apachů z Oklahomy.

Skutečné nebezpečí šířící se civilisaci od Indiánů již nehrozí. Reservace jsou poměrně tak malé, že v nich rudoši mohou bydlet v množství ne příliš velikém, čímž znemožněna jsou hromadná povstání jejich. Dle Hellwalda žije v Oklahomě 85.000 Indiánů, kteří si osvojili zcela mravy bílých osadníkův a žijí z plodin zemských. Mnozí z nich mají v žilách bílou krev. Poněvadž jim vláda dala

dostatek půdy, tvoří nejbohatší obce na světě. Neplatí daní a dostávají ještě od státu roční podpory jako úroky z kupní ceny, za niž kdysi vlast svou bělochům přenechali. Úrok ten obnáší ročně kolem 10 mill. dol. Dále ustanovila jim vláda devět poručníků, kteří podpory rozděluji většinou ve formě nástrojův, obilí, oblekův a dobytka, a stesky jejich vyslyšají.

Pokud byli Indiáni kočovníky a lovci, potřebovali veliké množství pozemků; nyní jsou usedlíky, mají ji s dostatek a mohou dle libosti farmy si zvětšovati. Blahobyť jejich byl příčinou, že četní běloši oženivše se s dívkami indiánskými, stali se příslušníky kmenův a spolumajiteli půdy. Tak žije mezi rudochy na půl mill. bělochů, kteří jako farmáři hospodaří s nimi. Indiáni šatí se jako tito, stany dávno zaměnili za pevné domy selské a skoro se nerozlišují od bílých sousedů. Jako americké státy mají svoji ústavu, sněmovnu a správu, upomínající zpola na zvyky indiánské, zpola na mravy bílých Američanů.

V rezervacích mluví se dosud indiánsky, a Cherokesové dokonce tisknou časopis ve svém jazyce. Jsou jediným kmenem s jazykem spisovným, za což děkovati jest jim náčelníku Sequojahu, zahynuvšímu r. 1843 v poušti mexické. Byl synem bělocha a černošky, již muž později i s dítkem hanebně opustil. Odtud vyvinula se v něm nesmírná nenávisť k bělochům, jež vyvrcholila v touze, aby rudoši zbaveni býti mohli vlivů bělošských. I vymyslel si písmo a učinil cherokeštinu jazykem spisovným. Odtud Cherokesové nechtějí se učit anglicky, poněvadž jim vlastní jazyk postačuje.

Pro zajištění bezpečnosti zřízeny jsou v Oklahomě dvě rezervace vojenské: jedna sev. od res. Apachů na úpatí Wichita Mountains v blízkosti Fortu Sillu, druhá při Canadian Riveru v blízkosti Fortu Rena a Cheyenne & Arapahoe Agency.

Státním městem hlavním je Guthrie (13.000 obyv.) u Cimarra, založená r. 1889. Obchodně nejdůležitější je Oklahoma (10.000 obyv.) jižně od Guthrie při Beaver Riveru.

Arkansas. Východně od Oklahomy až po Missisipi rozkládá se Arkansas, stát založený r. 1836. Na severu sousedí s Missurim, na



Divka z kmene Apachu. Okla.
Die Damanua.

jihu s Louisianou. Ozarkská vysočina, značně nižší nežli v Oklahomě, klesá povlovně od západu k východu až po skupinu jezer v poříčí St. Francis Riveru. Ve směru jv. protéká státem řeka Arkansas s přítokem White Riverem, posilněným Black Riverem a na jihu do něho na krátko zabíhá Red River, pojící se před ústím s Washita Riverem.

Při železnici ze St. Louisu do St. Antonia leží Little Rock (65.000 obyv.), hl. město s universitou a značným prodejem bavlny, u hranic texasských Texarkana; při Missisipi naproti Memphisě Hopefield, v němž soustřeďují se čtyři trati železniční proti státu Tennessee, a Helena, čelící dvěma tratmi státu Missisipi. Při vstupu ř. Ankansasu na půdu arkansaskou vyniká Fort Smith (12.000 obyv.) a jz. od hl. města Hot Springs, lázeňské místo se 70 minerálními prameny.

c) Státy Západní.

α) Státy Vysočinné.

Území toto získaly státy Spojené r. 1803 koupí Louisiany (část severovýchodní), r. 1848 odstupem Mexica (část jihozápadní), roku 1846 při luštění otázky oregonské (část severozápadní) a část koupí Godsdenovou (1853). Až do šedesátých let minulého století byli pány jeho Indiáni, jichž statečný kmen, Navajové v Nov. Mexicu, teprve r. 1863 byli úplně pokořeni. Nyní žije tu rudochů na 70.000 (asi třetina všech ve státech žijících) ve velikých rezervacích, z nichž největší zaujímá asi 33.000 km² s 18.000 Navaji. Mezi bělochy byli první Španělé, kteří pevně se na půdě jmenované usadili (kolem r. 1848 počtem ne mnoho přes 30.000 duší), založivše r. 1605 Santa Fé. Na severu postupovali trapperové*) na poč. stol. XIX., zakládajíce na příhodných místech pevnůstky, kolovými hradbami opatřené, aby se v nich Indiánům ubránili. Vlastní však vstup bílého lidstva od východu na západ datuje se od r. 1848, kdy Mormoni založili osady jihovýchodně od jez. Solného a stali se vzornými vzdělavateli půdy, dosud neplodné, a kdy právě v témž čase udály se velikolepé nálezy zlata v Kalifornii a později v státech vysočinných. Pověstnými staly se zlaté žíly rudné v Nevadě, jež byly příčinou, že obyvatelstva přibýlo od r. 1860 do 1870 v zemi o 55.000 obyv.; zvýšením počtu obyvatelstva prohlášena byla Nevada r. 1864 státem. Později vyčerpaly se doly, zlaté a lidstva tu ubylo o 13.000 duší (1900).

Mimo to území důležité jest jako území průchodní, jímž se děje doprava do Tichomoří.

Východní okraj států Vysočinných šíří se po prairiích úvalu Missisipského; západ jejich označují zhruba hory Skalisté a poledník 109. Výška okrajů prairijních páčí se na 1000 m, stoupajíc značně směrem západním do 1600 m a končíc v horách Skalistých v 4000 m.

*) Trapperové, lovci zvířat kožišinných.

Nejznámějším hrotem je Pikes Peak (4292 m), s něhož je rozkošná vyhlídka. Ještě výše čnějí vrcholky hor Coloradských (4350 m). V Novém Mexicu horstvo se rozdvouje a postupuje na jihovýchod, vyplňují Texas po Rio Grande del Norte a po Austin. Na severu střídají se horské skupiny a uzly s pánvemi, „parky“ zvanými, zdvihaíce žulová téměř mnohdy nad 4000 m. Mimo horní tok Yellowstone Riveru a hory, zlato v sobě chovající, všecko území v záp. Wyomingu a Montaně je málo prozkoumáno. Na horách není věčných ledovcův a sněžníků tak rozsáhlých jako v Alpách, a veliké plochy štěrku pokrývají svahy jejich. V době ledové bylo jinak; rozsáhlé ledovce kryly všecek kraj, o čemž svědčí různé známky na horách i v údolích. Stáří vrstev zemských a četné poruchy sopečné jsou příčinou, že tu vyskytá se bohatství rudné, za nimž tíhly zástupy přistěhovalcův a tíhnou dosud. Zlato, stříbro, olovo (zvláště v Coloradu) a měď (v Montaně) přivedly kraje k rozkvětu a k vystavění měst, z nichž Denver povzněl se na velkoměsto, jediné v státech Vysočiných. Z nepříznivých okolností, jež větší rozvoj států omezují, jmenuvati jest na prvním místě sucho. Golf je daleko, a oceán Tichý nemůže pevnině dáti tolik vlhkosti, kolik jí k svlažování ohromného prostranství je potřeba. Tak zůstává země až na nejvyšší hřebety a kupy vyschlá, často bez dešťů několik měsíců. Proto také západní přítoky missisipské přinášejí hlavnímu proudu velmi málo potřebných vod. Řeky pak, proudící kaňony, pro dopravu jsou vůbec bezcenné. Řekám druží se solná jezera, zbytky bývalého většího krytu vodního, jichž obsah solný způsobuje okolní půdu neplodnou.

Poměry podnebné jsou tu pro kolmou členitost a rozdíly šíř-



Indiáni v rezervaci Omažské. Na.

Dle fotogr. Náprstková muzea.

kové velmi rozmanité a vyznačují se všeobecným nedostatkem dešťů; 500 mm srážek vodních za rok bývá v málokterých místech. Virginia (Mon.) ve výši 1670 m na 45° 20' s. ř. má průměrně v lednu —8° tepla, v červenci +18·5°, ročně 5°; Albuquerque (N. M.) ve výši 1530 m nad mořem a na 35° s. ř. v lednu 0·5°, v červenci 26° a průměrně v roce 13·5°.

V některých krajinách se rozšířil chov dobytka, zejména ovec, jichž pasou se tu stáda i o 40.000 kusů. V popředí stojí Montana, Wyoming a N. Mexico. Se státy ve Veliké pánvi chovají polovici ovec vši Unie (r. 1902 60 mill. kusů). R. 1890 páslo se v Montaně 1/2 mill. ovec, nyní již přes 6 mill. kusů. Neobyčejný zdar tento umožněn je umělým zavlažováním půdy jednak vodou spodní, jednak vrchní, již dodávají proudy horské, jež opatřují se na vhodných místech hrázemi a pobočními rameny. Po prvé užili této metody (r. 1850) Mormoni v Utahu, potom obyvatelé v Coloradu. R. 1870



Osada indiánská při Yellowstone Riveru. Mon.

bylo zavodňováno 80 km², r. 1880 4000 km², r. 1889 14.260 km², r. 1899 29.050 km², nyní na 35.000 km². Z plochy té zavlažuje se vodou říční 98%, vodou spodní 2%. Z hospodářských plodin daří se nejvíce pšenice, vojtěška, ovoce

a zeleniny. Ovoci škodivají brzké i pozdní mrazy; kromě toho není tu tržišť, kam by se čerstvé dováželo, tak že zájmu v pěstění jeho ubývá. Konservování ovoce nikdy nevynáší tolik, kolik prodej ovoce čerstvého. Z krmiv první místo zaujímá vojtěška, na niž vlastně chov dobytka spočívá. Pěstění kukuřice a cukrovky se nepotkává se zdarem.

Osady ve vzniku a rozvoji svém závisly jsou na prosperitě rudních ložisk, půdy zavlažované, na délce a pohodlnosti obchodních cest, průsmykův a kaňonův a zvláště na železnicích, jichž dosud v území Vysočinném je poměrně málo.

Území čtyř států: Montany, Wyomingu, Colorada a Nov. Mexica zaujímá 1,220.000 km² s 1,494.000 obyvatelů.

Montana, nejsevernější ze států Vysočinných, má plošného obsahu 379.600 km², na nichž žije přes $\frac{1}{4}$ mill. obyvatelů. Hraničí na severu s Columbií Britskou a Assiniboíou, na východě s Dakotou Severní a Jižní, na jihu s Wyomingem, na západě s Idahem. Přírodních hranic není; na východě jest úředním ohraničením poledník 104., na jihu rovnoběžka 45., na severu 49.; na západě hranice vinou se po hřebtech různých pásem, postupujících od parku Yellowstoneského na severozápad po jez. Kootenayské. Snow Mountains při hranicích wyomingských dosahují výše 3240 m; odtud vytéká k sv. montanská řeka Yellowstone, přibírajíc v pravo Clark's Fork, Big Horn River, Tongue R. a Powder R. Na území Sev. Dakoty Yellowstone vlévá se do Missuri, jehož počátky hledati dlužno v parku Yellowstone a v nejbližším okolí jeho. Jsou to Gallatin R., Madison a Jefferson R. s Big Hole Riverem. Na cestě do nížin přijímá Missuri ještě Sun R., Teton, Marias a Milk River.

Montanou proniká Severní železnice pacifická a vede po pravém břehu Yellowstone Riveru ke Clermontu, kde vstupuje na břeh levý, u Reed Pointu opět na pravý a pak podél horního Missuri, Hellgate, Clarke's Forku a jezera Pend d' Oreille do Washingtonu. Při trati této u Miles City založena jest vojenská rezervace. Hlavní město Helena na téže trati má 11.000 obyv.; založena byla v kraji rudami velice bohatém, zejména zlatými a stříbrnými. Trať proniknuvši územím Indiánů Ploskohlavců (Jocků), opouští Montanu podél Clarke's Forku. V místech, kde od železnice pacifické odbočuje trať k jihu přes Brisbin, Chicory do Gardineru u bran parku Yellowstonekého, leží Livingston, kde zastavují se turisté, kteří přicházejí sem podívat se vzácným divům přírodním.

Druhá trať železniční vede podél severních hranic od tvrzí Unionu a Bufordu vedle ind. teritoria „U tvrze Pecku“, vedle teritoria „U tvrze Belknapu“, podél tvrze Assiniboine, přes Shelby, územím Indiánů Černonožcův a k jez. Pend d' Oreille, kde připojuje se k trati pacifické. Na spojovací trati obou tratí předešlých rozvíjí se město Great Falls s 15.000 obyv. ve výši 1000 m nad mořem. Nedaleko něho spatřují se nádherné vodopády řeky



Indiánská osada při Yellowstone Riveru.

Missuri, vysoké 135 m. Butte City jihozápadně od Heleny vzrostlo pohádkovým bohatstvím zlatých, stříbrných a měděných rud, jichž dosud v okolí těží se ročně v ceně 120 mill. K. Město bylo založeno r. 1864 a r. 1900 mělo již 30.500 obyv., s předměstími dvakrát tolik.

Největší rezervace Indiánů Vraních (Crowů) rozkládá se při Yellowstone Riveru v poříčí dolního Big Horn Riveru, kde stojí tvrze Old Smith a Custer s vojenskou rezervací. Osady Forty Mile, Huntley a j. s okolními státy spojeny jsou železnicemi. K rezervaci druží se menší rezervace Cheyennů severních. Jižně od jezera Flatheadu sídlí Jockové a od nich na sv. Indiáni Černonožci (Black-



Hlavní třída hornického města Heleny. Mon.

feet). Ve vysočině, zvané Bears Paw Mountains, vládá na postrach rudochů zřídila veliký tábor vojenský, od něhož na východ prostírají se jmenované již rezervace: „U tvrze Belknapu a „U tvrze Pecku“.

Wyoming rozkládá se jižně od Montany. V části západní spatřujeme část téže soustavy horské, která proniká jihozápadní částí Montany; část severovýchodní dělí se o Black Hills s Jižní Dakotou, a část jihovýchodní prostupuje Laramie Hills (Black Mountains, Stierler) s Laramie Peakem, 2750 m vysokým. Mezi poledníkem 107. a 108. z rezervace Indiánů Vraních postupují do Wyomingu Big Horn Mountains až do středu země. Nejvelikolepějším zjevem horským a přírodním vůbec zůstává ovšem Národní park Yellowstoneký v severozápadním úhlu lichoběžníkového státu.

Zajímavým seskupením hor Wyoming stává se zajímavým i ve příčině poměrů vodních. Jeť území horským uzlem, z něhož řeky tekou ke všem stranám světa a náležejí k oblastem oceánu Tichého, zálivu Kalifornského a Mexického. Nejvíce vody odtud odvádí North Fork of Platte R., jenž obtéká Laramie Hills a vlévá se do Missuri; Black Hills odvodňují North Fork a South Fork of Cheyenne, rovněž přítoky missurské; na sever odvádí vody Yellowstone River s přítokem Laramem, Clark's Forkem, Big Horn a Powder Riverem. Západ odvodňuje Gallatin, Madison R., přítoky Missuri, Snake River a Green River, přítok Colorada.

Z jezer největší jest jezero Yellowstone, v jeho sousedství Shoshone, Lewis a Heart Lake, Jacksonovo, Frémontovo a některá drobná v Red Desertu.

Skoro rovnoběžně s hranicemi jižními probíhá státem Střední železnice pacifická, vstupující do Wyomingu v místech, kde vytéká Lodgepole Creek. Tu na úpatí Laramie Hills leží město Cheyenne ve výši 1880m, odkudž průsmykem Evansem ve výši 2514m trať zahýbá do Laramie a na sever přes Wyoming do Laramijské planiny. Cheyenne má 14.000 obyvatelů, je hlavním městem zemským a ústředím pro chov dobytka v státech západních; Laramie (14.000 obyv.) uprostřed travnatých planin provozuje obchod s dobytkem a vlnou. Dále ubírají se vlaky k západu Carbonem, Rawlinsem, Grangerem a Evanstonem, odkud není daleko do Ogdenu City v Utahu. Střední trať pacifickou se Severní spojuje trať Sidney (při Stř. žel. pac. v Nebrasce) — Clermont (při Sev. žel. pac. v Mon-

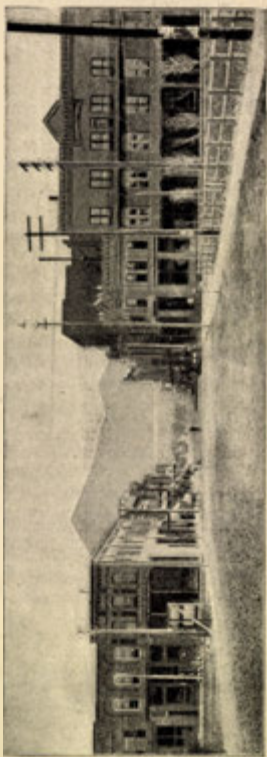

Livingston v Montaně. V pozadí Mount Baldy.

taně), jež proniká severovýchodní části Wyomingu podél Donker Creeku a u tvrze Me Kenzie vchází do Montany. Na slepo končí odbočka této trati z Northsportu (Nebraska) u Powder Riveru uprostřed státu.

Indiáni wyomingští shromáždění jsou v rezervaci Shoshonské (šošonské) na blízku Wind Riv. Mountains. Největší obec jejich jest Washakie, nedaleko níž k udržení klidu ve výši 1737 m státu Spojené usadily vojenskou posádku a zřídily tábor Camp Brown.

Park Yellowstoneý na sv. země je zvláštností severoamerickou, již se ve vsi Americe nic nevyrovná; i nutno je zprávy o něm na str. 233 doplniti. Ve skutečnosti park Yellowstoneý není sadem po našem smyslu, nýbrž územím pod ochranou vládní, v němž není dovoleno káceti stromy a odstřelovati zvěř, aby zůstalo neporušeno v původní divokosti. Zvláště podivuhodné jsou tu zjevy, svědčící o stálém ruchu přírodních sil v nitru naší zeměkoule; skoro zdá se, jakoby kůra zemská nebyla tu ještě hotova, a jakoby životní její miza tudy z otevřených ran pučela. Cestovatelé, kteří park navštěvují, zastavují se na pomezí jeho, odkud ve velikých vozech šestispřežných jedou do hotelu Mammoth Hot Springsu. V území parkovém není totiž dovoleno stavěti železnice, a kdo chce užívatí povozu vlastního, povinen jest opatřiti si zvláštní dovolení. Podél Gardiner Riveru jest se bráti povozům vedle nedohledných propastí v ostrých zatáčkách. Mammoth Hot Springs záleží jako jiné hostince v parku z dlouhého stavení o několika patrech, v němž dosíci lze nejpotřebnějšího zaopatření. Vláda hotely pronajala společnosti, jež obstarává též dopravu cestujících.

Na blízku cestovatelé spatřují horké prameny, jež tekou přes nízké stráně a tvoří řady teras, nejrozmanitějších podob, utvořených křemičitými usazeninami. Jako mramorové zdvihají se terasy, a odrážejí-li se od nich paprsky sluneční, zdají se býti obrovskými lustry, ověšenými krystaly různých barev. Mezi nimi zdvihají se podivně utvářené útvary, jež horká voda ve skále vymlela, a jeskyně, z nichž kdysi také horké prameny prýštily.

Po čtyřhodinné jízdě mnoha údolími a po horských svazích přijíždí se k Norris-Geiser-Basinu, v němž povšimnutí zasluhují malé gejsiry, vlastně horké prameny, jež ztrácejí se v nitru země a později opět objevují, naplňující vodou po kraj nálevkovité nádržky, jež samy vytvořily. Odtud jede se kaňonem Gibbonským (viz str. 239!) a údolím Firehole Riveru do Fountain-Hotelu, jenž stojí při vstupu do hořejšího úvalu gejsirského a jméno své má po gejsiru, tryskajícím páry a vodu 20 m vysoko. K zábavě hostů přibližují se k hotelu z hor napolo ochočení medvědi hnědí, kterým se tu dostává různých odpadků v pamlsků.

Následujícího dne obdivovatelé krás přírodních přicházejí do vlastního území gejsirského. Malé rybníky naplněny jsou temně modrou, vařící vodou; břehy jejich pokrývá bílá, skoro průhledná vrstva křemičitá, již zřítí lze i na dně prohlubní, jak se leskne v barvách duhových. Mnohdy nelze se k vodním nádržkám dostat jinak, leč po prknech. Pověstným stal se gejsir Old Faithful, na jehož dně voda

klidně stojí, pak se čeří, vlní, nadýmá a na konec několikrát vystupuje a v mohutném sloupu vytryskuje, zahalena jsouc spoustami par. Některé gejsiry vytryskují vždy po čtyřech hodinách, některé jednou za den, a mnohé, největší, po několika dnech. Výška sloupů vodních není vždy stejná; rovněž barva a čistota vody mění se po časím a místem. Nescházejí ani gejsiry bahnité, jichž obsah podoben je vařicím se hnědým povidlům s odporným zápachem a lomozným klokotem. Otvory gejsirů takových bývají zpravidla plny tekutého obsahu, vyprazdňují se a opět naplňují dle síly podzemních par, jimiž povolná hmota tekutá dává se ovládati.

V dalším dni přijíždíme na místo, kde je vodní předěl mezi mořem Atlantským a oceánem Tichým. Malý rybník „Two Oceans Pond“, vysoko položený, propouští vodní pramen k východu, tudíž k Missisipi a zároveň k západu ke Columbií. Po hodinné prudké jízdě ocitáme se na břehu Yellowstonekého jezera. Průvodčí připravuje cizincům zvláštní podívanou. Chytá v jezeře pstruha, noří jej i s udicí do blízkého zřídla vařící vody a po několika minutách předkládá jej společnosti k jídlu. Při břehu stojí malý parník, na němž lze se převézt na druhou stranu jezerní a v hotelu tamějším přenocovati.

Na konec cestovatelé podivují se kaňonu Yellowstonekému, jež vytvořila řeka Yellowstone, vytékající z jezera. S počátku vine se klidně nevysokými břehy, pak řítí se do hlubiny vodopádem 33 m vysokým, jež následuje ve vzdálenosti 2 km vodopád druhý, 103 m vysoký, a překvapuje krásami, jichž nelze popsati. Stěny kaňonu 400 km hlubokého jsou roztrhány, rozhlodány a vyznačují se nejrozmantějším zbarvením. Pozorovati lze žluté pruhy, jež způsobují vrstvy šíry, pruhy červené, jež vznikly vrstvami železitými, pruhy bílé od vrstev vápencových a ještě jiné. Rozmanitost barev doplňuje temná zeleň sosen a jasný pruh zpěněné řeky. Projížďkou kaňonem končí návštěva Národního parku.

Ačkoliv se tu zvěř nehoní a neplaší, přece nerozmnožuje se v míře náležité. Dle všeho území je nedostatečně střeženo, a pytláci snadno unikají hlídačům a strážcům, jichž jsou pouze dvě jízdne setniny. Mimo to území má příliš vysokou polohu a neposkytuje



Shoshon (Šošon) z Wyomingu.

Dle Damann

zvěři chráněných míst, aby se ve velkém množství mohla skrývat. Nejhojněji objevují se losi, jeleni a antilopy; v létě lze jich pozorovati se silnice četné tlupy. Antilopám škodí nejvíce kruté zimy a stepní psi. Hnědí medvědi jsou hojní a před lidmi neprchají. Lasičky, rysí, kuny, divoké kočky a vydry žijí všude v takové hojnosti, že způsobují škody zvěři vysoké, poněvadž dravců těch rovněž odstřelovati se nedovoluje. V parku lze ještě pozorovati na některých místech zajímavé práce rodin bobřích. Přepady turistů stávají se nyní zřídka kdy; v dobách dřívějších však odvažovali se lupiči až na vozy cestovní, a dařilo se jim v nekalém zaměstnání, ježto nikdo z cizinců zbraň s sebou brát nesmí.

Colorado. Stát Colorado větší je plochou nežli Wyoming o 15.600 km². Také obyvatelů má skoro sedmkrát tolik. Leží jižně od Wyomingu a Nebrasky, severně od Nového Mexika, s nímž má za společné hranice rovnoběžku 37. Západní hranice obou zemí označuje poledník 109. Dvě třetiny země prostoupeny jsou horami, jichž základními typy jsou: pásmo Coloradské nebo Front Range, Park, Sawatch a Sangre de Cristo Range. Podobně jako ve Wyomingu též v Coloradu pásma tato jsou předěly vod, tekoucích ke všem stranám světovým. Z North Parku vytéká North Fork of Platte River na sever, z Middle Parku Grand River a některé přítoky Green Riveru na západ, Rio Grande údolím sv. Ludvíka na jih, Arkansas s Big Sandy Creekem a South Fork of Platte River k východu. Prudké toky jejich vymlely hluboké rýhy do půdy a jimi v klokotném pospěchu ubírají se ke vzdáleným cílům.

Jihovýchodní části Colorada proniká část Atlantské železnice pacifické, vycházející z Chicaga a končící v Los Angelech. Při ústí Two Butte Creeku vstupuje na půdu coloradskou a opouští ji, minuvši Las Animas u Trinidadu. Soudobně s tratí touto vchází sem od východu ještě sedm tratí, jež dotýkají se důležité železnice ve směru poledniku 105., spojující Cheyenne s Trinidadem. Při ní leží Greeley, železniční křižovatka, Denver, hl. město státu, Colorado Springs a Pueblo. Denver, jak již jednou bylo pověděno, vzrostl otevřením stříbrných a olověných dolů v předhorách Front Range. R. 1858 bylo založeno; r. 1870 mělo 4800 obyvatelů, r. 1880 již 36.000, nyní 200.000. Má malebnou polohu v blízkosti hor Skalistých a je východištěm husté sítě železniční (ve výši 1580 m nad mořem). Továrny zdejší vyrábějí veliké množství vlněných a bavlněných látek, strojů, vozů, mouky a cukru řepového. Denver má také universitu a mincovnu. Město Colorado Springs, založené r. 1871, proslavilo se jako klimatické město, v němž žije 21.000 obyv. Při Arkansasu zdvihá se Pueblo (28.000 obyv.) s tavírnami a ocelárnami. V údolí horního toku arkansaského leží Leadville v krajině kolem obklopené horami, podobnými alpským velikánům. Leží ve výši 3150 m, jsouc obydleno 12.000 obyv. V dobách dřívějších, kdy stříbra a olova dobývalo se tu mnohem více, žilo tu 30.000 obyv. Severozápadně od Leadville vypíná se do výše 4320*) Holy Cross Mount

*) Dle Alberta Scobela 4320 m; dle Mal. atl. Ottova 4268 m.

(hora Sv. Kříže), jež má jméno po dvou v pravém úhlu se protínajících úžlabích, naplněných sněhem a z daleka jako kříž viditelných. Na jihu pne se do oblak Mount Harvard, na jihozápadě Castle Peak (4346 m), a osady druhdy hornické, postupují až do míst nejvyšších a nejnepřístupnějších.

V podhoří Coloradském při četných odbočkách železničních vynikají ještě: Fort Collins, Boulder City; v horním toku Ria



Skalni útvary u Manitoua. Col.

Grande del Norte Del Norte, S. Juan a j. Trať z Colorada Springsu uměle a směle vine se vysokými horami na západ směrem na Leadville a přes Glenwood Springs do Utahu. Skalními partiemi zvlášť vyznačuje se okolí města Manitoua a Ute Passu, v blízkosti Pike Peak.

V jihozápadním rohu státu šíří se ind. res. jižních Utteů, jež společně s rezervacemi arizonskými a novomexickými tvoří veliké území Navajů (Apachů).

Nové Mexico (šestkrát království České) zaujímá tu část jihozápadní Unie, která se šíří západně od Texasu, jižně od Colorada a východně od Arizony; na jihu sousedí s republikou Mexickou. Z Colorada vstupují do něho Cimarron Range (Costilla 3850 m a Baldy Peak 3807 m), Taos Range a Mora Range, snižující se do úvalu Canadian Riveru. Chicorico Mesa vypíná se mnohými hroty, z nichž Fishers Peak dosahuje 2938 m výšky. Západněji, mezi 106. a 107. poledníkem, zdvihají se San Juan Mountains do 3344 m a jižně velehorské stlupy na blízku Santy Fé (Truchas 4010 m, Palado 3368 m). Nápadně jeví se Sierra Madre (Zuñi Mountains) jako dlouhé pásmo horské ve směru jv od rezervace Navajů po Sierru Madalenu (34° s. š. -107° z. d.). Mezi Riem Grande del Norte a Pecos Riverem zdvihá se Sierra Blanca do výše 3625 m.

Řeky novomexické až na malé výjimky (z území sousedícího s Arizonou) náležejí k oblasti zálivu Mexického.

Nejdůležitější trati železniční, již dostalo se N. Mexicu spojení s ostatním světem, jest několikrát již jmenovaná Atlantská železnice pacifická v severní části státu, na jihu pak Jižní železnice pacifická a trať, spojující je obě. Mimo to vede do Texasu šest tratí jiných a do Mexica také jedna. Železnice byly všude podporovatelkami osadnictví a tudíž příčinou zalidnění krajů jindy pustých, zejména tu, kde rudné bohatství bylo zjištěno.

Při trati Atchinsonsko-topecké a Sta Féské na patě Mory Range leží Las Vegas, dále Bernallillo a při 35. rovnoběžce Albuquerque. Albuquerque (6000 obyv.) provozuje obchod s vlnou a kožemi ovec, jichž na travnatých planinách pěstuje se veliké množství. Při odbočce, vedoucí z Lamy podél poledníku 106. na sever, ve výši 2130 m kryje se v mohutném úvalu Santa Fé, hlavní město státu, s 6000 obyv. Již na počátku XVII. stol. založili je Španělé, kteří tu našli osadu Indiánů kmene Pueblo. Nynější průmysl zabývá se hotovením stříbrného zboží filigranového. Ze Santy Fé trať vine se přes Santu Claru do S. Antonia v Coloradu. Při odbočce z Islety do El Pasa vyznačuje se Socorro a S. Marcial.

Ve východní části Nového Mexica při tratech všude jsou osady malé, teprve se rozvíjející. Při Jižní železnici pacifické mohutnější Strauss, Deming, křížovatka pěti tratí, a Lordsburgh. Z Demingu odbočka končí na slepo v předhorách Diablo Range u Silver City, v jehož blízkosti kolem Fortu Bayardu umístěna je vojenská posádka.

V Novém Mexicu a v sousední Arizoně jsou dosud území, kde rudoch severoamerický nachází volnost v životě původním a kde žije v tradicích po předcích zděděných. Indiáni tamější náležejí poněkud více kmenu Pueblo. Název Pueblo pochází od konquistadorů, španělských výbojců ze XVI. stol. Bydlí v pevných vesnicích, jichž na území Arizony a N. Mexica kolem r. 1550 bylo přes 65. Nyní zmenšil se počet jejich na 26, a není vyloučeno, že jich ještě ubude příchodem civilisace a tím, že připraveny bývají Američany o hlavní

podmínku svého bytí, o vodu, již přistěhovalci potřebují pro podniky své.

Rudí domorodci jsou smýšlení mírumilovného a lpějí na starých zvycích. Muži provozují orbu; kukuřice je nejdůležitější jejich plodinou na zavlažovaných polích. Největší starost jim působí nedostatek vláhy. Proto již od starodávna provozovali obřadné tance a slavnosti za tím účelem, aby na nebesích vyprosili si dešťův a tím úrody. Slavnostní tance konají se v malebných oblecích indiánských, při čemž nemalou úlohu mívají jedovatí i nejedovatí hadi.

Ženy zachovávají starodávný kroj s větší úctou nežli muži. Stavějí příbytky a osazují je. Jsou to zpravidla chaty z hladkých kamenů nebo sušených cihel v pravém úhlu stavěné s plochými střechami. Někdy stavějí několik pater, a tu lze se do nich dostat pouze po žebřících vně přistavěných. V krajinách hornatých líbují si v podivných, nepřístupných hnízdech skalních, ač nejsou již vydáni útokům a přepadům



Slavnost ve vsi Hopí.

bojovných kmenů tak, jak bývávalo kdysi. Příbytky jejich podobny jsou buňkám vosiho hnízda, a lze do nich vstoupiti jen po žebřících otvory ve střeše udělanými. Indiáni kmene Puebla jsou ze všech nejvzdělanější, nejmírnější a nepokročilejší; přijali křesťanství, ale zachovali si též původní kult. Skoro všude setkáváme se s estufami nebo kivy, modlitebnicemi a shromaždišti mužů, podoby nízkých bubnů, do nichž se vstupuje shora. Leckde místo stavby na povrchu zemském mají prostory v zemi vyhloubené a přístupné rovněž po žebřících.

Předměty pro domácí potřebu, jako pleteniny, hrnce a tkaniny, vyrábějí výhradně ženy. Některé kmeny v té příčině mají dobrou pověst.

Jmenovaných prve 26 obcí indiánských náleží čtyřem kmenům, jež se různí jazykem: puebelským Tehuům (Tanjoům), Keresům, Zuňiům a Hopiům (Moquiům). Tehuové žijí skoro všichni na blízku Santy Fé podél středního Ria Grande ve 12 vesnicích; Keresové bydlí odtud jihozápadně v 6 vesnicích; Zuňiové při záp. hranicích pod 35. rovnoběžkou v jediné větší vsi a roztroušeni po rezervaci zvláště jim vykázané. Ještě dále na západ, skoro na blízku kaňonu Coloradského, leží 6 vsí Hopiů na území utahském, pověstných zvláštními zvyky a slavnostmi, z nichž nejpodivnější a nejzajímavější jsou tance kněží hadích.

Reservace novomexické dotýkají se hlavně hranic severních. Největší Navajo ind. res. je zároveň rozložena po území arizonském. Od ní na východ zříme Jicarilla Apache ind. res. a na jihu u Sierry Blanky Mescareello Apache ind. res.; v severovýchodní části země sídlí v horním toku Arkansasu dosud Kiovové, z nejdivočejších kmenův indiánských, jež konaly loupeže daleko mimo území své.

Vojenská res. Fort Vingate na blízku Zuňiů, Fort Bayard, Fort Stanton a Fort Union udržují bezpečnost a pořádek v zemi.

β) Státy ve Veliké pánvi.

Tato skupina států záleží z Idaha, Utahu, Nevady a Arizony, kryjíc se skoro s pověstnou planinou Coloradskou a pouští Gilskou na jihu, s Velikou pánví uprostřed a planinou Columbijskou na severu mezi horami Skalistými, Sierrou Nevadou a pásmem Kaskad. Přírodních hranic nemají; sousedí na východě se státy Vysočinnými, na jihu s Mexikem a na západě s Kalifornií, Oregonem a Washingtonem, státy Tichomořskými a zabírají kromě planin jmenovaných též skupiny jezer na vých. úpatí Sierry Nevady a jezer, rozložených západně od hor Wahsatchských (Wahsačských). Celkem jeví se jako státy vysoké členitosti kolmé, v nichž převládá nedostatek vodních srážek, v nichž objevují se bohaté nálezy rudné, a v nichž dosud je obyvatelstva málo: na 1,020.200 km² bydlí 900.000 obyvatelů, t. j. 8 obyvatelů na 10 km².

Arizona, největší ze států ve Veliké pánvi, sousedí s Novým Mexikem, s nímž dělí se o poměry přírodní. Jsouce v téže zeměpisné šířce, podnebím se vyrovnávají; též horstva je prostupující náležejí jednomu typu, a řeky obou vyhlodaly za tisíce let tak hluboká řečiště, že stávají se zvláštností na povrchu zemském.

Planina Coloradská, největší z planin arizonských, záleží z vodorovných vrstev různých útvarů v průměrné výšce 2000 m. Směrem západním jí prostupují v nerovných vzdálenostech některé stupňoviny, nahoře „jako stůl“ rovné, nad něž čnějí ojedinělé homole vul-

kanické, neb i skupiny vyvřenin do výše až 3800 m. Jižní okraje platininy vroubí hřebeny různých pásem ve výši od 2000 do 3504 m (Greens-Peak), okraje severní do 3175 m. Zejména okršlek S. Francisco Mountains znám je divokou scénérií původu sopečného, kde v neobyčejně silných vrstvách popelu vyvělého vody vyhlodaly bezedné propasti, rýhy a tunely, v nichž člověk se ztrácí v ohromující velikosti přírodní jako mravenec. Jako zříceniny staveb kyklopských zdvihají se na některých místech kupy ztuhlého a slepeného popelu, podobajícího se jediné slitině truskové za tisíciletí provětralé a vodami promílané. Jak strašlivá byla síla erupce, při níž vše toto obrovské hromadění sopečných hmot se událo! Kolik času opět spotřebovala síla vodní, aby provedla zázračné činy erose, jež stávají se nyní předmětem podívu všech navštěvovatelů! Načervenalá barva popelu, jenž ze žhoucí výhně naší planety na povrchu zemském se uložil, přivodila v okrese Cosninském celé skupině vrchů název Red Mountains, jehož dosíci lze železnici Atlantsko-pacifickou.

Řeka Colorado, proniknuvši jižními končinami Utahu, při 37° s. š. vstupuje do Arizony, kde oklikami obtéká několik plošin (Kaibabskou, Kanabskou Shiwitskou) a tvoří hranice arizonsko - kalifornské. Nedaleko 115° z. d. vlévá se do zálivu Kalifornského. Největší přítoky koloradské jsou Colorado Chiquito vedle území Moquiův a Gila River, jehož prameny hledati dlužno v Miembre Mountains.

Železnice vedou územím po délce dvě: Atlantsko-pacifická a Jižní pacifická, obě z N. Mexica. Atlantsko-pacifická projíždí Holbrookem, Flagstaffem a u Powellu přepíná Colorado. Jižní pacifická dráha na území arizonském dostihuje Bensonu, Tuc-



Náčelník Indiánů na vysočině Bucksinské (Kaibabské) v Arizoně.

sonu, Maricopy a u Yumy přechází do Kalifornie. Spojení hlavních tratí vykonává spojovací trať z Maricopy přes ind. rezervaci „U řeky Gily“ do Phoenixu, Prescottu a China; na jih do Mexica odbočuje trať z Bensonu do Aguy Zarcy (Agua Zarca). Hlavní město Phoenix má 6000 obyv., již pilně zdělávají úrodné údolí Salt Riveru.

V Arizoně kmenův indiánských zachovalo se dosud nejvíce a způsob života jejich je tu nejpůvodnější. Tak v porůčí Colorada



Sopečnou činností roztrhaná skála v Red Mountains. Ariz.

Dle fotografie Underwood & Underwood v Londýně.

jmenují se rezervace Coloradská od Ehrenbergu po Aubrey City, v jejímž obvodu žijí Pajutové a severněji Mohavové, rezervace Hualpajů, Navajův a Mocquiů na severovýchodě státu. Jižně od nich v jihovýchodních předhorách planiny Coloradské šíří se rezervace White Mount, v blízkosti Phoenixu dvě rezervace Indiánů kmene Pima a Maricopa a jižně od Tucsonu rezervace Papagů kromě mnoha samot, v nichž Indiáni různého původu živoří z užitku pěstovaných plodin nebo z výtěžku pletiv,

košů, dýmek, pasův a ozdob, jež prodávají cestujícím zejména na stanicích železnic pacifických.

Ze všech pozůstatků po starých Indiánech nejvíce tu zajímají a překvapují příbytky skalních obyvatelů (Cliff Dwellers). K troglodytům jiných končin světa však nelze jich přirovnati, poněvadž dosáhli vysokého stupně kulturního. Nejvíce památek po činnosti jejich nalezlo se v údolí Colorada a v kaňonech východních přítoků, kde

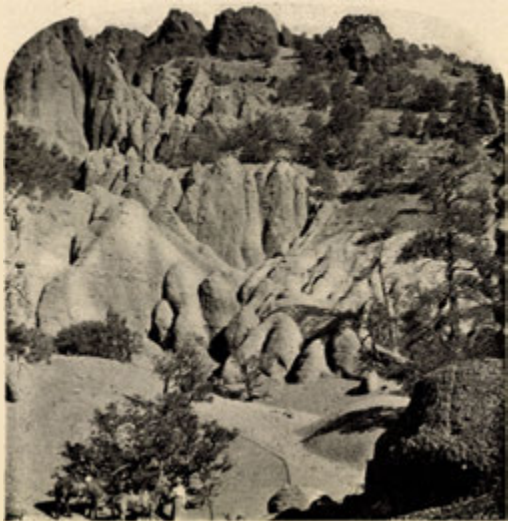

Vnitřek sopečného jicnu v Red Mountains. Ariz.

Dle fotografie Underwood & Underwood v Londýně.

sama příroda poskytovala jim příležitosti, aby v skalních otvorech a jeskyních domácnosti si zařizovali. Krajiny mají všude vzhled skalnatých planin, prostoupených rozeklanými vrstvami skal a vyhlodaných prudkými řekami, na nichž udržuje se chudá vegetace. V údolích, jež někde nabývají šířky mnoha km, daří se rostlinstvu znamenitě.

Jeskyně a prohlubiny po úbočích kaňonů vznikly tím způsobem,

že voda vymlela a odplavila měkké, vodorovné vrstvy hornin, uložené mezi vrstvy tvrdými, a připravila bezpečné úkryty před nepohodou a nepřáteli. Sřítla-li se někdy tvrdá vrstva, rozdrtila se a poskytla dobrého staviva k rozšíření nebo ke zdokonalení staveb. Užívající cihel již v dobách nejstarších, Cliff Dwellerové vytvořili zvláštní architekturu, odlišnou ode všech ostatních. Stropy podírali zděnými a dřevěnými sloupy a hmotné zdi průčelní opatřovali dveřmi a okny. I ozdobám příbytků svých věnovali značnou pozornost, vykládající vnitřní stěny cihlami nebo kamennými kostkami, na nichž ještě nyní pozorovati lze stopy bílého nátěru a hlazení. Do pater chodívalo se po schodech nebo po žebřících. Okna tarasila se plochými kameny, kožemi nebo rohožemi. Tu a onde stojí mezi stavbami kulaté věže obranné a zdi, jež jsou dokladem toho, že bylo se obyvatelům nejednou brániti nepřátelům. Ženy při práci míchaly maltu, snášely kamení a stavěly, muži zdělávali na úpatí skal pole a chodili na lov zvěře a ryb.

Dle mínění některých národopisců Cliff Dwellerové žili v poříčí Coloradu a Ria Grande del Norte již v době ledové. O příbuznosti jejich s Indiány nynějšími pronášejí se rozmanité hypotézy, z nichž nejvíce pravdě se podobá, že novomexičtí Pueblové a Zuñiové jsou bezprostředními osadníky starodávných sídel jejich. Předměty z doby staré, v příbytcích skalních nalezené, zvláště nádoby, mají vkusné ozdoby a krásou tvarů podobají se nálezům hellenským. Tehdy uměli též tkáti látky a plést koše. Dřevěné nástroje bývaly pěkně vyřezávány; hroty oštěpův a šípů, válečné palice a kladiva zpracovávali z pazourku, jinozru, jaspisu a obsidiánu. Poněvadž nalezené předměty jsou dobře zachovány, soudí se všeobecně, že skalní příbytky byly obydleny ještě v době nepřiliš dávné.

Poněvadž zříceniny indiánských osad jsou v nejpustších, nepřístupných údolích a tudíž navštěvovatelům vzdálených, našli se podnikatelé, kteří do úvalu z nejkrásnějších v Coloradu na blízku Manitoua jednu takovou ves Cliff Dwellerů převezli a přestavěli. Každý kámen a trám založen jest tak, jak ležel na starém místě, aby se nové stavby v ničem nelišily od starých. Náklad za převezení a přestavbu obnáší skoro 1¼ mill. K. Tak lze turistům pohodlně pozorovati památky po vyhynulém lidském plemeni, jehož zánik a příčiny zániku jsou neznámý. Jako pohádkové zjevy vystupují jednotlivé stavby, palác, estufa, věže, terasová schodiště a j. z neproniknutelného temna minulosti. Před tisíci lety vládl tu rušný život, z něhož zbyly v zákoutích a hrobech zaprášené lebky, kostry, napolo zkamenělé nebo zuhelnatělé mrtvoly, nádoby a části oděvu, utkané z vláken yuccy, náčini kuchyňské a tajné komory, v nichž se lidé modlívali k neznámým bohům, i zrna kukuřičná, jež před tisíciletími na lánech svých sklídili a k jídlu připravili.

O příčině zkázy Cliff Dwellerův ustálilo se mínění, že způsobila ji mohutná katastrofa původu sopečného, jež občas v těchto končinách se opakuje. Aspoň náhlé vymizení plemene, přerušení spojitosti s ostatním zemědělem a zkáza jeho sídel zdá se tomu na-

svědčovati. Mohutné vlny lávové vyrazily nejspíš z nitra zemského a pohřbily na věky část velikolepého díla Božího.

Pověstný hadí tanec Moquiů je slavnost, připravovaná s velkou pečlivostí a působící dramaticky. Koná se již po mnoho století. Zná-zorňuje část náboženských obřadů, jimiž Indiáni prosí nebesa za déšť. Koná se vždy po dvou letech mezi 15. a 26. srpnem o 5. hodině odpoledne. Polovina obcí indiánských provozuje tanec v letech sudých, polovina v letech lichých.

Tanec je částí ritu, jenž od nepamětných dob přechází s pokolení na pokolení a jehož význam sami Indiáni vyložití již nedovedou. Když kněz vyzoroval běh hvězd a vyvolavači sdělil, kdy slavnost má začít, rozbíhají se někteří muži ke čtyřem stranám světa a chytají jedovaté i nejedovaté hady po čtyři dni. Pak je ukládají jako představitelů lidí, kteří v dávných časech v hady byli přeměněni do kivi, to jest tajných skrýší podzemních, kde koná se mystické koupání hadů v posvěcených vodách, po čemž ukládají je do kamenných nádob. Večer před vlastním tancem hadím provozuje se tanec antilopí.

Závěreční slavnost koná se veřejně, již bývají přítomni cestující a badatelé, cowboyové, bílé ženy a Indiáni jiných kmenů. Diváci

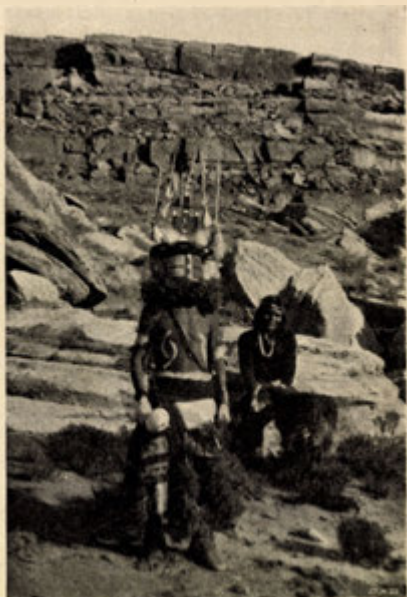

„Kachina“, náčelník tanečníků kmene Mocquiu v Shimopavi. Ariz.

Dle fotografie Underwood & Underwood v Londýně.

stoi nebo sedí na střechách vesnice mezi štíty a komíny, upravenými z nádob bezedných. Jakmile jitro nastává, mladí muži provádějí hadí dostihy a přinášejí do obce melouny, kukuřici a jiné plodiny. Pak vycházejí kněží ze svých stavení na místo slavnosti, majíce těla namazána barvou červenou a holeně barvou černou. Jdou pomalu a vzbuzují vážný dojem. Každý kněz má dva pomocníky, z nichž jeden drží v ruce tyčku peřím ozdobenou. Tančí, vlastně křepčí, zpívajíce při tom melodie, jež znějí divoce a znázorňují chřest hadí, a při tom tělem a rukama pohybují. Potom kněz kleká před klecí s hady, vynímá jednoho, vkládá do úst a tancuje s ním v kruhu na prostranství. I ostatní činí tak, a když třikrát náves otančili, hady pouštějí. Pomocníci je opět sbírají a házejí na kruh z posvátné mouky, kterou byl zatím nejstarší kněz po zemi rozházel. Takto jen mohou Indiáni prosby své hadům svěřovati, aby je před-



Hadí tanec Moquiů.

nesli bohům, kteří mohou lidu potřebný déšť poslati.

Někteří pozorovatelé vypravují, že nikdy se nestalo, aby had kněze kousl; někteří opět tvrdí, že chřestýši špičáky své do těl kněží zakusují tak, že násilně musí býti od

nich odtrhávání. Jisto jest, že kněží jsou velmi opatrní. Mají prý proti uštknutí zvláštní prostředek, jež vyrábějí z kořenů rostliny *Gaura parviflora*. Také se povídá, že znalost života hadího a lehtání chřestýšů pod hrdlem, jímž pozbývají zuřivosti, je příčinou, že kněží uštknutí se nebojí. Kromě tanců hadích Moquiové konají v každé vsi pobožnosti flétnové, zákony stanovené, jež dějí se v těch letech, kdy tance hadí se vynechávají. Slavnosti trvají zpravidla 9 dní. Sedmého neb osmého dne kněží navštěvují prameny a prosí za jich udržení a za úrodu zemskou. Tanec flétnový spojen bývá se zbožňováním slunce, kukuřice a deště.

Starí Moquiové jsou velice pobožní a lpějí na náboženství a na obřadech s ním spojených; ale mladá generace, vychovaná ve školách státních, nebývá slavnostem přítomna a nezná již mravů svých předků. Již nyní se přihází, že kněží uprostřed zpěvu se zastavují,



Rozsedliny obrovského krateru v parku Yellowstonském.



Obdélný krater naplněný vřelou vodou v parku Yellowstonském.

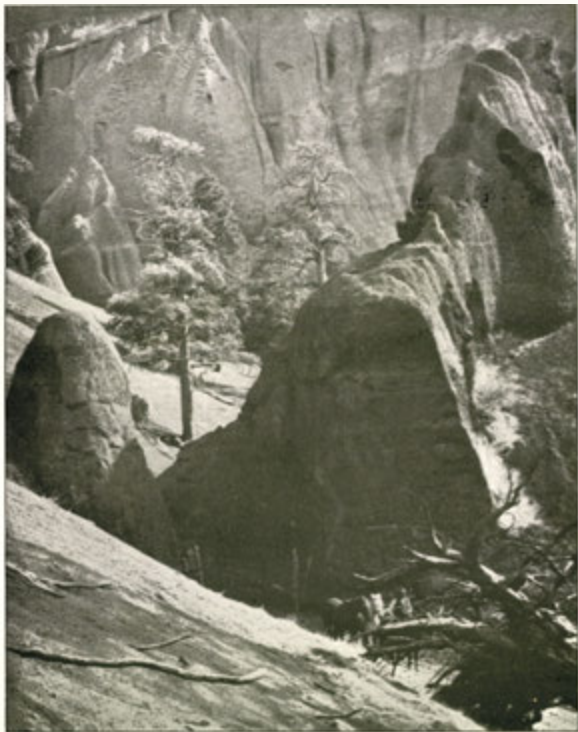

Kopce sopečného popelu v jícnu sopky Red Mountain
v Arizoně.

(Dle fotogr. Underwood & Underwood v Londýně).



Chodby v ztvrdlém popelu na dně jícnu sopky Red Mountain
v Arizoně.

(Je fotogr. Underwood & Underwood v Londýně).

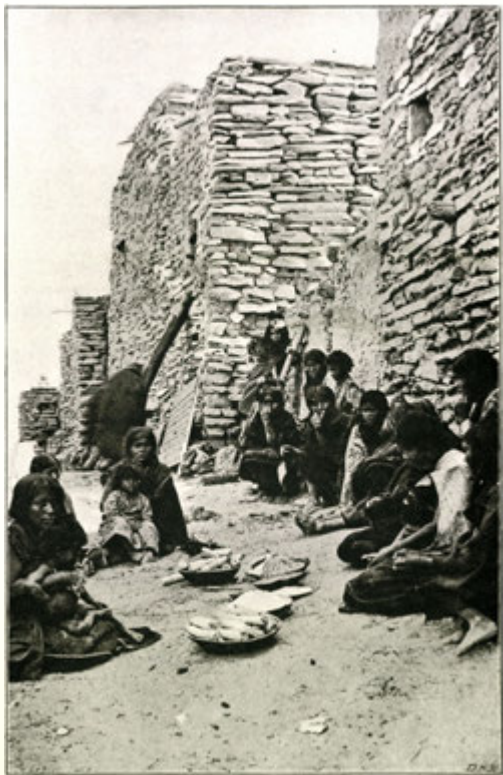

Indiánky kmene Moquiů na trhu v Oraibi.
(Moqui Ind. Res. Arizona.)

a není tu dosti pobožných lidí, kteří by ve zpěvu, kněžskými přerušením, pokračovali.

Utah. Severně od Arizony a západně od Colorada rozkládá se stát Utah, z nejzajímavějších státův unijských, jehož nejvzdelanější a nejdůležitější část pozorovati lze v okolí Velikého jezera Solného. Od něho východně pňou se Wahsatch Mountains skoro po celé šířce státu, jsouce ve spojení s horami, vyplňujícími Colorado, příčnými Uinta Mountains a četnými pásmy jinými, nezřídka ve směru přerušeny Coloradem a jeho mocnými přítoky. Z nich největší jsou: v pravo Green River (vznikající ve Wyomingu) s Little Snake Riverem, Fremont River a Escalante River; v levo Dolores a San Juan River. Great Salt Lake pije Bear River v Bear River Bayi, Weber River u Hooperu a Jordan z jez. Utahského severně od města Salt Lake. Jiných přítoků významnějších jezero nemá. Nad hladinu jeho vyčnívají ostrovy: Stansbury Island a Carrington I., Antelope, Fremont I. a některé drobné, jako v západním zálivě Strong's Knob, Gunnison I. a j. Kromě Velikého jezera Solného spatřujeme v Utahu: na hranicích severních Bear Lake ve výši 1815 m, jmenované již jez. Utahské (1366 m) a Sevier Lake (1400 m).

Střední železnice pacifická z Wyomingu vstupuje do Utahu u Evanstonu. Víně se s počátku wyomingským úvalem, na jehož jižním okraji z obzoru vynořují se Uinta Mountains, na severním okraji Meridian Range a Absaroka Range. Krajinu chudou stromy a kří pokrývá hlavně Sage brush s vonným dřevem pryskyřičným. Potom víně se přes Wahsatch kaňonem Echem, jež pozorovatelé nazývají „via mala“ Nového Světa, do údolí Weber Riveru, na jehož dně lesknou se proudy bystřin v závratných hloubkách. Za Morganem vstupuje do Čertovy brány (Devil's Gate), kteráž trať náleží k nejromantičtějším a nejmalebnějším celé železnice pacifické. Nejednou vedou koleje po náspech více než 100 m vysokých a po srážech ve výši závratné. Pak sestupuje se k úpatí horstva, a u Ogdenu cestovatelé ocitají se v planině, jejíž nejnížší prohlubiny zaujímá Salt Lake. Z Ogdenu (16.000 obyv.), kde jsou přádelny vlny a mnohé mlýny obilné, přijíždíme do Plain City, přes jezero do Lakeside a Velkou poušti Americkou do Lucinu a Tecomy při hranicích nevadských. Odbočky vedou z Echa do Salt Lake City jihovýchodně od jezera a podél sev. pobřeží do Keltonu.

Trať z Ogdenu do Colorada Springsu v Col. proniká Salt Lake Citym, hlavním a svatým městem Mormonů s 54.000 obyvateli. Založeno bylo r. 1847 v čiré pustině; nyní má živý obchod, a průmysl vykazuje hojné výrobky železné a vlněné. Na blízku jez. Utahského vynikají stanice Provo a Springville. Údolím Price Riveru a Grand Riveru trať přechází do Colorada. Jiná odbočka vychází z hlavního města a západním Utahem ubírá se do Nevady přes Tintic, křižovatku drah, Milford a Uvadu.

V příčině sociálního a politického života neobyčejně zajímaví jsou Mormoni nebo „Svatí soudného dne“, s jejichž vývojem soudobně postupuje kulturní význam pobřeží Velikého jezera Solného,

a kteří sami o sobě tvoří soustavný stát v státech Spojených. Sekta jejich, založená Joem Smithem, odstěhovala se r. 1847 vedením Brigham Younga, jenž zatím za proroka byl povýšen, do Utahu (Deseret) a založila Salt Lake City, Solné město, ústředí svého kultu. Zde stojí hlavní chrám jejich, tabernakulum, dům pro veřejná shromáždění, bohatě ozdobený freskami, divadlo, berní úřady atd.

Jak povrchně a jednostranně posuzoval se dříve život Mormonů, vysvitá z citátů o způsobu jejich života: „Každému nápadno jest, že fanatické výklady náboženské vypočteny jsou na podvod; theokratická zřízení, promíšená demokratickými, mnohoženství dovolené a veřejně hlásané, hrubý materialismus vedle víry v bibli, nápadné pokroky všude, kde zvláštní národ ten se usazuje, výsledky všem prospěšné, ač vůdcové lidu zřejmě prospěchy osobní sledují, upoutaly na vzrůstající stát při jezeře Solném za horami Skalistými veškeru pozornost těch, kteří se zajímají o záležitosti Nového Světa.“



Salt Lake City. Uh.

(Hellwald.) Takového odsouzení jistě nezasluhují geniální vůdcové mormonští. Nebylo sice ve veřejném životě a jeho rozvoji všechno bez vady, ale nesprávné je tvrzení, že Mormoni vedli život divoký a bohoupustý. Naopak všude jeví se největší pořádek; žebrákův a zlodějů v obcích není, a všude zřítí lze vzdělanou půdu, kde před r. 1847 rozkládala se smutná pustina. Obyvatelstvo je klidno, pracovito a mírumilovno.

Leč mormonství se nesrovnává se zákony unijskými, a proto vláda dávno již usilovala o jeho potlačení, vlastně o zrušení mnohoženství. Státí se to mělo smírně, bez porušení amerických pojmův o svobodě a individuálních právech člověka. I sestaven byl na jaře r. 1882 zvláštní zákon, v němž hlavním bodem je, že ti, kteří před vyhláškou zákona dvojité manželství uzavřeli a v něm setrvávají, povinni jsou zaplatiti pokuty 300 dol. nebo trávit 6 měsíců ve vězení, že se jim odnímá právo volební a nemohou zastávat veřejný úřad.

Kdo by po vyhlášení zákona z dvojženství byl obviněn, má býti uvězněn na pět let a kromě toho jest mu zaplatiti 500 dol. pokuty. Od té doby veřejné mnohoženství přestalo; v kterém rozsahu se děje podtají, nelze určit. Jisto však je, že mormonství po odstranění jeho nezašlo, naopak vzrůstá se dále hlavně mezi příslušníky národů germanských, mezi Skandinavci, Brity a Dány. Přináležejí mu skoro výhradně chudé třídy, jež mormonští missionáři získávají, slibující jim blahobyť, svobodu a lásku bratrskou. Národové původu románského, Francouzi, Vlaši, Španělé a Portugalci k mormonství nelnou a v mormonských serajlech na př. Francouzek není.



Radnice v Salt Lake City. Uh.

Hlavními zástupci Mormonů jsou tedy lidé protestantského, angloskandinavského plemene. Také kmenové indiánští mezi Kalifornií a Velikým jezerem Solným rychle se mormonisují. R. 1890 napočtlo se Mormonů ve státech Spojených 166.000, z nichž většina bydlila v Utahu. Malé „kolonie svatých“ jsou též v Novém Mexicu, Idahu, Nevadě, Montaně, Wyomingu a v některých státech jižních. Rolnictví a chov dobytka jsou hlavním zaměstnáním jejich; v horách dolují též na stříbro a uhlí.

Před několika roky Mormoni vyhlásili nové vyznání, jež starší jejich v několikanedělních poradách sestavili. Čl. 12. upouští od mnoho-

ženství, kteráž oprava má veliký význam politický, že Mormoni připouštějí se k volbám. Nové vyznání jejich zní následovně: „Věříme v Boha otce, Ježíše Krista a Ducha Svatého; věříme, že lidé docházejí trestu za vlastní svoje hříchy, leč nikoli za hřích Adamův. Věříme, že každý může býti spasen skrze Ježíše Krista poslušností ku přikázáním a předpisům, které náležejí k víře v Krista a pokáním. Věříme, že křest člověka děje se ponořením do vody a vkládáním rukou na hlavu. Věříme v tatáž nařízení, jako v původní církvi, totiž v apoštoly, proroky, duchovní pastýře a evangelisty. Věříme v dar řeči, v prorokování, zjevení, vidění a zázračné léčení. Věříme, že Bůh se zjevil a také nyní se zjevuje, a věříme, že zjeví ještě mnohé důležité věci, pokud týče se království Božího. Věříme v opětne sjednocení Israele, v obnovení desíti kmenů, a že Sion bude vystavěn v tomto dle světa. Žádáme právo ctiti Boha podle

předpisů vlastního svého svědomí a ponecháváme ostatním činiti totéž. Konečně věříme, že jest nám poslouchati zákonů, pokud jsou počestné, pravdivé, čisté, laskavé a ctnostné.“

Mezi 350.000 obyv., žijícími v Utahu, je několik tisíc Indiánův, usazených hlavně v rezervaci na jihu Uinta Mountains (ind. res. Uinta). Malé osady roztroušeny jsou i v obvodu Salt Laku a jinde. Zvláště pracovitý kmen Uteů oživuje dosud horní tok Colorada a vyznačuje se jemnými mravy a snahou přizpůsobovati se kultuře východní.



Uteové od jez. Utahu. Muž (v levo) a dvě ženy.
Dle Hamanna.

Nevada. S Utahem sousíví na západě Nevada, od r. 1864 stát spolkový, ze všech států nejméně zalidněný (0·1 na 1 km²). Vší rozlohou svou (286.700 km²) šíří se po Veliké pánvi od Fortu Mohave na jihu po 42° severní šířky, od jez. Tahoe na západě skoro po poledník 114. Nejvýše vystupuje stát při jez. Tahoe, jež samo leží 1592 m nad hladinou mořskou, nejnižší na jihu (Las Vegas 632 m). Je to území, z něhož není odtoku, a v němž řeky vznikající vlévají se do nitrozemních pánví, solných bažin a jezer a v nich se ztrácejí. A v tomto naprostém odloučení nitra pánve od světa vnějšího spočívá zvláštnost krajinná, jevíci se kromě toho v rozličných tvarech povrchu. Asi uprostřed zvedá se nejvyšší část Veliké pánve, již pronikají ještě vyšší pásma severozápadní; to je planina Nevadská, zvýší 1800 m, nad níž zdvihaí se temena pásem do 3500 m. K severovýchodu a k severozápadu krajina poklesá, ale nikde pod 1000 m. Úvaly mezi pásmy

bývají draselnými solmi pokryty, že mívají vzhled zimních krajin. Z řek stepních největší je Humboldt River vytékající z hor Humboldtových, jenž vlévá se do jezera Humboldtova spolu s Garsonem, jehož prameny naléztí lze východně od jezera Tahoe. Podobně v plese (Walkerově) mizí Walker R., jižně od jezera Humboldtova. V stepech mizejí mimo to na severu Quinn River a White River poblíž 39. rovnoběžky; do Colorada vlévá se Meadow River.

Nejdůležitější trať železniční je v Nevadě Střední železnice pacifická, jež u Tecomy z Utahu přechází na území nevadské a dostihnuvši Humboldt Riveru, sleduje tok jeho po jez. Humboldtovo, odkudž ubírá se k Renu a ke hranicím kalifornským. Ze stanic nejvýznačnější jsou Halleck, Palisades a Winnemucca. U Rena (5000 obyv.) otevřely se nové stříbrné doly, jež byly příčinou, že tu na blízku r. 1908 povstalo nové město Rawhide, v němž nyní žije 10.000 obyv. Odbočky Střední železnice pacifické vedou: směrem k jihu do Eureka a Austinu.

Jižní částí Nevady proniká trať od Salt Lake City do Uvady a odtud přes Bullionville a Las Vegas do Barstowa nad Mohave Riverem (v Kalifornii). Kromě toho vznikla některá města v západní Nevadě mimo území železnicemi proniknutá, kamž přilákalo množství osadníkův objevení neobyčejně bohatého couku rudného, pověstného „Comstock Lode“, z něhož od r. 1859 vytěžilo se za 2400 mill. K zlata a stříbra.*) V době nynější doly jsou skoro opuštěny. Virginii City v okruhu bohatého couku sešlo velice. Ze 14.000 obyvatelů (r. 1880) zbylo v něm pouze 3000 obyv., kteří chápou se obchodu a drobného průmyslu.

Vzrůstem lidnatosti na západě rozmnožila se i doprava, a z Rena vystavěna byla železnice podél východního úpatí Sierry Nevady, spojující naleziště zlata s hlavní tratí pacifickou. Železnice vede přes Carson City, hlavní město nevadské (5000 obyv.), přes Virginii City, Dayton k jez. Walkerovu, přes Hawthorne do Candelarie, kde se rozdvíjí k jez. Owensovu (v Kalifornii) a přes Goldfield a Ralstonskou poušť do Beatty.

V poslední době pozornost zlatokopův upoutala na se zvláště poušť Ralstonská, území, kde déšť deset měsíců dává na sebe čekat, a když přijde, objevuje se jako průtrže mračen, kde cestující, neznalý země, ve čtyřia dvaceti hodinách žízni a horkem umírá a v zimě mrzne, kde stinné stromy a prameny jsou věcmi neznámými, kde holé, bezlesé hřbety horské zasmušile shlížejí do šedých planin. Sem do děsných pustin vábí lidi jediná přitažlivá síla, zlato.

Snad je to již poslední kraj v státech Spojených, v němž odehrávají se divoké scény a překotné převraty v životě zlatokopů, touhou po zlatě zpitých, ač lidé ti mají po ruce nejmodernější pro-

*) Comstock Lode objevili r. 1857 bratři Groschové z Readingu v Pennsylvánii. Po smrti Groschů uvázal se v majetek jejich Henry T. B. Comstock, po němž dosud tak se jmenuje. R. 1864 vydal kovů za 16 mill dol., r. 1877 za 363 mill., r. 1878 za 197 mill., r. 1879 za 7 mill. a r. 1880 již jen za 11 mill. dol.

středky k dobývání, ač železnice s vozy spacími spojují vzdálené miny se světem vnějším. Místo na koni nebo na trpělivém oslu uhání moderní zlatokop v automobilu přes nekonečné pláně nových nalezišť, a bursy nových měst, jež nedávno ještě záležely ze stanův a dřevěných bud, jsou teď spojeny zvonícími dráty telegrafními a telefonními s tržišti světovými.

Hledači zlata, kteří kovovou tyčí, lopatou a dynamitem stopují zlaté žíly rudné, nabývají málo jen zlata ze svých objevů, neboť v Nevadě je k dolování potřeba náramně mnoho peněz, aby se z hlubin země na povrch dostalo. „Prospektor“ nucen je kus každé křemenné vrstvy, již objevil, roztlouci, prášek vyplavit i usazeninu chemikáliemi rozpustiti, aby se přesvědčil, je-li v ní zlato. V unavujícím úpalu slunečním kope, hrabe a trhá skálu a vylámaný štěrk dopravuje na povrch, dokud se nepřesvědčí, že zlatá žíla vede do hloubky, nebo že mizí. Z vlastních prostředků nelze prospektorovi založiti důl, ani stoupy, v nichž se ruda drtí a plaví a zlato pomocí rtuti vylučuje. Má na vybranou: buď může „prospekt“, t. j. důl prodati, buď za určitý podíl ze zisku peněžníkovi předati právo, aby určitý čas na svůj účet doloval, buď založiti akciovou společnost a získati kapitál prodejem podílových listin.

Na podzim 1903 zlatokop Mayers objevil na místě nynějšího Goldfieldu zlatou žílu rudnou, jejíž krušce byly 3 stopy pod povrchem a obsahovaly za 22 dol. zlata v tuně křemene. Povážíme-li, že slavné miny Randské v jižní Africe dávají rudu s průměrným obsahem zlata 17 dol. z 2 tun křemene a Blackhillské jen za 5 dol. zlata v tuně, a přece těží zlata za mnoho mil. dol., lze se domyslíti ceny Meyersova nálezů. I prodal právo kutaci L. L. Patrickovi za 75.000 dol. V 19 měsících „prospect“ vynesl million dolarů.

Meyers kutal nedaleko prvního dolu znovu a opět našel zlatou rudu. Za čtvrtinu dobytého zlata předal novému podnikateli právo, aby rok doloval a po roce doly mu vrátil. Leč štěstí podnikateli nepřálo; ztrativ 100.000 dol., předal podnik Hayesovi a Monnetteovi, kteří otevřeli novou štolu a přišli na tak bohatý couk, že v 6 měsících stali se millionáři; 60.000 tun zlaté rudy bylo dopraveno na světlo denní a dalo zlata v ceně 8 milionů. Poněvadž smlouva s Meyersem ujednána byla pouze na rok a skončiti měla co nejdříve, pracovali horníci se šílenou horlivostí dnem i nocí v úzkých chodbách min, sledující bohaté pruhy rudné, jež vynášely i 100.000 dol. z jediné tuny křemene. Každé hodiny a minuty bylo užito; horníkům podtají dovoleno bylo části rud odnáseti, aby nestávkovali, ač každým krokem hrozilo jim sesutí stěn, výstřely rozpukaných a shrocením pažení, spěšně upravených. Touhou po zlatě hořel všecek kraj, všude zakládaly se doly nové, vznikaly těžařské společnosti, akcie jejich tak se množily, že nestačila jedna bursa a zřízena druhá. Cena akcií se v několika měsících zečtyřicetinasobila, aniž jaká dividendy se vyplácela. Ve dvou letech po prvním nálezů zlata vyrostlo v dřívější pustině nové město a prosperovalo až do r. 1907,

kdy všeobecná krise světová i tu na čas omezila shon po zlatě a zavřela herny a zábavní síně goldfieldské.

V době nynější život v utichlých minách nevadských opět se probouzí, a je naděje, že se vynese z útrob jejich ještě veliké bohatství.

Rozvoj Nevady přehledně vytýkají tato čísla. R. 1860 bylo v ní 7000 obyv., r. 1870 42.000, r. 1880 62.000, r. 1890 však jen 46.000 a r. 1900 zase 42.000 obyvatelů. Polní hospodářství dosáhlo r. 1900 na zavlažovaných pozemcích o 130.000 ha jen 150.000 hl. pšenice, 70.000 hl ječmene a 120.000 hl bramborů; skotu počítalo se 385.000 kusů.

Indiánské rezervace v Nevadě shledáváme při hranicích severních a na západě při jez. Pyramidovém a Walkérově. V rezervaci pohraniční bydlí záp. Shoshonové (Duck Vall ind. res.), při jezeře Pyramidovém Piutové a při jez. Walkérově Indiáni různého původu, kteří bydlívali v hornatých pustinách západní Nevady.

Idaho, nejsevernější ze států ve Veliké pánvi, jest zároveň z nich nejmenší (218.400 km²). Na severu dotýká se hranic Columbie Britské, na východě Montany a Wyomingu, na jihu Utahu a Nevady, na západě Oregonu a Washingtonu. Útvarem půdy podobá se velice záp. Montaně. Bitter Root Mountains, Salmon River Mountains, Sawtooth Mountains a Coeur d'Alène Mountains nevystupují nad 2500 m, pročež jeví se v nich pramálo skutečných útvarů velehorských. Střední výška (1500 m) je tím patrnější nežli v Montaně, poněvadž údolí pod 1200 m se objevují zřídka, vyjímajíc úval Snake Riveru a údolí jeho přítoků. Ztuhlá, neplodná vysočina lávová v poříčí Snake Riveru náleží skoro celá Idaho. Nicméně jsou pruhy vzdělané půdy rozsáhlé, zvláště v horním poříčí Snake Riveru, Henry Fork Riveru, v okolí Bear Laku a Boise Riveru v rozsahu 400.000 ha, z nichž 210.000 ha, tedy přes 50%, uměle jest zavodňovati. V těžbě pšenice závodí Idaho s Utahem a Coloradem; lesy pokrývají 20% vší plochy.



Příslušník kmene Uteův. Uh.

Značný je chov ovec. Naleziště rud, jež v Idahu též jsou hlavním zdrojem příjmů, objevují se hlavně v území Coeur d' Alène, v Sawtooth a Salmon River Mountains, v nichž do r. 1900 dobylo se jich asi za 250 mill. dol. Lidnatost obnáší 0·9 na km², tedy o něco více nežli v Montaně (0·8); v městech nevystoupila nikde nad 10.000 duší.

Nejdůležitější řekou státu stal se Snake, také Shoshon River (Hadí řeka), jehož prameny vytékají z Národního parku Yellowstone-ského. Od ústí Owyhee Riveru po Lewiston tvoří přirozené hranice, po čemž uchyluje se na západ do Washingtonu. V pravo přijímá Malade River, Boise, Payette, Salmon, Kooskoosky nebo Clearwater

River. V severních končinách hluboké úvaly vyplňují jezera: Coeur d' Alène Lake, Pend d' Oreille Lake, Kanisku Lake a Tesemen Lakes. V jihovýchodním cípu leskne se jez. Medvědí (Bear).

Severní částí Idaha proniká Severní železnice pacifická od stanice Cabinetu po Westwood (Rathdrum). Cestou míjí město Pend d' Oreille a Granite. Odbočka trati této ubírá se jednak na sever do Ameriky Britské, jednak z tvrze Coeur d' Alène k hranicím východním. Jižní částí Idaha vede spojovací trať, dráha Oregonská, od železnice Střední (od Grangeru) k železnici Severní (po Umatillu).



Skupina Uteův. Uh.

Na půdě idažské cestující se zastavují v Montpelieru, v Pocatellu (4000 obyv. uprostřed res. ind. „U tvrze Hallu“), v American Falls na prairiích idažských, v Mountain Home, Nampě (Nampa), Caldwellu a Parmě. Železnice přechází za Parmou do Oregonu a vrací se do Idaha u Washoe Ferry, odkudž za Snake Riverem se ubírá k Baker City a dále na sz. Ze Shoschona (1398 m nad mořem) vine se do hor odbočka do Haileye a Sawtoothu, z Nampy do Boisé Bity (6500 obyv.), při řece téhož jména ve výši 840 m nad mořem. R. 1890 mělo 2300 obyv., r. 1900 na 6000; dobývání rud a obchod s vlnou jsou hlavním zaměstnáním obyvatelstva.

Z Pocatella vede odbočka do Utahu přímo do Ogdeny; jiná odbočka vine se na sever přes Idaho Falls, jižně od stoku Henry's Fork a Snake Riveru do Monidy a přes St. Anthony do stanice Yellowstone. Ze Spokane washingtonského vede odbočka na jih do Lewistonu, významného jako tržiště rozmanitých výrobků průmyslových.

Reservace indiánská „U tvrze Hallu“ zaujímá prostory 3500 km², na níž hospodaří asi 1500 Shoshonů, příbuzných se Shoshony a Arapahy z Wind River ind. res. (o 9500 km² s 1800 obyv.) Při Coeur d' Alène Lake šíří se ind. rezervace téhož jména, kamž vede železnice ze Spokane až po ústí St. Joseph Riveru. O příbuznosti jejich s Ploskohlavci montanskými, Jocky (res. jejich páčí se na 5700 km²), nelze pochybovati.

2) Státy Tichomořské.

Jižní část této skupiny států, Kalifornie, bývala druhdy majetkem španělským, později mexickým. Misie františkánské počaly dílo své od břehův oceánských směrem do nitra země až k vysokým pásmům horským. Tehdy vzniklo město San Francisco a Los Angeles. R. 1848 Kalifornie zároveň s Novým Mexikem připadla Unii. Severní část Tichomoří, Oregon a Washington, bylo dlouho územím sporným, o něž ucházeli se všichni státové, kteří měli tu o ně zájmy; později přely se o krajiny pouze Američané a Britové. Ještě r. 1845 britská společnost Hudsonbayská byla tu skutečnou vládkyní; mezi 20.000 obyvateli pleti bílé bylo nanejvýše 100 Američanů. Konečně přece Anglie ustoupila a dala souhlas k stanovení hranic, jak Spojené státy je navrhly až na nepatrné změny, o nichž rozhodnouti bylo ponecháno císaři německému.

Státy Tichomořské ohraničeny jsou na východě pyšnými pásmy Sierry Nevady, postupujícími ve směru severozápadním, a pohořím Kaskadovým, jehož směr souhlasí téměř s poledníkem 122. Na straně mořské vroubí je pohoří Pobřežní (Coast R.), od nichž na východ patříny jsou tři rozsáhlé úvaly, oddělené příčnými pásmy.

Sierra Nevada vyznačuje se strmými temeny, často nad 4000 m vyčnívajícími, na nichž však pro blízkost horkých pouští není le-



Shoshon z Idaha.

dovcův, ačkoli v zimě spousty sněhu tu se ukládají. V době ledové však pohoří tak byla zaledněna, že široká, strmě omezená údolí a západní svahy ještě posud na sobě nesou stopy ledovcových pohybův. Ozdobou hor jsou kromě krásných jezer též jehličnaté lesy, jež v středních výškách pokrývají horské stráně. Žádná část Unie nemůže se honositi tak nádhernými lesy a takovými mohutnými exempláři jako právě pohoří tichomořská.



Kraterové jezero oregonské.

Pohoří Kaskadové je mnohem nižší a záleží z táhlých hřbetů břidličných, žulových a pískovcových rozmanitého stáří, nad nimiž zvedají se mohutné, vyhaslé sopky často 1000 m i 4000 m vysoko, udržující leckde na svazích svých věčný sníh a led. Také jezer objevuje se tu mnoho; mezi nimi zvláště pověstným se stalo „Kraterové jezero“ oregonské, bezpochyby propadlý jícen sopečného obra.

Pohoří Pobřežní označují se různými jmény; na jihu vystupují nad 3000 m, na severu níže. Pásmo Mont Diablo jižně od San Francisca dosahuje výše 1175 a v Mtu Hamiltonu 1350 m; Mont St. Helene, severně od San Francisca, zdvihá se 1160 m nad moře. Severněji odtud Pobřežní pohoří vystupují vrcholky svými k 2500 m a splývají při hranicích oregonsko-kalifornských v jedno. Severně od řeky Umpquy terrain opět poněkud klesá, mnohdy pod 1000 m; ale jižně od úžiny San Juan de Fuca v Olympic Mountains zas vyvyšuje se k 2484 m.

Sloučení pohoří Pobřežního s pohořím Kaskadovým vznikají dvě nížiny: Kalifornská na jihu a Oregonská na severu. Třetí pak menší rovina šíří se východně od Los Angeles, kde pohoří Pobřežní slučují se při průsmyku Turnerově,

jinak Francisquitu, se S. Bernardino Rangem. Vyprahlá a bezvodá část její nazývá se Mohavskou pouští. Nížina Kalifornská je plochá a sklání se od severu i od jihu k San Franciscu. Dle toho pozorovati lze též tok řek Sacramento (od severu) a San Joaquinu (od jihu), jež obě v dolním toku bažinaté jsouce, zálivem S. Francisca proklestily sobě cestu do oceánu Tichého. Podobně tekou v ní-

žině Oregonské řeky Willamette do Columbie od jihu a Cowlitz od severu.

Klimatické poměry pacifického západu značně se liší od poměrů pobřeží východního, čehož nemalou příčinu hledati dlužno v účincích světového moře na západě. Jako na pobřeží evropském proud golfský dotýká se široce pevniny, tak tichomořský proud dotýká se Ameriky někde při hranicích unijských, a místo k severu uchyluje se k jihu, ochlazuje při tom pobřeží. Čím dále k jihu, tím patrnější je rozdíl mezi chladným mořem a oteplenou zemí, následkem čehož lze tu očekávati menší srážky vodní nežli na severu. I pozorujeme, že poušť na jihu Unie souvisí bezprostředně s mořem jako děje se v západní Africe na téže skoro šířce. Poněvadž pak pohoří Pobřežní zadržují páry z moře vystupující a nepropouštějí mraků na východ, území dešti navštěvované není příliš široké. Tento přírodní zjev, jenž by vskutku Kalifornskou nížinu proměnil v poušť, zmírňuje se tím, že mnohem vyšší Sierra Nevada zachycuje i ty mraky, jež přeletují hory Pobřežní, a způsobuje jejich srážky, zvláště v zimě ve způsobě metelic sněhových. Následkem toho stává se Sierra Nevada prospěšnou zásobárnou vody a jejich sil v době suchého léta. Směrem k severu podnebné příkroty přestávají, poněvadž poměry vysočinné jsou jiné a teplotné rozdíly mezi mořem a zemí mírnější. Poměry teplotné lze také odvoditi ze zvláštního rozčlenění země. Jakkoli zimní mrazy nikde úplně nemizejí, objevují se v šíři San Francisca přece jako velmi mírné „studené vlny“, jež někdy ohrožují sady pomorančové; poněvadž přicházejí zpravidla od východu, zadržují se na planinách východních a Pobřeží nedostihují. Zajímavé je podnebí samotného San Francisca. Leží o stupeň jižněji nežli Lissabon, ale má v červenci teplotu, kterou se vyznačuje Lissabon v dubnu. To je tím, že oteplené nitro zemské ssaje chladný vzduch mořský průrvou pobřežní, na jejímž dně San Francisco se rozkládá. Čím žhavější je Kalifornská nížina, tím mocnější je západní vítr a tím více chladna s sebou od moře přináší. Když na podzim veder v nížině ubývá, mírní se též západní větry, a teplota stoupá.

Města na Pobřeží jsou na malé výjimky mladého původu; základ jejich a vzrůst závisí na výhodách, jichž poskytují dopravní prostředky a přírodní výtěžky. Na prvním místě jmenovati jest bohatství nerostné, zvláště zlato, na druhém produkci hospodářskou, podporovanou výhodným podnebím. V XVIII. století vyrostly jen malé osady španělské, missie a stanice vojenské, k nimž na severu přidružily se stanice obchodníků kožešinných; na velká města nevypjala se nikdy. Ještě r. 1792, kdy G. Vancouvír navštívil osadu San Francisco, nalezl důležité místo při Zlaté bráně, „klíč ke španělským državám jižním“ hájené 35 vojiny a 2 mosaznými děly; ostatní obyvatelstvo v missii tvořilo 600 Indiánů nekultivovaných, pod ochranou tří otců duchovních. Monterey mělo posádku 100 mužů se sedmi děly. V první čtvrtině stol. XIX. usazovali se v území Pobřežním, zejména v poríčí řeky, již dáno bylo potom jméno „Rio

de los Americanos“, farmáři, trapperové a zahradníci unijíší, kteří do r. 1848 stali se pány země. Ještě větší příval lidí do území způsobily nálezy zlata na záp. úpatí Sierry Nevady a v Trinity Mountains, jež se stupňovaly až do r. 1859, do kteréž doby získalo se zlata za 7 miliard korun. (V desetiletí 1850--1859, v době největšího rozmachu, obnášela těžba zlata 3000 mill. korun). Kromě zlata počalo se dobývatí stříbra a mědi. U Nového Almadenu a u Nové Idrie těží se rtuť, na jihu petrolej, jehož na blízku Los Angelů čerpají nyní ohromné množství. Po obou svazích pohoří Kaskadového nalezly se vrstvy třetihorního uhlí.

Flora kalifornsko-oregonská vyznačuje se jako mexická mnohými řády a druhy endemickými, vynikajíc zároveň charakteristickými obry mezi stromy, z nichž sequoje, jedle Douglasovy, jedle obrovské, cedry obrovské, borovice cukrové a j. jsou nejvýznačnější. Rozsáhlé pruchy sev. Kalifornie, Oregonu a Washingtonu představují hustými lesy těchto stromů část povrchu zemského, jež rodí největší množství rostlinstva, a jež v té příčině předčí nad samy tropy. Lesy listnaté ustupují všude lesům jehličnatým. V rovinách na se upozorňují *Quercus lobata* a *Quercus chrysolepsis* vývojem větví a korun, na svazích horských kromě dubu Douglasova (*Quercus Douglasii*) a horského (*Quercus oblongifolia*) krásná madroňa (*Arbutus menziesii*), kalifornský vavřík (*Umbellularia californica*), kalif. kaštan (*Aesculus parryi*), velkolistý javor; v neproniknutelných houštinách chaparalových na pásmech pobřežních a na sev. Sieře Nevadě vyznačuje se keř manzanita (*Arctostaphylos pungens*), krásné kvetoucí kalifornský lilac (*Ceanothus thyrsiflorus*), vřesovitá *Adenostoma fasciculatum* a j.; v jihokalifornských údolích spatřiti lze kalifornskou palmu (*Washingtonia filifera*), juccu stromovou (*Yucca arborescens*) a jiné succulentní tvary, jichž původ z Mexica snadno lze odvoditi. Poněvadž bývalo všude hojně dříví, plýtvalo se jím tou měrou, že nejvyšší úřadové na konec nuceni byli lesy vzítí v ochranu a kácení jich upravití.

Polnímu hospodářství ve státech Přímořských daří se lépe nežli ve státech Vysočiných, kde 90% zdělané půdy je třeba zavodňovati, kdežto v Oregonu vyžaduje 26% pozemků uměle získané vláh, v Kalifornii 15%, ve Washingtoně jen 7%. Mezi plodinami hospodářskými nejvíce se pěstuje pšenice, vojtěšky jako krmiva, vína a ovoce. Pšenice rodí se na pozemcích uměle nezavlažovaných, pole vojtěšková naproti tomu zavodňují se skoro šmahem. Sady ovocné v Kalifornii rovněž se zavodňují, kdežto v Oregonu a Washingtoně poskytují hojně ovoce bez umělých struh a vodních nádrží. Na severu úroda ovoce záleží z jablek, hrušek a ořechů, na jihu z vína, pomorančů, oliv, fiků, mandlí a zvláště jahod. Pěstění řepy cukrové tak se rozmohlo, že Kalifornie v té příčině rovná se Michiganu a dodává přes $\frac{1}{3}$ výtěžku v Americe dosaženého.

Ze ssavců objevují se v Kalifornii a zemích přilehlých grizli, puma, západní vlk stepní, západní rys, vydra, kalifornský netopýr, několik druhů krtků, myši a na pobřeží vydra mořská se zástupy

mořských lvův a ubývajících mořských slonů. V celku odhaduje se ssavectvo kalifornské na 120 druhů. Ptactva rozeznává se asi 350 druhů, jichž zástupce najíti lze též na ostrovech přilehlých. Mezi plazy zaujímají první místo chřestýši. Ryb seznalo se 240 druhů. Ze živočichů aklimatisovaných největší užitek dává kůň, ovce, skot a včela.

Obyvatelstvo Tichomoří je převážnou většinou bílé, ale poskytuje přece, následkem silně rozšířeného plemene rudého, plemene černého a v době naší vzrůstajícího se plemene žlutého, pestřejší a zajímavější obraz než-li na východě. Indiánů (r. 1900) napočítlo se v Kalifornii 15.000, v Oregonu 5000 a ve Washingtoně 10.000 hlav. Černochoů počítá se na 14.000; Číňanův ubylo následkem zákonův o přistěhovalectví v Kalifornii od r. 1890 až 1900 o 26.000 hlav, takže r. 1900 žilo jich tu jen 46.000. Za to zvýšil se počet Japoncův, kterých bylo ve třech státech Tichomořských r. 1890 jen 5000, ale r. 1900 již 17.000 hlav. Všeho obyvatelstva států Tichomořských páčí se na 3,450.000 duší.

Kromě osad indiánských lze ostatní obyvatelstvo nazvati městským jako na pobřeží východním. Již španělské osady měly charakter městský a zachovaly si jej dosud, jakkoli vzdělanost jejich zakladatelů značně se liší od vzdělanosti jejich dědiců. Největší města s předměstími vyrostla následkem výhodné polohy při moři, řekách nebo železnicích, jichž časem přibývalo a stále přibývá. Celkem lze rozeznávati tři skupiny městských ve státech. Skupinu severní od Puget Sundu po Columbiu s výbornými přístavy a významným spojením železničním, jež způsobuje Severní železnice pacifická, skupinu střední v obvodu San Francisca při výborné zátocce a Střední železnici pacifické, skupinu jižní, jejíž ústředím lze nazvati Los Angeles.



Obrovský kaktus v Riversidě v jižní Californii.

Kalifornie. Ze států Tichomořských největší a nejdůležitější je Kalifornie, jež zaujímá zhruba území mezi oceánem Tichým a východním úpatím Sierry Nevady. Přesné hranice stanoví na severu rovnoběžka 42., na východě poledník 120. po jez. Tahoe a myšlená přímka od jižního konce Tahoe na jihovýchod po Fort Mohave. Odtud tvoří přirozené hranice Colorado po Yumu, odkud za hranice stanovena jest přímka, vedoucí k Arguelli na pobřeží mořském.

Jižní část Kalifornie, v sousedství Arizony vyplňuje Mohavská poušť, nejrozsáhlejší z pouští amerických o ploše 125.000 km². Většina území jejího, prostého všeliké vegetace, záleží z tvrdé, trhlami proniknuté vrstvy hlíněné, na níž vykvétají soli, bělí se kamenné ssutiny nebo vyčnívají skupiny skalisk, někdy v podobě hřbetů, někdy v mohutných stlumech. Z pouští pronikají četné, příčné průsmyky přes San Bernardino Range do podélných údolí v pohoří vhloubených, jimiž pobřežní řeky vyhlodaly si cestu k moři. Monte Pinos (34° 30' s. š.) zdá se býti uzlem jihokalifornské vysočiny, odkudž jedno pásmo ubírá se k severu (Sierra Nevada), jedno pokračuje podél pobřeží, zachovávajíc svůj ráz až do Kalifornie severní (Coast Range). Největšího vývoje dosahuje Sierra Nevada v Mountu Whitneyi vedle jezera Owenova a v Mountu Shastě na severu. Mezi oběma pásmo, vycházejícími od Mounta Pina, rozvírá se úval v délce asi 750 km, jenž představuje vlastně Kalifornii, zvanou též úvalem řeky Sacramento.

Úval bohatý řekami, potoky a jezery šíří se rovinami, někde stupňovinami, zdobenými porosty dubovými a obdařenými velikou úrodou. Sníh tu padá zřídka; v zimě prší, což způsobuje výhodu, že lze pole zdělávati ještě v dubnu. Pak ale prší opět v červnu, kdy obilí zraje. Od června do září bývá jasno, pročež obilí se sklízí, na poli hned mlátí a odváží do skladišť. Průměrně padá zde o polovici vody méně nežli na pobřeží východním.

Největší řeky kalifornské: Sacramento a San Joaquin R. vlévají se společně do zál. San Pablo. Sacramento přijímá na levé straně kromě četných creeků Bear R. a American R., na pravé straně Stony Creek, Baldwins, Cache, Putah Creek a j. Z poboček San Joaquinu význačné jsou: ze Sierry Nevady Fresno R., Mariposa, Merced, řeka sv. Stanislava a Mokelumne River; s hor pobřežních Cantua Creek, jehož pravý přítok vytéká z jez. Tulareského. Levý břeh San Joaquin Riveru provází několik umělých průplavů, jimiž zavádějí se vody z Cantua Creeku do plodných nížin kolem Charlestonu (Cal.), Central Pointu, Harmoru a j. Jezero Tulareské tvoří samo o sobě vodní soustavu v nehluboké pánvi (121 m), uzavřené na jz. Sierrou del Monte Diablo a na východě jižní částí Sierry Nevady. K soustavě náleží Kings River, Backwood Creek, White River, Posa, Kern River a j. Objem jezera ustavičně se zmenšuje.

Hlubokých lesů je v zemi pouze 18%, lesů nízkých a křovisk 27%, kdežto plochy zdělávané napočítlo se (1900) 12%, z čehož pouze asi sedmina potřebovala umělého zavodňování. Půdy, na níž

pěstuje se ovoce jižní, je na 50.000 ha, kde se pěstuje víno, 53.000 ha, a kde se pěstuje ostatní ovoce, odhaduje se na 130.000 ha. Umě-
lým zavodňováním dosažené žně cení se v Kalifornii na 35 mill.
dolarů. K největším zavodňovacím podnikům náleží zaplavení jez.
Saltonského vodou z řeky Colorada r. 1906. Nejvýnosnější pozemky
rozkládají se při dolním Sacramentu a San Joaquinu, v údolí Santy
Clary, v údolí Napy a Sonomy. Průměrná lidnatost v zemi značí se
číslem 4 na 1 km², v obvodu Zlaté brány čísl 18 až 35, v jižní Ka-
lifornii čísl 5 až 7. Měst, v nichž žije přes 10.000 obyv., stát má
nejméně deset; dvě z nich mají přes 100.000 obyv.

Střední železnice pacifická vstupuje na půdu kalifornskou
u města Verdi, odkudž průmyskem Truckeeským přes Colfax,
Auburn a Sacramento končí v Oaklandu a San Franciscu.
Sacramento (35.000 obyv.) leží při dolním toku splavné řeky Sacra-
menta. Vyvinulo se z bývalé tvrze, již založil Jan Sutters, v hlavní



Skalni ostrov při pobřeží kalifornském.

město státní a čelné ústředí ruchu obchodního a průmyslového.
V kapitolií zdejší knihovna chová 100.000 svazků knih.

San Francisco při výborném zálivu oceánu Tichého vyznačuje
se na pobřeží západním právě tak velikou důležitostí, jako New
York na pobřeží východním. Rozkládá se na severním konci hor-
natého púlostrova, oddělujícího širý oceán od hlubokého zálivu hned
za „Zlatou brannou“, jenž směrem do pevniny se rozšiřuje, podoben
jsa boce Kotorské, malebnými horami obstoupené. Město zmohutnělo
z nepatrného mexického místa, jež r. 1848 mělo asi 500 obyvatelů,
tak že r. 1850 mělo 3500 obyv., r. 1860 již 57.000, r. 1880 přes
230.000, r. 1890 bez mála 300.000 a r. 1900 nad 340.000 obyvatelů;
nyní žije v něm 475.000 lidí. Vytěžené zlato v Kalifornii vyváželo
se hlavně přes San Francisco a obchodní obrat, jenž r. 1854 činil
18 mill. dolarů (3·5 mill. dol. vývoz, 8·5 mill. dovoz), r. 1891 zvýšil
se na 91·1 mill. (40·2 mill. vývoz, 50·9 mill. dovoz). Zamořská do-

prava obnášela r. 1900 okolo 2·7 mill. tun zboží. Z odvětví průmyslových vynikají hlavně raffinerie cukrové, strojovny a výroba chemikálií. Kromě toho hotoví se tu zboží železné, vlněné, bavlněné, kožené, konservuje se ovoce a zelenina, vyrábějí se doutníky. Celkem asi 5%, všeho vývozu unijského prochází zdejším přístavem. R. 1907 lodi přivezly 935.000 tun zboží a vyvezly 800.000 tun, hlavně obilí, zlata a mincí, mouky, vlny, vína a kořalky. Přiváží se káva, cukr a čaj. K osvětlování, ku pohonu pouličních drah a ku potřebě továrni San Francisco používá elektrické síly, jež se převádí sem ze stanic, zřízených při pramenech Yuby Riveru ve vzdálenosti 350 km.

Vypravování o nynějším San Franciscu je pohádkou. Zaniklo r. 1906 zemětřesením a požárem, jenž pohltil majetku za 500 mill. dol., a jenž byl největší, jaký kdy svět viděl. Dvacet osm tisíc budov bylo zničeno, a zdálo se, že desetiletí uplynou, než-li bude lze je znovu postavit. Ale ve dvou letech čtvrtina budov skvěla se v dokonale úpravě a moderněji vystavěna nežli před požárem. Aby se předešlo na příště katastrofě požárem, stavějí se pouze tři druhy budov. V tř. A jsou domy z oceli, kamene a cihel nebo betonu, tak ohnivzdorné, jak jest v lidské moci; do tř. B zařazeny jsou domy ze sesilněného betonu, cihel nebo žuly s nosiči ocelovými; v tř. C jsou domy z cihel, ze žuly a betonu s trámy a krovy dřevěnými. Za okruhem těchto tříd dovoleno je stavěti domy ze dřeva. Dle zpráv stavebního úřadu vystavělo se ohnivzdorných domů 1255 v ceně 57.035.890 dol., dřevěných 8817 nákladem 37 mill. dol. a 4198 domů se opravilo nebo přestavělo nákl. 8 mill. To dalo se v době hanebné korupce v zastupitelstvu obecním, v době drahoty materiálu a přemrštěných cen pracovních. Velikou krizi podánilo se přečkati jednak velikomyslnou podporou národa, jenž daroval 9 mill. dol., jednak pojistným od různých společností, jež obnášelo 190 mill. dol., jednak bohatou sklizní všech přírodnin, jež vydala přes 200 mill. dol. San Francisco zůstává tím, čím bylo: městem u Zlaté brány.

Význam San Francisca spočívá v důležitosti přístavu, v bohatství Kalifornie a zemi přiléhajících k oceánu Tichému. Leží na místě, kam obchodní a válečné lodi celého světa mají přístup. Vystavěno je teď v téže podobě, v které bývalo před požárem. Klikaté ulice starého města vedou opět na všechny strany, a kdo chce někam jíti, nelze mu jinak, nežli s plánem v ruce. Občané nechtěli totiž z půdy ani decimetr darovati, aby město mohlo se stavěti dle výborného návrhu, jež zhotovil architekt Daniel Burnham. Ve čtvrtech, v nichž bydlí umělci a milovníci starožitností, byla všeobecná snaha, aby se zachoval starý ráz staveb, maleb a ozdob mnohdy s velikým nákladem. Budovy veřejné, hotely a domy obchodní předstihují nejmódnějším zařízením všechna města jiná. Ulice obchodní čtvrti mají nyní po obou stranách ohnivzdorné domy s konstrukcemi ocelovými a betonovými. Hotel St. Francis přestál zemětřesení, ale vyhořel tak, že zůstala pouze kostra jeho. Po roce byl opraven, a obecnstvu dáno k dispozici 600 jeho pokojů bohatě vypravených. Pohodlí, kte-



Kearsargeská jezera v národním parku kalifornském. (Údolí Yosemitejské).



Mamuti prameny křemičité v parku Yellowstonském.



Třída palmová v Los Angeles. (Kalifornie).



Emigrant Peak v parku Yellowstoneském.

rého se tu dostává cestujícím, nelze si ani představit. V každém pokoji naléztí lze střevice a krabici s papíry listovními, jež návštěvník může si při odchodu vzít. Všude jsou elektrické hodiny, jichž chodu nikdo ani nepozoruje. Z hotelu Fairmontova, jenž rovněž před zemětřesením byl ochráněn, přehlédnouti lze všecko město. Nejpopulárnějším hotelem býval Palace Hôtel. Pocházel z doby horečného hledání zlata, a osoby, jichž život s osudy Kalifornie jsou spojeny, dlívaly v něm. Palmová jeho zahrada náleží k největším pamětihodnostem, jež cestující tu nalézají. Palace Hôtel také se nesesul, ale již prvního dne zcela vyhořel. Mohutné kamenné zdi jeho ustoupily obrovským konstrukcím železným.

Zvláště pěkně vystavěna je nyní obchodní čtvrť „Downtown“, italská čtvrť s hostinci španělskými a vlašskými, jakož i část čínská, již přibýlo na vzhladu a úpravě.

Frisko*) náleží k nejkrásnějším a nejbohatším městům amerického západu; rovnati může se mu z amerických měst jediné New York, z cizích měst Neapol. Jsouc vystavěno na půdě pahorkaté, má rozkošnou polohu. „Zlatá brána“ a horské pozadí oplývají nejhezčími formami. Lepšího počasí nelze si po devět měsíců ani přát. Vzduch jest ustavičně příjemně chladný; o úpalu slunečním není slechu. Obyvatelstvo složeno je z Američanů, Němců, Francouzů, Španělův a Číňanů, jichž od r. 1880 do r. 1900 ubylo přes 7000. Jednotvárnost amerických měst tu přestává; všude lze zřítí blahobyť, nádheru, bohatství. Co vyrábí Evropa a Amerika, co poskytuje Čína a Japonsko nejvzácnějšího a nejdražšího, najdeme v domácnostech kalifornských boháčů. Přepych v toaletách, v okrasách a ve způsobu života jeví se všude. Snad to přináší společenský mrav ženy příliš vyvyšovati. V domácnostech najiti lze vždy přívětivě přijetí, čímž život zdá se býti srdečnější a důvěrnější nežli jinde ve státech; v životě veřejném vidáme vzdělané Američany, kteří vyznačují se evropskou uhlazeností. Ulice jsou široké, čisté a výstavné, naplněny ruchem obchodním, ale přece klidnější nežli v New Yorku. Úplná volnost slova a jednání patrna je všude. Na křižovatkách uličních přednášejí kočovní agitátoři, reklamní řečníci, kazatelé, učitelé, vůdcové sekt náboženských, filosofové západu. Hrubost a smích jim není odměnou, snášelivost je znakem samostatně vychovaných mass lidových. „Nabob Hill“ sluje nádherná čtvrť, kde bydlí „smetana smetany“ kalifornské, železniční magnáti, olejová knížata, cukroví princí, zlatí vévodové, uhelní baroni a milionová mecenáši. Leč i v jejich nádhře a bohatství ukryty bývají hořké pilulky bolu, jež jim připravují mnohdy nezdravné děti, nevěrné manželky, žaludeční nemoci a přesycení života . . .

V San Franciscu lze žítí dosti levně v hotelech i v domech soukromých. Jeť město, pokud se týče potravin, pravým rájem pro všechny lahůdkáře; nejen les a pole, nýbrž i řeky a moře hemží se užitečnými živočichy, a sady plní se vzácnými plody. Mimo to ze

*) Tak říká se v obecné mluvě San Franciscu.

Střední Ameriky přiváží se sem veliké ovoce jižní, vzácné houby, olivy a koření, jež nescházejí při žádné tabuli. Několik zahrad a velký veřejný sad stávají se shromaždišti měšťanů, kteří ve volné přírodě se v pěkném počasí bavívají. Zvláště oblíbeným místem výletním stal se Cliff House, hostinec, stojící na vysoké skále přímo nad mořem. Tu v rozkošném vzduchu mořském bohatí i chudí oddávají se požitkům, jež způsobují vlny mořské na mělkém, nedalekém pobřeží. V blízkosti hotelu vyčnívají z moře skály, na nichž povahují se stáda tuleňů, jež obecnost se zájmem pozoruje, jak zápasí spolu o místa výslunná, vyjíce a štěkajíce při tom. Tuleni, na něž lovy jsou zakázány, stali se miláčky obecnosti, a mnozí, vynikající silou, barvou nebo velikostí, mají jména, dle nichž jsou každému známi.

San Francisco má universitu, vysoké školy technické, akademii a jiná učiliště. Nové budovy školní zbudovány jsou nákladem 5 mill. dol.; nová kanalisace, nemocnice a budovy soudní pohltily ještě několikrát tolik. Tržnice se dostavují, a knihovny jsou opět oživeny. „Perla západu“, „Královna Tichého oceánu“ skví se jasnějším leskem nežli před požárem, ačkoliv ulice křížují se v pravém úhlu i tu, kde pro příkrost terrainu jsou téměř neschůdné.

Chtěl-li by kdo krajinný charakter Kalifornie poznati, nejlépe učiní, vydá-li se ze San Franciska na cestu k východu, směrem ke Stocktonu a dále do Sierry Nevady. Nejprve dosahuje Oaklandu, vzdáleného od San Franciska 11 km, a pak železnici mezi úrodnými rovinami, posetými zahradami a farmami vstupuje do San Lorenza, Pleasantonu a rovinou po obou březích San Joaquinu, záplavami vodními často navštěvovanou, do Lathropu. Stromů zřítí lze málo; jen tu, kde objevuje se stín, a kde vlhko proniká půdou, rostlinstvo vzdoruje suchu letnímu a podzimnímu. Ze Stocktonu (18.000 obyv.) lze se dáti směrem severním do Sacramenta nebo na východ do Miltonu, Lone a jinam.

Podobně jako kolem New Yorku, kupí se kolem San Franciska četná města, která považovati lze za jeho předměstí, ačkoli mají vlastní správy obecní a ačkoli mnohá z nich oddělena jsou od něho rozsáhlými vodami. Takovým předměstím je Oakland (69.000 obyvatelů), jenž leží při mělkém, východním břehu zálivu uprostřed dubového háje a jen prohlubováním a dlouhými mosty přístavními umožňuje, že velké lodi v něm kotví a zboží vykládají, právě tak jako na jihu přilehlá Alameda (17.000 obyv.), oaklandské venkovské předměstí, jako na severovýchodě Berkeley (13.000 obyv.), vyhlášené znamenitou universitou a odbornými skalami a jako Palo Alto s krásnými a romantickými parky. Oakland dobře lze přirovnati k východnímu Jersey City a Hobokenu na blízkou New Yorku.

V dalším okruhu vynikají Sausalito, Tiburon a San Rafael, Vallejo, Port Costa, Martinez a Benicia při průlivu Karquinesském jako konečné stanice železniční a parolodní živými převozy, rozsáhlými skladišti a prostornými sýpkami obilními a ovocnými. K ochraně San Franciska slouží Fort Mason, Fort Scott

Presidio mimo opevnění na vysokých ostrovech Alcatrazu, Angelu a jinde. Na jihu zálivu u moře prostírají se lázně Santa Cruz a Redwood City, v jichž blízkosti zachoval se háj s duby a jedlemi mezi vavříny, cypřiši a cedry, jimž říkají redwood nebo sequoje. Některé stromy dorůstají prý výše i 75 m a objemu 15 m. Jemně žilkované, načervenalé dřevo jejich hodí se výborně k stavbě. Kromě toho roste tu jedovatá rostlina Oak poison, jejíž vůně člověka otravuje, zdržuje-li se déle v blízkosti její. Ještě jižněji leží Santa Clara a San José (22.000 obyv.) v údolí řeky Santy Clary, odkud lze vypraviti se k návštěvě Lickovy hvězdárny na



Pasadena v Kalifornii.

Mountu Hamiltonu. Okolí města vyhlášeno je bohatými sady ovocným a vinicemi. Ovoce vyváží se z města čerstvé, konzervované a sušené.

Athinsonsko-Topecká železnice (Atlantsko-pacifická) vstupuje z Arizony do Kalifornie u Powellu, proniká územím Pajutů (Pah-Utah), pouští Mohavskou přes Bagdad, Siberii do vysočin v poříčí stepní řeky Mohave a přes Barstow, křižovatku drah, na západ do Mojave, odkud obrací se k jihu a Great Basinem vstupuje do romantického průsmyku Turnerova a přes Santu Susanu, Newhall s petrolejovými prameny při Saugusském průsmyku, končí na jihovýchodě v čarovném kraji, v jehož středu leží Los Angeles.

Ze Santy Susany vychází odbočka ku pobřeží přes Santu Paulu do N. Jerusalema a Buenaventury. Vinouc se rovnoběžně s břehem mořským, míjí četné přístavy, jichž bohatství spočívá ve výtežku přírodnin z moře a z hor, čelících vlnám oceánu od úvalu řeky Santy Clary po Monterey Bay. Tu vyniká Santa Barbara (7000 obyv.), jejíž rejda vždy zůstává západnímu příboji otevřena. Na blízku nalezly se podzemní prameny petrolejové a ložiska asfaltová. Ze Santy Barbary železnice postupuje ku Ptu Concepcionu, ku Ptu Arguelli, přes Santu Lucii do Guadelupu, Nipoma a San Luisu Obispa, odkudž dále lze dostati se do San Francisca tratí podél Salinas Riveru. Z velkých stanic na cestě jmeno-



Hôtel Coronado na blízku San Diega v Kalifornii.

vati jest Palmer při Nacimentu, S. Lorenzo, Solidad, Salinas a při pobřeží Santu Cruz (6000 obyv.) v Monterey Bayi; ve směru dalším trať končí v San José. Jihovýchodně odtud leží New Almaden s bohatými doly rtuťovými; jižně od Ptu Pinosu Monterey, oblíbené letní i zimní místo lázeňské a rybářská stanice.

Město Los Angeles do r. 1880 daleko zůstávalo ve vývoji za San Franciskem; ale když stalo se střediskem výnosného sadařství a vinařství, když v okolí jeho otevřelo se přes 1000 petrolejových pramenův a zaměřilo k němu desatero železničních tratí, počalo dělati překvapující pokroky, majíc r. 1890 přes 50.000 obyv., r. 1900 102.000 a nyní 280.000. Jako přístav slouží městu San Pedro s umělým přístavištěm, v němž mohou kotvit lodi prostřední velikosti;

r. 1901 provezlo se tu zboží ve váze 500.000 tun. Před několika desetiletími byla v okolí Los Angelů pustá, vyprahlá krajina. Tu přišla severní kultura, z pustiny vyvolala prameny, palmy a stromy ovocné zapustily kořeny do vlhké půdy, růže vypíaly se až nad střechy domů, tisíce záhonů zeleniny a květů pokryly zahrady, a život svěží, nádherný rozhostil se na všech stranách. Španěle nerozuměli umění, jímž neplodná země dá se proměnit v úrodný ráj. Tak blahobyť obyvatelstva v Kalifornii nepřipravují pouze zlatá ryžoviště, ale též polní hospodářství a s ním spojené dobytkařství, sýrařství a sadařství. Za letní místo lázeňské slouží Santa Monica. Z měst sady obklopených vyniká zejména Pasadena (9000 obyv.), Pomona (6000 obyv.), na jižní trati pacifické, Riverside (8000 obyv.), východně od Pomony San Bernardino a Santa Ana.

Na nejjižnějším pobřeží kalifornském v pěkné zátoce ukrývá se válečný přístav unijský San Diego (18.000 obyv.), jehož význam roste pěstěním a vývozem jižního ovoce; kromě toho dostává se mu četných hostů lázeňských, kteří se tu v zimě léčivají. Velmi hojně navštěvováno bývá Coronado Beach na ostrově před San Diego Bayem, kde po celý rok lze věnovati se ruchu a rozkošem lázeňského života. Trať od sz vedoucí míjí San Mateo, Las Flores, San Luis Rey a jiná místa, kde všude zdržují se kolonie cizincův, užívajících mořských koupelí a léčivého vzduchu oceánského.

Naproti pobřeží jižní Kalifornie vyčnívají z moře skalnaté ostrovy, jež považovati lze za části pobřežního horstva. Největší, Santa Cruz, má plochy 190 km²; San Clemente o 155 km² vyčnívá 600 m vysoko, Santa Catalina do výše 640 m. Santa Catalina vyznačuje se přístavišti, prameny a studnicemi, čímž nemálo přispívá k zakládání rybářských osad a výletních zátiší. Nejpůvabnějším základem jest Avalon na severovýchodním pobřeží, kde v saisoně lázeňské bývá velice hlučno. Hlavní zábavu výletníkům poskytují vycházky do hor a lovy ryb, jímž návštěvníci ostrovní oddávají se s největší potěchou. Vody oplývají takovým množstvím lososův a jiných druhů, že kořist společností vážívá několik tun. Malý ostrov Santa Barbara o 36 km² a San Nicolas o 40 km² navštěvují stáda mořských lvův a hejna rozličných ptáků.

Jižní železnice pacifická překračuje hranice arizonsko-kalifornské při El Riu (El Rio) u Colorada severně od místa, kde Imperial Canal odbočuje z Colorada a vede na západ Mexikem do Alama Riveru a jezera Saltonského. Trať vede poušti Coloradskou přes Glamis, Old Beach a v délce nejméně 100 km vedle obrovské prolákliny, jejíž dno vyplňuje Salton Sea (—77 m pod hladinou mořskou). Až sem sahal předhistorický záliv Kalifornský. Colorado River vléval se do něho se strany východní a nánosy svými severní část zálivu od jižní oddělil, čímž vzniklo vnitřní jezero bez odtoku a nedostatkem přítoků vyschlo, zanechavši po sobě obrovskou proláklinu. Nyní zavádí se Colorado do původního řečiště, a zavlažovaná půda pilně se vzdělává.

Od Saltonu a Meccy terrain vystupuje a s ním trať železniční.

Záhy objevují se po levé straně San Jacinto Mountains, jimž vévodí Mount S. Gorgonio, objevuje se S. Gorgonio Pass (856 m), stanice Banning, Cabazon, S. Gorgonio a San Bernardino, kde končí spojovací trať San Bernardino-Barstow, pronikající Cajon Passem ve výši 1425 m. Přes Pomonu železnice končí v Los Angelech.

Velice významná trať prochází velikým údolím Kalifornským, jež v délce 750 km a v šířce 60 km toliko na jediném místě je v přímém spojení s oceánem (u Zlaté brány). Trať počíná vlastně v Tacomě washingtonské, prochází úvalem Oregonským a přestupuje hranice Kalifornské v horním toku Klamath Riveru, severně od Yreky. Dále vine se k jihu po záp. úpatí Mtu Shasty a přechází do údolí horního Sacramenta, kde vynikají města Redding, Red Bluff s dřevními skladišti, Tehama, odkud trať se rozděluje a



Avalon na ostrově Santě Catalině.

vede k jihu ve dvou ramenech: po levém a po pravém břehu Sacramenta do hlavního města kalifornského. Cestou míjí Marysville, při stoku Featheru Riveru a Yuby. Východně odtud leží v horách Nevada City, Oroville, Grass Valley City a Quincy, těžebná střediska zlatých rud, podobně jako Sonora, Coulterville a Jackson. Okruh Grass Valley City sám vydal dosud za 100 mill. dol. zlata.

U Sonory nalezlo se nejmohutnější ložisko tuhy. V hloubi 12 m jsou jí vrstvy tak čisté, že třeba je ku použití hmoty malého čistění; v hloubi 18 m je zase tak tvrdá, že se dá brousiti a leštiti. Doly, v nichž se pracuje při světle denním, dávají tuhy průměrně za měsíc 1000 t. Zlato vyskytuje se tu v žilách, pronikajících skalami, nebo jako část pisečné ssuti, jež vznikla zvětřáním křemene a železa se zlatem sloučeného, v náplavech říčních a po stránkách horských. Jsouc

těžší nežli ostatní nerosty, spočívá vždy v nejspodnějších vrstvách náplavů. Původně vypíralo se z písku, uloženého v dutinách říčního dna na západních svazích Sierry Nevady, kde všechny potoky a řeky obsahují ho nějaké množství. Akciové společnosti vyhledávají hlavně starých řečišť, pískem zanesených, do nichž nákladnými potrubími zavádějí vodu, mnohdy v množství tak velikém, že proudy její celé svahy a kopce splachují. Písek a rozdrobená prst chytá se v dřevěných žlabech, v nichž se drahý kov zadržuje a od lehčího materiálu odděluje. Technika tato, „hydraulika“ zvaná, zlepšila se monitory, jež vodu na svahy horské s neobyčejnou prudkostí a ve velikém množství vyhánějí a v brzku ohromné plochy půdy rozmělnují. Také se pozoruje, že písek s hor takto splavovaných tu a onde usazuje se v rovinách a zanaší úrodné pruhy země, na nichž pak nic neroste. Ale kovy mají v Kalifornii historickou přednost; těžbě jich nic nemůže překážeti.

V blízkosti ryžovišť nalezlo se vždy zlato rudné, a dobývá se ho způsobem hornickým. Ruda prodává se do vzdálených hutí na tuny nebo se z ní zlato na místě amalgamováním vy-



Pět tun ryb, chycených udicemi při ostrově Santé Katalině.

lučuje. Tuna kalifornského křemene dává průměrně zlata za 60 až 62 K, někdy za 200 až 250 K. Křemen se roztlouká na prach, míchá se rtuť, jež se zlatem se váže a klesá na dno nádob, v nichž snadno se zadržuje. Rtuť se pak ve zvláštních kotlech vypařuje, v trubících ochlazuje a znovu uschovává; zlato zůstává ryzí.

Ze Sacramenta trať míří zdělanou rovinou do Stocktonu, Oaklandu a San Francisca. Ze Stocktonu přijíždíme do Modesta při ř. Taulumne (Tuolumne dle Stieler), do Merceda, kam vedou ještě jiné dvě trati, a do Fresno City (12.000 obyv.), nejdůležitějšího místa v Kalifornii mezi Střední a Jižní železnici pacifickou. Před nedávnem údolí Fresno bylo ještě pustou, suchou krajinou bez kapky vlhkosti, jedinou plání, pokrytou solnými látkami, na níž nebylo lze žítí zajícům ani myšem. Ale přišli osadníci a krajinu počali zavodňovati. Až dosud zavodnili 640.000 ha půdy, již vysázeli révou vinnou, čímž vznikly tu největší vinice na světě, jejichž úroda obrací

se k výrobě hrozin pro potřebu vši Ameriky, zejména Ameriky východní. Na podzim mnoho km² půdy kryjí dřevěná lešení, na nichž se suší hrozinky, zvláště druhy bez semen, jež byly sem přivezeny z Řecka. Žně hroznové trvají obvykle 14 dní, a 14 dní vyžaduje sušení. Ku práci sjíždějí se vlaky Číňanů, Japoncův a Indiánů horských, kteří práci rozumějí a správně ji vyřizují. Před málo lety bylo lze všecku obec (900.000 ha) koupiti v ceně 15 h za 1 ha. Nyní půda má cenu se sady a plody 300.000.000 K. Rozsáhlý vodovod zavodňuje dle potřeby 250.000 ha do výše 30 cm. Ročně prodává se hrozin za 72.000.000 K. Z úrodného kraje tohoto železnice ubírá se rovnými stepmi do Tulare a Bakersfieldu, nedaleko průsmyku Tehachipiského. Bakersfield znám je trhy na obilí a vlnu; nově objevené prameny petrolejové přivodí mu v brzkú čestné místo mezi městy Kalifornskými.

Při pobřeží sev. od 40. rovnoběžky vynikají obchodem dřevním a pilami Eureka (8000 obyv.) a Arcata v Humboldt Bayi. Při trati, vedoucí od San Francisca na sever ku Clear Lake, jmenuvati jest Middletown s doly rtuťovými, Santu Rosu (6000 obyv.), Petalumu, Sonomu a Napu, pověstné sadařstvím.

* * *

Mezi obyvatelstvem kalifornským pozorovati lze lidi původu germánsko-evangelického a keltsko-katolického, za nimiž zůstává prvek anglo-americký. A všichni tito obyvatelé různého původu spojili se proti Číňanům ve všeobecné nenávisti tak, že jim pobyt v zemi ztěžují a výjimečnými zákony vzrůst jejich znemožňují. Číňanům nedostává se politických ani občanských práv, není jim dovoleno ani proti bělochům svědčiti. Proto však přese všechno nabývají mnozí z nich obchodem, zemědělstvím a ryžováním zlata blahobytu i bohatství. Malou sílu těla svého oproti bělochům a černochům nahrazují ustavičnou prací, bezpříkladnou trpělivostí, pilí a snaživostí. Kde jim lze, chápou se práci na polích, v továrnách, v dolech, na vodách, všude. I jako kupci a lékaři vystupují v Kalifornii. V požadavcích jsou skrovní a čeho potřebují, berou ze své domoviny. Mnoho vyrábějí, ale málo potřebují.

Vzdělání Číňanů je menší nežli spoluobčanů jejich ostatních; žijí v úplné odloučenosti a nejméně se starají o politiku a o zřízení státní. Jsou prý nečisti a plní hmyzu. Jako rození podloudníci zabývají se hlavně prodejem oblíbeného opia. Poněvadž snaží se vynikati chytrostí nad bělochy, jsou nedůvěřiví a vždy k úskoku připraveni. Nemají úvěru, a bělochům platiti jest jim vždy hotovými. Hry o peníze milují vášnivě. K chleboďárcům neznají oddanosti; nabízí-li jim kdo o půl dolaru měsíčně více, následují ho a předešlému zaměstnavateli ani toho neohlašují. O významu, důležitosti a svatosti přísahy, povinnosti a pravdomluvnosti nemají tušení; nesvědomitost jejich ve výpovědech soudních je neuvěřitelná. Následkem oho nemohou dosíci práv, když vznešenost přísahy a čestného slova

tak porušují. Rodinného života mezi Čiňany Kalifornskými není, poněvadž je tu málo Čiňanek, a které sem přes moře přijíždějí, zapadají do různých brlohů čínské čtvrti. Strach před nimi rovná se strachu před cholerou, poněvadž bývají to bytosti, jichž se za oceánem rádi zbavili.

Navštěvovatelé čínské čtvrti v San Franciscu s hrůzou popisují pobyt v těsných jeho příbytcích, tajných zákoutích a podzemních brlozích. Jest nebezpečno pohybovati se tu bělochu osamělému, bez průvodu policejního nebo bez průvodu některého zámožného a vzhlasného Čiňana v úzkých ulicích, vysokých, temných domech a zvláště v místnostech kuřáckých, kde shromažďuje se nejnížší třída žlutých chudasů. Všude je plno špíny, zápachu po kouři opiovém a po oleji, jimž kuřáci zvlhčují tabák; všude šíří se matné světlo papírových svítilen, a hýbou se tajemné, copaté postavy, tiše kráčející po plstěných střevicích s nejodpornějším pohledem v oku, jimž obdařují bělocha. Každý druhý dům má hernu, v níž dělníci hrou v kostky problíjejí vydělaný peníz, otravují se dýmem opiovým a požitky opilých, ohyzdných a zpustlých Čiňanek.

Hostince, v nichž shromažďují se bohatí Asiaté, jsou zařízeny s neobyčejným přepychem a osvětlovány mnohými svítilnami. Podávacky čaje mají obličejе purpurově natřeny, nohy těsně ušněrovány, hrají na loutny a huhňavým hlasem doprovázejí zvuky strun podivnými melodiemi, jimiž rozohňují hosty. V mnohých domech Čiňanů bývá pospolu v jediné místnosti jako ovec; není tudíž divu, že i zločiny se tu stávají, jichž vinníci nejednou unikají rukám spravedlnosti. V době nejnovější bojuje se proti zlu, vyplývajícimu z čínské čtvrti tím, že úředně se stanoví, kolik osob smí bydleti v malých příbytcích.

Až národnostní a plemenné nesrovnalosti mezi Germány, Kelty a Mongoly přestanou, Kalifornie dosáhne vývoje, jenž jí přinese nejskvělejší budoucnost. K věci této Bayard Taylor poznamenává: „Synové Kalifornie mají rozhodně přednost před dětmi států Východních. Nikde nelze viděti obličejů růžovějších, zdravějšího a krásnějšího vzhledu nežli zde; silná, půvabná a temperamentní mládež vyrostle jistě v podivuhodné typy mužského a ženského rodu. Láska k vlasti není umělá, nýbrž je vrozená a vytrysklá z modrého nebe a žlutých pahorků, na nichž rodí se vážné, štedré a svobodné plémě, prostě hrubosti a sprostoty. Když dýchal jsem sladší vzduch, nežli je ten, jenž otvíral medná ústa Platonova, a když jsem spatřil přívětivější údolí nežli je Tempe a údolí Eurotu, když jsem se podívoval Mountu Shastě, jejíž téměř daleko převyšuje olympský trůn Jupiterův, nabýval jsem přesvědčení, že by se příroda zapřela a člověk změnil svou přirozenost, kdyby nezrodilo se tu opět plémě, jež povoláno jest v umění a vědách závoditi se starými Řeky.“

Také v Kalifornii zřízeny jsou indiánské rezervace, v nichž ruďoši žijí po svém způsobu. Při ústí Trinití Riveru do Klamathu Riveru upravena byla rezervace Hoopa Vall.; severně od Clear Lake Round Vall. ind. res., východně od jez. Tulareského Tule

River ind. res. a v Kalifornii jižní mezi oceánem a Saltonským jezerem četné rezervace drobné. Vojenská rezervace umístěna je západně od jezera Ovenova vinou se po východním úbočí Sierry Nevady od nejvyšších hřebenů po železniční trati, vedoucí z Candelarie (v Nevadě) do Independence a Keeleru.

Nejdívočejší scenerii přírodní najiti lze dosud v parcích, jichž Kalifornie si zachovala hojně. Pověstným se stal Národní Park Yosemiteký západně od Mona Laku, General-Grant National Park a Sequoia National Park, západně od jezera Ovenova, na záp. svazích Sierry Nevady.

Do údolí Yosemitekého upravena jest v naší době pohodlná silnice, 25 km dlouhá, již zkracuje se značně bývalá cesta turistická do Wawony v délce 120 km. Ale přátelé krásné přírody volivají raději cestu dřívější, plnou divokosti a neporušených útvarů, jaké najiti lze málokde. Již Ahwahnee (Údolí vysoké trávy) poskytuje oku pozorovatelu potěchy. Po stránkách pasou se stáda dobytka a zelenají se houštiny chaparelové, z jejichž bobulí připravuje se chutná zavařenina a oblíbený nápoj. Do Big Oak Fiatu jede se 40 km podivuhodnými lesinami, stinnými, chladnými, bez prachu, jako parkem. V pravo i v levo ukazují se místa, k nimž víří se různé vzpomínky na osoby a příhody jejich v dějinách oregonského osadnictví. Big Oak Flat záleží nyní asi ze 30 domků, obydlených nemnohými obyvateli, kteří těží více z pověsti osady jako velikého naleziště zlata, nežli ze skutečné důležitosti. Cizinci rádi přicházejí sem v místa, kde nalezené kusy zlata vážívaly se na vahách kupeckých. Jízda pralesem vonných jedlí a cedrův a zvláště houštinami kapradin, křův manzanitových, jichž větévky dosahují až k samým povozům, po kobercích různě barevných květův a smaragdových plochách travních, náleží k nejkrásnějším požitkům turistickým, jichž může Sev. Amerika poskytnouti. Největší atrakcí jsou zajisté sequoje v háji Mariaposaském, mající každá zvláštní jméno. Sequoje „Columbie“ má 108 m výšky. Grizly Giant má nesmírný objem; jedna z jeho větví ve výši 30 m dosahuje tloušťky sedmi m. Stromy Wawonou a Kalifornií lze projíti jako branou. Sequoje nerozšířily se příliš daleko od své původní domoviny; mladé stromy vždy objevují se v bezprostřední blízkosti staletých příbuzných.

Vysoké vodopády a kolmé, žulové stěny údolí nestejně širokého zdají se býti dílem bohův; život lidský zdá se býti okamžikem oproti časům, jež převalily se přes žulové hmoty. A tu cestovatelé v úžlabích skal trhají jahody, na březích průhledných vod Mercedu zdobí se něžnými květy a v šeru pozorují jasné body elektrických svítilen v malé vsi. Jak nepřirozeně a rušivě znějí tu melodie hotelových orchestrů v šum nesmrtelných sosen a v posvátný hukot nedalekých vodopádů!

Ozdobou údolí Yosemitekého je Glacier Point, s něhož naskytá se uchvacující pohled. Stezku na jeho temeni přejíti mohou pouze lidé, kteří nemají závratí, neboť je úzká, má sklon 20° a vine se nad propasti více než 1000 metrů. Jediný chybný krok dovede

člověka přivést na věčnost. Eagles Peak je typický klikatými cestami, Clouds Nest poskytuje největšího rozhledu a požitků z vrstev sněhových. „Krásy údolí Yosemitekého nelze fotografovi ani malíři zobraziti. Lesk a hru barev, jas ovzduší, světla a stíny, jež zahalují nebetyčné skály, třpyt vodopádův a ohromnost veškeré přírody nikdo nenaznačí. Báječnou šeď žuly a fialovou modř horských pozadí zřítí lze jediné v údolích zdejších.“ (Pavla Jakobsonova.)

Oregon. Severně od Kalifornie po řeku Columbii, od oceánu na západě po Snake River a po 117.^o z. délky na východě rozkládá se Oregon, území vlastnostmi povětrnostními, terrainem a poměry přírodními Kalifornii velice podobné. Západ náleží pohoří Kaskadovému a Pobřežnímu, východ planině Columbijské.

Oregon byl zorganizován jako unijské territorium r. 1848, když



Astoria v Oregonu.

po smlouvě s Anglií hranice jeho posunuly se po 49. stupeň s. š. Již r. 1832—35 N. I. Wyeth z Massachusettsu založil na ostrově v řece Columbii pod Vancouverem obchodní a rybářskou kolonii, jež se však neudržela, a obyvatelé její přestěhovali se do údolí Willamette a vzdělávali půdu. R. 1845 M. T. Simmons dal vznik kolonii Tumwateru jižně od Olympie, kde na pilách řezaly se obrovské kmeny z lesů v krajině Puget Sundu. Později osadníků přibývalo, povstaly v příhodných zátokách Steilacoom, Tacoma, Port Townsend a Seattle. Obyvatelstva r. 1850 bylo v Oregonu, k němuž náležela část Idaha a Montany, 13.294; koní 8000, skotu 42.000 kusů, ovec 15.000; obilí urodilo se 60.000 hl pšenice a 20.000 hl ovsa. R. 1859 stal se Oregon státem; r. 1860 měl 52.000 obyv., po deseti letech 91.000, r. 1880 již 175.000. Téhož roku chovalo se v Oregonu 124.000 koní, 416.000 kusů skotu a 1·1 mill. ovec. Pil bylo tehdy 228.

Nynější těžišťe vzdělání a života hospodářského spočívá v západní polovici státu, a to v údolí mezi pohořím Pobrežním a Kaskadovým, jež zaujímá plochy na 20.000 km². Větší část povrchu územního dosahuje výšky mezi 300 až 1500 m; úplně neplodné půdy a lesů je v Oregonu poměrně více nežli v Kalifornii. Lesů hlubokých, v nichž jedle Douglasova vyskytuje se nejhojněji, počítá se 34% vší plochy; lesa nízkého 28%, půdy vzdělavatelné 5% (asi 1·3 mill. ha), z čehož obilím, píceinami, zeleninami a ovocem bylo pokryto 1·8% (asi 440.000 ha). Z toho skoro třetina pozemků byla zavodňována uměle.

Územím státu Oregonu proniká na severu (po levém břehu Columbie) odbočka Severní dráhy pacifické, uchylující se od Pasca ve Washingtonu k jihu do Walluly a Umatilly v Oregonu. Míjí Arlington, The Dalles, Portland a rovnoběžně s řekou blíží

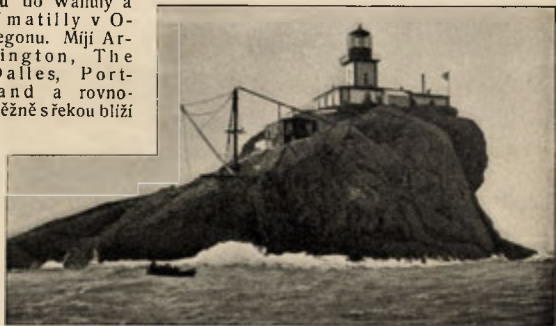

Světlárna Tillamookská blízko Sea Side, Oregon.

se oceánu, jehož dostihuje v Astorii. Jiné rameno vstupuje ve směru severním opět do Washingtonu a končí v Olympii.

Portland (założený 1843) leží 20 km od stoku Willamette s Columbií a po náležitě regulaci řeky je přístupen mořským lodem značné velikosti. Roku 1894 lodi přivezly a odvezly celkem na 400.000 tun zboží; r. 1901 již 700.000 tun. Vývoz, jakož i průmyslová činnost dotýká se hlavně výrobků dřevěných, obilí a rybích konserv. R. 1850 žilo v něm 800 osob, r. 1870 teprve 8000; po vystavění Severní dráhy pacifické však vzrostl počet obyvatelstva na 46.000, r. 1901 na 90.000, nyní na 110.000 hlav. Astoria po vystavění hráze (7·2 km dlouhé) při ústí Columbie poskytuje bezpečí největším parníkům námořním. Má 8000 obyv. a silný vývoz obilí a ryb.

Při trati z Portlandu na jih vlak dojíždí Oregonu City, kde

Willamette tvoří obrovské vodopády, jichž veliké síly používá se v různých podnicích průmyslových, Salema (45° s. š.), hlavního města (4000 obyv.), Albany, Eugene City, Roseburgu a Ashlandu při vzestupu do Siskiyou Mountains. Odbočka z Albany směřuje na východ přes hory do Bentleye při řece Des Chutes, odbočka západní otvírá cestu do nitra země od pobřeží z Newportu.

Ve východním Oregonu, v němž lidnatost je značně nižší nežli na západě, bohatším příznivými poměry přírodními, železniční trať přepíná od Umatilly přes Pendleton Blue Mountains a vstupuje do území hornického, v němž Baker City (7000 obyv.) při Powder Riveru se vyvinulo jako třetí město státní dle počtu obyvatelstva.

Na pobřeží tichomořském význačná jsou kotviště: při ústí Rogue Riveru Ellensburg, v Coos Bayi Empire City, při ústí



Jezero Kraterové s části ostrova Wizardu.

Siuslawu Florence, při Yaquině Newport, v Tillamook Bayi Tillamook a Hobsonville. Od Tillamook Baye po ústí Columbie provází pobřeží řada mohutných skal, o něž láme se hlavní síla oceánských vln. Obrázek náš představuje světlárnu Tillamookskou na černé skále blízko Sea Side při 46° severní šířky.

Indiáni oregonští soustředili se nyní v rezervaci Warm Springu na východních svazích pohoří Kaskadového při 45. rovnoběžce, v Klamathské při jezeře Klamathském, v Grande Ronde v horách Po-břežních při pramenech Yamhill Riveru a v rezervaci Umatillské v Blue Mountains při trati Umatilla-Huntington.

Západně od Klamathské rezervace šíří se Crater Lake-National Park, jehož přírodní krása vyrovnává se kráse údolí Yosemitekého a v mnohém i Parku Yelowstonskému. Středem podivu stalo se jezero Kraterové, jež vzniklo dle Dillera sřícením sopečného temene

hory Mazamy, druhdy stejně vysoké jako Mount Shasta. Jezero má tvar kruhu, vroubeného stěnami andesitovými a rhyolithovými zvýši 300—600 m. Hladina jezerní leží 2050 m nad mořem. Ostrov Wizard uprostřed něho, asi 250 m vysoký, považovati lze za temeno ohromné sopky. Také je pravděpodobno, že okolí jezera Kraterového v době čtvrtohorní a ještě po ní bylo sopečně činné, neboť veliký počet lávových proudů přetekl tehdy z ohnivých jicnů přes ledovcové pruhy.

Washington, poslední stát unijský na severozápadě, oddělil se od Oregonu r. 1853. Tehdy žilo v něm 12.000 obyv.; r. 1870 měl



Vodopády řeky Spokane, Wash.

24.000 lidí, r. 1880 již 75.000. Téhož roku koní napočtlo se 46.000 kusů, skotu 135.000 kusův a 300.000 ovec. Průmysl týkal se hlavně úpravy dříví, již sloužilo 37 pil.

Půda jako v Oregonu je více vysočinou nežli nížinou. Nad 1800 m povýšeno je 1500 km², nad 1500 m pouze 4700 km². Za to pahorkatiny a nížiny do 500 m šíří se po ploše nejméně 100.000 km². Následkem toho jeví se ve Washingtonu větší schopnost vzdělávání půdy a ještě mohutnější vzrůst lesů nežli v Oregonu. Pralesů páchí se dosud na 55° vší půdy, houštin a lesů nízkých 21%, orné půdy 8% (1.4 mill. ha). Průměrná lidnatost 4 na 1 km² stoupá na pobřeží Puget Sundu a při dolním Snake Riveru, jakož i při východních hranicích i na 7 a 8; čtyři města mají přes 10.000 obyv.

Největší výše dosahují horstva, seřazená ve směru 122. poledníku; od jihu počínajíc, pozorujeme skupinu velehor kol Mtu St. Heleny (2972) a Mtu Adamsu (2917), kol Mtu Rainieru (4376) a na severu kol Mtu Bakeru (3290) a Mtu Skomekanu (2560). Olympie Range zdvihá se v Mtu Olympu do výše 2480 a v Mtu Constance do výše 2370 m. Vysočiny severovýchodní dosahují výše 2105 m. Největší řekou ve státě je pohraničná Columbie (z Britské Columbie) s přítoky Touchet Riverem, Snake Riverem, Spokane, Colville a Pend d' Oreille Riverem; na pravém břehu připojuje se Okinakane, Wenatchee a Cowlitz. Do Puget Sundu mizí řada malých, ale vodních řek, pronikajících lesnými úvaly, leckde téměř netknutými.

Pravý význam tohoto státu ukázal se teprve po otevření Severní železnice pacifické, otvírající východu brány bohatého západu. Železnice pacifická probudila dřímající tu síly přírodní ku prospěchu státu a lidstva. Opustivši Coeur d' Alénskou prairii, směřuje nejdříve k městu Spokane (38.000 obyv.) při stejnojmenné řece uprostřed úrodných polí, kde vodo-

pády (pospolu 45 m vysoké) poskytují síly pro osvětlování a pro závody průmyslové i dopravní. Město vynikalo od r. 1872 obchodem a průmyslem dřevným, ale nedostatkem lesů v nejbližším okolí pozbývá v té pří-



Cowboyové závodi ve vrhu lasem.

čině důležitosti. Za to kvete v něm obchod obilní; trhy na dobytek a vlnu jsou velikolepé. Také rud mnoho se tu a v okolí těží a taví. Sedm železničních tratí soustřeďuje se ve Spokane, jež r. 1890 mělo 20.000 obyv. a r. 1900 již 37.000.

Až sem a ještě dále za hranice států Spojených, do Columbie, honivali cowboyové, pastevci a hlídači stád na prairiích, zástupy skotu a koní z Oregonu a Wyomingu. V době dopravy železniční neděje se doprava dobytka v takých rozměrech a tímž způsobem jako dříve na vzdálenosti, k jichž překonání bylo potřebí mnoha neděl, ale romantický život cowboyů ještě nezanikl. Kde je kraj způsobilý chovu dobytka, dosud tito představitelé mužských ctností a bezmezně odvážlivosti jezdí na koních kolem stád, mají zvláštní oděv, dobře střelí a umějí svízelným životem odolávat. Pokud bylo jim bojovati s Indiány a býti na strážích proti jejich přepadům, cowboyové byli hrdinami amerických krajů; nyní ukazují se osmahlé tváře jejich a způsob života na pohostinských výpravách rudochů po mě-

stech Nového i Starého Světa. Že i ženám bylo a jest žíti jako cowboyům, jest samozřejmo; jsouce mužům nápomocny při dopravě dobytka, nejednou sedí v sedle celé týdny. Takových však žen (cowgirl), o nichž básníci píší, ve skutečnosti již není. Jako praví synové pustin a nepřekonatelní jezdci dávali na odív jezdecké umění své a dovednost ve výcviku koní při slavnostech a dostizích, k nimž sjížděli se příslušníci stavu z velikých dálků. Laso v rukou cowboyových je předmět nezbytný a odpůrcům velice nebezpečný.

Dále na jihozápad trať vede plání řeky Columbie mimo Sprague v jezernaté krajině, u Pasca přechází na pravý břeh Columbie a podél Yakimy, územím yakimských Indiánů do Ellensburgu, končíc v Tacomě (102.000 obyv.). Ve stanici Franklinu odbočuje se-



Vysoká škola v Tacomě. Wash.

verní rameno trati do Seattle, jiná do Everettu (8000 obyv.) a přes Snohomish do New Whatcomu a dále do Vancouveru. Z Tacomy snadné je spojení s Olympií, hlavním městem státním. Jiná odbočka Severní dráhy pacifické vede ze Spokane směrem západním podél Wenatchee R., Stevens Passem do Snohomishe a Everettu. O železničním spojení Oregonu s městy při Puget Sundu hovořili jsme ve stati předešlé.

Tacoma má přístaviště vhodné i lodem velikým. R. 1870 byla vsí s několika pilami a 73 obyvateli; r. 1880 žilo v ní 1100 duší. Když se stala konečnou stanicí železnice pacifické r. 1890, stoupl počet obyvatelstva jejího na 36.000, r. 1900 na 38.000. R. 1904 měla 12 velikých pil, 5 mlýnů na obilí, tavinu a silný vývoz dříví a mouky do San Francisca, Japonska a Číny. Seattle (250.000 obyv.) mělo



Vnitřek indiánského domu (Arizona).

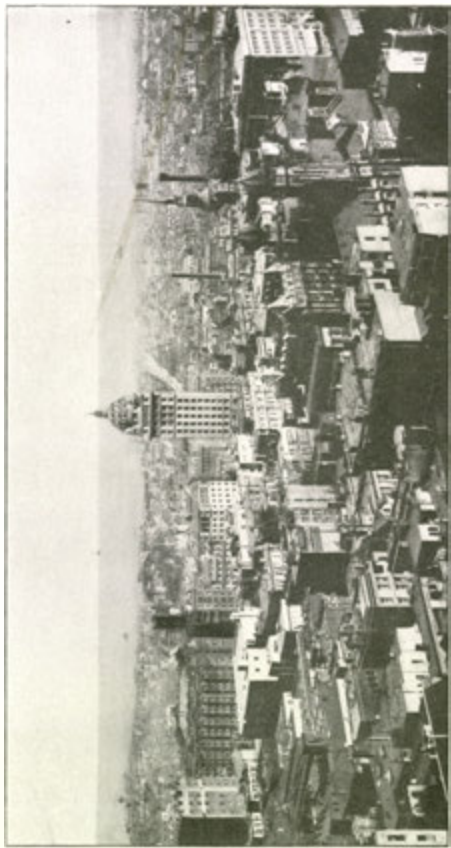

San Francisco.



Vernal Falls v národním parku Yosemiteckém.



Mirror Lake. (Yosemite).

r. 1870 teprve 1100 obyv., r. 1880 asi 3500, r. 1890 na 43.000 a r. 1900 již 81.000, v posledním desetiletí značně předstihnouši Tacomu. R. 1889 město vyhořelo, ale požár ve vzrůstu ho nezarazil. R. 1902 mělo již veliký podíl na všeobecném ruchu obchodním, jenž z Puget Sundu obrací se do východní Asie a Aljašky (vývoz cenil se na 19·5 mill. dol.). Vývoji města pomáhají blízké doly uhelné a vodní síla vodopádů Snoqualmieských, jež pohání 14 pil, 6 mlýnův obilních, stroje v osmi továrnách na úpravu masa, v sedmi továrnách na konzervování ryb a různé strojovny. Dopravu do zázemí podporují některá blízká jezera, jako Washingtonovo, Unijské a j. V Seattle shromažďuje se zlato v Aljašce vytěžené, rudy a dříví z Washingtonu. Universita a jiné školy vysoké dovršují vzdělání obyvatelstva.

Olympia, rozložená malebně po svazích, sklánějících se ku Puget



Seattle. Wash.

Sundu, r. 1890 měla 4700 obyvatelů, jichž počet zmenšil se r. 1900 na 3900 duší. Je sice malým lodem přístupna, ale vývoj její nemá valného významu. Everett, New Whatcom při Possessionu Sundu, v blízkosti rudného Monte Crista, Port Townsend a Port Angeles v úžině San Juanu de Fuca zůstaly přístavy malými, ale rybářstvím a vývozem dříví důležitými. Celkem vyvezlo se r. 1907 Puget Sundem 7,491.000 tun zboží, přivezlo se ho 7,374.000 tun.

Na pobřeží tichomořském v Shoalwateru Bayi leží South bend, spojený železnici s Chehalisem a Olympií, v Gray's Harboru Aberdeen, vývozní přístav dříví zpracovaného i nezpracovaného, na sev. pobřeží půlostrova Olympijského Seguin a Port Discovery. Naproti ústí Willamette do Columbie leží Vancouver, jenž býval druhdy nejdůležitější stanicí a pevností Hudsonbayské společnosti; nyní lze jej považovati za předměstí Portlandu. Z Vancouveru vede trať do Kalamy a do Olympie. Při hranicích washingtonsko-ore-

gonských, východně od stoku Snake Riveru s Columbií v území úrodném, na severozápadním úpatí Blue Mountains vzrůstá pod ochranou tvrze Walla-Walla město téhož jména jako křižovatka pěti železničních tratí. R. 1890 napočtlo se v místě 4700 obyv. r. 1900 již 10.000.

V státě Washingtonu Indiáni srazili se v několik území, z nichž největší je Col-

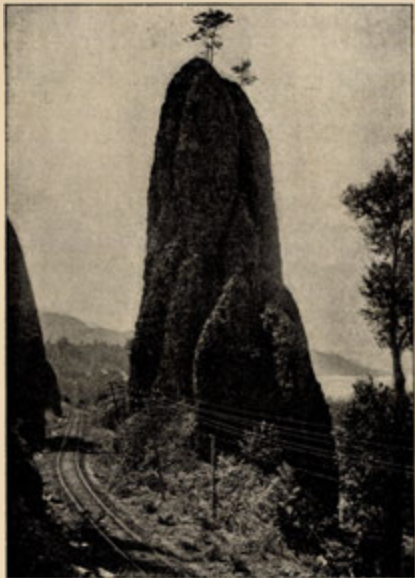

Sloup Herculův při Severní železnici pacifické. Wash.

ville ind. res. servace na severovýchodě, Spokane ind. res. vedle ní a Yakima ind. res. při 46.^o s. š.; oceánu Tichého dotýká se ind. res. Quinault s Portem Greenville a poblíž mysu Flattery Makah ind. res. Ale i zde volně žijících Indiánů ubývá. Stanůkožených akorových, známého indiánského kroje, podivných zbraní a různých charakteristických předmětů, rudochům nezbytných, jako jsou: kalumet, wampum, tomahavk, kopí a šipy peřím zdobené, sáček na léky, skalpy, mokasíny a lovecký oděv z měkké

kůže jelení a sobí, mezi nimi skoro ani nespátříme. Přízpůsobují se životem Evropanům a nabývajíce vzdělanosti ve školách moderních, v nejmladší generaci značně se od předků svých liší. Žádný jazyk na světě nepodobá se jazykům indiánským. Indiáni často v sousedství si nerozumějí. Někdy hovoří jedním podřečím pouze několik osob. Vyhyňou-li členové kmene, mizí též jazyk jejich; proto cestování mezi nimi, šíření náboženství a postup věd jest velice ztížen.

Severní železnice pacifická (r. 1883 ukončená) vede jako železnice Střední nejrozmanitějším terrainem: po rovných prairiích, hlubokými lesy, přes hory, jichž temena čnějí nad čáru sněžnou, po stěnách propasti, tunely ve výších nadoblačných a kraji neosídlenými, pustými nebo pečlivě zdělávanými. Majíc tutéž důležitost jako železnice Střední, aby sblížovala dva oceány, poskytuje kromě rychlé dopravy i všelikého pohodlí. Nemůže se v západní své části vlaky svými rovnati vlakům „Congressional Limited“, spojujícím New York s Chicagem a „Pennsylvania Special“ na téže trati, ale luxus a komfort vlaků je takový, že obchodníkům, kteří jsou zvyklí i po cestě práce vykonávati, lze agendu pohodlně vyřizovati. Unavený člověk může ve vlaku užíti i koupeli, dáti se oholiti, obědvati, kouřiti a na platformě posledního vozu potěšiti se pohledem na rozkošné krajiny, jimiž vlak uhání, zvláště v státu Washingtoně. Není-li příznivé počasí, cestující může si zajíti do salonu kuřáckého pročíst noviny a pobavit se se společností hraním v karty, hrou na klavír nebo čtením nejnovějších románů z malé vlakové knihovny. Černí sluhové jsou ihned k službám, zavoláme-li je zvonkem elektrickým. Je-li cestující obchodníkem a má dopisy vyřizovati, lze mu dovolati se stenografa, jehož služby bezplatně jsou mu k dispozici, jakož i psací stroje a tiskopisy, nákladem železniční společnosti vydané. Pak může usednouti v kavárně a oddati se sladké nečinnosti. Na noc sluhové proměňují pohovky v postele, a komu lomoz kol není nepříjemný, může klidně se vyspati, ranní koupeli se občerstviti a o 9. hodině ranní pln svěžesti a síly obchodním záležitostem opět se věnovati. Dámy mají samozřejmě kupé pro sebe, a v jídelně jsou i stoly upraveny pro osoby jednotlivé. Zařízení vozů v pravdě dosáhlo mezi pohodlí dosažitelného.

d) Territorium Aljaška.

O poznání Aljašky přičinili se zástupci různých národů. Od západu přišli Rusové, od východu Angličané, od jihu odvážní muži různého původu, kteří si obrali za úkol prostudovati pevninu až ku pobřeží oceánu Tichého. Leč Američanům příslušejí přece největší zásluhy o to, že osvětlili poměry země a na cenu její ukázali. Podnikavost, bezohledná touha po bohatství a zisku byly další příčiny, proč v málu letech Američané pronikli všecku zemi na severozápadě pevniny až ke krajinám točným. Na vědeckých výzkumech největší podíl měl W. H. Dall, J. E. Spurr, F. K. Schrader, V. Hayes, R. C. Mc Connell a j. Ti všichni potvrdili všeobecné mínění, že jednotlivé části aljašských Cordiller jsou ve spojení s členy Cordiller Kanadských a tak nejsevernějším článkem vší cordillerské soustavy.

Pozorujce dějiny Aljašky, poznáváme, že Rusové začali v kolonisaci nejdříve. Ještě nyní objevují se leckde v pobřežních osadách zbytky staré kultury ruské. Zvláště významné památky jsou kostel v Sitce a starožitnosti v tamějším museu. Car Petr Ve-

liký poslal do končin těch Dána Beringa; později zkoumal tu Grosdev a zahrán byl bouří do zátoky Nortonovy. R. 1788 Rusové Aljašku formálně zabrali. Ač silný obchod provozovali, přece území se vzdali. Dne 18. října 1867 před residencí guvernerovou v Sitce při hřmění děl vztyčena byla hvězdná vlajka americká. Tehdy bylo mnoho Američanů, kteří nesouhlasili s koupí Aljašky; a generálnímu tajemníku Sewardovi, původci podniku, bylo nejednou čin ten obhajovati. Nynější pokolení smýšlí jinak, neboť ví, že Aljaška dala za málo let státu za 125 mill. dol. zlata, za 80 mill. dol. kožišin bobřích, vydřích, kuních, liščích, medvědích a za 96 mill. dol. ryb. Je to pěkný úrok,



„Switch Back“ na Severní trati pacifické. Wash.

uvážíme-li, že akr půdy byl za 2 centy. Při tom nutno uvážiti, že známy jsou pouze horní vrstvy povrchové, v nichž se lidstvo po kovech shání; vnitřek dosud je nedotčen, ač se ví, že v něm spočívá veliké množství uhlí, mědi, petroleje, osinku, olova, stříbra, cínu, sádrovce a mramoru; rovněž lesy smrkové, borové a cedrové mají velikou cenu. Aljaška může uživit 3 mill. lidí.

Z hor aljašských a pobřežních nejmohutněji vystupují „Alpy Eliášské“ v Mountu Crillonu 4848 m, v Mountu Fairweatheru 4662 m, v M. Cooku 4200 m, Vancouveru 4776 m, Augustě 4244 m, v hoře sv. Eliáše 5495 m a Loganu 5950 m. Dříve nežli I. K. Russell (1890 a 1891) a princ Ludvík Savojský (1897) provedli odvážné výzkumy

hory sv. Eliáše, věřilo se, že je činnou sopkou. Ve skutečnosti však temeno její záleží z dioritu a jinorazu, boky z břidlic a z pískovce. Podobné poměry nerostné pozorovati lze v „Alpách Čugačských“, které připojují se na západě bezprostředně k „Alpám Eliášským“, dosahující výše 3600 m, a v pohořích, jež vyplňují šíji púlostrova Kenaiského, 20 km širokou.

Dle M. K. Mendenhalla jsou to břidličná pohoří, prostoupená žulou a dioritem. Za konečné členy pobřežního pohoří lze považovati hornaté ostrovy Afognak a Kadjak, v jejichž zátokách objevují se úskalí dioritová a třetihorní pískovce.

„Alpy Eliášské a Čugačské“ pamětihodny jsou zaledněním, v Severní Americe neobyčejným; ledovec Malaspinský má plochy 4000 km² a vzniká stokem ledních proudů s hory sv. Eliáše, Cookovy a Loganu.

Sevardův ledovec samojediný má délky 60 km a šířky 10 km, čímž předčí nad ledovce alpské a mnohé ledovce himalajské.

Podobně ledovec Beringův, na jižním svahu východních „Alp Čugačských“ vyznačuje se obrovskými rozměry. Od ledovce Muirova oddělují se okrajní vrstvy a vyplňují Glacier Bay, rameno Croos Sundu; podobně děje se od le-



Muir glacier na Aljašce

dovce Hubbardova a Nunatakového v Disenchantment Bayi. Veliké plochy ledové vroubí též pobřeží Sundu Prince Williama, Cook Sundu a svahy, sklánějící se do zemského nitra.

I. K. Russell píše o této sněžné a ledové říši: „Četné kry ledové, jež oddělily se od ledovců a pluly do vod Disenchantment Baye, hnány byly přílivem a větrem ku břehům, tvořícím pozadí Yakutat Baye. Zuří-li bouře na oceáně, vysoké vlny pokračují až do zálivu, vyzdvihují kry a vrhají je na břeh do velikých vzdáleností. Ozvěna nárazů těchto hmot ledných, jež na sebe se řítí, přechází s hukotem bouře a bitím vln v strašlivý jek.“ Princ Savojský dokládá: „Četné rozbrázděné ledovce visí na strmých stěnách, jako by se vznášely nad údolím; mnohé z nich sklánějí se náhle v kolmých stěnách přes okraje skalních mysů. Ani jediné z temen, jež

korunují údolí, nezdá se býti od moře přístupno, a marně hledáme k nim v celém pohoří schůdnou cestu. Jakmile do údolí proniknou paprsky sluneční, procítá všecko údolí; se všech stran slyšeti jest lomoz lavin, mohutné vrstvy kamene, ledu a sněhu řiti se do hlubin, všude ledy pukají, a praskot jejich, podoben jsa střelbě pušek, rozléhá se v ovzduší. Podivuhodný pohled způsobují sněhové laviny. Posunují se s obrovských výší, podobny jsouce vodopádům nebo bystřinám přišerně hučícím. Vzhled stěn hned se mění, a obrysy jejich, dosud neznámé, odhalují výšku a divokost vysočinných okrajů. "Ledovec Malaspinaský dotýká se v Icy Capu (v mysu Ledovém) šířého oceánu. A tu právě odlamují se skoro ustavičně kry zvýši i 100 m s rachotem, jež znamenati lze ze vzdálenosti 30 km. Jako jinde po horách severoamerických, i na pobřeží aljašském ledovcův ubývá. Hranice věčného sněhu stanoví Russell na hoře sv. Eliáše do výše 650 m nad moře, výši vegetace do 1200 m.

Z hor, které z Ameriky Britské do Aljašky postupují, jmenuvati jest předem Chilcoot Mountains, zvýši 2500 m, jimiž v průsmyku Chilcootském (1070 m) a Whiteském (833 m) přechází se do končin klondikských, oplývajících zlatem. Dále na severozápad pne se pohoří Daltonské (2400 m), Dawsonské a pokračování jeho Kechumstuck Hills a Tanana Hills podél ř. Tanany. Mohutně vyvinuly se Wrangel Mountains, v nichž Mount Wrangel jako činný obr sopečný dosahuje výše skoro 5335 m; kromě něho jmenuji se význačné vrchy Tillman (4725), Sanford (4200 m), Drum a Blackburn, jenž sptil ještě r. 1902. Ale nad ně vynikají Alaská Mountains, při pramenech Shushitny a Kuskokwimu, kde nade všemi vrcholy ční Mount Mc Kinley (Bolšaja 6240 m) jako běloskvoucí kužel, nejvyšší z celého pásma, a Mount Hayes, 4200 m vysoký. Mount Mc Kinley převyšuje též všechny hory severoamerické; ač se zdá, že je snáze přístupen nežli hora sv. Eliáše, přece výpravy naň jsou velmi řídké. Pozorován jsa pouze z dále, korunuje mohutným zjevem svým stlum hor aljašských právě v místech, kde končí mocné pásmo Cordiller před úžinou Beringovou. Na jihovýchodě připojují se k Alaská Mountains Tordrillo Mountains, jichž nitro je žulové. Výšiny horské jsou holé, mechem a lišejníky pokryté. Stromy rostou v údolích do výšky až 1000 m.

Aljaška vybíhá na jihozápadě ve veliký půlostrov Aljašku, k níž druží se řada vysokých, příkrých ostrovů, jež považovati dlužno za pokračování horského terrainu pobřežního, v pánvi jezera Iljamy a v průlivu Šelechova prohloubeného, z něhož pásmo půlostrovní vyčnívají jako pevná, žulová kostra. K půlostrovu druží se Aleuty, ostrovy, jichž oblouk k jihu poněkud vypuklý probíhá 2500 m délky od západního mysu ostrova Attu po mys Douglasův a moře Beringovo oddělují od Tichého oceánu. Na nich zdvihají se pyramidy a kužele oheň chrlící. Jsou dle všeho troskami mocných Cordiller, jež bývaly ve spojení s půlostrovem Aljaškou a spadají břehy svými příkrě buď jako temné, hrubé skály žulové, buď vroubeny jsou čet-

nými, hlubokými zátokami. Dle Deckerta rozkládala se na severu od nich rozlehlá, souvislá pevnina až do pozdní doby geologické. Zároveň s poklesem Cordiller do moře tvořila se tu od doby třetihorní pohoří, jichž vývoj dosud není ukončen, jak o tom svědčí zbrázděný povrch zemský a četné trhliny, jimiž tekuté magma se vynořovalo a popel vyletoval. Sopečné homole na severní straně Cook Inletu, jakož i na půlostrově Aljaše a na Aleutách zůstaly jako doklady té doby převratné. „Tak Redoubt na šíji mezi Cook Inletem a Clark Lakem byl činný r. 1902; Iljaminsk (3678 m) upozornil na se výbuchem rovněž r. 1902; pamětihodná ostrovní sopka St. Augustin při zemětřesení r. 1883 se sesula, ale r. 1902 soptila opět; Four Peaks na mysu Douglasově ozily r. 1897; hora Pavlova (Mount Pawlow) na jihozápadním konci půlostrova Aljašky chrčil r. 1886 spousty popelu, Shishaldin (2725 m) na ostr. Unimaku r. 1830 úplně změnil svou podobu rovněž jako Destruction Peak (1863) a Pogromnoj (1700 m vysoký); Makushin (1820 m) na Unaljaše je ze všech nejčinnější, soptil roku 1768, 1790—92, 1802, 1826, 1838, 1844, 1867 a 1878; sopka Bogoslova objevila se 70 km severně od Unaljašky nad povrchem zemským r. 1796, vyzdvihši se do výše 700 m, ale změnila se nápadně mocnými výbuchy r. 1900; na Umnaku vypíná se vulkán Vševidov (2675 m); na Chuginadaku Mount Cleveland (2490 m); Amukta (1140 m), Ichehula (1310 m), Atka (152 m), Adak (1730 m) a Tanaga (2170 m) na ostrovech týchž jmen ve skupině ostrovů Andrejanovského, a konečně Kiska na ostrově Kisce ve skupině ostrovů Krysíh. Nejdále na západ posunutý ostrov Attu, jenž s Agattuem (Agattu) a jinými tvoří skupinu ostrovů Blízkých, jest nápadně prost mladých útvarů sopečných, složen jsa z dioritu, křemene a břidlice, tak že v něm spatříti lze přes velikou odloučenost základní útvary aljašských Cordiller.“

Průlivy mezi ostrovy jsou nerovné hloubky. Ve východní skupině ostrovů Liščích nejsou hlubší než 200 m, prohlubují se však mezi ostrovy Krysími a Blízkými až na 500 m, při čemž směrem k západu se rozšiřují.

Potopená, rozlehlá pevnina, jež na severu a jihu Aleuty úzce provází, rozkládá se podél záp. pobřeží půlostrova Aljašky až ku pobřeží asijskému jako jesep Bajrdský, Semidiský, Shumaginův, Sannaský a Davidsonův, z nichž tu a onde vyčnívají vysoké ostrovy žulové. Teprve od ostrovů Liščích přibývá v moři Beringově hloubky, zvláště na straně severní, kde jmenovaná sopka Bogoslova vynořuje se z hloubi 1200—1500 m. Také u soustr. Andrejanovského, Krysího a Blízkého podmořská povýšenina, na níž Aleuty spočívají, je celkem úzká, ale již ve vzdálenosti 5—10 km od pobřežních útesů nestačí při měření hloubky ani provazce 1000 m dlouhé. Dobrých kotvišť na Aleutech námořníci znají dosti; zvláště výborným přístavem honosí se Unaljaška.

Zajímavý pohled poskytují ostrovy na podzim a v zimě, kdy ohnivé sloupy z jíců jejich vyrážejí, vlny neklidného oceánu oza-

řují a ledové kry podob fantastických, po vlnách plující, purpurově zbarvují. Severní záře na nebi a sopky na zemi závodí spolu v jas a rozlévají v příšerné kráse proudy jeho po mracích nahore a po ledovcích dole. Někdy nelze rozeznati, kde počíná světlo záře severní a kde plameny sopečné.

Z jesepu Beringova, na němž v příhodných dobách všude spatřiti lze kotvící lodi velrybářské, vystupuje západně od mysu Newenhamu souostroví Pribilova, na němž patrný jsou stopy mladých vrstev sopečných, právě jako na ostrově Nunivaku, jenž oddělen jest od ostrova Nelsonova průlivem Etolinovým, a na ostrov sv. Matouše (asi 500 m vys.), jenž zjevně poukazuje na



Spřežení psů na Aljašce.

bývalé spojení mysu Vancouverova v Aljašce, Nunivaku a mysu Navarinu na pobřeží východoasijském. Na pobřeží jeho zdržuje se připlavené dříví z Jukonu, jímž obyvatelé topí. Téhož složení je půda ostr. sv. Michala, severně od ústí jukonského. Nicméně dlužno ostrovy tyto pokládati za odbočku hlavního pásma ostrovův Aleutských, tedy za pokračování severozápadní větve Alaska Mountains, t. j. Kuskokwim Mountains při řece Kuskokwimu a Oklune Mountains mezi zát. Bristolskou a Kuskokwimskou (v hoře Oratii 1800 m vysokou). V jádře svém zdají se býti složeny z žuly a útvaru křídových.

V obou ostrovech Diomedových, uprostřed Beringovy úžiny, objevuje se jako základní hornina žula, která podobá se žule v ho-

rách aljašských a na ostrově Attu. Podobně vyznačuje se velký ostrov sv. Vavřince krystalinickým základem, jež zřítí lze též na půlostrově Sewardově.

V pánvi Jukonské, jež rozkládá se v rozmanitých šířkách mezi hřbety cordillerskými a na východě vystupuje až do výše 1000 m, převládají usazeniny čtvrtohorních jezer, na okrajích říční šterk a kamení morénní, z něhož lze souditi o rozsáhlém, krajinném zalednění. Půda, jež záleží z hmot nanesených, je na 12 m hluboko zmrzlá; jen hořejší vrstva, asi 0·6 m ztlouští působením slunce rozmrzá; poněvadž tající voda do hloubky vniknouti nemůže, vznikají všude močály, na nichž bujejí mechy, tedy tundra. Tu a onde v ledu objevují se zbytky mamutí, připomínající dobu čtvrtohorní.

Poříčí Jukonské odhaduje se na 850.000 km². Řeka záleží z Lewesu a Pelly, jež spojivše se pod 63° s. š. a 137° 10' z. d. dle Gr., tekou na sz po točnovou kružnici, kde s pravé strany pojí se s nimi Porcupine a později Koyukuk. Do moře Jukon vlévá se ústím deltovým poblíž ostrova sv. Michala. Vodný Lewes má větší důležitost nežli Pelly, poněvadž vytéká z velikých jezer na kanadském území, a poněvadž vedle něho postavena byla železnice ze Skagwaye do Whitehorse, nejpohodlnější a nejrychlejší spojení se zlatonosným územím klondickým. Krajiny mezi jezery bývají nsnadno přístupny. Lewesu podobá se velice Teslin River, největší pravá lewesská pobočka jeho, vytékající z hlavního údolí kanadských Cordiller. Pelly teče prudce a parníkům klade značné překážky.

Na řekách aljašských dlouho zůstává ledový kryt, jenž počíná se tvořiti v říjnu a teprve následujícího roku v červnu se strašlivým rachotem odplovává, při čemž voda nezřídka vystupuje 20 m nad obyčejnou výši. Jukon bývá 7¹/₂—8 měsíců zamrzlý a v létě náramně prudký. Následkem toho nízké břehy, nánosy utvořené bývají mnohonásobně roztrhány a ostrovy provázeny. Odtud vyložití lze labyrint ostrovů v krajině, zvané Big Bend, kde lodi narážejí na největší překážky.

Z jiných řek aljašských kulturně zeměpisný význam mají Copper River, jenž vlévá se do zálivu Aljašského východně od Pr. Williama Sundu, Shushitna a Matanuska, jež vpádají do Cook luletu, protože údolímí jejich projiti lze do nitrozemí. Kuskokvim, přítok moře Beringova, Kowak a Noatak, jež vlévají se do zálivu Kotzebueva, slouží hlavně dopravě indiánských kanojí a za loviště ryb.

Podnebí na Aljašce pověstno je nehostinností a označuje se jako nanejvýše škodlivé každému pokusu o kultivování rostlin užitečných. Severní díl territoria, k Ledovému moři skloněný, má samozřejmě podnebí točnové s letní a zimní teplotou, jež označuje se za nepříznivější nežli na ostrově Herschelově při ústí Mackenzie, neboť při mysu Barrowově označuje se 17.^o jako nejvyšší teplota dosažitelná v červenci, kdežto průměr páčí se na 2·3°; střední teplota lednová obnáší —28·2°. V ostatních částech Aljašky rozeznávají dlužno podnebí nitrozemní oproti pobřežnímu a ostrovnímu. Po-

strachem území je strašlivě studená zima, jež vyrovnává se zimě sibiřské. Dawson při hořejším Jukonu mívá průměrně v prosinci $-30^{\circ}6'$, ale v lednu někdy -50° až -55° ; -60° , i $-62^{\circ}2'$ bylo zaznamenáno ve Fortu Relianci, kteráž zima nezadá si zimě v poříčí sibiřské Kolomy. Léto uvnitř teritoria vyznačuje se krátkým trváním, ale hodně vysokou teplotou; obilí pěstovati se nepodařilo, jeť průměrná teplota květnová v Dawsonu -8° . Nejvíce stupňů nad nulou vykazuje v létě Dawson a Eagle City ($30^{\circ}6'$); ve Fortu Egbertu, na blízku ústí Fourty Mile Creeku, vystoupila rtuť v teploměru až na $27^{\circ}7'$.

Na pobřeží rtuť neklesá, vyjmouc pobřeží moře Ledového, nikde tak hluboko jako v nitru; v létě nevystupuje zase příliš vysoko. Neobjevují se tu tedy zimy jukonské, ale -19° na Kadjaku, -27°

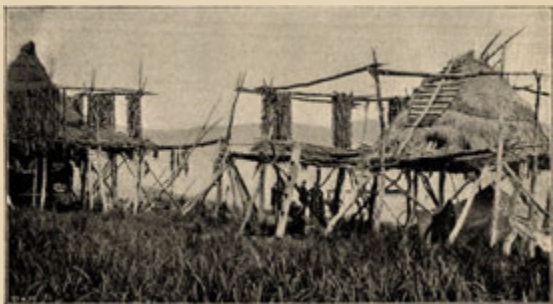

Rybářské chatrče na pobřeží aljašském.

v Skagwayi, — 38° v Nome jsou případy každoroční. Moři Beringovu schází oživující vliv, jímž Golfský proud a teplé větry oblažují Severní moře evropská a způsobují na nich vzrůst rostlinstva v zeměpisných šířkách velikých, jako v Norsku na př. pod 60° vzrůst kukurice, pod 69° rovnoběžky sklizeň ovsa, a na Rusi pod 65° s. š. nedaleko Archangelska kulturu pšenice a prosa. V zimě i v létě bývá tu chladno a vlhko Evropanu nepříjemné, jenž rád pohybuje se na volném vzduchu. Pobřeží Cook Inletu má poměry příznivější, neboť oves i žito zde dozrává. Američan H. Dall právě jako Frederik Whympers, jenž v letech šedesátých minulého století tu badal a výborná pozorování prováděl, jež dosud jsou v mnohých věcech pramenem vědomostí o Aljašce, vypravuje, že sem jaro přichází rychlým postupem, při němž sniž mnoho měsíců ležící a $2-2\frac{1}{2}$ hluboký náhle se smrštuje a tvrdne. „Počátkem dubna počaly pukati ledy, 10. dubna poletó-

vali již po krajině někteří brouci a četné mouchy; polní myši vylézaly z děr, aby se na sluněčku ohřívaly, ptarmigani a sněžné sovy počali snášeti vejce. Dne 12. května odlplul led z malých řek i z Jukonu. Ryby druhu *Thymallus* v zástupech počaly postupovati proti proudu; za nimi táhli brzy lososi. Dne 20. května objevovali se ojedinelí motýli, kteří až v červnu líhnou se hromadně, brouci proletovali vzduch hojněji. Hlasy ptačí zaznívaly z houštin jemno-listých topolů balsamových; náležely přede vším ptákům, jichž příbuzní jsou naši drozdi a kosi. Leč i zimní dny bývají v poříčí Jukonu plny kouzla, o němž Evropanům se nezdá, zvláště pro lovce, jenž oděn jsa v oděv z tulení kůže, opatřen sněžnicemi, puškou, brašnou loveckou a samovarem, nerušeně proniká prairii, jež i v tomto čase poskytuje všeliké kořisti, zejména kurů sněžných, v zimě bílých, ve sněhu sotva patrných. V chudých porostech při březích řek objevují se hudsonské veverky, rozmanité sýkorky, a ve sněhu sledovati lze stopy gulů. V prudkých zatáčkách řek černají se otvory v ledu, u nichž rybářům je veselo. Tu a onde teplé prameny pronikají sněhovým a ledovým krytem, způsobující, že na těch místech mechy jsou zelenější. Ke třetí hodině odpolední se stmívá, a při návratu svém jsme přesvědčeni, že i tu lze žíti.“

Na ostrově sv. Michala klesla již kolikrát teplota na -48° ; led ustupuje z tamního přístavu teprve v polovici června a v polovici října tvoří se nanovo. Na mysu Nome stalo se též, že září měl 18 dní mrazivých. Na Kadjaku teplota červencová stoupá v některých letech nad 24° , na ostrově sv. Michala na 26° , v Skagwayi na 29° , a princ Ludvík Savojský zmiňuje se při zkoumání ledovce Sewardova v Alpách Eliášských o „intenzivním horku“. Na ostrově sv. Vavřince roční průměr obnáší -4.9° , průměr únorový -19.3° , průměr červencový 6.6° , nejnižší teplota -35° , nejvyšší (v červnu 1897) 16.7° . Vodních srážek napočtlo se na sv. Michalu 261 mm, na Kadjaku v sedmi letech průměrně 1688 mm, ve Fortu Egbertu (1899—1900) 254 mm.

Na Aleutách Unaljaška nemívá nikdy v lednu pod -13° , ale proto přece zimní podnebí je v ní následkem citlivé zimy, silné vlhkosti a mocných větrů nanejvýš drsné. Na $+19^{\circ}$ stoupá rtuť pouze v měsíci červenci. V červenci a srpnu prší tu tak hojně, že bývá deštivých dní 18—25 měsíčně. Vlastní doba dešťová počíná v září a končí v květnu příštího roku; množství spadlé vody obnáší tu 2941 mm. Sněžná čára na svazích vysočin poklesá velmi nízko. Úpatí jejich pokrývají se v červnu, v červenci a srpnu svěžími trávničky a koberci květnými, ale chov dobytka nelze provozovati. Kříčku není tu viděti; nad vodami leží ustavičně, neproniknutelné mlhy a moře naplňují obrovské spousty ledu. V krytých údolích tráva, mechy a lišejníky smutný vzhled ostrovů zmiřují, ano leckde jim propůjčují krásy kouzelné. Od konce října začínají strašlivé bouře sněhové, a plných 7 měsíců, až po květen, vládne tu ledová, vše ničící zima.

Rostlinstvo v jižních končinách Aljašky podobá se rostlinstvu v Columbii Britské, ale bohatství druhů jeho zmenšuje se ve směru

k severu. V lesích rostou hlavně jedle sitkaská, cypřiš sitkaský, jedle Hemlockova a j., s nimiž zároveň bujejí tu nad spoustami kmenů padlých a zvolna tlejících červené olše, vrby, bezy, kaliny, šípky, hlohy a jiné stromy a kře, jichž spleť nelze proniknouti. V nitru země lesy jsou prořídle, záležejíce výhradně z černých a bílých jedlí, tu a onde promíšených břízami a topoli. Podobné lesy shledáváme též Romanzow-Mountains a v údolích území Kowaského, v zázemí Golownin Baye a na půlostrově Sewardově; stromy mívají nezřídka $1\frac{1}{2}$ m v průměru a 30 m výšky.

Kromě ovsa a žita obyčejná zelenina zahradní: kapusta, zelí, řepa bílá a červená, salát, cibule, hrách a brambory pěstují se všude v stanicích missijních a obchodních.



Doprava mrtvé velryby na pobřeží aljašském.

Zvířetstvo aljašské skoro se neliší od Kanadského. Medvědi, vlci, lišky, vydry, krysy pižmové a bobři objevují se v územích málo obydlených. Na horách žijí též horské kozy, ovce, svišti, v tundrách losi a sobi. Nejrozšířenější lovní ptáci jsou kuři sněžní. Moskiti jako všude i zde bývají strašlivou útrapou, neboť v podstatě ztěžují zde život člověku větší měrou nežli zima. Schwatka provází pojednání své o moskitech poznámkou, že spousty moskitů i medvědy umučily. Zpravidla objevují se v celých mracích; člověk je vdechuje nosem i ústy, vnikají do uší jako do očí, a jen oděv kožený nebo gumový chrání před jejich bodavými sosačky. Z živočichů mořských cení se pro drahocennou kožišinu mořské vydry, pak mořští medvědi (*Calorhynchus ursinus*) na ostrovech Pribilovových, zejména St.

Georgu a St. Paulu. Na Kadjaku bohatství trávy a rovnoměrná, mírná zima zdá se chov dobytka podporovati, nikoli však v krajích přímořských, kde úprava sena na lučinách pro déšť a vlhké počasí naprosto je vyloučena. Rusové zavedli sice chov skotu v Cook Inletu a ve fjordu Lynnském, ale výsledky jeho neuspokojují. K dopravě lidí a břemen po ruce jsou eskymáčtí psi a v nové době uvedení sem laponští sobi.

První nálezy zlata v Aljašce připadají do r. 1873 při Stříbrné zátoce nedaleko Sitky. Nálezy vynesly pouze málo užitku, poněvadž to byly pouze malé shluky zlatých rud (pockets). Také objevy roku 1887, 1891, 1894 a 1895 nebyly provázeny značnými výtěžky. Lepšími výsledky vykazují se ryžoviště a zlaté žíly na ostrově Douglassově naproti Lynnskému fjordu, které r. 1885 daly zlata za 300.000 dol., r. 1889 a 1891 po 900.000 dol. Zlato vytěžené podnítilo zlatokopy k odvážným cestám do nitra země až po Klondike River, kde sběhly se epochální nálezy r. 1896. Tím byl dán popud k všeobecnému postupu a vývoji v teritorii.

Zlatonosné území při mysu Nome obývalo r. 1900 přes 12.000 zlatokopů. Vypravuje se, že v září r. 1898 skandinávští rybáři tu uhodili na zlato v malých potocích, kterýž objev způsobil značný příliv lidstva v nehostinné kraje, tak že počet jeho vzrostl později až na 15.000 osob. Způsob těžby je několikery. Na břehu mořském písek se vydrapává přístroji důmyslně sestrojenými a propouští se čistícími stroji. Dále v tundře dobývají zlata bezprostředně pod povrchem zemským, v řekách v podobě nuggetů, v horách v křemenu. Do r. 1903 dalo území při mysu Nome 25 mill. dol., tedy skoro jako území Klondické.

Doly měděné u Whitehorse a na Chitině opravňují k nadějným výtěžkům podobně jako zásoby uhlí, jimiž zastavit se má zkáza lesů, kácených pro potřebu dluňů a v domácnostech. Na pobřeží dříví dosud připravuje se pro vývoz. Roku 1900 bylo v Aljašce 17 pil, z nichž na souostroví Alexandrově pracovala většina.

Obyvatelstva počítalo se v Aljašce roku 1900 na 64.000 duší, r. 1908 dle odhadu na 125.000. Z nich domorodců r. 1890 bylo 25.354, r. 1900 asi 30.000 duší. Objevuje se tedy obyvatelstvo domorodé v rozvoji, jež podporuje jistě hospodářský rozvoj teritoria. V počtu 30.000 zařazení jsou též míšenci Rusů s domorodci v počtu 2500 osob. Číňanů zaměstnaných hlavně v zlatých ryžovištích počítá se na 3000. S domorodci, pokud byli pod panstvím Rusů, zacházelo se lidsky a mírně; zakládaly se jim kostely, školy a nemocnice, zakazoval se prodej kořalky, a vydávala se nařízení k zachování a šetření vzácných zvířat kožišinných; vše bylo zařízení k zlepšení stavu jejich. Ale když aljašská společnost Severoamerická stala se vládkyní území, poměr domorodců k vládám patrně se změnil. Sobectví bělochův učinilo je nedůvěřivými a zdržlivými. Ve vzdáleném nitrozemí Indiáni žijí dosud svobodní.

Ve východní části teritoria žijí Eskymové, kteří značnou měrou přispívají k zdokonalení a povznesení rybolovu, podobně jako Indiáni

nitrozemští k zdokonalení lovu zvířat kožišinných. Na Aleutách a na ostrovech Pribilovových bydlí v počtu přes 1000 osob. Aleutové v mnohém ohledu jsou příbuzní Eskymům. Hlavním zaměstnáním jejich je rybolov a honba na vodní ssavce a ptáky, kteří na některých místech pokrývají těly svými pobřeží jako tmavou obrubou. V nich domorodci na-



Kasu An, indiánská ves na Aljašce.

Dle fotografie Underwood & Underwood v Londýně.

lézají hlavní bohatství své, jež lákalo sem již před stem let podnikavé Kozáky z Kamčatky. Dosud vypravují se mezi domorodci pověsti o bojích s prvními Rusy, kteří ostrovany později poruštili a na víru křesťanskou přivedli. V dubnu Aleutové vypravují se na moře v plavidlech „bajdarách“, jichž bývá na tři sta, na lov vyder. Seskupují se v družiny o 20 až 30 lodech a vnikají do moře, i když bouře

zuří a hrozi jim nebezpečí. Plují v rovné čáře v určitých vzdálenostech od sebe; a když objevuje se první hlava vydří, z lodi, odkudž nejdříve ji spatřili, vystřelují šípky a pronásledují ssavce, zatím co ostatní čluny v kruhu se rozestavují kolem něho. Jakmile objevuje se vydra podruhé, šípky ji stihají se všech stran a brzy usmrcují.

Aleuti loví vydry též v zimě. Vydry totiž vyhledávají na zimu pustých ostrovův a oddávají se tu spánku ve skulinách skalních a jeskyních. S bajdarou, na níž bývají dva lovci, blíží se ostrovům se strany protivětrné, a když vlny loď ku břehu přihánějí, jeden z nich na břeh vystupuje a ozbrojen jsa puškou, vyhledává brlohu zvířete a zmocňuje se ho dříve, nežli se ze sna probouzí. Nemenší nebezpečí hrozi lovcům na cestě zpáteční, kdy s kořistí a zbraní při vlnobiti jest mu opět skákati do bajdary.

Neméně zajímavý jest lov mořských medvědů. Jakmile ku břehům moře Beringova se přibližují, Aleuti plují jim vstříc. Napřed lovci nejodvážlivější a nezkoušenější, za nimi pořadatelé lovů. Když ozývá se bekot živočichů z pevnin, pospíchají lovci, aby tu oddělili hlavně mláďata od starých, poněvadž ubíjejí jenom mláďata. Starí mohou uniknouti. Mnoho dní po tom ještě samice navštěvují neblahá místa a hledají své potomky. Smutné hlasy jejich je prý slyšeti daleko do moře.

Na lov velryb odvažuje se Aleut sám. Při tom jest mu projevovati neobyčejnou chladnokrevnost a sílu ducha. Dlouho křižuje po moři, až zří velrybu. Pluje za ní a opatrně vráží jí oštěp pod levou ploutev. Honem uniká z dosahu jejího ohonu, jímž ne jedna bajdara, ale celé jich loďstvo úderem ocasu může býti zničeno. Oštěp má na sobě značku lovcovu, a kde mrtvé zvíře u břehu se zastaví, je majetkem toho, jenž ji poranil. Nebezpečnější honba je na mrože. Ubírá-li se Aleut na lov mrožů, loučí se s příbuznými a známými, jako by šel na smrt. Snaží se mrože chytiti, když vylézá na břeh. Mrtvému zvířeti odnímá nejprve kly, potom stahuje kůži; maso se zavrhuje, tuku z něho nevyškvařují.

Kmeny indiánské rozprostřely se při západním pobřeží, oživeném silnou dopravou parolodní a mimo to v území Jukonském podél Jukonu. Tu setkáváme se s Ingaliky, jež Whympers nazývá Ingelety, odlišujícími se od Kayunkotanů pouze podřecím, rozšířeným po Fort Jukon, 130 km od hranic britských. Indiáni tito počítají se k Západním Tinnům.

K Eskymákům lze dobře řaditi Malemiuty při zálivě Nortonově, kteří sprostředkují spojení s Čukči v Asii.

Hlavní linií dopravní v Aljašce stala se železnice (246 km zdělí) ze Skagwaye přes White Pass do Whitehorse, již otvírá se též cesta k Jukonu a po něm k úžině Beringově v Aljašce Unijské. Na území unijském vede krátce; slouží hlavně zájmům kanadským. Mimo tuto trať vyznačují se důležitosti cesty s dopravou psí, jež karavany obchodníkův a zlatokopů vykonávají v různých obdobích. Jsou to hlavně: saňová cesta přes Chilcoat Pass ku Bennettu, cesta podél Chilcat Riveru do Daltonu a ke stoku Lewesu s Pelly Riverem,

cesta podél Stikine k Teslinu Laku, Copper River Trail a Shushitna Trail k sundu Prince Williama a Cook Inletu k Tananě a Jukonu.

Velmi živé je též dopravní spojení měst pobřežních, jehož předmětem bývají výrobky hlavně rybí a tulení. Hlavním městem stal se Nový Archangelsk, bývalé sídlo vlády ruské, jenž r. 1867 neměl ani 850 obyv.; nyní má na 1500 duší. V atlantech a zeměpisecch označuje se jmenem Sitka. Ostrov, na němž Sitka stojí, jmenuje se vlastně ostrov Baranovův, pojmenovaný tak na počest zakladatele první osady ostrovní. Město honosí se malebnou polohou, neboť v pozadí jeho zdvihají se zalesněné hory a za nimi na obzoru mohutné sněžníky. Počasí bohužel je chladné a vlhké; nesněží-li, prší protivně. Horší však nežli déšť jsou dni letního parna, po nichž vždy přicházejí zimnice, píchání na prsou a rozmanité bolesti reumatické. Nový Archangelsk býval východiskem všelikých podniků ruských. Sem také dovážely se výrobky kolonií k dopravě do míst svého určení, anebo aby se zásobovaly jimi ostatní osady vzdálené. Založen byl r. 1799 a za původ svůj děkuje mořským vydrám, jichž tu v dobách dřívějších veliké množství se lovivalo. Ostrov Baranovův má 135 km délky a 32 km šířky. Obchodní význam Sitky přesunul se do Skagwaye (3000 obyv.), jež vzniklo v nejzazším cípu zátoky Lynnské jako začáteční stanice trati železniční, a do Juneauu (2000 obyv.) v sousedství zlatých dolů na ostrově Douglasově.

Při vstupu do Chilcoat Passu leží Dyea, při počátku cesty podél Chilcat Riveru Haines, blízko ústí Stikine Wrangel, v sundu Prince Williama Valdes, při ústí Copper Riveru Nutchek, na půlostrově Kenaiském Alexandrovsk, v Cook Inletu Tyonek a Suchima, naproti ústí Jukonu St. Michael, středisko námořní dopravy mezi Aljaškou, Seattlem a San Franciskem, v zálivě Nortonově Unalaklik, odkud v letech šedesátých minulého století Whympér vydal se na výzkumy k neznámému tehdy ještě Jukonu. Putoval až po Fort Jukon nedaleko britských hranic a nabyl pravého ponětí o „aljašském Missisipi“, jenž splavný je 2000 km od ústí. Na půlostrově Sewardově kvete hornické město Nome, jehož dřevěné domy řadí se pěkně po obou stranách podél ulic. V stanech bydliti přestalo býti zvykem. Statní, otužilí lidé s upracovanými rukama pohybují se po ulicích nebo sedí v hostincích, kde se občerstvují a baví různými hrami. Platí se tu všude zlatem a mědí; niklu nikde nepřijímají. Jedni zlatokopové kupují za zlatý prach v kožených sáčkách uschovaný, druzí za nuggety, kousky zlata pečlivě zvážené. Pro solidní lidi není tu živobytí drahé; potřebují tři dol. denně při nejmenší mzdě 5 dol. Lidé opatrní mohou ještě částku mzdy uložit. Hůř se mají vlastníci jam, jichž štěstí a neštěstí záleží v náhodném objevu zlatého množství nebo v úbytku jeho. Zvláštní tvárnosti dostává se Nome Eskymy, kteří zvykají pomalu životu městskému. Američané se jich ujali, zřídili jim školy, dětské zahrádky a zavedli vyučování průmyslové. Tím pozbyly mnoho na své původnosti, žijíce v stanech z plachtoviny, vaříce jídlo v kamínkách a šatíce se

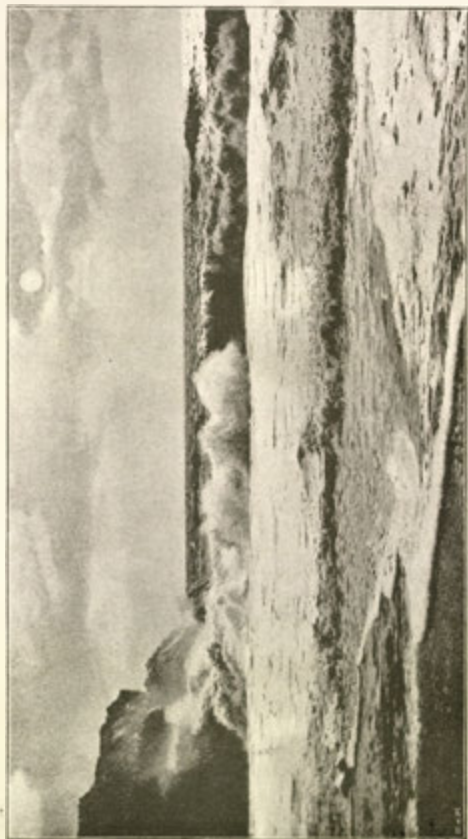

Mys Nome s pólnočnim sluncem na Aljašce.

mnohdy po americku. Umějí pěkně vyřezávat z kostí velrybích a zubů mrožích, provádějí kožené výšivky, umělecky zdobené boty a ostatní části koženého oděvu.

Východně od Pointu Hope za Capem Lisburne leží Imitkilly, v jehož blízkosti objevovalo se uhlí.

Z osad na Jukonu vynikají: Nulato při ústí Koyukuk Riveru, Nuklukyet a a Weare Tanana naproti ústí Tanany. Na ostrovech Aleutských největší osadou je Unaljaška a Kadjak na ostrovech téhož jména. Obě města známa jsou jako shromaždiště lovců lososích a tuleních, kteří ovládají jesepty v Beringově moři a ostrovy dříve již jmenované.



D. B e r m u d y.

Bermudy považovati lze za nejvýchodnější člen pevniny severoamerické, jako asi Aleuty na západě proti Asii. Od té doby, kdy Angličané se jich zmocnili, ostrovy poskytují jim opory v panství nad Kanadou a New Foundlandem, nad částmi Indie Západní a Ameriky Střední. Pokud se týče morfologické a vývojové stránky ostrovní, nejsou výklady o spojitosti jejich s pevninou americkou dosud náležitě objasněny, ač není pochyby, že hluboký, podmořský podklad, na němž spočívají, kdysi k ní náležel.

Souostroví záleží asi ze 350 ostrovův a skalních útesů, jichž povrch neobsahuje více nežli 50 km²; téměř nejvyššího pahorku Gibbs Hillu, korunovaného světlárnou, vyčnívá 110 až 120 m nad hladinu mořskou. Všude pozorovati lze jako nejdůležitější horninu mladý vápenec, červenou zemi a písek dunový, což vše připomíná geologický útvar ostrovů Bahamských, vzdálených odtud 1400 km na jihozápad. Atolové podoby souostroví nabylo dle všeho dešťovým rozmělněním a pomalým klesáním půdy pod hladinu vodní. V nedávné době geologické vyčnívalo souostroví ještě nad vodu jako jediný ostrov, majíc plošného obsahu dvacetkrát více nežli nyní. Poklesem 15—20 m, na nějž ukazují podmořská ložiska rašelinná s kmeny cedrovými a krápníkové jeskyně ve výši hladiny mořské, proměnila se údolí v záliv a průlivy a pobřežní skály v nebezpečná bradla. Častá, ale slabá zemětřesení, jimiž Bermudy bývají navštěvovány, rovněž přispívají k stálým proměnám terrainu. Nejvíce působila na ně erose dešťová a příbojová na straně jižní, kde rozdrobené ostrovy jsou skoro docela na povrchu ohlazený a srovnány. Přihlížeje zhruba k obvodu ostrovů, nepozorujeme na nich přílišných změn ani u přirovnání k starým mapám Richarda Nordwooda z r. 1626. Jak mohutná je erosi síla mořských vln ještě nyní, dokazuje orkán z r. 1899, jímž ze základů zničeny byly mohutné a pevné stavby silniční hráze (causesway) mezi hlavním ostrovem a St. Georgem.

Učenci domnívají se, že podkladem vápencového souostroví je podmořská, vyhaslá sopka, jež vyčnívá ode dna mořského do výše 4000 m, čímž vysvětluje se všeobecná převaha červené země sopečného původu. Největší ostrov, Veliká Bermuda, jinak Main-

land, největší pevnina, má plochy 39 km^2 , t. j. $\frac{1}{5}$ všeho souostroví, St. Georges 2.8 km^2 , St. David's 2.1 km^2 . Ireland a četné ostrovy drobné zdají se býti vskutku s ptačí perspektivy úlomky hlavní hmoty ostrovní.

Ze zálivů a průlivů mezi jednotlivými ostrovy vyznačují se jako výhodná kotviště Great Sound a Hamilton Harbor na západě, St. Georges Harbor na východě, jež upravena jsou též jako vynikající základny v příští válce námořní. Pramenův a studnic na ostrovech není, tak že vodu dešťovou zadržovati jest v cisternách.



Indiánská osada nynějších Klinkwannů se sloupy mrtvých v Aljašce.

Dle fotografie Underwood & Underwood v Londýně

Podnebí jest oceánské a velmi mírné. Střední teplota roční v Hamiltonu obnáší 20.9° , červencová 25.8° , lednová 16.6° ; v zimě neklesá pod 7° , v létě nestoupá nad 33° . Z té příčiny Severoameričané vyhledávají ostrovů za zimní pobyt, těšíce se z čarovných sadů, plných jižního ovoce a casných plodin hospodářských. Léto bývá dusné, plné bouří a orkánů. Střední výška dešťová stoupá na 2583 mm . Živočichové a rostliny jsou většinou z Ameriky přivezeni. Na vápencových hřbetech zelenají se bermudské cedry (*Juniperus barba-*

densis), v červené zemi pěstí lidskou bujejí palmy královské, kokosové a ságové, jakož i gumovníky, oleandry, melouny, stromy pomorančové, cibule, tomaty a brambory.

Bermudy objevil r. 1502 Juan Bermudez; od r. 1612 náleží Angličanům. R. 1901 žilo na nich 17.535 obyv., kteří zabývali se kromě polního hospodářství lovem ryb. Většinu výtěžků svých posílají do Severní Ameriky (r. 1902 za 2,750.000 K). R. 1901 z obyvatelstva náleželo 6383 pleti bílé, 11.152 pleti černé a mulatům. Jako mohutná námořní stanice britská obsahuje souostroví 5000 až 6000 mužů posádky vojska pozemního a námořního a velikolepé závody pro loďní výzbroj a stavbu korábů. Hlavní město Hamilton má asi 2300 obyv.; jest v obchodním spojení s New Yorkem, Southamptonem a ve spojení kabelovém s Halifaxem v N. Skotsku a s Kingstonem na Jamaicae.



E. Mexico.

1. Kolmá členitost.

Velikou vysočinu Mexickou (přes 1·7 mill. km²) zeměpisci zvykli si popisovati jako samostatnou část Cordiller z různých důvodů, hlavně z toho, že úpatí její potápějí se přímo do oceánu Tichého a zálivu Mexického, nemajíce pobřežních rovin mimo úzký pruh mezi Sotem la Marina a Riem Grande del Norte, jenž při celkové rozloze území nepadá na váhu. Jinak ale Mexická vysočina svým složením jakož i rozčleněním prozrazuje naprostou souvislost s Cordillerami unijskými. Jenom západní část Mexické vysočiny liší se od Cordiller unijských velikou rozdrobeností, jejímž důsledkem je záliv Kalifornský. Mimo to dělí se Cordillery ve dvě hlavní pásma, mezi nimiž šíří se rozsáhlé planiny. Sklon vysočiny k moři na východě děje se najednou, kdežto na západě mnoha stupňovinami, jichž mohutné hřebeny vyznačují mladé sopky, neobyčejné výšky a činnosti.

Východní pásmo horské, jež španělští zeměpisci nazývali Sierra Madre Oriental, lze považovati za jižní část unijských hor Skalistých. Od oceánu Atlantského zdá se býti příkrou a strmou; s jiných stran, zejména s vnitřních planin zdá se býti pouhou řadou jednotlivých pásem, jež zdánlivě všeobecné niveau ne příliš převyšují a vespolek jsou ve spojení. Hlavní pásma této vysočiny jsou: Sierra de San Carlos, Sierra de San Vicente a Sierra del Carmen ve velikém ohbu Ria Grande del Norte, horstva celkem málo známá, nepřístupná a rozeklaná. Dále od nich na jihovýchodě postupují: Sierra de San Marcos, Sierra de la Paila u Saltillo, Sierra de Coma, Sierra de Picachos a krásná Sierra de la Silla u Monterey, Sierra de San Martin, Sierra de San Pedro a Tamaulipas u Victorie, mohutná Sierra de los Angeles u Catorce a divoká Sierra Gorda jihovýchodně od San Luisu Potosi. Celkem výška těchto pásem přesahuje zřídka 2000 m, ačkoli některá z nich, jako Sierra de los Angeles zdvihají se nad 3700 m. Význačna je strmost a divokost jejich, odkudž původ má pověst o nejmalebnějších a nejsmělejších skalních útvarech.

Nerosty, z nichž horstva záleží, jsou po většině zvrstvené usa-

zeniny útvaru křídového, a jenom tu a onde, jako na př. v Sierra Gordě, v Sierra de Tamaulipas a j. vyskytují se starší útvary, zejména prahorní podklady. Z toho vyplývá, že nerostné poměry zdejší podobají se poměrům texasským. Mladší útvary sopečné, zvláště andesit a čedič objevují se málokde, jmenovitě na východním sklonu vysočinném a na přechodu do vnitřní planiny u Catorce, San Luis Potosi a jinde.

Neobyčejně mohutně vyhlíží pásma východní Sierra Madre jižně od Ria Panuca, kde Cerro Canjando vystupuje do výše 2860 m, Cofre de Perote 4089 m, Matlalcueyatl 4461 m a Pik de Orizaba čili Citlaltepētēl 5700 m. Cerro Canjando má nitro prahorní; ostatní jmenované homole považovati lze za mladé sopky, z nichž velikolepě krásný Pik de Orizaba projevoval činnost sopečnou ještě v době po španělské okupaci. Východní Cordillery potom splývají s Cordillerami západními, přecházejíce u Tehuacanu povlovně v rozmanitých útvarech v sníženiny zvedající se sotva 1000 m nad mořem. Ve východní Sierra leží Monterey 495 m vysoko, Jalapa 1429 m, Orizaba 1264 m a Pachuca 2447 m nad mořem.

Pobřežní nížina na východním úpatí Sierra Madre má délky asi 100 km a šířky 25 km, vykazujíc v složení svém usazeniny třetihorní a čtvrtihorní, t. j. vápenec, pískovec a rozmanité slíny. Nedaleko Tampica přišlo se na prameny petrolejové. Na pobřeží moře vytvořilo mohutné duny, jež dále v nitrozemi přecházejí v „médanos“ působením panujících tu větrů pasátových. Řeky pobřežní bývají velice mělké a nepřístupné až na několik málo míst, která leží v prodloužení sopečných horstev.

K Rio Grande del Norte pospíchají z vých. Sierra Rio Salado a Rio Pesquerto; k zálivu Mexickému, a sice lagunou de la Madre, již od moře dělí řada písečných ostrovů nízkých, Rio de San Fernando a Rio Soto la Marina, jenž se vlévá do laguny Moralaneské. Splavná je řeka Rio Panuco, jež po svém vstupu do nížin přímořských schopna jest nositi parníky o ponoru 2·7 m. Při Tampicu vlévá se do zálivu, posilněna jsouc Riem Tamuinem, Riem Tamesim, Riem Actopanem, Omitlanem, Calabazem a spojena s lagunami de Carpintero, de Tampico a de Tamiagua. Tok Panuca páčí se na 400 km délky a poříčí na 110.000 km².

Rio de Tuxpan, Rio Tecolutla a Rio Medellin jsou krátké řeky na východním sklonu Sierra, jež splavné jsou pouze pro lodí velmi malé, kdežto lodem větším kotviti jest na otevřené rejdě. Poměrně dobře chráněna je rejda Verakruzká, severně od ústí Medellinu, kde soustava korálových ostrovů zadržuje sílu východních větrů.

Rio Blanco a Rio Cuespalapan odvodňují řadu jezer vnitřních, na jejichž březích rozkládají se proslavená pole tabáková, a vlévají se do laguny Alvaradské, podobné rozsáhlému limanu. Nej-

větší přítok laguny je Rio Papaloapan, odvodňující rozsáhlé území vysočinné. Před vchodem do laguny Alvaradské, 10 m hluboké, leží velká překážka podmořská, přes níž mohou přeplouti jenom malé lodi pobřežní o ponoru dvou m.

Rio Coatzacoalcos vzniká v krajině Chiapasské a vstupuje 32 km nad ústím do hlubokého toku, na němž mohou parníky plouti. Rio Grijalva a Rio Usumacinta v ústích svých rozdělují se v ramena, jež se rozmanitě spojují a pronikají.

Reky jmenované bohaty jsou v horním toku svým pěknými vodopády, z nichž vynikají Salto (75 m) a vodopád Reglaský



Popocatepetl v Mexicu.

Dle fotografie Underwood & Underwood v Londýně

v území Panuaském, obrovskými sloupy čedičovými obstoupený a 160 m vysoký. I nelze síly jejich užití ve prospěch činnosti průmyslové.

Západní pohoří, zvaná Sierra Madre Occidental, souvisí rovněž složením svým s vysočinou unijskou v Arizoně co nejúžeji. Pozorovati lze v ní rozmanitá pásma, jichž směr udržuje se celkem jihovýchodní. Jsou to: Sierra Verde, Sierra Metatas a Sierra Tarahumare při západních hranicích provincie Chihuahua, Sierra de la Candela, Sierra de San Francisco, Sierra de Nayarit, Sierra de Jerez a j. západně od Duranga

a Zacatecasu. Nejvýše vystupují tato pásma do 3200 m, záležejíce většinou z hornin prahorních, nad nimiž rozkládají se mladé vyvřeniny, zvláště andesity při okraji východním a při zálivě kalifornském. Řeky tudy tekoucí prohloubily si v půdě hluboká údolí, až 1200 m hluboká, vyznačující se velikou divokostí.

Jihovýchodně od Ria Grande de Santiagu hlavní směr horstevní obrací se na východ v jednom hlavním pásmu, rozčleněném v jednotlivé oddíly, z nichž vyčnívají vyhaslé i činné sopky, podobně jako v Sierra Východní. Zvláště jmenovati jest Ceboruco (2170 m), Nevado de Colima (4300 m), Volcan de Colima (3886 m), Jorullo (1300 m dle Deckerta, 1220 m dle Stielera), Nevado de Toluca čili Xinantecatli (4623 m), Ajusco (3986 m), Iztaccihuatli (5286 m) a nejmohutnější ze všech Popocatepetl (5452 m). Všude tu na povrchu pásma sledovati lze vrstvy původu sopečného jako ve planině Columbijské nebo v San Juan Mountains v Coloradu; horniny prahorní a usazeniny jeví se málokde. Jezera Chapalské, Patzcuarské, Cuitzcorské, de Xaltican, de Tetzcoco a Xico považovati lze za propadlá údolí, vyplněná vodami řek horských.

Jižně od sopečného pásma Sierry Madre šíří se celkem nízká vysočina, v níž zdvihaí se u Oaxacy Cerro de San Felipe do výše 3300 m a Zemboaltepec dokonce do 3396 m. Na šíji Tehuantepecké a na okraji zálivu Mexického zdvihá se dosud činná sopka Tuxtla (1500 m). Tu všude je převládající horninou vápenec jurský a vrstvy křídové, kromě nichž na straně atlantské jeví se též známky útvaru třetihorního a na straně tichomořské i krystalinického. Západní sklon Sierry je příkrý; vlny mořské do něho způsobily několik mohutných zátok (Puerto Angel a Acapulco). Ještě více působily ve vývoj pobřeží a chráněných zálivu sopečné výlevy a hromadění lávových spoust, jako jest u Manzanilla, San Blasa, Mazatlanu a Guaymasu. Město Oaxaca leží nad mořem 1546 m, Toluca 2685 m, Colima 504 m a Culiacan v Sinaloi jen 40 m.

Řeky pobřeží západního jsou většinou horské bystřiny, jež v době sucha vyznačují se ještě menším množstvím vody nežli řeky na pobřeží východním. Kromě toho, že odvádějí se z nich vody do vodojemů pro umělé zavlažování půdy, neprospívají nikterak. Lagunu Juchitanskou, zvanou Superiora Inferior, naplňují Rio Ostuta, Chicapa a Juchitan, ale význam její se ztrácí v překážkách, jež volné moře tu klade paroplavbě. Podobně děje se v Bayi de Salina Cruz, jediném přístavě tichomořském na šíji Tehuantepecké. Také Puerto Angeles a jiná místa k severozápadu mají přístav otevřený a neúplně chráněný. Prudká řeka Rio Verde vyhloubila si v horách hluboké řečiště, jimž vedou důležité cesty od oceánu do nitra země; ale plavidel tu užití nelze pro křemenité nánosy a vlny přílivové.

Nejlépeším a nejprostrannějším přístavem přírodním zůstává pohodlně přístupný a hluboký (62 m) přístav Acapulský, v jehož západním cípu (Santa Lucia Bay), skalami chráněném, lodem lze bez-

pečně kotviti. Z přístavu do nitrozemí dostati se lze podél Ria Paragaya, vlévajícího se do laguny po něm nazvané. Zátoka Sihuatanejská volná je zejména větrům jihozápadním. Západně odtud při 18. rovnoběžce vlévá se do moře mohutný Rio de las Balsas, jehož všecek tok, přes 690 km dlouhý, vyplněn je katarakty a poněkud způsobilý při dobré vodě k dopravě vorů. Hluboké zálivy Mansanillský a Navidadský poskytují ochrany jenom částečně; San Blas je záliv sotva 3 m hluboký, ale z nejbezpečnějších při oceánu Tichém. Rio Lerma čili Rio Grand de Santiago, po Riu Grande del Norte v Mexicu největší, má vzdušné délky 780 m, vzniká na výšině Montu Cruce a Nevady de Toluca; pak vstupuje do jez. Chapalaského (o rozloze 3600 km² a hloubce 20 m), odkudž se ubírá k ústí svému jihozápadně od Santiaga. Cestou je řece překonati 17 m vysokou čedičovou stěnu a velikolepé přeje krajiny velmi romantickými. Severněji (při 22° s. š.) vlévá se Rio Mezquital, dále R. de Culiacan, R. de Sinaloa, Rio Fuerte a Yaqui. Z přístavů nejživější jsou Mazatlanský, Altatský a dvojitý Guaymasský, nejlepší v republice.

Z ostrovů, jež rozhodně jsou oddělené částí od Sierry Madre Occidental, jmenujeme sluší ostrovy Tres Marias a Tiburon. Z ostrovův oněch největší je Maria Madre v rozloze 130 km², uprostřed 615 m vysoký, druhý je Maria Magdalena o 80 km², rozlohy a 450 m výšky, třetí Maria Elora. K ostrovu nejzazšímu pojí se podmořskými úskalími a jesepý ostrůvek San Juanito, čnějící 40 m nad moře. Tiburon má plochy 963 km², výšky 1220 m, odloučen jsa od pevniny pouze úzkým, nehlubokým průlivem.

Nitrozemní planina Mexická podobá se Veliké pánvi Unijsko-cordillerské a směrem k jihu se zvyšuje. Město Chihuahua leží ve výši 1412 m, Lerdo 1136 m, Irapuato na jihu 1722 m, Mexico 2265 m. Jako Veliká pánev prostoupena je četnými pásmy v malé pánve, podobně stalo se v planině Mexické. Horniny, z nichž pásma záleží, jsou převážnou většinou útvaru křídového a starších (kambričkých) břidlic. Povrch však tvoří kromě různých usazenin andesity a trachyty, s nimiž shledati se lze též v Unii. Jiným znakem podobnosti těchto dvou území jest nedostatek vodních srážek a přírodní zjev, že z některých obvodů není vodního odtoku. Skoro šestina vysočiny Mexické, t. j. asi 350.000 km² náleží k území, v němž vodstvo se na dně úvalů shromažďuje, zavodňujíc částečně půdu v nížinách a částečně se vypařujíc, aniž dosahuje moře. Je však dokázáno, že v dobách dřívějších nebylo tomu tak, jak pozorujeme nyní, nýbrž že ve vlhkých letech přebytek vody z planiny Mexické různými směry přeléval se k Riu Grande del Norte. Zvláště jmenují se bez odtoku dvě krajiny v Mexiku. Předně okršlek, na jehož dně spočívá laguna de Guzman, solná laguna de Santa Maria a poněkud jihovýchodněji laguna de Patos, za druhé okršlek, jehož dno pokrývá laguna de Tlahualila s Riem de Naras, laguna Parras a laguna Viesca s Riem Aguanavalem, Laguna Tlahualila jeví se pro nedostatek vody jako suchá, širá step. Mezi

oběma pávnemi Rio de los Conchos ubírá se k Riu Grande del Norte a tudíž k moři.

Také na jihu úval Anahuacký, jenž v ohledu kulturně zeměpisném a politickém je základem republiky, jest bez odtoku. Na severních výšinách shromažďují se potoky a slévají se do jezera Zumpanga, odkudž prudce ubírají se k jezeru Cristobalu, Xaltocanu a Texcoco. Od jihu prameny s úbočí Popocatepetlu a Iztaccihuatlu pospíchají do jez., zvaného Chalca a Xochilmica, napájejíce naposled též Texcoco. Od severu přicházejí přivaly vodní tak hojné a mohutné, že město Mexico, jež zdvihá se nad hladinou Texcoca sotva metr, trpívá jimi, poněvadž divoké vlny jejich jen pomalu do jezera odtékají. Také ostatní řeky na planině přetékají v době dešťové a ničí úrodu; v době suché naproti tomu proměňují se v nepatrné potůčky, nebo vysychají docela. Vodní a zdravotní poměry mexické byly příčinou, že vykopán byl obrovský průplav, jímž přebytečná voda jezerní odvádí se do zálivu Mexického. Průplav má délky 46.692 m, šířky 5 m a hloubky 5·5 m i 20·4 m; počíná při západní straně jez. Texcoca, vede na sever do Christobalu a Xaltocanu, na severozápad do Zumpanga a průkopem 9774 m dlouhým pvdá do Tlilaského údolí, spojuje se s Riem Tequisquiakem, Riem de Tula a Panukem.

*

Půlostrov Kalifornský tvoří o sobě úplně uzavřený celek, jehož severní hranice počínají na pobřeží oceánu Tichého, osm hodin cesty jižně od S. Diega, u Fruitlandu, v osamělé, smutné pustině, zvané Initial Point (33" s. š.), odkudž pnou se přímkou po Fort Yumu při vtoku Ria Gily do Colorada. Odtud po záliv Kalifornský tvoří hranice ř. Colorado. Na jihu půlostrov končí při předhoří Palmasském mysem sv. Lukáše, jehož písečné výběžky, kryté troskami skalními, jsou domovem mlžův a plžů ve skvostných škeblích a ulitách. Vlny mírně z oceánu převalují se po vyzdvížených březích postříkující mořské řepíchy, rostoucí v skalních štěrbinách a oživující poněkud truchlivé ticho kolem. Půlostrov Kalifornský oblévají vody skoro se všech stran; a proto přece nesmírné sucho a nedostatek vody patrný jsou všude, způsobující chudobu krajín, jichž obyvatelé pokládají vlastnictví pramene za největší štěstí a bohatství a šumot deště za nejblaživější rozkoš. V létě objevují se sice mraky na obzoru nad mořem, ale plynou zpravidla od západu k východu, přes půlostrov ke Cordillerám, aniž vydávají kapku deště. Za to nad pevninou snášejí se v bohatých srážkách.

Hory půlostrova Kalifornského shodnosti útvarů nerostných a rozlohou podobají se Sieře Nevadě v Kalifornii Unijské a Západní Sieře Madře na pobřeží mexickém. Jádrem jeho je žula, již doprovázejí pískovce a vápence z doby křídové a třetihorní. Sopečné vrstvy vyskytují se zejména na pobřeží východním, kde na př. u mysu Tres Virgines dosud vycházejí ze země horké páry a sirnaté dýmy.

Skupina tato r. 1746 soptila, a zjev ten uvádí se ve spojitost se sopečnou činností Jorulla v Mexicu. Za nejvyšší bod půlostrovní považovati lze horu Santu Catalinu (pod 31.° s. š. a 115° 23' z. d.) zvýši 3390 m; horský stlum Tres Virgines dosahuje výše 2000 m, Los Gigantes u Loreta 1760 m, Santiago Pic 1872 m. Temeno Los Gigantes záleží z kamení sopečného, ale krateru ani popelu nikde tu naléztí nelze. Postranní svahy chovají v sobě vápenec s žilami rud měděných, zvláště v okolí Loreta. Jižně od jmenované hory konec půlostrovní tak jest od ostatní vysočiny oddělen, že moře by jím proniklo, kdyby příčné údolí snížilo se ještě o 150 m. V oddělené části této vévodí Pic Miraflores (1890 m).

Řek na půlostrově nelze upotřebiti k dopravě lodní. Tu a onde spatřují se potoky, které ztrácejí se v svém řečišti vlastním, kterýž zjev přičísti lze na vrub porovitého písku, na dně nahromaděného. Větší část půlostrova je hornatina porostlá křovisky a kakty. Dříví užitkového je málo; k stavbám užívá se všeobecně dříví palmového; také rozmanité akacie poskytují paliva a drobného staviva. V malebných a rozkošných údolích kře divokých růží vroubí potoky; kde je dostatek vody, rolnictví poskytuje dobrého výnosu, zejména daří se všude pomoranče, mameye, sapoty, víno a palmy kokosové.

Podél východního pobřeží vynořují se z moře ostrovy, z nichž největší je Angel de la Guardia, dosahuje výše 1320 m. Naproti ostrovu S. Estebanu leží ostrov S. Lorenzo, při poledníku 112. Tortuga a S. Marcos, naproti Loretu Carmen (480 m), jižněji S. Catalina, Monserrate, Santa Cruz, San José, Espiritu Santo (600 m zvýši), Cerralvo a j. Při pobřeží západním, naproti mysu S. Eugeniu vyniká do výše 1200 m ostrov Cedros, jenž jako všechny ostatní v sousedství Kalifornie jsou zbytky zaniklé pevniny, jež s půlostrovem bývala ve spojení. Mezi mysem sv. Lukáše a sv. Eugenia zalévá se oceán do pobřeží četnými zátokami otevřenými a mělkými lagunami.

Podnebí půlostrovní je celkem rovnoměrné a zdravé. Teplota dosahuje v červenci průměrně +25°, v zimě sotva +15°; z té příčiny honosí se hornaté části země stálým jarem a čerstvou zelení.

Obyvatelstvo je po území velmi řídké rozsazeno; v dobách našich počet jeho nápadně vzrostl následkem stoupajícího ruchu horního, jímž otevřelo se mnoho nových nálezí kovů drahých a užitkových. Všeho obyvatelstva pácí se na 50.000 osob, míšenců krve španělské a indiánské, jež převládá. Cizinci jsou Američané, Francouzi a Němci; zaměstnávají se všeobecně v dolech. Indiáni pevných sídel nemají. V dubnu a srpnu přepravuje se na půlostrov přes záliv Mexický s protějšího břehu několik set Indiánů kmene Jaquiův a Mayův, kteří usazují se na krátký čas na březích zálivu Pechilqueského, kde loví perly. V době té stany jejich rozloženy bývají od jmenovaného zálivu po ostrov S. Marcos, známý krásnou úbělí.

Pobřeží půlostrova na straně oceánu Tichého vykazuje velmi malé osady; v zálivě Magdalenině, San Quintinské a To-

dos Santosské bělí se některé dvorce, jichž obyvatelé chovají dobytek. Pustými horami bloudí horská ovce, kalifornský jelen a jiní ještě přežvýkavci, živíce se hlavně hořkým cytisem, rostoucím mezi skalami a trninami. Na ostrovech tvoří se mohutné vrstvy hmot, obsahujících fosfor a čpavek, jež vyvážejí se do krajů rolnických jako guano.

Hlavní město půlostrovní, La Paz, leží v rozkošném zálivu, v němž sta lodí najíti může ochrany; je to také jediný přístav, jenž otevřen jest vnějšímu obchodu. Tu zastavují se parníky ze San Francisca, jež plují do Mazatlanu a Guaymasu, a lodi plachetní se zbožím určeným do různých přístavů na Tichomoří. Obyvatelé, počtem něco přes 5000 osob, jsou původu španělského. Ulice městské

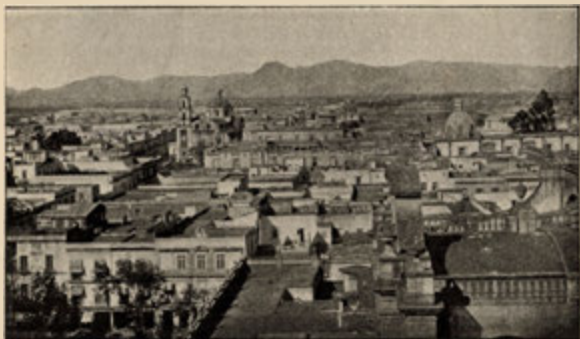

Mexico.

vynikají vzdušností, šířkou, délkou a ozdobeny jsou dvojnásobnou řadou jasanů. Kamenné stavby, z větší části přízemní, mají krytinu taškovou, průčelí bíle natřená a zelené žalusie. Ženy vynikají krásou, dobromyslností a hudebností. Nezřídka ozývají se v tichých nocích letních po ulicích umělé skladby na piano, provázeny jsouce lahodným zpěvem. Budovy obklopují obyčejně čtvercové nádvoří, jež proměněno bývá v květinový sad. Jihovýchodně odtud od San Antonia po San José del Cabo provozuje se orba a chov dobytka. Kde jsou prameny vodní, pěstují se třtina cukrová, rýže a frijoly (černé boby), sázejí se oblíbené stromy, a každé místo prázdné zdobí se záhony květinovými. Dobytko chová se tolik, kolik ho lze uživiti; stráně poskytují výživné trávy a kaktů, jimiž v suchém létě zvířata

zahněji hlad a žízeň. Sýry z těchto končin i maso mají pověst nejlepší. Od San José del Cabo po mys sv. Lukáše pobřeží je skalnaté a pusté a oživeno množstvím velikých ptáků, bahňáků, jimž příliv skýtá znamenité potravu. Na mnohých místech daří se perlorodkám a plžům, nachovcům, jichž užívá se ku barvení hedvábí. Blízko San Antonia doluje se též na zlato a měď, zvláště v Santě Rosalii (v dole, zvaném Boletto).

Dle všeho děly se v Mexicu tytéž proměny povrchu zemského jako v Cordillerách severoamerických. Zde patrná je „rýha zemská“, kterou značí pásma, omezující na jihu planinu Mexickou, vedoucí přes ostrovy Západoindické a Azory do Středozemního moře evropského a odtud přes Javu kolem celého světa. Zde rýha přerušuje směr mexických Cordiller; všecek kraj od ní na jih ležící má vzhled země pokleslé, nad níž jako za náhradu vztyčily čela svá obrovské sopky, většinou dosud živé a částečně činné. Západní Sierra Madre v době proměn zůstala nedotčena; ale vedlejší průrvy, jako ozvěny průlomu hlavního, objevily se v ní přece a vyvolaly sopečné výlevy, jež všecku krajinu přikryly. Mnohem větší zlom horstevní naléztí lze na východě, kde planina podél zálivu Mexického tak asi poklesla jako Veliká pánev podél Sierry Nevady. Východní Sierra Madre směrem dovnitř ohraničena jest podélnými zlomy a jeví mnohem více znaků poklesu krajinného nežli Sierra Západní. Pokleslé části východní ponořily se do zálivu Mexického; nyní tu a na pobřeží unijském nastaly poměry stálé, tak že mohly vzniknouti rozsáhlé útvary pobřežních usazenin.

Při oceáně Tichém ponořila se s pobřežím i část Sierry, při čemž vznikl záliv Mexický; stopy poklesu lze tu dosud sledovati na tichomořských ostrovech i v zajímavých údolích podmořských, podélných a příčných. Proměny tyto a přemísťování terrainu počaly v době třetihorní, pokračují ještě nyní, a prozrazují se na mnohých místech zemětřesením a výbuchy sopečnými. O mládí mexických změn lze souditi též dle toho, jak údolí vznikala tekoucími vodami; nepokročil tu dosud vývoj jejich tak, jako v Cordillerách unijských.

Obrovské hory kuželovité, jako Nevado de Toluca, Iztaccihuatl, Malinche, Cofre de Perote, Cerro de Tequila a Zempoaltepec, jichž obsahem jsou trachytové a andesitové lávy a tufy, dlužno nyní považovati za sopky dávno vyhaslé, tak že není třeba výbuchů jejich se obávati. Pokud se týče činných sopek nynějších nebo sopek dočasně dřímajících, lze je potud za skutečně činné považovati, pokud záznamy o jich výbuších jsou po ruce, a pokud vyvřeníny jsou toho důkazem.

Dějepisnými zprávami lze doložiti výbuchy těchto osmi sopek, ležících everně od šije Tehuantepecké: Popocatepetlu, Citlaltepétlu (Picu dese Orizaba), Tlaxcaly, Tuxtly, Colimy, Jorulla, Ceboruca a Tezontlea.

Popocatepetl soptil r. 1496, 1509, 1519, 1530, 1548, 1571, 1592, 1594, 1642, 1663, 1664, 1665, 1698, 1720, 1790 a 1804; čím dále, tím v delších přestávkách. Ve století španělské okupace byl zajisté velice neklidný, neboť soptil sedmkrát, způsobiv veliké zhouby v okolí Mexica a Puebly. V XVIII. stol. soptil dvakrát a ve stol. XIX. pouze jednou. Nyní vycházejí z jeho jícnu pouze páry a dým, a není vyloučeno, že by někdy soptiti nezačal. Poslední výron lávový sběhl prý se r. 1548.

Podobně zachoval se Citlaltepetl. Od r. 1613 do 1736 nesoptil; také od r. 1777 do 1870 odpočíval. V stol. XIX. chrlí pouze něco málo popelu (r. 1870 a 1895).

Tlaxcala, 3300 vysoká sopka, byla činna jen r. 1519 a 1540; ochabnutí její již tehdy bylo úplné. Tuxtla, 1500 m vysoká, projevila první výbuch historický teprve r. 1664, po němž následovaly výbuchy r. 1772, 1793 a slabý r. 1853. Výbuch popelu r. 1793 byl neobyčejný; zakryl slunce v území 350 km dlouhém až po Oaxacu.

Sopky tichomořské oblasti jsou dle všeho nyní činnější, nežli bývaly před Kolumbem. Colima, největší z nich, soptila r. 1581, 1590, 1611, 1749, 1770, 1806—1808, 1818, 1869, 1872, 1873, 1874, 1877, 1880, 1885—1887 a 1895—1903. Zvláště strašlivé a obrovské byly výbuchy r. 1806, 1818, 1869 a 1903, při nichž popel zalétal až po Zacatecas a San Luis Potosi. Při poslední činnosti byla patrna spojitost s činností sopek západoindických a středoamerických. Jorullo dle líčení Alexandra Humboldta vznikl r. 1759 a přes 15 let se vyvíjel, vyráží obrovské spousty lávy ze svých útrob; později se uklidnil a dosud jeví se jako vulkán, z něhož vystupují pouze oblaky dýmu. Ceboruco otevřel jícen sopečný teprve r. 1870 a podruhé r. 1875, vrhaje spousty popelu ke všem stranám světa. Tezontle u Tlapy, ve východním Guerreru projevil sopečnou činnost svou teprve r. 1875.

S činností sopečnou postupují zároveň otřesy povrchu zemského, jež v Mexicu často se objevují a hrozná spousty způsobují. Ohniska jejich jsou v krajině Oaxacy, Tehuantepecu, Acapulca, Chilpancinga, Colimy, Guadalajary a Orizaby. Jak sděluje E. Celer, písemné zprávy Aztéků vypravují o zemětřeseních, jimiž hory se sesouvaly a země se otvírala. Také zprávy španělské litují mnoho sesutých chrámů. Katastrofálních zjevů prokázáno jest na 40; menších, na úzký okruh území se vztahujících zemětřesení, zaznamenávalo se dosud na 1500.

Poslední katastrofa sběhla se r. 1902 dne 16. ledna, kdy rozvráceno bylo zemětřesením Chilpancingo, hlavní město státu Guerrera, částečně též Chilapa, Iguala a Tasco; mnoho lidí při tom zahynulo, a hrůza zasáhla všecek kraj až po Acapulco, Oaxacu a Telmacan. Před tím již Chilpancingo postiženo bylo zemětřesením 24. ledna 1899, ale škod nebylo tolik jako o tři léta později, poněvadž síla vln poněkud ochabla velikou rozlohou území zemětřesného. Zmínku zasluhuje pozorování, že při většině mexických zemětřesení nenalezly se osy zemětřesného území ani jejich centra, nýbrž že otřesy daly se na různých

místech bez jakéhokoli systému a souvislosti. V Mexicu severním zemětřesení nejsou tak hojná jako v Mexiku jižním; ano lze je pozorovati jen na některých místech.

Nad čáru věčného sněhu vyčnívají tři mexičtí obři horští. Následkem toho není tu ani zalednění přílišné. Prohlubiny mezi třemi hroty na vrcholu Iztaccihuatlu vyplňují dle Ordoñeza silné ledovce, vzniklé z hrubozrnného sněhu. Četné terasovité morény svědčí o tom, že pohyby ledovců a jejich ubývání nedělo se nepřetržitě, nýbrž v přestávkách a nerovnoměrně. Hlavní sněžníky na Popocatepetlu rozkládají se na straně severní; na Orizabě v pásmě nejvyšších 300 m. Hranice vzrůstu stromového kolísají mezi 3900 a 4100 m. Až do výše 3000 m lze provozovati na svazích polní hospodářství, zejména pěstění bramborů. Ve výši 2700 přestává vzrůst borovic.

Bohatství rudné, jímž Mexico se vyznačuje, přičítati lze na vrub sopečných převratův a výbuchův. V první řadě jmenovati jest krajinu hlavního pásma sopečného, kde prahorní, prvohorní útvary prostoupeny jsou nesčetnými stříbrnými žilami a shluky, jež podobají se vydatnosti stříbrným coukům nevadským. Veta Madre u Guanajuata má 9–50 m tloušťky a 16 km délky. Veta Grande u Zacatecasu mocna jsouc 25 m, sledována byla v délce 4·5 km. Cantera u Zacatecasu má sílu 20 m; Veta Colorada u Parralu sleduje pruh stříbrné rudy v délce 12 km. Od okupace španělské na naše dni vytěžilo prý se tu stříbra v ceně 3600 mill. pesů. Kromě rud stříbrných vyskytuje se zde hojnost rud olovených, zejména u Hidalgo. Rudy měděné těží se v jižní části Západní Sierry u Inguaranu a Michoacanu; rudy železné v střední části Západní Sierry u Duranga, kde Cerro de Mercado představuje nejbohatší ložisko železné rudy ve všem Mexicu. Velmi hojné jsou tu nálezy „železa povětronního“, jež z většího dílu není nic jiného než zvětralá ruda železná z kamení sopečného. Uhlí poskytuje Sierra Východní, zvláště u Puebly a Monclovy. Polodrahokamů, zejména opálů, nachází se hojně u Queretara, mramoru a onyxu u Tecali v Pueble, u Oaxaky a Chilhuahui. Sůl vyskytuje se v některých pramenech Východní Sierry a v pobřežních lagunách na obou pobřežích.

Půlostrov Yucatan, nápadný geologickou stavbou a morfologickými zvláštnostmi, podobá se půlostrovu Floridě, s nímž uzavírá záliv Mexický. Jako Florida též Yucatan směrem do zálivu provázen jest aspoň 200 km širokou mělčinou, jev se na povrchu svém v podobě zvlněné nížiny, která pozvolna stoupá do Quatemaly a jižního Mexica. V jádru svém půlostrov chová třetihorní vápence, které u Ticulu vystupují do výše 275 m, u Xulu 250 m a na hranicích quatemalských až do 400 m, tedy výše nežli na Floridě. V krajině Punta Seiby, mezi Champotonem a Campêcheem pobřežní vápencové skály vystupují do výše 60–120 m; ale všude jinde nízké duny a zátoky mangrovové překázejí plavbě námořní, jsouce na málo místech přístupny. Je tudíž lodem před pobřežními městy kotviti na několik mil daleko v moři a zboží dopravovati na pevninu v malých člunech. Severní pobřeží provázejí všude laguny podobné lagunám

východo-floridským; nejmocnější z nich, Lagartos, nabyla názvu „Ria“, jako na Floridě laguna Indian River a Matanzas River, ačkoliv obsahuje v sobě slanou vodu a v době letního sucha jako jiné laguny slouží za komoru k výrobě soli.

Jižně od mysu Catoche zátoky Ascension a Espiritu Santo dovolují přistati lodem jen nehlubokého ponoru; rybáři mají za to v nich znamenitá stanoviště. Pro námořní plavbu a obchod nepatrný význam má též zátoka Chetumalská, vroubená na všem obvodu houštinami mangrovovými a nepřístupnými mělčinami. Ostrov Cozumel, území nad 30 m vystupující, rostlinstvem svým zřejmě ukazuje na bývalé spojení s půlostrovem. Ostatní skupiny ostrovů, jako: Arcas Keys, Triangulos, Arenas Keys, Alacran Keys a na východě Chinchorro Keys jsou stavby korálové, jež paroplavbě způsobují mnoho překážek.

Vnitřek půlostrova Yucatanu vápencovým útvarem svým připomíná krásová území evropská, v nichž nedostatek vody vždy je nápadný. V době dešťův objevují se tu v sníženinách nehluboké laguny (akalchés), jež v době suché opět mizejí až na některé, v nichž voda zůstává nepřetržitě. Veliká část dešťů vsakuje se do země, z čehož souditi lze o podzemní síti říční; cenotes, druh zvláštních studní přírodních, v nichž voda v hloubi 10 až 60 m pod povrchem zemským se usazuje, podporují onu domněnku. Na některých místech objevují se též rozsáhlé jeskyně. Půda je celkem suchá a málo plodná, jsouc pokryta skoro všude nízkými křovisky, aloëmi a kaktý.

2. P o d n e b í.

Přihlížeje ku podnebí republiky, pozorujeme, že severní část její náleží pásnu mírnému a jižní horkému. Od pobřeží k temenům hor je chladněji a chladněji. Kdežto u nás ubývá teploty o 1°C z jara a na podzim na každých 180 m výšky, v létě na 160 m a v zimě na 200 m, v Mexicu klesá o stupeň na každých 189 m při nebi jasném a na 194 m při nebi zachmuřeném. Je-li ve Vera Cruzi 42°C, má hlavní město (2265 m) jen 31°C, Popocatepetl na temeni 13°C, ačkoli vítr a slabý tlak vzduchový teplotu značně zmenšuje. Tím se stalo, že povaha půdy větší měrou působí na poměry podnebí nežli šířka zeměpisná. Proto bývá nyní zvykem rozeznávat v Mexicu troje pásmo podnebné; horké (tierra caliente) od hladiny mořské do výše 1000 m (dle Hellwalda, Lauterera a j. 1200 m), v němž průměrná teplota červencová obnáší 22–30°, lednová však 17.5–25°; mírná (tierra templada) ve výši od 1000 m do 2000 m (od 1200 m do 2200 m) nad mořem Tichým i zálivem Mexickým, v němž průměrná teplota červencová kolísá mezi 20–25°, kdežto lednová poklesá na 10°–20°, někdy i níže, asi jako v jižní Francii a Lombardii; chladné (tierra fria) nad 2000 m výšky (dle jiných nad 2200 m) s rozmanitými teplotami nižšími nežli v pásmě předešlém, zejména ve vysokých Sierrách.



Pachuca v Mexicu.

V pásmě prvním daří se třtina cukrová, káva, kakao, vanilka, bavlna a indigo; všude je horko a na místech vlhkých nezdrávo; zde je též sídlo žluté zimnice. Tierra caliente sahá dovnitř republiky až po úpatí horstev. Nejníže vyznačuje se písčnými pustinami, výše bujnou zelení lesův a nádherou americké flory, zastoupené zvláště „královským rodem ušlechtilých palm“. K nim přičísti dlužno stromy mahagonové, ebenové, kampechové a jiné, jichž barevná dřeva posílají se do Evropy. O kmeny ovinují se kvetoucí lijany, ve větvích pestří se cizopasně orchidee, vanilky, ananasy, na výsluní bujejí různá koření, americký fíkovník, mučenky a jiné rostliny rovníkové.

Pásmo druhé dotýká se skoro výše hlavního města, vyznačujíc se nádhernou vegetací. Tu vládne věčně příjemné jaro; krásou přírody a zdravým podnebím stala se pověstnými města Jalapa, Tasco a Chilpancingo. Ve vyšších polohách vyskytují se stále zelené duby, jež tvoří rozkošné lesy; banany a třtina neprospívají. Nemoci pásma pobřežního přestávají, a vzduch lahodný a vonný prosycen je příjemnou vlhkostí, veliká vedra ani veliké zimy se neobjevují, rostlinstvo odívá se v nejjasnější zeleň. Poněvadž tierra templada sahá příliš do oblak, výsočinné pláně a města na nich bývají zhusta zahaleny hustými mlhami.

V pásmě třetím vzduch je řidší, chladný a suchý; příroda odívá se v nové, zajímavé roucho. Nebe bývá jasné, bezmračné, ovzduší čisté, nezakalené. Rostlinstvo ztrácí výraz tropický, není bohaté ani bujné, ale leckde chudé a zakrnělé. Na místě dubů objevují se stromy jehličnaté, zvláště borovice; kukuřice, pšenice a ječmen dorůstají znamenité jakosti. Čím dále k severu, tím více ubývá vlhkosti, a kakty s agavami stávají se typickými rostlinami, ustupující konečně v pustinách Bolsonu de Mapimi a Llanu de los Gigantes odporně páchnoucím křům artemisiovým a meskitovým. Ve výši 2500 m, tedy výše nežli je úval Mexický, podnebí i severanu zdá se býti citelně chladné; stromy olivové v této výši nedávají plodův, ačkoli v sadech úvalu Mexického se pěstují se značným prospěchem. „Nejvyšší polohy pásma tohoto mají charakter našich hvozdů; všude tmějí se kromě cypřišův a modřínů vždy zelené konifery, mezi nimiž borovice Montezumova známa je jehlicemi stopu dlouhými. Doleji v úvalech mísejí se s nimi duby v létě i v zimě zelené s listy celokrajnými, jichž řád vyznačuje se osmdesáti druhy, dosáhnuv právě tu nejvyššího vývoje.“ (Alfred Kirchhoff.) Sněhu bývá na výšinách nejvíce v lednu, nezřídka k čáře 3000 m nad mořem, nejméně v září.

Jižně od obratníku raka nazývá se doba dešťův (od června do listopadu) zimou (inverno), pěkné počasí (od prosince do května) letem (verano). Tu mají průměrně:

	v červenci	v lednu	ročně
Vera Cruz	27·7°	22·1°	25·4°
Colima	28·5°	23·0°	26·1°
Cordoba (928 m nad mořem) .	23·1°	17·7°	23·5°
Mazatlan	28·9°	18·1°	25·0°

Nežřídka však severní nebo severozápadní větry (nortes) způsobují v době od podzimní rovnodennosti do dubna takové snížení teploty, že na př. v Mazatlanu poklesla na $+5^{\circ}$, v Colimě na $+8^{\circ}$; Tuxpan pod 21° s. š. měl roku 1899 dokonce -1.2° a Vera Cruz skoro 0° . R. 1895 objevila se sněhová vánice až v okolí Montereye a Linaresu i v Papantle, ústředí plantážnictví vanilkového. Nortes trvávají 3 až 4 dny, někdy 10 až 12 dní. Za to jižní pobřeží mexické charakterisuje výrok Humboldtův: „Acapulco a údolí Papagaya náleží k nejteplejším pruhům na povrchu zemském.“

Uvnitř země Mexico (2265 m nad mořem, při $19^{\circ} 26'$ s. š.) má průměrnou teplotu 15.4° (jako Nizza a Livorno), v květnu jen 19.6 (Nizza a Livorno 24°), v lednu 12.5 (Nizza 7° , Livorno 8°), tudíž celkem mírnou, ač řadí se v pásmo studené. Dále pozorovalo se teploty

	průměrně v lednu	v červenci	ročně
v Saltillu	12.9°	23.9°	17.9°
v Zacatecasu . . .	11.1°	17°	14°
v Guadalajaře . .	14.2°	22°	19.8°
v Oaxace	17.5°	21.7°	20°

Mimo to značný je rozdíl mezi teplotou noční a denní; všeobecný zvyk obyvatelstva haliti se ve vlněné šátky (serapes) a všude je s sebou nositi vyplynul zajisté z nutnosti ochrany před nebezpečným nachlazením. Nejvyšší pozorovaná vedra byla v Coahuile 41° , v Zacatecasu 33° a v Guadalajaře 34° .

Pokud se týče srážek vodních, lze říci, že v Mexicu na severu i na jihu (zvláště jižně od 28° .) střídá se doba deštivá (tiempo de agua) s dobou suchou (tiempo de seca). Deště objevují se v podobě krátkých, hustých průtrží, provázených hromobitím. Nejvíce prší v červnu, červenci, srpnu a září; tehdy začíná pršet každý den o něco dříve a od 11. hodiny dopoledni se lije se vši oblohy až do jedné nebo dvou hodin odpoledne s prudkostí tropickou. Potom poněkud pršet přestává, a o půlnoci se bouře utiší. Jitro bývá zpravidla jasné. Kromě těchto dešťů přicházejí ob čas bouře a průtrže ojedinělé; nejvíce jich bývá počátkem února (aguas nieves). Pak se počasí ustaluje a zůstává suché do května. Hory vysoké halí se, i když neprší, v závoje mlh a mraků, z nichž vybírají se někdy teprve v pozdějších hodinách odpoledních, kdy obnažená čela jejich zdobí se čarovným leskem zapadajícího slunce. V době deštivé Orizaba, Cofre de Perote, Popocatepetl a Iztaccihuatl z mraků vůbec nevystupují.

V městě Orizabě dosahuje sloupec spadlé vody 2091 mm, v Jalapě 1299 mm; Vera Cruz vykazuje 1469 mm, Tuxpa 1430 mm, Puebla 1094 mm, Mexico 610 mm, Toluca 627 mm, Zacatecas 691 mm, San Luis Potosi jenom 370 mm. V městě Chihuahui napršelo v 47 dnech deštivých 309 mm, v Durangu za 67 dní 492 mm a z toho za jediný den 105 mm. V Zacatecasu za den napršelo (1900) 207 mm, v Mexicu (1888) 64 mm.

Na pobřeží tichomořském mívá Culiacan průměrně srážek 305 mm, Mazatlan 787 mm, Guadalajara 872 mm a Colima 1060 mm.

V době obecného sucha vznášívají se nad planinami prашné a písečné víry, jež tak vyplňují vzduch, že průhlednost jeho v době této je velmi nedokonalá, a zápal plic stává se jimi nemocí endemickou; záležíť prach hlavně z částechek sopečného skla a prachu pemzového. Víry, remolinos de polvo, vznikají z porušení rovnováhy ve vrstvách vzduchových; otáčejí se kolem své osy, a s hvizdem



Opuntiové žné v San Juanu Teotihuacanu.

Ille fotogr. Underwood & Underwood v Londýně.

zvedají písek a lehké předměty do výše 500 až 650 m, dosahující průměru 10 až 13 m a rychlosti 30 km za hodinu. Čím se více prodlužují, tím ubývá jim síly a prudkosti, a naposled se rozpadávají. V té době nezdědká objevují se tu i záluďné obrazy vzdušné, fata morgana.

Na půlostrově Yucatanu průměrná roční teplota v hlavním městě Meridě obnáší 25·9°; nejvyšší teplotu značí 40·5°, nejnižší 8·8° (r. 1899, kdy „studená vlna“ dotkla se všeho jihu států Spojených). Nejtepěji bývá od dubna do června. Srážek napočítlo se v Meridě 913 mm ročně, tedy méně nežli na Floridě. V zimě navštěvují nortse pobřeží Yucatanu a jsou postrachem mořeplavců.

3. Rostlinstvo a živočišstvo.

Rostlinstvo mexické, původně čisté a prosté po době třetihorní značně se cizími prvky promísilo, tak že v něm patrný jsou druhy praamerické, andské, tichomořské, atlantské, arktické, antarktické i takové, jež naléztí lze po všech dílech světa, zvláště na pobřežích a podél sladkých vod. Mexico s Texasem, Guatemalou, Hondurasem a Salvadorem představuje zvláštní botanické území, pravlast to kaktův, agave a yuccy. Kaktů počítá se tu na 500 druhů. Zvláštním tvarem, jni a větvemi bezlistými podobají se sloupům, kyjům, kulím, lupenům a hadům; zelená kůra jejich koná úkol listů, které bývají trnité a zakrnělé; květy vynikají nádherou, plody jsou bobule mnohosemenné. Nesnadno sesychají a ostny svými chrání se býložravých zvířat. Nopály nebo opuntie vyznačují se sploštělými, okrouhlými tvary a krátkou korunou okvětní. Visnaga jmenuje se kaktus bradavičnatý a ostnatý, pitaya říkájí malým kaktům sloupkovým, cardones mohutným kaktům sloupovým, až 15 m vysokým, jichž větve podobny jsou svícím voskovým. Pitaye a cardones dávají sladké, poněkud zakyslé ovoce. V Dolní Kalifornii roste sloupový kaktus, na jehož konci rozvíjí se svazek listův a lata žlutých květů. Liliovitých agav rozeznává se na 100 druhů. Návštěvníkům Mexica zůstávají nezapomenutelné yuccy, jichž krásná květenství objevují se dvakrát do roka.

K texassko-mexické flóre poji se flora tropická a tropicko-andská, vyznačující se milými kapradinami stromovitými, různými palmami, bambusovými travinami a stále zelenými stromy listnatými. V houštinách pralesů všude zřítí lze půvabné květy orchideí a arvídeí. K rostlinstvu tropicko-andskému druží se rostlinstvo atlantské a tichomořské, z něhož zvláště populární stala se Tillandsia usneoides, zvaná mexický mech, zdobící stromy lesní jako naše dlouhé lišejníky. I druhy rostlin, jimž určeno je kvěsti v krajích arktických, objevují se tu na vyšších polohách v četných odrůdách.

Všude na mělkých pobřežích mořských zakořenila se mangrove solná (*Rhizophora mangle*), jež odvážně postupuje i proti divokému vlnobítí a hustým větrovým zadržuje těžké bahno, v němž bujně odnože nalézají dostatek potravy. Hustá spleť větví, kamenův a ohebných šlahounů dere se do moře, připravujíc pevnině novou půdu a skryš miriádám komárů, kteří lační krve přepadají bez milosrdenství rybáře nebo lovce pestrobarevných ptáčat. Dále od pobřeží hlavně podél řek, roste mangrove bahenní, nad níž vyčnívají divoké palmy kokosové, a kde odstraňuje jablíčkovitými plody jedovatý strom manzanillový (*Hippomane*). *Haematoxylon campechianum* dosahuje výšky 6–12 m, hubě všeliké rostlinstvo, jež ve stínu jeho počalo klíčiti. Rozmanité fíkovníky, pérovité mimosy a ipomeje poskytují člověku ochrany před žárem slunečním. K nim druží se prysec (*Euphorbia pulcherrima*), mnohonásobně rozvětvený keř s květy velikými jako talíře a seskupenými v červené okolíky, strom malvový (*Malvaviscus*

arborens), jehož větve druhdy poskytovaly materiál na biče otrocké, keř *Tecoma*, jehož ratolesti vinou se jako pružné úponky až k temenům houštin, kde s jinými ještě rostlinami úponkovitými splývají v pestré girlandy.

Z 1100 druhů palem nejméně 100 druhů vyskytuje se v rostlinném světě mexickém. Palma zakrslá (*Chamaedorea tenella*) a 40 podobných druhů vyrůstá 30 cm výšky a rozvírá přívětivou korunku na kmeně prst silném. Hlavními zástupci lesů mexických jsou duby (60 druhů) rozlišné dle toho, na jaké půdě rostou, v které výši a při kterých podmínkách. Ve vysokých polohách převládají stromy jehličnaté, a mezi nimi zvláště smrky ve dvaceti odrůdách. Endemická *Abies religiosa*, oyamel, jedle posvátná, roste ve výši až 3600 m.

Nejbohatší pruh mexického rostlinstva šíří se ve výši asi 1000 m nad mořem, kde bývá dosti vláhý, a kde zvětralá láva v jemnou prst proměněná, obrovský vzrůst jeho podporuje. Myrtové, vavřínové a dubové háje plny jsou svěžího podrostu, jenž pod nimi bují, po kmenech jejich se popíná a plazí. Tady jako v nejnádhernejším skleníku původ má na 500 druhů orchideí (370 na stromech), což značí asi 8% mexického rostlinstva; tady lze prodlévati v nejlíbeznější říši fantastických květův a unášející vůně. Ve výši 1000 až 2000 m překvapují botanika stromovité kapradiny, jichž štíhlé koruny houpají se větrem nad dumnými pralesy jako koruny velebných palm. Středoevropské stromy ovocné a mnohé jiné, u nás neznámé, jako *Anona cherimolia* s plody velice chutnými, *Persea gratissima* a j. pěstují se všeobecně. Pestrou barvitost porostů doplňují: *Cobaea scandens* s červenými zvenci, 8 cm dlouhými, *Datura arborea* s bílými, vonnými korunami, několik druhů tabáku, *Tropaeolum peregrinum*, fíkovníky, magnolie, *Bombax mexicana*, *Sterculia mexicana*, podobná *sterculii* australské a j. Zvláště zajímavá je *Mimosa pudica*, jejíž jemné speřené listy při nejmenším doteku se uzavírají jako k nočnímu spánku.

Do výše 2500 m porostem horským zůstávají hlavně duby, z nichž *Quercus insignis* dává plody veliké jako pěst; na místě palm údolí a sníženiny vyplňují stromovité kapradiny. Až do této výše vyrůstá *Psidium Guava* se žlutými plody hruškovitými. Dužina plodů příjemně voní a velmi obcerstvuje. Také plazivý kaktus (*Cereus flagelliformis*), jmelí, fantasticky kvetoucí orchidee a jemné kapradiny drobné vyplňují kdekterý koutek lesních tišin. Tu a onde ukazují se stromy jehličnaté, z nichž zvláště vyniká smrk *Pinus Montezumae*.

Nad 3000 m výšky květena nabývá vzhledu velehorského a seveřanského. Severní kokoška, nízká violka, kanadská máta, mačka a jiné rostliny chulí se vedle zakrnělých borovic k troskám skalním. Ve výši asi 4150 m přestává vzrůst stromů naprosto; nanejvýše zřítí lze mexický jalovec, některé slaměnky, náprstník, ostřice a jiné rostliny, jež na hranicích věčného sněhu se usadily a zastupují lomi-kamen, jenž v Mexicu se neobjevuje.

Nad 4500 m mizejí stopy rostlinstva vůbec.

Rostlinstvo yukatanské omezuje se na rostlinstvo stepní. Po březí západní při Oaxace a Guerreru je pokryto v pruhu několika km do nitra země solnými a bahenními mangrovemi, pískem, bodlákem a opuntiami nebo zelenými savanami, jichž půdu trávnický pokrývají po celý rok. Leckde objevuje se strom nebo keř, leckde ves Mixtecův a Mexičanů. Malé háje stromů papírovnikových (*Curatella americana*) poutají na sebe pozornost zvláštním chřestem, jež listy vydávají, když vítr jimi pohybuje. Lesy v státě Oaxace jsou dosud tak husté, že některé partie jejich pro nepřístupnost stávají se pralesy, obývanými jaguarem a pumou. Všeliké rostliny popínavé a cizopasné, břečtany a révy tak vyplňují koruny stromů, že slunce jimi nemůže proniknouti. Palem a fíkovníkův botanikové rozeznávají zde na 40 druhů; mezi ně druží se lilie bahenní, zemní orchidee, stromovité kopřivy, jichž dotekem způsobená bolest patrna je několik dní, ocotl, jehož kůry již Aztekové užívali proti zimnici a j. Mexico jeví se jako domovina našeho rostlinstva zahradního, jehož rozšíření uskutečnilo se v době tří století. R. 1847 poprvé zavedeny byly u nás kakty.

Ovoce měli staří Aztekové hojnost; zvláště požívali ananasů, fíků kaktových, tomatů, papayův, ořechů kokosových, zemních, vlašských, yamů, batátů, melounův a tykví, kromě různých ještě jedlých kořenův, hlíz a zelenin. Nápoje Indiáni kořenili si vanilkou; třtiny cukrové a kakaa neznali.

Planiny, zvané „*mesas*“, pokrývají trnitá křoviska, svahy hlubokých kaňonův a úvalů vrby, topole a různé květiny, na jichž barevných korunách oko rádo spočívá, poněvadž připomínají nám údolí naší domoviny. „Podél vod objevují se staří známí, smrky, po nichž vesele prohánějí se šedé veverky. Pod zbrzděným kmenem stromu mollového (*Schinus Molle*) choulí se chata kočovného Indiána z větví a rákosí, od níž nedaleko několik ovec a koz se pase na lebedě (*Obione canescens*) vedle hubeného mula, jenž neokovaným kopytem roztlouká bodlinaté kakty, aby se jimi nasýtil a napojil. Na práirích jižně od Colorada bujejí bohaté traviny a vonné květiny, mezi nimiž zvláště nápadny jsou Peteria, Peganum, divizny, španělský pepř; nad ně vyčnívají malé stromy, kře a kvetoucí agave. V zimě a v době suché mizí ovšem krása barev, ustupujíc truchlivě šedi a hnědi.“ (Lauterer, Mexico 1908).

Z rostlin užitečných a pěstovaných je na prvním místě kukuřice, jejíž původní okršlek kulturní byla tierra templada a fria do výše 2800 m. Rýže daří se nejlépe v Michoacan, Colimě, Morelu, Vera Cruzi a Tepicu; rovněž pšenice a ječmen dává nejlepší žej v polohách vyšších až po 2900 m; pěstění bobů věnuje se tak veliká pozornost jako pěstění kukuřice; hrách výtěžkem rovná se pšenici. Bataty a yamy daří se v poloze tropické, brambory v poloze mimotropické; batátů bývá dvakrát tolik jako bramborů. Pepř červený a zelený, hojně užívaný, rozšířen je všude v nejrozmanitějších odrůdách.

Cistě tropickou rostlinou kulturní je kakao, jehož domovinou

bylo a dosud je Tabasco a Chiapas (Soconusco). Stromy kakaové mívají výšky 4 m, vždy zelené listy a hnědou kůru; vyžadují dobré, hluboké půdy. Nevonné, četné květy vykvétají z kůry větví a kmenů. Kávovník daří se ve výši od 750 do 1300 m; nese čtvrtým rokem 250 g plodův, později ročně průměrně 500 g, jestliže četní nepřátelé jeho dovolují plodům jeho dozrání. Má kávovník za nepřátele opice, netopýry, krysy a papoušky, 30 druhů brouků, 10 druhů motýlů, 4 druhy cvrčků, dva druhy much, patero štěnic, patero mšic, patero červův a mnoho slimáků. Nejlepší káva rodí se v Uruapamu a v Santiagu de Tuxtla. Cukrová třtina vyplňuje plantáže i ve výši 1600 m. Z dále plantáže podobají se polím kukuřičným.



Indiáni mexičti.

Bavlna pěstovala se v Mexicu od starodávna a to na křích 6 m vysokých (*Gossypium arboreum*) i na rostlinách jednoletých po způsobu, v Unii zavedeném. Leč výtěžek bavlny nikdy nebyl prolnikavý pro rozmanité překážky, jež působily hlavně roje rozmanitého hmyzu. Tak výtěžilo se bavlny r. 1898 asi 46 mill. kg, kdežto r. 1900 pouze 22 mill. kg. Zvláště výborná bavlna těží se v okolí Ria Nazas, při laguně de Parras, u Campeche a Ooxacy. Pěstění bavlny vyžaduje veliké práce a dobrého hnojení; špatná pole rodí málo. Počátkem dubna začíná setba. Okopávání a pletí provádí se bez ustání. Jako svíčky stojí kře bavlňíkové v čistých brázdách; v červnu počínají kvésti, ráno žlutě, v poledne bíle, večer červeně; roje včel obléhají květné laty a oplozují je. Leč do semeníků klade vajíčka zobo-

noska *Anthonomus grandis* a vyžírání nezralá semena. Podobně činí jakýsi druh nočních motýlů. Zpravidla každý keř mívá až 12 plodů, plných jemné bavlny. Pilný dělník nasbírá s křů denně cent surové bavlny. Semena, jichž oleje lze všelijak upotřebiti, oddělují se od jemných vláken, po čemž bavlna se lisuje a do obchodu posílá. V době aztecké těžilo se bavlny více. Mexických 260 křů dává 1 kg vláken, kdežto texasských rostlin je na 1 kg potřebi 400 kusů. Nejlepší bavlnu dodává Acapulco v délce 37 mm, Coahuila a Durango o 37 mm, Vera Cruz o 34 mm, Tepic o 31 mm a Oaxaca o 30 mm délky.

Kromě bavlny Aztekové užívali na tkaniny a pletiva vláken mnohých rostlin, zejména agav. Na Yucataně byla to *Agave saxi*, na Sieře Madře v Coahuile, Nuevu Leonu, Tamaulipas a v San Luisu Potosi *Agave ixtle*. Tkanivu z agave *saxi* říká se henequen neboli konopí sisalové; r. 1904 vytěžilo se ho celkem 101,393.348 kg za 31,997.600 pesů. Vlákna užívá se též k výrobě papíru. Z rostliny, zvané maguey (*Agave americana*), čerpá se chutná šťáva k úpravě národního nápoje, pulque. Jakmile totiž šesti neb sedmiletá agave nasadí na květ, odřezává se špička květního lůna; rána se brzy zjizvuje a po 6 měsících znovu nožem otvírá, aby z ní miza mohla vytékat.

V době mizového toku po dobu 5—6 měsíců lze denně získati $\frac{1}{4}$ l „medné tekutiny“, již dávají do zvláštních nádob, aby kysala. Je-li pulque hotova, rychle odváží se do výčepů, poněvadž v otevřených nádobách se kazí již druhého dne. Proto ji staří i mladí pijí rychle a s velikou zálibou. Také mezcal a jemnější jeho druh tequila vyrábí se z magueye v rozsáhlých haciendách na vysokých plošinách států Hidalgo, Peebly, Mexica a distriktu federálního; tequila dává nejvíce Sonora a Jalisco. *Agave saxi* z Yucatanu do ostatních států jižních zavedená, náleží k důležitým rostlinám v průmyslu textilním. Listy její počínají se odřezávati, když je čtyřletá. Po nových čtyřech letech kvete a potom hyne. Vlákna, jemnějších nežli jsou vlákna našeho konopí, užívá se ku pletení lodních lan, k výrobě pytlůviny a visutých rohoží, koberců a polovičního plátna. Železniční trať Merida Progreso byla zvláště vystavěna pro dopravu henequenu. Každá rostlina vydává ročně aspoň 500 g vláken. Rovněž vlákna divokého ananasu se z listů vyjmají a spřádají na pevná lodní lana.

Za důležitou rostlinu obchodní považovati lze též vanilku (*Vanilla planifolia*), rostlinu vstavačovitou, jež plazí se po stromech jako břečtan. Plantáže zakládají se tak, že stromy sázejí se nanejvýš 2 m od sebe a k nim přisazují se sazenice vanilkové. Sazenice zapouštějí kořeny a popínají se do větví a korun stromových. Záhy objevují se bledě zelené květy, jež oplozují v Mexicu včely rodu *Melipona*; v jiných zemích dělají tak sami lidé. Ze semeníku vyrůstají pak 30 mm dlouhé „lusky“ (*vaginula*), jež nezralé se trhají, ve vařící vodě klíčivosti zbavují, několik neděl suší, potírají máslem kakaovým a ve svazky o 50 kusech skládají. R. 1904 vytěžilo se jí 170.780 kg.

Tabák počal se v Mexicu pěstovati se značným úspěchem, zvláště po r. 1868, kdy ve válce kubanské mnoho uprchlíků z Haby zde se usadilo a rostlině pozornost věnovalo. Vyrovnává prý se tabáku kubanskému. Listy obalové přivážejí se z Javy, Sumatry a Bornea. Před tím kultura tabáková provozovala se hlavně v okolí Vera Cruze, v Tabascu a Tepicu. R. 1904 vytěžilo se 13,099.825 kg za 5,100.549 pesů.

Kaučuku těží se v Mexicu a v Americe Střední ročně asi 2,270.000 kg.

Domácí vinná réva (*Vitis caribea*) dávala tak výborné ovoce, že v století předminulém španělská vláda zakázala ji pěstovati a poručila ji vymýtit, aby obchod s vínem pro sebe ponechala. R. 1884



Skupina vřešťanu.

vláda zavedla druhy rév jihoevropských. Severní státy posílají víno do Unie. Platy dělníků hospodářských a plantážnických bývají celkem velmi malé (asi K denně).

* *

V Mexicu zastoupeno je zvířectvo severo-americké, středo- a jihoamerické; rozhraním jeho nazvati lze obratník raka. Přesně řečeno, fauna středoamerická rozšířila se v nízkých polohách podél zálivu Mexického po obratník, na straně západní, podél oceánu Tichého po stupeň 18. Z vačnatců zachovala se *Didelphys virginica* z doby mesozoické; z Jižní Ameriky přišli ploskonosé opice, hlavně vřešťani, jaguar, ocelot, puma, nosál (*Nasua nasica*), aguti, mico,

četni netopýři, mravenčík, pásovec, středoamerický tapír, pekari, paka, myši a mexický dikobraz. Netopýrů rozeznává se 30 druhů. Medvěda hnědého lze zřítí tu zřídka; za to medvěd mýval, jenž živí se hmyzem, ptáky, vejci a rybami a jenž potravu z neznámého důvodu předními tlapkami do vody ponořuje, vyskytuje se všude. Puma, jinak lev americký, rozšířena je od Patagonie do Kanady; vyniká velikou krvežíznivostí, usmrcujíc mnohdy z touhy po krvi velmi mnoho ovec a jehňat. Jaguaři, nejstrašlivější dravci američti, čekávají na kořist na pokraji močálův a řek, zmocňující se jí skokem. Jsou odvážliví, umějí plovati, ale před býky a voly ustupují. Dle statistiky značně jich ubývá. Ještě r. 1825 jaguar vplížil se do vsi Santy Fe a roztrhal faráře, jenž ubíral se do kostela sloužit mši. Krysa *Sigmodon hispidus* staví si v plantážích hnízda z bavlněných vláken, živíc se bavlníkovými semeny. V domech žijí myši s bílými nožkami.

Dle „Zoological Reportu“ z r. 1894 žije na světě 12.500 druhů ptáků; z nich dle Beristainova a Laurenciova katalogu zdržuje se jich v Mexicu 924. Mořské potáplice a buňáci přebývají zvláště v Kalifornii. Hadilov *Plotus Auhinga* hnízdí na obou pobřežích. V lagunách zálivu Mexického zdržuje se mexický kormoran (*Cuervo marino*) a pelikán hnědý kromě kachen a husí, jichž napočítlo se 26 druhů. Agami, volavka, již snadno lze krotiti, opatruje stáda na pastvě a večer zahání je do chlévů, krácejíc vážně za nimi. Zná hlas svého pána. Sluky v 23 odrůdách poskytují dobrou zvěřinu. Již Aztekům vzácnou byla sluka travní (*Tringa magalata*); v říjnu objevuje se v Mexicu sluka *Gallinago Wilsoni* z Unie, kde hnízdí. Hnědý kulík, podobný ibisu, uchyluje se do Mexica a Střední Ameriky na zimu z jezer unijských. V Yucatanu žije červený plamenák. Sedmáct druhů koroptví najíti lze na rovinách a stráních mexických. Krocany chovali již Aztekové; v době nynější chov jejich poskytuje hospodářům značný výnos. Z holubů nejznámější je holub stěhovavý. Z ptáků dravých jmenovati jest bělohlavého orla skalního (*Haliaetus leucocephalus*), jehož mají ve znaku státy Spojené, a harpyi (*Thrasaetus harpya*), jež velikostí podobá se kondoru. Papoušků polétá na stromech 24 druhů; nejobyčejnější je *Bolborhynchus lineolatus*, nejrozšířenější druh *Chrysotis*, nejkrásnější druh *Ara*. Tukani američti, kukačky, quetzalové (zvláště *Pharomachus mocinno*), zastupují ptactvo s peřím ozdobným, jako rajky na souostroví Indickém. Osmadvacet druhů datlů zbavuje stromy zhoubného hmyzu. Kolibříků rozeznává se v Mexicu přes padesát druhů. Čarovné jejich zjevy přivodily jim pěkné názvy, jako „Hvězdička *Calliope*“, „Škrítkové“ a j. Majice křídla velmi vyvinutá a malé nožky, odkázáni jsou na říši vzdušnou. Jiný pták nelétá tak rychle jako kolibříci. Letu jejich nelze sledovati, poněvadž se pohybují jako vystřelená šípka. „Ze všech živých bytostí kolibříci jsou nejkrásnější a nejnádhernější. Drahokamův a kovů, jež uměním lidským nabývají zvláštního lesku, nelze přirovnati k těmto skvostům přírody. Velikost, hbitost, půvab a bohatou nádehu, vše dala štědrou rukou svým miláčkům. Smaragdem, rubínem, topasem třpyti se jejich šat, jehož nikdy neposkvrní prachem

pozemským, neboť po celý svůj život etherický sotva na okamžik dotýkají se země. Žijíce stále jen ve vzduchu, poletují dovádlivě s květinou na květinu, jejímž nektarem se živí. Přebývá pouze v těch pásech zemských, kde se rostliny stále obnovují. Zdá se, že putují se sluncem, táhnouce s ním k severu a zase zpět, následující na perutech zefyrových věčného jara“ (Buffon). Kolibříci se zobáčky dlouhými odkázáni jsou na květy dlouhé, se zobáčky krátkými na květy ploché: rozmanitost jejich podob vyžaduje rozmanitost způsobů životních. Jsou-li na svobodě, nemůžeme jich skoro ani pozorovati; naše smysly vypovídají nám vůči nim službu. Odkud, jak a kdy se vydávají na cestu, nikdo neví. Lesk a třpyt jejich tak je trvalý a tak rozmanitý v rozličném osvětlení, že nelze se diviti starým Mexičanům, kteří zdobili svůj oděv jejich kůžkami. Nejmenší mexický kolibřík je čtyřbarevná *Cyanomyia*; Aztekové ji nazývali huitzitzilin.

Když se smráká, kmitá se vzduchem mexický kozojed, veliká vlaštovka noční, podobná výru, lovic noční motýle.

Z plazů jmenuvati jest hada obrovského (*Boa imperator*), korálovce amerického (*Elaps fulvius*), četné zmije zimní a chřestýše druhu *Bothrops* a *Crotalus*, mnohé želvy, iguany, baziliška, gila (*Heloderma horridum*), krokodila amerického a několik druhů alligatorů;

a různých podivuhodného axolotla (*Siredon pisciformis*, *acacueyatla*) a různé rosničky. Po každém velikém dešti mělké vody naplňují se žabami a čolky, kteří v suché době zalézají co děr. Mnohé druhy naplňují se před tím vodou tak, že vyhlížejí jako baňky; z té příčiny lze jim sucha přežítí. Had Obrovský, *mazacoatl*, není jedovatý; krásně červený korálovec, šestnácti až devatenácti, černými kroužky ozdobený, je velmi nebezpečný; chřestýši zpravidla jedem usmrcují v několika minutách, způsobující usmrcutím rozklad krve a zbarvující krevní vodu na červenou; gila, jediná jedovatá ještěrka (60 cm zděli), barvy hnědé s žlutými skvrnami, usmrcuje, usmrcutými rýhovými zuby.

Z mořských ryb prodávají se na trzích přístavních mořští pstruzi, okouni, žraloci ze zálivu Mexického, rejnoci a kladivouni.



Chřestýš severoamerický.

Lepidosteus osseus, velmi chutná ryba dravá ožívuje všechny sladké vody mexické. Lososi postupují ze zálivu do řek. V Riu de Lerma u Salamanky loví se malá *Gambusia infans*, jež rodí živá mláďata. Samice je dvakrát větší samce. Jinak sladkovodní ryby zdejší podobají se rybám jihoamerickým. Bílé perly poskytují škeble říční *Unio rectus*, žluté *Unio dromas*; jsou též perly růžové, purpurové i černé; modré bývají zvláštností.

Mezi hmyzem vyznačují se samičky červce nopálového (*Coccus cacti*); pozornost poutají pestře barevní brouci, motýli, pavouci, mravenci a moskyti; velice rozšířeni jsou štíři druhu *Buthus*, *Araeus* a tarantely. Brouk cucujo v noci světélkuje; cikády naplňují horký vzduch unavujícím zpěvem; z motýlů nejkrásnější jsou otakárkové; moskyti zavlečení prý sem byli železnicemi z Unie; mravenci (*Myrmecocystus melliger*) sbírají lesní med, travní semena a sejí je. Štěnice zdržují se všude; bodnutí štíra z Jujutly usmrcuje děti.

Na ostrovech Tres Marias žije jedenáct druhů ssavců: mezi nimi malé opossum, mýval, zajíc, dvě myši, dva netopýři; všichni jsou příbuzní se ssavci pevninskými. Z 36 druhů opeřenců 24 druhy nevyskytují se na pevnině. Jinde, na př. v krajině San Blas, rovněž je nápadno, že počet druhů ostrovních převyšuje počet druhů pevninských.

Živočišstvo na planině Mexické shoduje se celkem s novomexickým a arizonským v státech Spojených. Povahou svou jeví se jako boreální a zastoupeno je medvědem černým, jenž někdy objevuje se až v území panuckém, mývalem mexickým, coyotem, šedou liškou, jezevcem, kunou, smraďochem, vydrou, virginským jelenem, různými veverkami, zajícem, psem stepním, četnými hladovci s torbami v tlamě a myšmi.

Severoamerického orla (*Aquila chrysaetos*) Mexičané přijali za znak do svého štítu; severoamerické husy a kachny přeletují v zimě na jih a ožívují jezera Chapalu a Patzcuaro. Z ptáků kuželozobých zvláště vyniká rodina vrabčů, z níž mnozí členové jsou znamenití zpěváci. Rozmilým zpěvem vyznačují se dále: mexický sedmihlásek, slavík, skřivan a drozd. Nad roli a městy vznáší se mnoho vlašfovek. Hmyzu je v planinách rovněž mnoho; zvláště škodí moskyti, ovádi, mravenci, larvy kukuřičné a bavlníkové, kobylky a cvrčci.

Užitečných zvířat, zejména domácích, chová se nyní v příznivých krajinách velmi mnoho. Na savanách veracruzských a tamaulipasských, na stepích coahuilských, chihuahuaských, sonorských a durangských pasou se stáda skotu, hlídaná pastevci, vaquery. Sušené maso (*tasajo*) a kůže vyváží se hlavně do států Spojených. Na velkých haciendách připravují se máslo a sýry pro potřebu domácností i pro vývoz. Malý rolník zdělává pole zpravidla nástroji velmi hrubými; koně mají neokované, na vozech jejich není kousku železa. Rovněž chov koní, oslův a mulů v Durangu je rozsáhlý; ovce a kozy viděti lze všude. Dne 30. června 1902 dle úředního sčítání bylo v republice 5,142.457 kusů dobytka hovězího, 859.217

koni, 334.435 mulů, 287.991 oslů, 3,424.430 ovec, 616.139 vepřův a 4,206.011 koz. Včelařství nabývá obliby, hedvábnictví leckde se zavádí, pěstění červce nopálového jeví úpadek.

4. Obyvatelstvo.

Obyvatelstvo mexické vzdělaností svou a složením podobá se více obyvatelstvu jihoamerickému nežli severoamerickému; dle Lauterera náleží isthmické skupině praobyvatelstva novosvětského, zastoupeno byvši druhy Azteky v severním Mexicu, Mayi v Mexicu jižním. Příchodem Ferdinanda Corteza zvláštní a podivuhodná kultura jejich vzala za své; Indiáni byli podrobeni a činnosti františkánův a jesuitů k jinému kultu uvedeni. Mimo to silné přistěhovalectví ze Španěl nadobro změnilo poměry společenské, životní a vzdělanostní. Ale tím není řečeno, že praobyvatelé byli vyhlazeni; v dlouhé době pospolných styků s novým prvkem jaksi splývali a splývají dosud, přibírajíce více nebo méně kulturního nátěru po evropském smyslu.



Indiánka z Mexica.

Dle DANANHA.

Na prostře bez mála trojiho mocnářství Rakousko - Uherského bydlí všeho obyvatelstva 13,607.259 (1900); v příznivých poměrech přibývá ho ročně o $1\frac{1}{2}\%$, tedy o jednoho člověka na $5\cdot5$ km². Pokud se týče pohlaví obyvatelstva, lze pozorovati, že směrem k severu ubývá žen, kdežto ve směru opačném, k rovníku, ubývá mužů. Vnitřními převraty státními a válkami býval počet mužů menší a jevil se ku počtu žen v poměru jako 100 : 108; nyní se poměr zlepšil; r. 1900 byl stanoven jako 100 : 102. Jih jest obydlen hustěji nežli sever; nejhustěji na planině Anahuacské. Humboldt uvádí, že r. 1803 žilo v Mexicu dle úředních pramenů 5,837.000 osob; skoro za sto let do roku 1900 přibýlo $7\frac{3}{4}$ mill. osob, jimiž rozhojnil se střední stav, budoucí opora státu.

Jako ve všech španělsko-amerických státech svobodných, tak i v Mexicu rozeznáváme v obyvatelstvu čtyři hlavní typy plemenné. Indiány (Indios), míšence (Ladinos), bělochy nebo kreoly (Criollos) a černochoy. Největší část obyvatelstva představují mí-

šenci (43%), čistokrevných domorodců jest 38%, kdežto bělochů pouze 18%. Cizinců žije tu na 60.000 osob: Španělů 16.000, Severoameričanů 15.000, Francouzův, Němců a jiných ostatek.

Indiánů páchí se nejméně na 6 mill., z nichž polovice obývá horské kraje na severu po způsobě divokých kočovníků, polovice osady blízko velkých měst, čímž všeobecný charakter země zůstává stále indiánský. Rudoši rozdělují se v četné kmeny různých jmen, různých vlastností tělesných, jazykův a mravů. Všeobecně jsou barvy žlutohnědé, pevné postavy, svalnatí, mají hladké, hrubé, lesklé, černé vlasy, málo vousů, vystupující kosti lícní, veliké uši, široké rty, nízké čelo, podlouhlé oči, jež vnějšími koutky poněkud směřují k spánkům, černé, pronikavé oči a kolem úst zvláštní něžný úsměv, jenž patrně nepřiléhá k vážnému a zasmušilému pohledu. Jsou lidem silným, zdravým a vzdělaným, ale schází jim schopnost, aby mohli žítí jinde, nežli kde se zrodili a kde životní potřeby své zvykli si obstarávat. Z pásma horkého do chladného a naopak, nelze jim bez škody se přestěhovati. Vždy vážný, tichý, melancholický a mlčelivý Indián vkládá v lhostejnost svého jednání vždy něco tajemného. Na lici jeho nikdy nejví se vášně lidského nitra. Zpravidla mírný, učenlivý, slušný ku představeným, zvláště kněžím, bývá lhostejný k bolesti jiných, pohodlný, nevědomý, pověřivý a svéhlavý.

Roztříštěnost národní mezi Indiány je patrna zvláště v Mexicu. Není jednotného jazyka indiánského; na malém okřsku zemském různá nářečí, velice odlišná, jsou si vzdálenější nežli na př. jazyky slovanské. Don Manuel Orozco y Berra po velmi opatrném studiu napočtl 51 jazyků s 69 dialektů. Mimo to zmiňuje se o 62 jazycích vyhynulých. Z těchto 182 druhů mluvy lidské podařilo se mu zařaditi jen 35 jazyků s 69 dialektů v 11 skupin; 16 jazyků zůstalo nezařazených. Povážíme-li, že každým jazykem jednotlivým mluví kmen jeden, pochopujeme snadno onu národní roztříštěnost mexickou.

V ručních pracích Indiáni projevují podivuhodnou vytrvalost. Sošky z hlíny a vosku plně životnosti v postavě i v obleku svědčí o vrozených schopnostech. Odívají se většinou jako běloši. Vlasy proplétají pestrými stužkami a bílými květy. V uších nosí veliké náušnice a kolem krku široké náhrdelníky. Příbytky si staví nyní v tieře templadě z hlíny a prken, pokrývající je listy agavovými, v tieře fril z kamene. Domácího nářadí užívají málo. Jedí hlavně pokrmy rostlinné, masa nemnoho. Se zálibou požívají kukuřice, bobův a bananů; piji pulque a jiné nápoje lihové. Osel, někdy mul a kůň, vepř a slepice chovají se v každé domácnosti.

Indiáni nejlépe zachovali se v původním stavu v pásu horkém a v horách, kde kromě starého jazyka z větší části též staré zvyky a mravy v původních formách kulturních zůstaly neporušeny. V širokých údolích a na planinách, kde vyskytly se rudy, v městech, vesech a v haciendách, kde shromažďovaly se plody zdělané půdy, Španělé usadili se v množství velikém a odnárodňovali široké pruhy země. Ale nikdy nebylo jich tolik, aby vymizely stopy po Indiánech vůbec. Samotné hlavní město zemské, Puebla, Guadalajara, San

Luis Potosi a jiná města nepozbyla obyvatelstva původního, byť žilo i způsobem jiným, nežli dříve, bez politických práv a samostatnosti. Vlastními státy indiánskými, v nichžto potomci Azteků, Cuitlateků, Mixteků, Zapoteků, Tarasků, Mayův a j. žijí dosud v převaze, jmenujeme lze Michoacan, Guerrero, Oaxacu, Chiapas, Tabasco, Campeche a Yucatan. Poměrně nejvíce vymizelo Indiánů při severozápadních a severních hranicích, kde jen těžce přístupné distrikty horské zůstaly rejdištěm divokých Apachův a Comanchův. V Sieře Madre Východní mají bydliště dosud zbytky kmenů: Yaquiů, Yumů, Tarahumarů, Tepehuanův a j. Výlučně jazykem indiánským hovoří nyní asi 2 mill. obyvatelstva zemského, ač čistokrevných praobyvatelů se počítá na 6 mill. (38%). Významné indiánské kmeny zachovaly si charakter svých předkův dosud.

Aztekové mají převahu v státech Mexicu, Pueble a Vera Cruzi; kolonie jejich naléztí lze v státech Queretaru, Guanajuatu, San Luisu Potosi, Durangu a Chihuahu; tu a onde žijí v Novém Mexicu a Texasu až k 37.^o s. š., v Americe Střední jako pověstní potomci slavného plemene, jež v době objevení Ameriky na planině Anahuacké vytvořilo pamětihodná díla stavitelská a povzneslo se k vytvoření spofádané, velikolepé ústavy státní, zajímavé mythologie, písma obrázkového a k užívání zvláštního kalendáře. Chichimekové zdržují se v Queretaru a Guanajnatu. Dělí se na Pimy, Capuce, Samuěy, Mayolie, Guamany a Guachily. Guamanové a Guachilové mají sídla svá v Galiscu vedle Carcanů a Tenoxquinů. Otomiové roztroušeni jsou v Mexicu, Pueble, Michoacanu, Guadalajaře a Queretaru. Taraskové obývají hlavně Michoacan, kde bývali kmenem vládnoucím. Tarahumarové oživují úvaly Sierry Madre v státě Durangu a v Chihuahu od 24.^o do 30.^o s. š. Yaquiové nebo Hiaquiové jsou mírumilovní lidé v Sonoře a Sinalpě podél břehů Ria Hiaqui. Apachové kočují v málo známém území Bolsonu de Mapimi, prostírají se až do Texasu a Nového Mexica. Až na malé výjimky jsou kočovníky a lupiči. Totonakové usazeni jsou v severozápadní části Puebly a Vera Cruze. Dle nalezených jejich lebek soudí se o tom, že znali broušení a pilování zubů, zvláště u žen. Mixtecové jsou četní v Oaxace a částečně ve Vera Cruci. Zapotekové jsou mocným kmenem v Oaxace; dříve než byli od Mexičanů podrobeni, vyznačovali se zvláštní kulturou. Alexander von Humboldt jim připisuje zbudování velikolepého paláce v Mitle na blízku Oaxacy, v Papantle, Teotihuacanu, Cholule a Xochicalcu. Teochiapaneové bydlí v Chiapasu a částečně v sousedním Tabascu.

Mayové byli pány půlostrova Yucatanu a rovnají se vysokou kulturou svou Aztekům. Kameny a zlatem vyplňované lidské zuby bývaly u nich ozdobou a reliquií.

Na půlostrově Kalifornském žijí: na jižním konci Pericueové, Monquiové, Guaycurové, Gorové a jiní.

Ze starých sídel indiánské vzdělanosti zachovaly se nyní pouze trosky. Nejvelikolepější jsou palácové zříceniny a nápisy v Uxmalu

na půlostrově Yucatanu, v Xochicalcu v státě Morelos, jižně od hlavního města spolkového, a rozmanité nálezy v nich. Staroamerická vzdělanost vzala za své, když Španělé po objevení Nového Světa se s ní střetli. Ačkoli zachovalo se mnoho nápisů, jež badání podporují, přece nepodařilo se ještě pochopiti ducha, z něhož zvláštní kultura vytryskla. Také nelze úpadek kultury staroamerické šmahem podkládati tvrdosti a hrubosti španělské, poněvadž mnohé znaky ukazují, že již tehdy, když Španělé do Mexica přišli, některá místa nebyla obydlena, s lesy pokrývaly stavby, pozornost naši vzbuzující.

Aztekové snažili se písmem obrázkovým dějiny své potomstvu zachovati. Leč kromě zbytku v londýnském „Museu Britském“ a ve sbírce Boturiniově v Mexicu byly všechny památky minulé kultury na rozkaz prvního arcibiskupa novošpanělského, Juana de Zumarraga, sebrány a veřejně spáleny. Písmo, hieroglyfům podobné, je psáno na bavlněných tkaninách, na vydělávané kůži nebo na papíře z magueye. Předchůdce Azteků byli Toltekové. Hlavní město jejich Tula leželo severně od úvalu mexického. Poslouchali králův a měli zákony. Vlasy na čele si ostříhávali, tetovali se, malovali a tvar lebek dětských umělým hmatem jinačili. Zdobili se zlatem, perlami, bojovali oštěpy a šípy, jichž hroty hotovili z obsidiánu, křemene, mědi nebo rybích kostí, bránili se dřevěnými meči, palicemi a štíty. Odívali se v šat z látek bavlněných. Provozovali orbu, pěstovali kukuřici, obilí, bavlnu, pepř, různé rostliny hlíznaté, tavili zlato a stříbro, uměli tesati do kamene a vyznali se v hvězdářství a počtářství. Pověstný se stal jejich kamenný kalendář, jenž byl r. 1790 šťastnou náhodou pod hlavním náměstím nalezen a rozluštěn. Z něho vychází na jevo, že staří obyvatelé Mexica počítali rok o 365 dnech a zbývajících 6 hodin přidávali po 52 letech ($12\frac{1}{2}$ dne), aby nabýli jednoty mezi rokem občanským a slunečním. Přestupný rok (dvaapadesátý) měl tedy o $12\frac{1}{2}$ dne více. Uměli též dělit čas denní v menší doby (hodiny), rozeznávali slunovrat a rovnodennost, jakož i dobu, kdy slunce prochází nadhlavíkem mexickým.

Ale jen 4 století žili Toltekové v Mexiku; tiše a tajemně zmizeli, jak byli přišli, a na jejich místo od severu přišli jiní národové. Nejsilnější byli z nich divocí Mexikáni nebo Aztekové a vzdělaní Acholuanové nebo Tezcucanové.

Po dlouhém stěhování Aztekové usadili se v okolí čtyř jezer v pánvi Mexické a vystavěli tu město Tenochtitlan na kmenech do vody vpravených z rákosí a sítin. Stalo se tak na znamení bohův asi kolem r. 1325. Když blížili se totiž k jezeru, spatřili na skále nad vodou velikého orla královského, jenž držel ve spárech hada a rozpínal křídla proti vycházejícímu slunci. Pověst tuto později republika Mexická přijala do svého znaku. Tehdy ohrazovaly úval Mexický vysoké hory, jichž temena leskla se úbělí sněhovou jako nyní, a „Kouřící hora“ a „Bílá žena“ posvátnou hrůzou naplňovaly duše domorodců. Úval jmenovali „vodní plání“, „okrškem jezer“, „Anahuac“ (a = voda, nahuac = při). Zásobování města sídelního dalo se po jezerech, zdobených kvetoucími vsemi a městy.

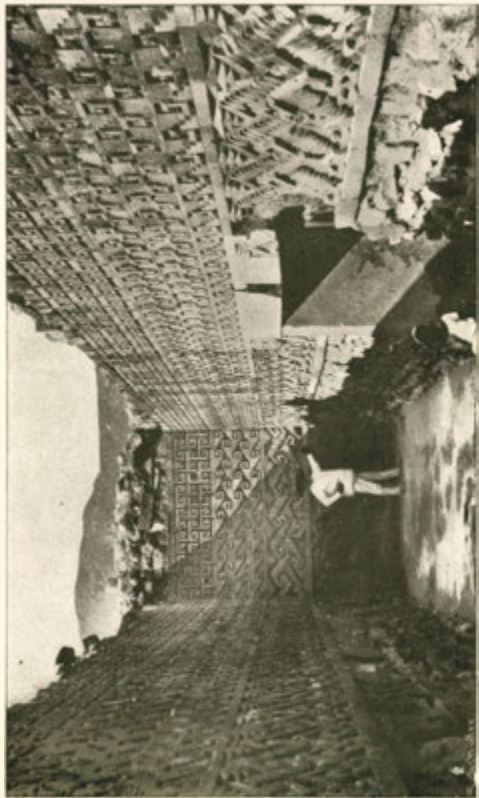

Zříceniny palácové v Mitla v Mexicu.

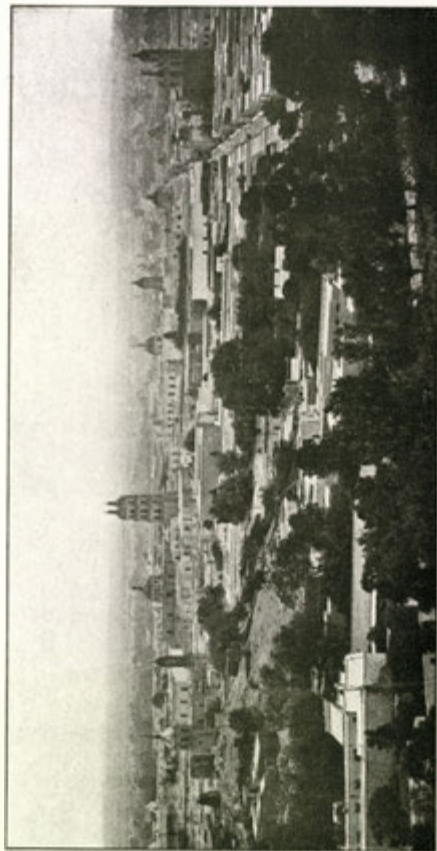

Durango v Mexicu.

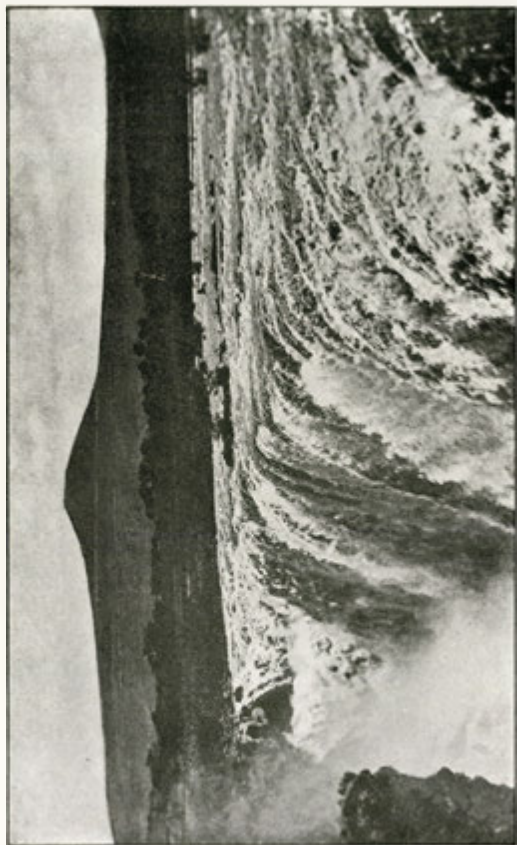

Vodopády Iguazú v Mexiku.

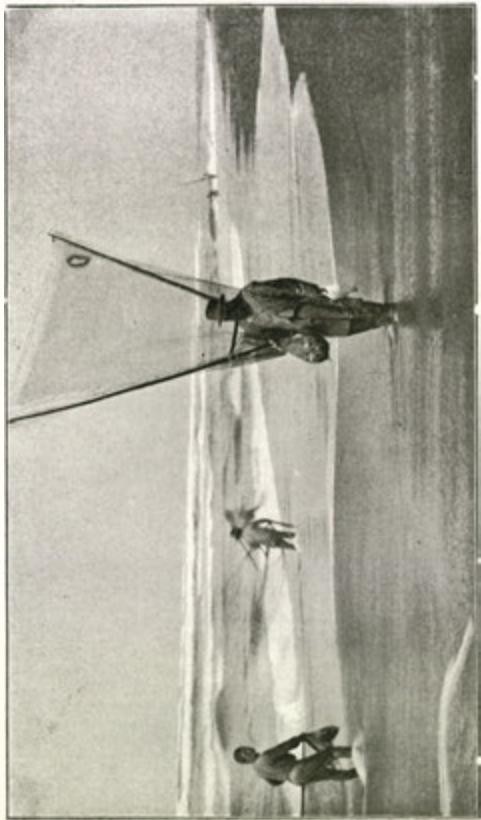

Lov ryb na pobřeží tichomořském při zátoce Humboldtově. Cal.



Cholula v Mexicu.

Po dlouhých a krutých bojích Aztekové se sousedy umluvili mír a sloučili se v celek, od kteréž doby město rostlo, a stát mohutněl. Rada schopných králův a šťastné vedení válek přivedly Azteky na vrchol moci; a když v XVI. stol. přišli Španělé, panství Azteků sahalo od oceánu Atlantského po oceán Tichý, do Quatemaly a Nicaraguy. Zvláště slavným stal se král Montezuma I.

Náboženství domorodců značí nápadnou směs jemné poësie s nesmírnou ukrutností. Zjemnělé náboženství zdědili zajisté po svých předchůdcích a na něm vytvořili vlastní bohoslužbu divokou a hrubou. Původně věřili v nejvyššího boha Teotla a jmenovali jej dárce života. Věřili v nesmrtelnost duše. Bojovníci padlí za vlast, zajatci od nepřátel obětováni a matky v šestineděli zemřelé přicházeli ihned do říše slunce, aby je zpěvy a tanci na lesklé dráze k zenithu doprovázeli. Po čtyřech letech proměnily se duše jejich v ptáky oděné divokými peřím, jimž dovoleno bylo vznášeti se v oblacích nebo poletovati po zemi. Duše utopencův, bleskem zasažených a dětí, obětovaných bohu deště, Tlalocovi, vletly do krásného, chladného místa, kde požívaly nejsladších radovánek. Aztekové měli též místo pro bezbožné, jichž byl větší počet nežli bohobojných; jmenovalo se mictlan, a vládla v něm věčná tma. Neviditelný, neztělesněný Teotl stal se záhy národu nevystižitelný; jsa příliš jednoduchý, nestačil jim ku pochopení božství, a proto utvořili si bohy tři a množství bohů vedlejších. V popředí všech byl hrozný Huitzilopochtli, mexický bůh války. Dle pověsti narodil se z ženy, a matka jeho byla zbožná. Podoben jsa Minervě, narodil se ozbrojen, máje v pravici oštěp, v levici štít. Jeho chrámy byly nejvelkolepější a nejvznešenější v každém městě, a oltáře jejich ustavičně rudly krví obětí lidských. Huitzilopochtli znázorňovali figurou na levo obrácenou, mající na hlavě tři hadí hlavy, z nichž jedna byla široce rozevřena, s náušnicemi v uších a několika řadami náramky.

Bohem vzduchu byl Quetzalcoatl, jenž spočíval na svinutém hadu a měl příjemný, lidský obličej. Činil lidem dobře, a jeho působením dařila se bavlna, voněly květy, ze země vybíraly se rudy. Později ho mocnější bůh přemohl a ze země vypudil. Slíbil, že se vrátí, vyplul při pobřeží zálivu Mexického na širé moře v lodi z hadích kůží a již se nevrátil. Mexikáni toužili po jeho návratu, a když se objevili Španělé, považovali je za vyslance Quetzalcoatlovy. Bohyně smrti, Mictecacihuatl (Coatlicue), znázorňovala se sochou s dialedem z devíti malých lebek.

V téže asi době, kdy byl nalezen kamenný kalendář aztecký, lidé vykopali kámen obětní s obrazem slunce a různými vypuklinami. Na kameni váleční zajatci bývali pokládáni a obětováni. Pět kněží obět drželo, kdežto šestý v šarlat oděný ostrým nožem otevřel ji hrud' a vyňal obratně tlukoucí ještě srdce, jež držel proti slunci a pak hodil k nohám sochy nebo vložil do jejich úst, vešlo-li se tam. Lidské oběti konaly se u Azteků již počátkem století XIV. S počátku bylo jich pořádku, později konaly se velmi často; slavnosti nekončily nikdy bez krveprolití. Často vedly se války, aby jen více živých

zajatců se získalo. Má se za to, že počet obětí v Mexicu obnášel ročně před příchodem Cortezovým 20 až 50 tisíc osob (Zumaraga).

Prvkem bohoslužby starých Mexikánů bylo uctívání slunce. Aby mu lidstvo bylo blíže, stavěly se vysoké pyramidy o mnoha patrech, nebo vysoké kopce opatřovaly se spirálovými ochozy. Nahoře upraveny byly chrámové komory pro boha světla. Nedaleko Teotihuacanu stojí dvě pyramidy: vyšší (64 m) zasvěcena byla slunci, nižší (45 m) měsíci. Lze je viděti severními okny vozů železničních na železnici Mexicko-veracruzské. Ve státě Vera Cruzí jest jich ještě několik u Tuza-

mapanu, Tapantly a Gatusca. Nejpočetnější (51 m výšky) zasvěcena byla vzdušnému bohu Quetzalcoatlu; zaujímá dvojnásobný prostor Cheopsovy pyramidy v Egyptě a nese na temeni svém nyní křesťanský chrám.

Mimo to zdobí města jižního Mexica a Yucatanu na 50 jiných ojedinele stojících staveb, jejichž původ býval odhadován z doby rozkvětu Pompejí a Herculana. Dle nejnovějších badání však stavby jsou mladší.

Palenque, slavné zříceniny Indiánů Tzendalských v Chiapasu, r. 1750

objevené, přístupny jsou z přístavu Frontera. Obrovský „palác“ s dvojitou galerií, korunovaný dvoupatrovou věží, býval druhdy sídlem kněží, jimž svěřena byla péče o chrámy kolkolem, zvláště o dva křížové chrámy a chrám nápisový (známý třemi velikými tabulemi se 140 hieroglyfovými poli).

Z Oaxaky lze plovem přes Tule a Tlacolulu v šesti hodinách dospěti zřícenin v Mitle (Mixtle) v zemi Mixteků. Mexický cedr na hřbitově tuském rostoucí má v objemu 46 m. Zvláštním dojmem působí na pozorovatele řada obrovských monolitů, vysokých sloupů a silných zdí s komorami bez oken a s mosaikovými plastikami na stěnách.



Síň s monolythovými sloupy v Mitle.

Dle fotografie Underwood & Underwood v Londýně.

Zvláště mnoho nalezišť trosečných vyskytuje se v nížině yucatanské, bezvodé a chudé. Město Mayú Tihoo, nynější Merida, 35 km vzdálené od pobřežního Progresu, bývá východiskem výprav k těm dojemným památkám. V Izamalu objevují se trosky paláce, jehož stěny zdobeny jsou velikými obličejí a různými arabeskami. Akke bylo město s 20 pyramidami, z nichž jedna na kyklopském zdivu jsouc umístěna, nese mohutné zbytky síně, jejíž strop spočívá na 36 v třech řadách srovnaných sloupech o 5 m výšky. Uxmál, nejpověstnější yucatanské město zřícenin, chová nejvzácnější památku ze starých dob, tak zv. „Palác guvernéřův“. Záleží z třipatrové, mohutné pyramidy, na níž stojí vlastní stavba, hranol 10 m zděli, 8 m zvýši. Tesané ornamenty tak jsou jemně provedeny, že nejlepšími nástroji nelze jich nyní provésti. Jedenáct bran proniká průčelím, dvě zdobí stěny postranní, na zadní stěně bran není. Dlouhá zeď po délce stavby dělí vnitřní prostor ve dvě polovice, rozdělené příčnými zdmi v malé světnice. Na střeše, dříve bílým cementem pokryté, bují hojné rostlinstvo. Z jiných staveb vyniká „Palác mníšek“ a obětiště, „Dům trpaslíkův“, v němž obětovali se lidé malému a ohyzdnému, šklebícimu se škrvněti kamennému.

Roku 1518 byl na Kubě mistodržitelem Diego Velasquez. Tehdy poslal svého bratrovce Juana de Grijalva k západnímu, známému již pobřeží. Grijalva dostihl Yucatanu a plul až po nynější Tampico. Jeho zprávy o spořádaném státě mexickém povzbudily Velasqueza, že si umínil země se zmocniti. Tajemník jeho Ferdinand Cortez postavil se v čelo výpravy, na niž také přispěl penězi, a s jedenácti lodmi, 400 ozbrojenci a 200 Indiány, máje 16 koní, deset těžkých děl a čtyři lehká děla, kromě 13 pušek a 32 samostřilů, přistal na pobřeží a u Tabasca porazil 4000 Indiánů, kteří se poddali, přinesli dary a odevzdali otrokyně, jež byly pokřtěny a ve společnosti vítězů ponechány. Po té založil město, jež nazval Villa Rica de Vera Cruz, a dáv se provolati vůdcem výpravy, kázal zničiti lodi, na nichž připlul, čímž vojsko své rozmnožil o 100 námořníků.

Výprava počala; 1000 pokřtěných Indiánů šlo s ním, 1000 jich následovalo jako sbor nosičů. Knižectví Tlaxcalaské po porážce Xicotencatla se poddalo, a 6000 Tlaxcalanů provázelo Corteza do Choluly, v níž bylo 20.000 domův a 100.000 obyvatelů. Cholula se vzdala, ale připravovala zradu. Cortez pak město vyplenil, při čemž 3000 lidí zahynulo. Odtud zasněženým průsmykem mezi „Kouřící horou“ a „Bílou ženou“ voje přešly do páne Anahuacké. Montezuma hledal pomoci u kněží a bohů; krev obětní tekla proudy, ale nebylo nic platno, Cortez ocitl se v srdci země.

Všude otvíraly se mu brány městské, a lidé vítali jej jako osvoboditele z kruté vlády Montezumovy. R. 1519 dne 8. listopadu Španělé táhli na Mexico a bez boje ho dobyli. Montezuma se vzdal a

jako zajatec žil v paláci s Cortezem, jenž zatím sbíral poklady pro krále Karla, pro sebe a žoldnéře. Leč bylo mu z Mexica uchýliti se nazpět do Vera Cruze, jednak proto, že kubánský místodržitel ze závisťi ho chtěl vojskem přepadnouti a zničiti, jednak proto, že Indiáni se vzbouřili a o bezživotí jeho usilovali. Když se posílil novým lidem, o vánocích 1520 dal se znova do Texcoca. Teprve 13. srpna roku následujícího dobyl Mexica; při tom padlo na 200.000 Mexikánů. Pak město bylo znovu přestavěno, spálené budovy obnoveny a pořádek zaveden. Cortez stal se místodržitelem Nové Hispanie a podnikal na svůj náklad ještě jiné výpravy do území sousedních. V prosinci r. 1547 zemřel ve Španělsku, odkudž r. 1562 převezen byl do Texcoca a r. 1629 do františkánského kláštera v Mexicu. Po vypuzení Španělů z Mexica došlo i na kosti Cortezovy, jež odvezeny byly do hrobky hrabat Monteleone v Neapoli, kteří pocházejí od pravnučky velikého Corteza.

Říše Montezumova bývala mocna; mnohé kmeny okolní platily poplatky. Výběr jich dál se hrubými úředníky v přítomnosti vojáků. Platily se daně pozemkové a z příjmů. Rolník odevzdával třetinu úrody, rybář třetinu ryb, řemeslník a kupec třetinu zisku. Šlechtici měli dědičné a neprodejně pozemky. Obecní půda rozdělena byla v tolik dílů, kolik bylo v obci rodin. Část pozemků byla ponechána k výživě chudých a mrzáků. Vládní forma byla s počátku theokratická, později oligarchická. Montezuma vládl jako pravý panovník, jsa volen šesti voliči: dvěma spoluvladaři, jedním princem a třemi kněžími (pánem černého domu, obětníkem a prolevačem krve). Král texcoccský prováděl korunovaci. Zákony byly přísné. Chycený zloděj byl otrokem okradeného, nevěra manželská trestala se smrtí. Kdo se opíjel a nebyl 70letý, byl dán na popravu. Byl stát, ukamenován, nebo vyňato se mu z hrudi srdce. Kdo se prohrěšil, ale smrti nezasluhoval, ztratil nos, uši, nebo bylo mu vyplatiti se penězi, drahými pery nebo jinými cennými předměty. Dlužníci bývali sázeni do vězení, pak obětováni a snědeni.

Indiáni bývali v dobách nejstarších lidojedi. Když do Evropy došla se první zpráva o Karibech, čtli tu místo Karibové Kanibové, od čehož vzniklo slovo Kanibalové. Mexičané přestali jimi býti teprve r. 1484. Těla obětovaných lid zpravidla odnesl domů, upravil a snědl. Kleru v některých chrámech k oběti předkládány byly děti. Sandoval, důstojník Cortezův, našel v indiánském ležení v Matlal-zincu upečené děti v zásobě.

Válčilo se neustále, aby byla hojnost zajatců. Vojsko aztecké postupovalo proti nepříteli v plucích o 8000 mužích, rozdělených v setniny po 400 mužích. Některé oddíly bojovaly boso a nahé, jiné žlutě neb černě natřeny, jiné v uniformách. Velitelé měli oděvy podšíť, aby je chránily střel, nebo pancíře ze zlata a stříbra, přes něž měli drahocenná roucha z krásných per. Náušnice zlaté, náramky a neobyčejně ozdobené přilbice doplňovaly vojenskou výzbroj. Meče mívaly zuby z obsidiánu; prudkost kopí zvyšovala se řemeny; k metání kamenův užívalo se praků, ke střelbě šípů braly se luky. Sta-

teční vojíni dostávali za odměnu červený plášť a čestný název „tequhua“, t. j. dravec, quauchimec, t. j. silný orel. Kdo měl řád orla nebo jaguara, měl právo býti v tělesné stráži králově.

V starém Mexicu průmyslníci a řemeslníci jako v středoevropských městech soustřeďovali se v určitých ulicích nebo čtvrtkách městských. Platilo se kousky měděného plechu, označenými symbolem slunce \top , kakaovými plody, zlatým prachem nebo látkou. Vah se neužívalo, měřilo se na rozličné lokte vždy dle zboží. Ozdobníci prodávali broušené kameny do nosu, zlaté šperky: rybky, brouky, žáby a domácí bůžky. Ve výkladech byly na výběr sekery, léky, vonné masti a aromatické kůry stromové ke žvýkání. Četné kara-

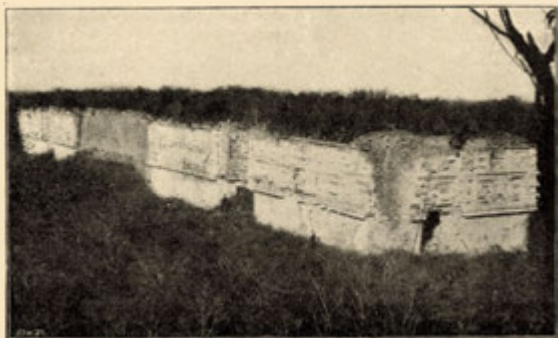

„Palác guvernérův“ v Uxmalu. Yucatan.

Dle fotografie Underwood & Underwood v Londýně.

vany dopravovaly zboží na venek a přivázely suroviny do dílen umělých Aztekův. Dopravu v městě udržovaly hlavně čluny. Poštovníctví mexické bylo znamenité. Ve vzdálenosti 10 km byly stanice, na nichž střídali se poslové. Montezuma měl denně čerstvé ryby od zálivu Mexického. Obyvatelstva žilo tehdy v řiši jeho asi 10 mil, jako na téže prostoru nyní; františkáni v době od r. 1524 do 1540 pokřtili více než 6 millionů rudochů.

Potravou byla kukuřice syrová, pražená a vařená s masem lidským nebo zvířecím. Skoro všichni kmenové indiánští třeli obilí na mouku mezi kameny. Kromě pečeně z lidského masa požívali rádi pečeně z krocanů, jež chovali v domácnostech ve velikém množství.

Vlasy slepovali si pryskyřicí, čímž ušetřili česání. Chudí chodili bosí, zámožní v sandálech. Nos, uši, rty a bradu propichovali

hůlkami, peřím, cvočky a broušenými kameny. Spali na palmových listech nebo na slámě. Skla neznali. Z dvojčat jedno usmrcovali a k jídlu připravovali. Dítě tříleté dostávalo denně půl chleba, čtyřleté celý chléb. V pěti letech hoši učili se nositi břemena, v sedmi letech chodili na lov ryb; dívky pletly síti. Děti byly trestány přísně. V osmi letech bodali je hroty agavovými, od desátého roku bili holemi, v jedenácti letech drželi je nad ohněm a kouřem, ve dvanácti zakopávali až po krk do vlhké země. Oblíbené byly všude hry gumovými míči, jimiž házeli a do nichž také kopali. Po smrti mrtvá těla spalovali, bylo-li to v krajině lesnaté, nebo pohřbívali, bylo-li to v krajině dřívím chudé.

V sochařství a řezbářství byli Aztekové mistři. Malířstvím vynikalo město Texcoco. Hudba a tanec měly mnoho přátel. Básnictví vyznačovalo se květnatou mluvou, bohatou obrazotvorností a množstvím starobylých slov, jimiž plody stávají se nesrozumitelné. Psaní a čtení považovalo se za hlavní dovednost učených Indiánů na šíji Tehuantepecské. Jako vzor básnického umění považují se ódy krále texcocského Netzahualcoyotla, z nichž (ze 60) zachovaly se čtyři. Jedna z nich zkráceně česky z ní takto:

„Slyšte, co pravím jako pěvec, já, pán Netzahualcoyotl:
Život je věnec z kvítí, kruh z drahokamenů,
jenž přechází z ruky do ruky a mizí se smrtí.
Montezuma umřel, nejbohatší z bohatých,
též král Colzatzli umřel a dávno je zapomenut.
Proto nechte ptáka teď, ať se raduje ze zpěvu sladkého jara
a pestrého motýle, ať ssaje med z vonných květů.“

Po tři století po tom vládli v Mexicu místodržitelé, z nichž mnozi byli kněžími. Také vznikla města Puebla, Guadalajara a j., otevřely se doly na různé rudy, a počal kvést domácí průmysl. Od r. 1538 mořští loupežníci znepokojovali pobřežní města a lodí na moři. Za krále Filipa II. přinesena byla do Mexica vinná réva. R. 1551 založena byla universita. R. 1571 neštovice zchvátily dva milliony Indiánů. Na mnohých místech stavěly se křesťanské chrámy v rozmanitých slozích. Roku 1603 místokrál Mendoza y Luna vystavěl v Mexicu vodovod 3·2 km dlouhý na 900 kamenných obloucích. R. 1722 počal tu vycházeti první časopis Gaceta de Mexico a vzniklo první divadlo. Energický místokrál Pacheco de Padilla, hrabě Revillagigedo II., dal město vyčistiti, vydlážditi a osvětlovati; zřizoval silnice a zorganizoval policii. Leč byl osočen a zemřel ve Španělsku.

R. 1803 dlel v Mexicu Alexander von Humboldt s francouzským botanikem Bonplandem, kteří tehdejší Mexico popsali tak přesně a věrně, že dokonalejšího popisu z doby života jejich není. Cestovatelé badali nejdříve (1800) ve Venezuele při Orinoku, prošli Kubu (1801) a navštívili Quito (1802), odkudž vystoupili na Chimborazo. V únoru 1803 přišli do Acapulca, jež opustili r. 1904 a odebrali se do Philadelphie, kde Alexander von Humboldt psal věhlasné dílo,

jmenované již na str. 25. Dle díla toho Mexico mělo 112.926, Puebla 50.000, Tlaxcala 3357, Guanajuato 32.000, Zacatecas 25.000 obyv. Na 100 obyv. připadalo 16 bělochů. Roku 1803 hlavní město mělo 157.000 obyv., a to 2500 evropských a 65.000 mexických Španělů, 33.000 Indiánů, 26.000 míšenců bělošskoindiánských a 10.000 mulatů. Bylo 23 klášterů s 1200 mnichy, 15 klášterů s 2100 jeptiškami, z nichž 900 bylo vázáno slibem. Na 200 obyv. připadali tři kněží (v Madridu čtyři kněží). Tehdy Mexico smělo vésti obchod pouze se Španělskem. Zákony pro zemi ustanovovaly se v Evropě, z kteréž příčiny nebylo pro ně v Americe porozumění, a veřejné mínění projevovalo se vždy určitěji pro ideu naprostého osamocení. První povstání proti Španělům počalo r. 1810 a skončilo r. 1815. Po pěti-letém klidu vzpoura vzplanula opět. Generál Iturbide spojil se s nespokojenci, od února do srpna 1821 opanoval zemi a obléhl hlavní město. Smluvil se s novým místokrálem v Cordobě, nabídnuv mu místo a hlas v prozatimní vládě, která měla spravovati zemi potud, dokud neuváže se v panství nový král, a v září 1821 slavnostně vjížděl do města. Mexico stalo se samostatným — Iturbide jednomyslně kongresem zvolen byl králem a 21. července 1822 pomazán. Národ mu holdoval jako císaři Agustinu I. Leč vzdal se trůnu a za dva roky po korunovaci byl zastřelen (1824). Mexico bylo republikou.

Prvním presidentem zvolen Guadalupe Victoria, druhým Guerrero. Od r. 1830—1832 zuřila občanská válka mezi Guerrerem a Bustamantem, v níž Guerrero byl úkladně zajat a zastřelen. Presidentem se stal generál Santa Anna. Roku 1845 Spojené státy přisvojily si Texas, z čehož vznikla válka mezi Unii a Mexikem. Mexičané byli poraženi a r. 1848 odřekli se Texasu, Nového Mexica a Horní Kalifornie. Generál Santa Anna uprchl a umřel skoro zapomenut. Generál Comonfort, nový president (1855—1858), přinutil kláštery, aby vydaly své statky. R. 1858 rozplamenila se druhá válka občanská, po jejímž ukončení Benito Juárez vtáhl slavně do hl. města. Všechny kláštery byly zrušeny; klášterem františkánským vyměřena byla nová ulice, Calle de Gante; oltáře byly pobořeny, zvony s věží sňaty. Stavební místa se rozprodala, a peníze Juárez rozdál mezi své stoupence.

Když republika nemohla platiti dluhů, spojily se hlavní věřitelé: Francouzi, Španělé a Angličané a r. 1862 poslali vojsko do Vera Cruze. Leč generál Zaragoza s 2000 Mexikánů porazil 6000 Francouzů. R. 1863 sebrali spojenci 40.000 mužů, s nimiž dobyli Pueblu a hlavního města. Juárez uchýlil se na sever. V Mexico bylo ujednáno, aby země byla přeměněna v dědičné císařství, v jehož čele státi má princ z panovnického rodu habsburského. Arcikníže Maximilian přijal korunu a r. 1864 přišel s manželkou svou Charlottou, dcerou belgického krále Leopolda I., do hlavního města, kde byl korunován. Ihned zrušil zákony, vydané proti duchovenstvu a tím znepřátelil se s konservativní stranou, která jej povolala na trůn. Státy Spojené jej neuznaly; pro ně Mexico bylo republikou, a Juárez presidentem. Ano způsobily, že Napoleon francouzské vojsko pomocné

odvolal z Mexica. Maximilian byl ztracen; na místě k ústupu hotovil se k obraně a byl v Queretaru obležen. Město padlo 15. května 1867. Císař unikl, ale byl chycen na Cerru de las Campanas a v temném sklepení kláštera kapucínův v zajetí držán. Byv k smrti odsouzen, 19. června 1867 padl s dvěma společníky smrti hrdinnou, volaje: „Odpouštím všem a prosím, aby mi všichni odpustili, a toužím po tom, aby má krev, která nyní vylita býti má, přispěla ku blahu této země. Ať žije Mexico! Ať žije nezávislost!“

Očiti svědkové smutné události vypravují dosud, že jitro neblahého dne bylo velmi krásné. Když vůz stanul na návrší de las Campanas, císař vyskočil z něho a plnými plicemi dýchal čerstvý vzduch, jehož se mu dlouhým vězněním nedostávalo. I pravil: „Jak čarovný to den. Takový den přál jsem si vždy, až půjdu na smrt.“ Také přání jeho, aby zemřel na výšině, se mu vyplnilo. Díval se hrdě k nebesům na místě, kde ho Escobedo zajal. Vojákům, kteří ho měli zastřeliti, dal po uncí zlata a poručil jim, aby dobře mířili a nestříleli do hlavy; teprve šestá kule pronikla jeho srdcem a učinila konec životu.

Tři malé hromádky kamení s křížky větrovými označovaly po dlouhý čas místo na pustém návrší, kde císař mexický padl. Nyní stojí tu kaple. Uvnitř nad oltářem visí malovaná pieta, a před ní umístěny jsou tři kameny s jmény: Mejia, Miramon a Maximilian. Kámen Maximilianův zdobí mohutný věnec. Kameny označují přesně místa, kde císař a jeho věrní generálové mrtví klesli. Proč císaři nebylo dáno místo uprostřed, vysvětluje kníže Salm, že když odsouzenci měli ku popravě nastoupiti, řekl císař ku Miramonovi: „Udatného i v hodině smrti panovník povinen jest ctíti; dovolte mi, abych vám předal své čestné místo.“ Tak nastoupil Miramon doprostřed. Museum queretarské chová množství památek po nešťastném císaři: jeho obraz, podpis, hrubou rakev, v níž nejprve mrtvola jeho byla uložena a j. V rakvi ukazují se temné skvrny po krvi. Podobné skvrny chovají se na památku v mnohých rodinách mexických na kapesnicích, které přítomní popravě smáčeli v knížecí krvi. Také jsou tu obrazy Mejiův a Miramonův, princezny Salmovy a vojinů, kteří císaře zastřelili.

Juarez zůstal presidentem až do r. 1872, kdy zemřel. Od r. 1876 do nynějšíka sedí na presidentské stoličce generál Porfirio Diaz. Narodil se v Oaxace. Mládí své prožil v době, kdy státy Spojené obsadily Texas, v mužném věku prodělal vojnu s vojsky francouzskými, jež na výpravě do Mexica vedl generál Bazaine. Po pádu Maximilianově opanoval město Mexico a o devět let později vtáhl v čele revolucionářů do Mexica podruhé. Pak zvolen byl za presidenta na 3 léta, roku 1884 opět a od té doby řídí otěže vládní způsobem neobyčejně šťastným a blahodárným. Když nastoupil, země byla v hrozném stavu. Nebylo peněz, nebylo úvěru a obchodu; lid skličovala chudoba, vysílenost a politická nesvornost; síti zavodňovací, bez nichž nelze si v některých krajinách mysliti polní hospodářství, byly poškozeny, v dolech pro spousty podzemních vod

se nepracovalo, tavníky a vysoké peci zpustly, a na zvelebení zemědělství, strojínictví a úpravu prostředků dopravních nebylo pomyslení. Tak těžba drahých kovů r. 1793 vynesla 24·3 mill. pesů, r. 1803 23·2 mill., ale r. 1812 jen 4·4 mill., r. 1824 pouze 3·5 mill., r. 1829 dokonce 1·2 mill. pesů. Teprve r. 1866 za jakéhos takéhos uklidnění a politického pořádku poměry se zlepšily, což nejlépe se zračí ve vývoji a rozmnožení železnic. Zvláště pak to byla energie Diazova, železná činnost a vytrvalost jeho, neúmorná píle a láska k vlasti, jež připoutala všechny vrstvy nespokojenců k jeho osobě s tak rostoucí důvěrou a oddaností, že nehody, jež stihly nešťastnou zemi, brzy zažehnal, a již republiku k cti, slávě, síle a ku blahobytu přivedl. Dosud je znáti stopy prožitých bouří nejen uvnitř země, ale i vně; zvláště patrný je všude vliv států Spojených na veškero ústrojí vládní a národní, kterýž vliv denně roste.

Následkem politické nejistoty koncesse, udělená pro stavby železnic již v první polovici století předešlého, nebyly využity, z kteréž příčiny teprve r. 1873 odevzdána byla doprava železnice z Vera Cruze do hl. města v délce 423 km (železnice Mexická); r. 1883 železnice z Mexica do Juarezu v délce 1971 km; roku 1888 z hlavního města přes Celayu a Potosi do Lareda v délce 1340 km. Mimo to vystavěny byly jiné, tak že nitro země spojeno je s pobřežím východním devíti tratmi, s pobřežím západním čtyřmi tratmi a s hranicemi severními také čtyřmi tratmi. Roku 1899 síť železniční měla 14.860 km, r. 1901 na 15.500 km délky, v září 1906 již 17.446 km, a několik velikých tratí bylo ve stavbě. Stát podporuje stavbu železnic přiměřenými subvencemi, rozpočtenými podle délky trati, a má i přímý podíl v soustavě, zvané „Národní dráhy mexické“ a na drahách šije Tehuantepecké.



Závody indiánských chlapců.

Běloši jsou potomci prvotných obyvatelů, kteří přišli do Mexica jako výbojci. Od té doby, kdy se stali nezávislými, říkají si také Američané. Běloši, jinak kreolové (Criollos), zůstávají v městech

základním obyvatelstvem; náležejí k nim majitelé pozemků, kupci, majitelé dolů, továrníci, úředníci, vysocí hodnostáři církevní, lékaři, advokáti a řemeslníci. Bývají prostřední postavy, dobře urostlí a příjemných obličejů. Lesklé, černé oči hledí pronikavě, černé vlasy a silné vousy zvyšují světlou barvu tváří a čela. Hubení muži mívají plochá, vpadlá prsa a poněkud vypuklá záda. Povahou svou nepodobají se puritánským osadníkům severoamerickým, ani vytrvalým Anglosasům, ani víře oddaným Němcům; vášně a rozmary ovládají nitro jejich. Snadno se učí, ale povrchně, namáhání je odstrašuje, požitkářství jest jim nade vše. Církev poskytuje jim snadno odpuštění hříchů, vštěpuje jim odpor proti kacířům, omamuje je nádherností, již staví všude na odiv. Cizinců nenávidí proto, že se bez nich obejít nemohou; považují se za nejlepší třídu lidu mexického, za nositele a šířitele kultury ve španělské Americe. Instinkt pro sebeochranu kreolové ztratili všude na povrchu zemském, jakoby pravdou mělo být tvrzení, že mimo Evropu usazený Evropan v několika kolenech nadobro se přeměňuje a degeneruje. Kreolové jsou bělochy pouze barvou pleti; ve skutečnosti jsou novým rodem, jehož v Mexicu i v tropické Americe ubývá. Všichni pozorovatelé dosvědčují, že indiánů přibývá, a že Ladinové vždy více se jejich typu přibližují. Je tu patrný opačný postup nežli v státech Spojených, kde běloši domorodce zatlačují a „pohlcují“.

Proletariát velkých měst představují lerepos, lidé podobní lazzaronům neapolským. V hlavním městě republikém napočítalo se jich na 30.000 osob. Jsou ochotni a hotovi ke každé práci, jež nevyžaduje námahy a vědomostí. Kradou a hrajou na mandolinu právě s takovou dovedností jako dovedou zacházeti s dýkou anebo nožem. Svědomí jejich je náramně pružné, neboť vědí, že spravedlnosti uniknou, a církev odpouští snadno. Pokud se týče oděvů a příbytků, neliší se mnoho od Indiánů. Nizko cenění jsou též různí řemeslníci, s nimiž se nakládá jako s nádeníky. Dovednost jejich nerozhoduje; platy mají malé, stravu špatnou, a nejeví nikterakého účastenství na zábavách a veřejném životě.

Slavená krása žen není taková, jak se o ní psávalo, a na ulicích nesetkáváme se vždy s kráskou po našem vkusu. Jeví většinou, a zvláště u vyšších stavů, na sobě známky mišení, což nejlépe viděti lze v tvaru nosu a rtů.

Mišenci (Ladinos) jsou nejčetnější a nejrozmanitějšího původu. Liší se povahou, způsobem života a vzhledem málo od Indiánů, jako se od nich nepatrně liší běloši nejnižších vrstev.

Pocházejí-li z rodičů bílých (b) a indiánských (i), jmenují se mestici (bi). Mestici, dříve lobos jmenovaní, také vlci (coyoti), s bělochem nebo běloškou smíšení, slují castici (b, i). Děti casticů (b₂ i) a bělochů (b) považují se za bělochy (b₃ i).

Jsou-li rodiči běloch (b) a černoška (č), děti slují mulati (bč), potomci mulatův (b č) a bělochů (b) moriskové čili terceroni (b₂ č), děti terceronů (b₂ č) a bělochů (b) quarteroni (b₃ č), jinak salto atras

(postup zpětný), jichž barva pleti je bílá, ale postava a tvary těla černošské.

Mišencům Indiánův (i) a černochoů (č) říká se zambové (ič) (zampaygo = ošklivé zvíře); zambo (ič) s černochem čisté krve plodí zambo prieto (ič₃), t. j. zambo temného.

Zambové (ič) s mulaty (bč) plodí calpan-mulaty (č₃ib). Potomci calpan-mulatů (č₂ i b) se zamby (ič) jmenují se „Tente en el aire“ (č₃ i₂ b); tito s mulaty (bč) plodí mišence, zvané „Nerrozumím ti“ (č₃ i₂ b₂), kteří rovnají se opět calpan-mulatům (č₂ i b).

Mišenci salto atras (b₃ č) s krví indiánskou dávají chiny (b₃ č i), lidi s vlasy kučeravými. Děti Chinů s mulaty (bč) slují gibaros (b₁ č₂ i), s Indiány (i) albarazados (b₄ č₃ i₂). Tyto a ještě jiné odstíny smíšení lidských plemen bývaly velmi důležité v době otroctví. Nyní se na původ a postup míšení nehledí; v mnohých rodinách rodokmen ani není znám. Kolik osob kterým mišencům náleží, nelze vyšetřit; jisto však jest, že mestici tvoří takovou většinu, že se v ní ostatní odstíny barev ztrácejí. Bývají světležlutí, někdy tak bílí jako Jihoevropani, a lze

je považovati za lidi velmi hezké. Podobají se tělesnými i duševními vlastnostmi kreolům, ale nejsou dosti otužilí, aby snášeli různá protivenství. Ve styku společenském předčí nad ně čistokrevní Indiáni, neboť mestici soustřeďují v sobě nectnosti obou plemen: pomstychtivost a lstivost, spojenou s leností a duševní tupostí. V dějinách španělsko-amerických republik zaujímají význačné místo. Mestici jsou zpravidla služebníci, pohaněči mulů, malí rolníci a nájemci, pastýři a lidé potulní, žebráci a lupiči, řemeslníci a kupci, i mezi duchovenstvem a úředníky státními lze je nalézt. Známy diktátor Benito Juárez byl mestic, a nynější, vynikající, energický a moudrý president Porfirio Díaz rovněž pochází z rodičů plemene bílého a rudého.



Domorodé dívky na šíji Tehuantepecké.

Dle fotografie Underwood & Underwood v Londýně.

Všeobecně muži míšenců bývají velcí a svalnatí, ženy naproti tomu malé a slabé. Mají veliké, černé oči, nápadně bílé, pravidelné zuby a bohaté, černé vlasy. Bohaté rodiny libují si žít v okázalé nádheře, jež přechází někdy v nesmyslný přepych. Muži honosí se rádi drahými oděvy jezdeckými. Na promenádách objevují se vždy koňmo v drahocenných oděvech národních, zatím co doma chodí v obyčejném kroji francouzském. Na hlavách mají klobouky s širokými okraji, jež přesahují ramena, na těle temné kabátce s mnoha malými knoflíčky stříbrnými. Život Mexikánů plyne ve znamení dolce far niente. Nikdy nelze je vidět na ulici ve spěchu, aby získali času. Vstávají časně. Ženy hluboce zastřené jdou do kostela, muži vydávají se na ranní jízdu. Po procházce vracejí se všichni domů a zpravidla se koupají. Bohaté dámy procházívaly se na terasách domů se spuštěnými, černými vlasy, jež nezřídka ke kotníkům sahají, a osušují je. Upravou toalety čas pomalu uchází. Děti i při hře bývají jemné a klidné. Málo kde jsou dívky tak dobře vychovány, jako v Mexicu; nelomozí, nehašteří se. Malá stvoření zdají se býti brzy moudrá, vyvíjejí se rychle a jsou nanejvýš něžná. Úžasná je úmrtnost jejich. I v rodinách zámožných, kde péče maličkým může se věnovati, mnoho jich hyne. Je toho příčinou způsob života Mexikánův a různé zvyky výchovné. Ženy jsou většinou slabé, vdávají se ve čtrnácti, patnácti letech a mívají patnáct i osmnáct dětí. Proto jsou nemluvnata nanejvýš drobná, a poněvadž slabé ženy samy je kojí, vyhlížejí spíše jako loutky. Dítka svěřují se mladým děvčatům indiánským; ani v rodinách zámožných nesvěřují jich osobám zkušeným. Již v nejútlejším věku bývají dítky brána na procházky, jež konají se v pozdních hodinách odpoledních, kdy slunce zapadá, a citelný chlad doléhá na ně, napolo oděné. Když vyrůstají, chodí do škol a pensionátů, kde se dobře učí, poslouchají a jsou způsobny. Leč nedostává se jim otevřenosti, pravého, dětského humoru, veselé nálady a bezstarostnosti. Vývoj intelligence, jež se v nich brzy probouzí, brzy se zastavuje. Děti osmi- nebo devítileté, ozdobené umělými květinami, sedávají s rodiči v divadlech unaveny až do pozdních hodin a zápasí se spánkem. Dívky a dospělé ženy podobají se „květinám ze sklenic“.

Nejobyčejnější potravou jsou „tortilas“ a „frijoles“. Tortilas jmenují se měkké placky z kukuřičné mouky, jež bývají chudým lidem denním chlebem. Snadno se sbalují, a užívá se jich jako lžic při požívání frijol, malých, černých bobů, jež uvařeny byvše, mají barvu čokoládovou a poskytují dobrého, chutného pokrmu. Mexická úprava pokrmů není naší podobná. Sádlo vepřové poznáváme ve všech jídlech, nevyjímajíc ani jídla sladká. Dobré polévky nedostaneme skoro nikde; káva nebývá tak chutná jako naše; za to kakao, kořeněné skořicí, je velmi dobré a hojně se pije.

Odpoledne trávívají lidé návštěvami. Dámy nemívají v rukou jiných knih mimo modlitby. Dopisy píší rukou neumělou. Vědomosti jejich ze zeměpisu a dějepisu jsou prý velmi nedokonalé.

V Evropě znají pouze Španěly, svou domovinu, Řím, sídlo papežovo, a Paříž, odkud přicházejí toalety.

Podobné nedostatky objevují se též u mužův, ačkoliv zavedena byla všeobecná, povinná návštěva školní. V některých státech však pro zvláštnosti půdy a poměrů sotva třetina dětí chodí do školy. Národ je přísně katolický. Vzdělanci účastníují se ceremonií církevních, ale věří v málo, nebo vůbec nevěří v nic; nízké vrstvy lidí lpějí v pověře, posilňované rozmanitými názory indiánskými, a poslouchají slepě kněží proti všem přísným nařízením, jimiž se v posledních letech vliv kleru vládou potfrá. Ještě r. 1874 v Mexicu páliili „skutečnou“ čarodějnici.

5. Zřízení země a hospodářské poměry.

V době koloniální dělilo se Mexico pod jmenem „místokrálovství Novošpanělského“ (Virreynato de Nueva España) nejprve v jedenáct, později v patnáct správních distriktů, z nichž vyvinulo se různými změnami dějinnými a poměry dopravními nynější rozdělení státní. Ústava pochází ze 4. října 1824 a pozměnila se r. 1857 a 1887. Dle ní záleží republika z 27 států, z 2 států spolkových (teritorií) a z federálního území (spolkového distriktu) s hlavním městem říšským. V čele státu stojí president, jež občané volí dle téže soustavy a na tutéž dobu (4 roky) jako v státech Spojených, a v jehož rukou spočívá výkonná moc v míru i ve válce. President jmenuje též neomezeně orgány vládní všech oborů jako v Unii, přede všim státní tajemníky záležitostí vnějších, vnitřních, spravedlnosti, orby, průmyslu, dopravnictví, veřejných prací, financí a války. Může býti znovu volen, což se nynějšímu presidentu několikrát přihodilo.

Moc zákonodárnou má kongres, jenž složen je z domu reprezentantův (sněmovny poslanců) a senátu. Do sněmovny volí 40.000 občanů vždy jednoho poslance na dobu 2 roků. Celkem volí se jich nepřímou 229. Do senátu posílá každý stát, jakož i spolkový distrikt po dvou členech, volených na 4 roky (56 členů). Voličem je každý dospělý Mexičan mimo kněží kteréhokoli vyznání.

Vrchní soud volený na 6 let záleží z 18 vysokých právníků. Každý člověk má právo zakládati spolky, nositi zbraně, bez průvodních listin cestovati, na pevninu vstoupiti a zase ji opouštěti. Dědičné tituly, hodnosti a šlechtictví jsou bez ceny. Na zradu, úkladnou vraždu, paličství a loupež vyměřen je trest smrti.

Za Mexikány považují se příslušníci republiky a jejich děti, ať jsou narozeni v Mexicu nebo v cizině, a cizinci, kteří s Mexikánkami měli děti, naturalisovali se, nebo získali nějakou část mexické půdy. Jest jim platiti daně a konati službu vojenskou. Přísahu zastupuje slavný slib, místo církve obřady vykonává úřad stavovský. Nejvyšším vůdcem vojska je president. Tajemství dopisů je zákonem chráněno. O armádě mexické pronáší zajímavý posudek generál

Niox, jenž ji pokládá za velice zorganizovanou a vyslovuje se velmi pochvalně o průpravě důstojnictva a o pokrocích technických. Úmysly vlády směřují k tomu, aby vytvořila národní vojsko, milici dobře vycvičenou, k obraně proti útokům každé moci nepřátelské. Stálé vojsko je malé; pouze počet důstojnictva udržuje se ve stavu válečném. Celkem je stálého vojska 3500 důstojníků, 31.000 mužů pěchoty a 11.000 koní. Zemské obrany udává se 70.000 mužů. Námořní loďstvo je dosud v počátcích a má se zachovávat jen ve stavu obranném. Svátečními dny jsou ty, v kterých se slaví památka: konstituce (5. února 1857), vítězství u Puebly (5. května 1861), narozenin Hidalgoových (8. května 1753), zajetí Maximilianova (5. května 1867), památka opětného vstupu republiky do hlavního města (21. června 1867) a povelu Hidalgova k nezávislosti (15.—16. září 1810). Chrámů katolických napočítlo se 10.000, evangelických 100, veřejných knihoven 80. Vysoké školy vychovávají vesměs pro život praktický. Za půl století válek nastal naprostý úpadek školství přese vše úsilí zdvihnouti kulturní úroveň domácího obyvatelstva. R. 1904 bylo škol obecných, vydržovaných státem a soukromníky 8.868 s 576.181 žáky, škol středních 36 s 4642 žáky a 65 škol odborných s 9.018 žáky. Pro vyšší vzdělání dívcí není ještě v národě dosti porozumění. Náklad na školství veřejné r. 1904 činil 8,344.430 pesů. V popředí vědeckých společností stojí „Antonio Alzate“, společnost pro přírodovědu, a společnost pro



Indiáni z okolí Culiacanu.

Elie Damman.

geografii a statistiku; státní observatoře astronomické, stanice meteorologické, národní ústav geologický, národní knihovna, národní museum a školy odborné jsou doklady státní péče o vzdělanost v každém oboru. Ve správě církvi nebo soukromých společností bylo ústavů školních celkem 2.280 se 135.838 žáky.

Jako při výkazech o stavu školství a vědeckých ústavů jeví se i při umění úspěchy v přehledech a výročních zprávách mnohem dokonaleji nežli jsou ve skutečnosti. Umění bývalo v době koloniální pod přímým vlivem Španělův, ale v umění stavitelském a zvláště v dekoraci architektonické přece všude proniká vliv domácího vkusu a rázovitosti. Krásná literatura má jen v básnictví plody, jež zasluhují povšimnutí. Když duchovenstvo zchudlo, přešly chrámy a kaple ve správu obcí. Poněvadž není zájmu o jich udržení, pustnou a rozpadávají se. Jindy bývaly jasně bílé, oslňující; nyní překvapují chudobou, zanedbaností, sešlostí a barvami ponurými. Obrazy z nich zmizely, omítka se stěn odpadáva, okna straší rozbitými tabulemi.

Historických památek, připomínajících doby závislosti a císařství, se nešetří.

Příjmy státní vyplývají hlavně ze zemědělství a hornictví. Pšenice těží se na planině za 30 mill. pesů, ječmene za 3 mill., kukuřice za 80 mill. pesů ročně; bramborů těží se průměrně 20 až 22 mill. kg a přes 2 mill. hl bobů. Roku 1904 zaznamenalo se výtěžku:

henequenu	101,393.348 kg	v ceně 31,997.600 pesů *)
zacatónu (k výrobě kartáčů)	3,833.027	" 1,448.635 "
vláken z Agave ixtle . .	11,241.163	" 1,577.987 "
bavlny	54,913.411	" 15,780.163 "
kaučuku	172.133	" 317.193 "
chicle (žvýkáci gummy) .	2,390.758	" 1,061.616 "
kávy	33,813.316	" 13,424.482 "
tabáku	13,099.825	" 5,100.549 "
kakaa	1,470.300	" 1,222.520 "
třtiny cukrové	1392,585.493	" 16,041.185 "
vína	30.055 hl	" 1,349.595 "
oleje sezamového . . .	37.539	" 219.055 "
" podzemnicového . .	264.172	" 567.567 "

vanilky sklídilo se 173.780 kg, pomorančů za 1,263 040 pesů, manga za 480.592 pesů, bananů za 1,256.715, ananasů za 202.134, melounů za 368.980, ahuacate za 356.281 pesů. Mimo tyto plodiny a oleje vyváží se kořen jalapový (*Exogonium purga*), sassaparilla (*Smilax sassaparilla*), olej ricinový, crotonový, balsám peruvský, chicalote (*Argemone mexicana*) atd. Vývoz drahocenných dřev z lesů tropických činí ročně přes 2 mill. pesů. Rostlin, jichž se užívá za barviva (campeche, brazil, morál, indigo a j.), vyváží se dobře za 1 mill. pesů. Skotu počítalo se r. 1903 na 5,304.165 kusů hlavně v Jaliscu, Michoacanu, Chihuahui, Vera Cruze, Guanajuatu, Durangu a Sonore; koní 872.544 v Durangu, Jaliscu a Tamaulipas; mulů 340,016 kusů v Durangu, Jaliscu, Zacatecasu a Pueble; oslů 298.416 kusů v Zacatecasu, Guanajuatu a Durangu; koz 4,240.886 v Oaxace, Coahuile, Durangu, San Luisu Potosi a Zacatecasu; ovec 3,458.124 v Zacatecasu, San Luisu Potosi, Durangu a Pueble; bravu vepřového 641.074 kusů v Tepicu, Jaliscu, Michoacanu a Guanajuatu.

Výnosnosti dolů Mexico stalo se pověstné již za vlády koloniální. V dobách prvního století republiky však doly byly zanedbány. I světoznámé doly v Guanajuatu a Zacatecasu byly opuštěny, a teprve, když nastal zase pořádek, dobývalo se stříbra v rozměrech netušených. Zřízením národního ústavu geologického dostalo se hornictví vydatné podpory vědecké.

R. 1883—4	v Mexicu	v státech Spojených
dobylo se stříbra	774.676 kg	1,172.000 kg
r. 1904—5 "	2,239.450 "	1,667.240 "

*) Peso, mexický tolar, asi 2 K 45 h, dělí se na 8 regalů po 12½ centavu.

Obnáší tedy těžba plných 40% vší těžby stříbra na světě. Zlata dobývá se méně, ale výtěžek stoupá rok po roce; r. 1890 bylo ho 1038 kg, r. 1904 16.329 kg, tedy něco nad 3% těžby světové. Původně těžilo se nejvíce kovů uprostřed země; nyní postupuje činnost hornická k severu.

Na prvním místě mezi horními státy jsou Sonora a Chihuahua, pak Mexico, Tepic, Sinaloa, San Luis Potosi a Zacatecas. Ačkoli stříbro nemá bývalé ceny, produkce jeho přece je velice výnosná; nejdůležitější okrsek stříbrný je Pachuca a Real del Monte. Na zlato se doluje v El Oru na hranicích Michoacanu, v Sonoře, Sinaloi a Tamaulipas. Olova dobývají v Mapimi v státě Durangu, mědi v Dolní Kalifornii (Boleo) a v Sonoře (Cananea a Nacozari); rtuť, antimon, cín, železo, mangan, vismut a kobalt se těží dosud v míře neznatelné. Také uhlí se v Mexicu nedostává; přiváží se z Unie. Petrolej a asfalt vyskytuje se hlavně ve státech při pobřeží zálivu Mexického, ale výroba je dosud v začátcích. Onyxem prosluly státy Puebla a Oaxaca, opály Queretaro. Síry dobývá se v kraterech sopečných a ve vápenci, jež síra prostupuje v žilách. Průmysl hutní soustřeďuje se hlavně v Aguas Calientech, Mapimi, Cuencamé, San Luisu Potosi a Montereyi (Nuevo Leon).

Průmysl i obchod domácí zúmyslu býval zanedbáván, aby se udržel v zemi monopol Španělska; průmysl indiánský doby staré upadl úplně v zapomnutí. Teprve vláda Díazova položila průmyslu nové základy. Vnitřní cla mezi jednotlivými státy byla zrušena, průmyslu dostalo se ochrany a podpory, odborného školství, zastoupení v cizině a schopnosti účastniti se světových výstav, kde Mexico zavoditi mohlo s ostatním světem.

Pro nedostatek uhlí přihlíží se všeobecně k vodním silám. Průmysl cukerní kryje spotřebu země, jsa chráněn vysokými cly; výroba lihových nápojů, zvláště z třtiny, z magueye a z obilí, stoupá současně s výrobou piva.

Zároveň s ostatními odvětvími průmyslu zvelebují se průmysl textilní, zejména zpracováním bavlny, vlny a hedvábí; henequen vyvážá se surový. Výroba doutníků také stoupá, továrny na výrobky dřevěné rozvíjejí rovněž silnou činnost. Kožlužství a strojnictví jsou v počátcích. Z řemesel zvláště vyznačují se a prospívají sedlářství, hrnčířství, mydlářství a papírnictví.

Vzrůst obchodu zahraničního znázorňují tyto číslice:

Vývoz ve stříbrných pesech	Dovoz ve zlatých pesech
r. 1826 7,648.129	r. 1826 15,450.565
r. 1874—5 27,318.788	r. 1874—5 18,793.493
r. 1903—4 210,276.845	r. 1903—4 78,308.443
r. 1905—6 271,138.000	r. 1905—6 220,651.000

Ze sumy, jíž vyznačuje se vývoz za rok 1905—6, připadá na kovy 190,720.000 p. (stříbra za 125,400.000 p., zlata za 31,696.000, mědi za 28,656.000 p., olova za 4,968.000 p.), z plodin zemědělských



Pohled na Queretaro od „Kaple smíření“, kde zastřelen byl císař Maximilian. (Mexico.)



Georgetown v Coloradu.



Manitou při úpatí Ute Passu v Coloradu.



Sitka na ostrově Baranova v Aljašce.



Pinnacle Range v Aljašce.

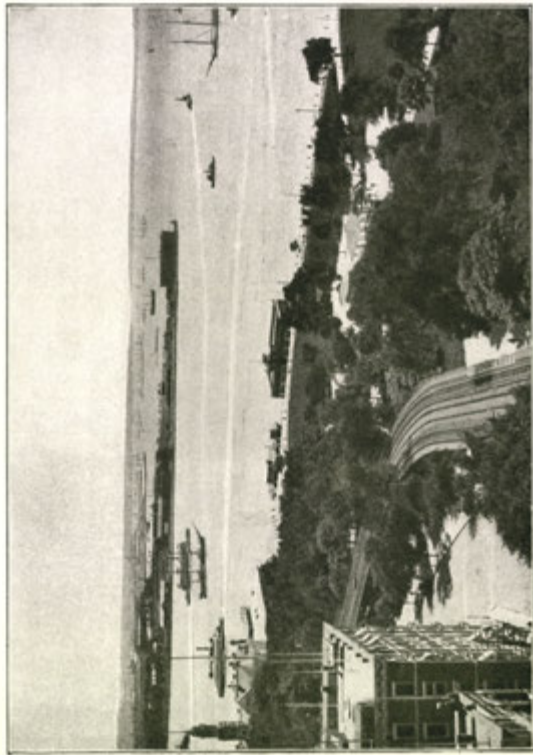

Opevnění newyorská a ostrov guvernérův.

na henequen 29,437.000 p., kávu 9,289.000 p., kůže 7,883.000 p., vanilku 4,157.000 p., živá zvířata 3,272.000 p. atd.

Na dovozu a vývozu účastnily se cizí státy takto:

	na dovozu,	na vývozu
	(tisíce stříbrných pesů)	
Spojené státy americké	145.600	186.010
Německo	20.814	20.523
Velká Británie	20.345	41.673
Francie	16.383	8.010
Španěly	7.596	2.201
Belgie	2.543	7.267
Kuba	241	4.028
Jiné země	7.129	1.426
	220.651	271.138

Rakousko v soutěži nepěkně pokulhává; obchoduje s Mexikem nyní sotva živěji nežli malá, pevninská republika Švýcarská.

Obchod vnitřní zkvětá moudrým zákonodárstvím, přísnými tresty divoké spekulace a ostrým dozorem státním na prospěch obyvatelstva a nikoli na prospěch fisku.

Pokud Mexico bylo španělskou kolonií, omezoval se obchod zámořský na jediné loďstvo španělské o 18 korábech, které jednou v roce kotvilo ve Vera Cruz. R. 1785 veplulo do přístavů mexických 96 lodí, r. 1850 lodí 839, r. 1873 lodí 2600 a r. 1904 již 7,540 o 5,356.568 t. Z nich bylo lodí mexických 5190 o 1,360.092 tunách, cizích 2350 o 3,996.476 tunách, a to severoamerických 858, anglických 623, norských 386, německých 261, rakouských 27. Většina lodí kotvila na pobřeží zálivu Mexického. Roku 1904 kotvilo

ve Vera Cruzi 774 lodí o 948.262 t	v Mazatlanu 571 lodí o 398.164 t
v Tampicu 528 „ o 807.206 „	„ Acapulcu 201 „ o 354.415 „
„ Progresu 740 „ o 753.162 „	„ Manzanillu 183 „ o 254.626 „

Obchodní loďstvo mexické má (r. 1905) 32 parníkův o 13.199 t a 29 lodí plachetních o 8451 t. Po souši prochází asi čtvrtina všeho obchodu, výhradně do Unie. Spojení paroplavební udržuje se hlavně s New Orleansem, New Yorkem a Hamburkem. Linie rakouská byla zrušena jako passivní. Ohromný hospodářský rozkvět způsobil v zemi cizí kapitál, hlavně americký (asi 600 mill. dolarů), jenž je zároveň zárukou politické stálosti a vnitřního klidu.

Vnitřní komunikaci jsou dosud na překážku ohromné pustiny, neproniknutelné pralesy a nesplavné řeky. Do hlavního města jediná schůdná cesta vede z Vera Cruze, po níž děl se všecken styk světa s hlavním městem mexickým. Přístav veracruzský přizpůsoben jest nyní ohromným nákladem i největším parníkům. Velikou budoucnost slibuje úprava Coatzacoalcosu a Salina Cruze, konečných stanic a přístavů železnice Tehuantepecké. Rádné vystrojení pobřeží majáky zvyšuje bezpečnost plavby.

Poštovníctví bývalo do nedávna velmi nedokonalé; teprve r. 1878 Mexico přistoupilo k světovému svazu poštovnímu, od kteréž

doby pokrok děl se s velikou rychlostí. R. 1904—5 vyřídilo 2466 úřadů poštovních 128,623.824 zásilek domácích a 49,166.622 mezinárodních. Vydání však převyšuje příjem skoro o 2 mill. pesů, ježto spojení s okresy venkovskými dosud je nadmíru nákladné. Telegrafních linií lze počítati na 100.000 km délky.

Pokud se týče peněžnictví v posledních desetiletích, nutno upozorniti, že poklesem ceny stříbra Mexico ocitlo se v těžké krizi, z níž probralo se při výborné správě státních financí a ustálením poměru měny stříbrné ke zlaté. Stříbrné mince mexické jsou nejlepšího zrna a nalezly obliby a rozsáhlého rozšíření zvláště ve východní Asii. První banka londýnsko-mexická byla založena r. 1876; nyní má 34 ústavův úvěrních s kapitálem přes 100 mill. pesů. Finance státní tak se zlepšily, že zahraničný úvěr je lepší než kteréhokoli státu latinské Ameriky.

Státní příjmy záleží z cel, daně kolkové, přímých daní, z výnosu pošty a telegrafu; asi třetina vydání připadá na účet státního dluhu. Nejvíce vydajů pohlcuje ministerstvo války, prací veřejných a vnitra. Závěry účetní vykazují přebytky. R. 1904—5 bylo dluhů 450 mill. pesů; příjmů na 133 mill. pesů, vydání 110 mill. pesů. V mezinárodním postavení Mexico náleží k nejdůležitějším státům druhého řádu, majíc styky diplomatické a hospodářské smlouvy s četnými státy evropskými a americkými, Japonskem, Čínou a Persií. I s Rakousko-Uherskem r. 1901 obnoveny byly diplomatické styky, k čemuž hlavně přispěl politický význam republiky. Vedle států Spojených jediné Mexico vykonává největší vliv na republiky střed Americké. Ve všech stanicích světového obchodu sídlí zástupci mexičti, a naopak zástupci cizích vlád v Mexicu. „Nyní těší se Mexico naprostému míru. Osoby, které účastnily se dřívějších revolucí, dílem pomřely, dílem zmizely, dílem zůstaly u vesla a mohou se těšiti z ovoce práce a snažení svého. Železnice a telegrafy jsou veliká díla míru. Mír, život a majetek jsou nyní v Mexicu tak zajištěny, jako málo kde. Hlavní zásluhu o to má Porfirio Diaz.“ (Hellwald).

Nejskvělejší budoucnost prorokuje Mexicu princ Roland Bonaparte v díle: „Le Mexique au debut du XX^e. siècle“, až nastane v zemi splnutí všech plemen tu se křížících. Dle téhož spisu kolonisace Mexica nenabyla dosud té důležitosti, kterou vyznačuje se kolonisace v státech Spojených; r. 1900 z 13,607.259 obyv. bylo 57.507 cizinců; v našich letech pomýšlí se na svod zemědělců do Mexica hlavně z Italie. Mormoni nechtějí se přizpůsobiti poměrům a jsou živlem státu nepohodlným, ačkoli hospodářskou zdatností vynikají. Číňani a Japonci stěhují se do Mexica v hojném počtu a jsou celkem náviděni. Nejčilejší kolonisace krajů neosídlených obyvatelstvem domácím dosáhla velikého rozvoje za vlády nynějšího presidenta, kdy širé plošiny severního Mexica v státech Chihuahui, Coahuile, Durangu a Sonoře se naplnily obyvatelstvem zvláště podél železnic na Yucatanu a v území Quintaně Roo.

Základem hospodářství polního je dosud hacienda, t. j. velkostatek s hojnou čeledí indiánskou a mestickou, kteráž čeleď závisí

na majetníku. Dědiny indiánské, nezávislé na velkostatkách, byly do nedávna v komunismu, jenž teprve v nové době za vlády Díazovy byl zrušen na prospěch všeobecného pokroku. Jediné lesy zůstaly společným majetkem. Pustošení jich vláda čelí přísnými zákony a úpravou poměrů hydrografických, zejména vodních nádrží k umělému zavodňování. Ze staveb hotových zasluhuji zmínky úpravy řeky San Diego v Coahuile a řeky Atoyaku v Pueble, dokončené r. 1897.

Kromě rozsáhlých statků ujmají se nyní „ranchos“, statky prostřední velikosti, majetek podnikavých a pilných mesticů. Vznikly hlavně z půdy, již vláda nabyла zrušením klášterův a konfiskací statků jejich. Kolonisté jsou na deset let prosti daní a osvobozeni od cel na stavební hmoty, stroje, plemenný dobytek a semena. Zdanění půdy zdělávané činí jen asi 2% jejího výnosu. Poněvadž v Spojených státech orba zatlačuje chov dobytka, Mexico nalézá v nich výhodný odbyt skotu a bravu. Tím podmínky výnosného dobytkařství stále jsou příznivější. (Věstník české společnosti zeměvědné 1907.)

6. Rozdělení země. *)

Jméno státu	Velikost v km ²	Počet obyv. (1900)	Na km ²	Hlavní město
a) Státy Atlantské (5).				
Yucatan (s Quintanou Roo) . . .	91.200	218 900	3	Merida
Campeche . . .	46.800	86.500	1·8	Campeche
Tabasco . . .	26.100	159.800	6	S. Juan Bautista
Vera Cruz . . .	75.900	981.000	13	Jalapa
Tamaulipas . . .	83.600	218.900	3	(Ciudad) Victoria
b) Vysočinné státy Jižní (8) a distrikt spolkový.				
Mexico . . .	23.200	934.000	40	Toluca
Morelos . . .	7.100	160.100	23	Cuernavaca
Puebla . . .	33.600	1,021.100	32	Puebla
Tlaxcala . . .	4.100	172.300	42	Tlaxcala
Hidalgo . . .	22.200	605.000	27	Pachuca
Queretaro . . .	11.600	232.400	20	Queretaro

*) Velikost států a počet obyvatelů jejich dle Alberta Scobela. (Geographisches Handbuch 1909.)

Jméno státu	Velikost v km ²	Počet obyv. (1900)	Na km ²	Hlavní město
Guanajuato . . .	28.400	1,061.700	37	Guanajuato
Aguas Calientes .	7.700	102.400	13	Aguas Calientes
Distrito Federal .	1.500	541.500	361	Mexico
c) Vysočinné státy Severní (6).				
Zacatecas	63.400	462.200	7	Zacatecas
San Luis Potosí . .	62.200	575.400	9	San Luis Potosí
Nuevo Leon	61.300	327.900	5	Monterey
Coahuila	165.100	296.900	1·8	Saltillo
Durango	109.500	370.300	3	Durango
Chihuahua	233.100	327.800	1·4	Chihuahua
d) Státy Tichomořské (8).				
Sonora	198.500	221.700	1·1	Hermosillo
Sinaloa	71.400	296.700	4	Culiacan
Jalisco	86.700	1,153.900	13	Guadalajara
Colima	5.900	65.100	11	Colima
Michoacan	58.700	935.800	16	Morelia
Guerrero	64.800	479.200	7	Chilpancingo
Oaxaca	91.700	948.600	10	Oaxaca
Chiapas	70.500	327.800	5	Tuxtla-Gutierrez
e) Territoria.				
Baja California (Dolní Kalifornie)	151.100	47.600	0·3	La Paz
Tepic	28.400	150.100	5	Tepic
Ostrovy (Revilla Gí- gedovy a Mariánské)	4.040	—	—	—
Dohromady . . .	1,987.200	13,607.000	7	—

Jiní zeměpisci dělí státy mexické takto: 5 států Severních: Tamaulipas, Nuevo Leon, Coahuila, Chihuahua (Země staveb) a Sonora; 4 státy Golfské: Vera Cruz, Tabasco (Pruh vlhké země), Campeche (Země hadův a štírů) a Yucatan (Území vody); 7 států Tichomořských: Sinaloa, dřívější Nová Aragonie, Jalisco (Plocha písečná), dříve Nová Galicie, Colima (Rámě a ruka), Michoacan (Země rybářů), Guerrero, Oaxaca (U pa-

hrbků jedlé akacie) a Chiapas (země při Chii); 11 států Nitrozemních: Durango, Zacatecas (plný trávy a kukuřice), Aguas Calientes (U teplých pramenů), San Luis Potosi, Guanajuato, Queretaro (Země pastvin), Hidalgo s Pachucou (Městem hrnčířův), Mexico (bez hlavního města), zabírající Toluca a Texcoco, Morelos s Xochicalkem (Domem Květinovým) a Cuernavacou (Městem lesným), Puebla s Cholulou (Městem uprchlíků), Tlaxcala (Dům chlebový).

Spolkové státy jsou: Baja California, Tepic (Země želv karetových) a distrikt spolkový s hlavním městem Mexikem.

Největší ze států je Chihuahua s 233.100 km² a s 327.800 obyvatelů. V nejmenším státě, v distriktě spolkovém, žije na 1500 km² 541.500 duší. Nejméně obyvatelstva bydlí v Dolní Kalifornii, v Colimě a v Campechi; nejvyšší počet obyvatelstva vykazují Puebla, Guanajuato a Jalisco.

Státy s teritorii tvoří republiku spojených států, jichž ústřední moc vzrůstá a zákony se utužuje; udržely si až na naše dni samostatnost v soudnictví, finančnictví a vyučování; jinak podléhají zákonům vlády ústřední.

a) Státy Atlantské.

Státy Atlantské omezují jižní končiny zálivu Mexického od ústí Ria Grande del Norte po zátoku Chetumalskou a zaujímají pobřežní nížiny s divokou vegetací tropickou. Mají pospolu plochy 323.600 km², na nichž žije 1.665.100 obyv., nebo 16% povrchu a 11·2% obyvatelů vší republiky. Z měst vyvinula se jen čtyři, která mají obyvatelů více nežli 50.000. Příčiny pomalého vývoje spočívají v nepřístupnosti pobřeží a tropickém podnebí, jež působí zhoubně na nervy a činnost člověka a bělochům přivozují mnohá nebezpečí, zvláště žlutou zimnici.

1. Yucatan (s Quintanou Roo) zabírá východní a severní část půlostrova Yucatanského, jehož východní pobřeží pokryto jest tmavými houštinami a pralesy tropickými, západní pobřeží bažinami a písčinami, nerovné a krasové nitro pak plantážemi agav sisalových, kukuřičných, tabákových a bavlníkových.

Hlavní město státu a zároveň největší tržiště půlostrovní je Merida, založená r. 1542 donem Franciskem de Montejo na místě „Tihoa“, sídla Mayův. Město čítá 44.000 obyv. a soustřeďuje v sobě několikero tratí yucatanských. Jedna z nich vine se jihozápadně do Campeche, druhá do Peta a Valladolidu, minuvši stanici Ticul, odkudž navštěvují se zříceniny v Uxmalu; jiná odbočka vede do Izamalu, jiná do Temaxu a Tancasu. Hlavním dodavatelem konopí sisalového zůstává Acanceh, město uprostřed země. Nejvíce zboží vyváží se z Progresu (6000 obyv.), jehož lodní doprava se páchí na 1·2 mill. tun. S Meridou spojeno je dvěma tratmi. Také sousední Sisal vyváží vlákna agavová. Kromě Uxmalu honosí se starožitnými stavbami a památkami Mayův Chichen Itza na blízku Valladolidu.

Pro snadnější ovládání nepokojných Mayů na půlostrově Yucatanu východní polovice jeho byla r. 1902 upravena jako zvláštní teritorium pod jménem Quintana Roo a podřízena přímo spolkovému městu hlavnímu. (Scobel.)

2. Campeche rozkládá se jihozápadně od státu Yucatanu, vystupujíc směrem od pobřeží k nitru země, kde tmějí se dosud neporušené pralesy tropické. Sever naproti tomu se velice snižuje a je poměrně dobře vzdělán. Pole poskytují kukuřice, rýže, plantáže tabáku a sisalových vláken, lesy barevného dříví a pryskyřic. Agave sázejí se v řadách vedle sebe ve vzdálenosti 2 m jako stromy v sadech. Potřebnou vláhu a kyselinu uhličitou přijímají ze vzduchu, soli berou ze země. Rozsáhlé haciendy, ohraničené vysokými zedmi, opatřenými jedinou přístupnou brankou, šíří se jednotvárně planinami, na něž krutě doléhá sluneční žár.

Stát Campeche byl oddělen od Yucatanu teprve r. 1859. Hlavní město Campeche (17.000 obyv.) založeno bylo r. 1540; dosud je důležitým obchodním místem pro vývoz dříví a sisalu, ač přístav jeho nemá větší hloubky nežli 3 m. Podél pobřeží probíhá jediná trať železniční, vycházející z Meridy a spojující Campeche z Champotonem a Mamantem. Mnohem lepší kotviště nežli Campeche poskytuje Carmen na ostrově téhož jména před lagunou de Terminos. I odtud vyváží se hlavně dříví mahagonové.

3. Tabasco, asi jako půl království Českého, zabíhá jižními hranicemi do vysočiny středoamerické a má podíl na velikolepých pralesích, jež pokrývají Tabasco a Chiapas od zálivu Mexického po oceán Tichý. Na severu při pobřeží znamenati lze labyrint řek a průlivů, jež v době deštivé zaplavují spoustami vod nepřehledné plošiny. Země rodí kromě vzácných dřev barevných jmenovitě tabák, kávu a kakao.

Hlavní město státní San Juan Bautista (11.000 obyv.) leží při řece Grijalvě, po níž vždy v deseti dnech parník pluje do Frontery, nejdůležitějšího přístavu státu Tabasca. Z Frontery parníky plují proti proudu Usumacinty do Jonuty, Montecrista a Tenosique, odkudž se opět do San Juanu Bautisty vracejí. V Montecristu se vystupuje, chce-li se navštívit Palenque, kde Dupaix našel v starožitné pyramidální věži vzorné plastiky ve formě medailonů.

4. Vera Cruz je nejdůležitější pobřežní stát všeho Mexica. Zdvihá se mimo úzký pruh pobřežní od ústí Panuca po Tonalu (blízko Coatzacoalcosu) nápadným způsobem v okrajní obrubu plošiny Anahuacké, nad níž zdvihá se Citlaltepētāl a Cofre de Perote. Důležité plodiny jsou tudíž velmi rozmanité, a těžba jejich připravuje výtěžky neobyčejné. Ze vši žně kávové v Mexicu náleží 88% státu veracruzskému, ze žně tabákové 64%, ze žně bavlněné 43%.

Vládní sídlo, Jalapa, má 20.000 obyv., zdravou a rozkošnou polohu, pro níž právě stalo se sídlem úřadů. Nejdůležitějším místem je přístavní město Vera Cruz (30.000 obyv.), z něhož vedou do nitra státu tři trati železniční a pravidelné linie dopravní do hlavních

přístavův evropských a severoamerických. Jimi prochází polovice všeho zboží vyvezeného, zejména drahých kovů. Bývalý, mělký přístav byl nyní prohlouben na 8 m, opatřen ochrannými hrázení a přiřazen tak k nejlepším v Novém Světě. Již r. 1901 vývoz a dovoz obnášel 1·5 mill. tun; r. 1906 připlulo sem 1831 lodí se zbožím o 1·4 mill. tun a odploulo 1848 lodí se zbožím o 1·5 mill. tun.

Původní Vera Cruz, město založené Cortezem, leželo o něco severněji, nežli nynější, asi v zem. šířce Jalapy, vysazeno na pospas větrům a mořským loupežníkům. Nejznámější ulicí je Independencia, jež probíhá celým městem, zdobena jsouc arkadami a řadou statných palem kokosových. Ostatní ulice, jež křižují se v pravém úhlu, jsou nedostatečně dlážděny a opatřeny otevřenými stokami, do nichž všechny splašky a špína se vylévají. Černí supi, velící jako slepice, loví zahnutými zobáky, silnou zejkou opatřenými, v bahně zbytky hnilých odpadků, jimiž se živí, a tak mimoděk vzduch otravných výparů zbavují. Supi jsou policejně chráněni, a usmrcení některého z nich tresce se pokutou 24 K. Na veracruzské Plaze stojí radnice a dóm, jehož kupole bílým a modrým porcelánem vykládaná, vznáší se nad východní částí monumentální hudovy, značně povětrností trpící a scházející. Plazu zdobí pěkná zahrada zarostlá kafrovníky, fikovníky, růžemi, agavemi a jinými rostlinami, v nichž ukrývá se hudební pavillon. Že zdravotní poměry veracruzské nejsou dobré, prozrazují četné lékárny, jež v ulicích spařujeme. Nedostatek skleněných oken a dřevěných okenic způsobuje, že komáři vnikají do příbytků a na spící osoby zimnici přenášejí. Vítř zvedá prach a vane jej do příbytků nedobře uzavřených. Supi přenášejí páchnoucí bahno na různá místa, kde schne a proměňuje se v prach. Zápach ze stok a struh je strašlivý; ale ještě strašlivější jsou výpary z klosetů jednotlivých domů, jimiž přichozí jsou vítání. Ve Vera Cruze domovem je zimnice žlutá se svým hrozným přibuzenstvem: malárií, tuberkulosem a zápalom plic. R. 1903 žlutá zimnice vyžádala si 1081 obětí. Mnoho viny na tom občanstvo nese samo, neboť nezbavuje se špíny, nestará se o dostatečnou potravu a libuje si ve špatných bytech. Nej příjemněji bývá na Alamedě, když hudba hraje, a když tudy lidstvo svátečně oděné pospíchá dívat se na býčí zápasy.

Kdo hodlá odtud navštívit hlavní město Mexico, užívá k tomu úzkokolejně trati z Vera Cruze přes Jalapu a Pueblu (dráhy Mexické). Vzdálenost 130 km do Jalapy vlak přeježdí za 5 hodin. Zprvu jede se dunami horkého písku, přes říčku La Antiguu, při níž rozkládají se úrodné nivy s tropickým rostlinstvem a s tropickou barvitostí. Nad lány rozmanitých rostlin vyčínají indiánské chaty z rákosí a palmových listů, vznášejí se štíhlé palmy kokosové, vlní se klasy rýžové a červenají se květy rudých pepřovníků. Vzduch prosycen je vůní dřev, listův a květův. Sluneční žár, vlhká a plodná půda způsobuje čarovnou vegetaci, jejíž listy, vůně a barvy hýří v síle a kráse, omamující smysly člověka. Trať dostihuje Jalapy, jejíž domy opatřeny jsou charakteristickými okny, počínajícími u samé země. Z Jalapy proniká černými vrstvami lávovými a romantickými

úvaly do úrodné roviny Puebelské, kde po pětihodinné jízdě končí v Pueble, městě s 92.000 obyvatelů.

Puebla, po Mexicu třetí největší město v republice, leží ve výši 2155 m a byla založena biskupem Garzesem r. 1532 „na příkaz andělů“, kteří pomáhali při kladení základů, když zedníci spali. Nyní jmenuje se všeobecně Puebla Zaragoza po generálovi, jenž r. 1862 tu se dvěma tisíci Mexikány porazil silnou výpravu francouskou. Leč již r. 1863 Francouzi město opanovali a čtyři léta potom měli ve své moci, až Porfirio Diaz je odtud vypudil. S místa, kde r. 1863 strhla se bitva, otvírá se rozkošný pohled na město a jeho 46 chrámů s věžemi modrými, bílými, žlutými a červenými. Na západě zdobí obzor Popocatepetl a Iztaccihuatl, před nimiž zdvihá se pyramida cholulská, na severu jako mohutný strážce Malintzin (4461 m vysoký) a na východě Orizaba.



Pohled na Pueblu od východu.

Druhá trať z Vera Cruze vede k oceánu Tichému přes Cordobu, Pueblu, Mexico, Cuernavacu do Sihuataneja, a třetí trať do Tehuantepecu a Salina Cruze.

Cordoba (6000 obyv.) má jméno po svém zakladateli, generálu Cordobovi (1618). Tropické ovoce všeho světa daří se tu. Pod temným listím lesknou se zlaté pomoranče, sladké mandarinky, citrony, banany, ananasy zvící hlavy, právě tak, jako bývalo v době Montezumově. Nádhera pralesů na blízku Cordoby a města Orizaby vymyká se všem popisům. „Leč i nebezpečí životu lidskému má v nich svůj vznik. Z bažin vystupují nezdravé výpary, v houštích a v stínu kapradin ukrývají se jedovatí hadi a roje hmyzu, různé rostliny obdařeny jsou šťavami k otrávení člověka. Běda tomu, kdo zvědavě prohlédnouti chce tajemství pralesa a ruší bytosti, hovi si a množíci se v teple a dusnu, z životních jich úkolů. Člověku bývá s rostlinstvem i živočištvem vésti boj mnohdy na život a na smrt, aby opanoval okršlek zemský, nad nímž příroda učinila ho

pánem.“ Z Cordoby hlavní trať pokračuje přes Orizabu do hor údolními plnými krajinných krás, a jedna odbočka její na jihovýchod k šiji Tehuantepecké, nejvyššímu místu v Mexicu. Za stanici Maltratou dostihuje nejvyššího hřbetu a vstupuje do státu Puebly.

Z nitrozemních míst vynikají San Andreas de Tuxtla a Ixbiaban jako ústředí plantáží tabákových. Z měst pobřežních vynikají Coatzacoalcos, Alvarado a Tuxpan. Coatzacoalcos je důležitou stanicí „dráhy Tehuantepecké“, kamž lze týdně dvakrát plouti z Vera Cruze. V 13 hodinách jsme vlakem u Tichého oceánu. Alvarado leží jižně od Vera Cruze, při vstupu do limanu Papaloapanského. Tecolutla je konečná stanice trati z Mexica. Tuxpan při ústí řeky téhož jména náleží k malým, ale živým přístavům vývozným.

5. Tamaulipas jest území, na němž lidnatost nepřesahuje čísla 3. Široké planiny písečné pokryty jsou většinou chaparralovými kři a pastvinami. Kromě chovu dobytka, dobývání soli je hlavním zdrojem příjmův řídkého obyvatelstva. Na svazích horských pěstuje se mnoho kukuřice, bobův, ovoce a agav.

Přístav Tampico (16.000 obyv.) náleží k nejstarším při zálivu Mexickém. Nyní prohlouben jest na 6 m hloubky, tak že do řeky Panuca (599 m zšíří) lodí mohou daleko vplouti. Zboží vyváží se a dováží úhrnem 2'6 mill. tun. Předměty vývozu jsou henequen, kůže, barevná dřeva, drahé kovy; předměty dovozu zboží tkalcovské, skleněné a železné. R. 1906 připlulo sem 1477 lodí a vyplulo odtud 1468 lodí o rovném počtu tun (13 mill.) Tampico stojí na mírném návrší, s něhož po stupních schází se k přístavišti řadami dřevěných stavení, opatřených verandami.

Z Tampica na západ vede železnice do San Luisu Potosi. Asi 16 km od města vyskytují se předhistorické náspy, pyramidální stavby a cihlové zříceniny nějakého města. Na sever směřuje jiná trať železniční do hlavního města (Cindad) Victorie (23° 40' s. š.) a do Montereye v Nuevu Leonu. V hlavním městě žije asi 10.000 obyv. V severní části státu probíhá železniční trať z Montereye do Camarga, odkudž rovnoběžně s Riem Grande del Norte směřuje do Matamorosu (18.000 obyv.) naproti texasskému Brownsville. Jeho přístaviště Bagdad, přístupno jest jenom lodem malým. Nejseverněji leží Nuevo Laredo (7000 obyv.) důležité jako celní stanice.

b) Jižní státy Vysočinné.

Státy zaujímají 7⁰/₁₀ plošného obsahu republiky a 37⁰/₁₀ všeho počtu obyvatelstva. Vyznačují se jako střediska mexické kultury, v nichž jak hornictví a zemědělství, tak průmysl a obchod, umění a vědy dosáhly největšího rozmachu. Tých význam mělo území těchto států již před příchodem Španělů. Kromě bohatství plodů rostlinných oplývají poklady nerostnými.

1. Mexico, stát vysočinný, objímá spolkový distrikt a zaujímá

úval Anahuacký spolu s horskými hradbami, v jichž objetí se ukrývá. Popokatepetl, Iztaccihuatl, Ajusco a Nevado de Toluca vypinají se v okrsku tom. Obyvatelstva žije v něm na km² 40 osob, s distriktem spolkovým dokonce 60 osob, tedy nejvíce ze států mexických. Z plodin hospodářských pěstuje se nejvíce kukuřice, bobů, ječmene, pšenice a magueye; hornictví poskytuje zlata a stříbra. Ale výtěžky z nich daleko jsou za výtěžky průmyslovými a obchodními, jež plynou z výroby tkanin, koží, šperků stříbrných a různých nápojů.

Hlavní město státu a sídlo průmyslu je Toluca na úpatí hory téhož jména u malého přítoku řeky Lermy (ve výši 2670 m nad mořem). Náleží k nejhezčím městům mexickým; z 26.000 obyvatelů zaměstnává se část v továrnách na látky lněné a na zboží hliněné. Od nádraží vede k hlavnímu náměstí nedlážděná, ale čistá silnice, osázená stromy a zastavěná domy jednopatrovými. Na místě, kde poji se s hlavním náměstím (Plaza Mayor), stojí socha Hidalgo, ukrytá v cypřiše a stromy šeříkové. Ve vysokých botách stojí tu hubený kněz na mramorovém podstavci s korouhví v levici, povzbuzuje národ k odboji. Paseo (procházka) tolucae zdobená je pomníkem, jenž představuje Kolumba, stojícího na točně zeměkoule se zdviženou pravicí, jakoby chtěl kázat.

Jižně od Toluky za nebetyčnými horami (pod 100° s. š.) sedí ve vysokém údolí jako orlí hnízdo Sultepec, nejčilejší město horní. Tenanzingo (10.000 obyv.) vyrábí „rebozos“, vlněné šátky.

Západně od jez. Texcoca rozkládá se Mexico, hlavní město spolkového distriktu a všeho státu. Od Vera Cruze vzdáleno je 400 km, od Acapulca rovněž tak; k hranicím guatemalským je odtud skoro tak daleko jako k hranicím unijským (800—900 km). Leží tudíž uprostřed země, kam směřuje desatero železničních tratí. Vedle místa, kde stával palác Montezumův, vystavěn byl palác národní a vedle trosk chrámu Huitzilopochtliova vyrostla nádherná kathedrála. Kathedrála byla vysvěcena r. 1667 a opatřena věžemi r. 1791, zvony 1792. Vnitřek má tři lodi, jež spočívají na 20 pískovcových sloupech. Přeplněna jsouc ozdobami a šperky, neposkytuje klidného a vážného vzhledu, jak to vidáme u chrámů našich. K chrámu přiléhá květinový trh a na jihu hlavní náměstí, kde ještě za místokrále Revillagigeda stála popravni lešení a strašily pranýře. Jako sídlo arcibiskupovo vyniká též univerzitou, akademií hornickou, uměleckou, národním museem a jinými ústavy. Zde naléztí lze také největší počet podniků průmyslových. Obyvatelů napočítlo se 370.000 osob.

Nejoblíbenější místo vycházkové je Alameda, sad založený místokrálem Luisem de Velasco (1592). Pobyt v něm osvěžuje a způsobuje potěchu. Nejpestřejší květy, nejvonnější orchidee, magnolie, aloe, duby, gumovníky a j. rostliny jeví se tu v čarovném půvabu. S vrchu Chapultepecu, kde bývaly hroby azteckých králův, a kde nyní stojí zámek, otvírá se velmi pěkná vyhlídka do úvalu Anahuackého. S ptačí perspektivy úval podobá se kotlině měsíčné, kolkolem horami obstoupené, na jejímž dně leskne se několik jezer. Největší z nich, Texcoco, sahalo před třemi stoletími po Chapultepec a rovnalo se

velikosti jezera Bodamského. Voda jeho obsahuje sůl kuchyňskou a různé uhličitany. V něm vystavěno bylo staré Mexico. Jezero Xochimilco má hloubky 4—5 m, Chalco (drahokam) ještě méně. Skoro každých 25 let přicházejí velké deště, jimiž jez. Zumpango se rozvodňuje a přebytečnou vodou naplňuje Texcoco, hrozic zkázou hlavnímu městu. Již r. 1670 královský zeměpisec Enrico Martinez provedl umělé odvodnění úvalu k severu do ř. Panuca, kteréž odvodnění rozsáhlou kanalisací nynější přispělo značně k zlepšení zdravotních poměrů hl. města. (Srovnej se str. 458!) Náležel Mexico k nejpříjemnějším městům na světě. Přichozího překvapuje silný, zdravý vzduch, jenž při vysoké poloze nadmořské vyniká mírnou teplotou a lahodou. Není tu tepleji nežli u nás, ač je pouze $19\frac{1}{3}^{\circ}$ vzdáleno od rovníku. Zde žije se klidně, tiše tak, že nepozorujeme ruchu půlmilionového města. Na křižovatkách stojí strážníci, opatření jsouce ve dne důtkami, provazem a revolverem, v noci svítilnami, pečující o klid a pořádek.

Okolí hlavního města mimo stranu k jezeru Texcocu je velice úrodné, a pověstně „plovoucí zahrady“, ostrovy v jezerech Chalco a Texcocu, ukryty jsou takměř v bujnou zeleň nejlepší zeleniny a květin. Z měst v okolí vynikají: Tacubaya (18.000 obyv.) s věhlasnou hvězdárnou, Xochimilco („Květinové město“ s 10.000 obyv.) a Guadalupe na úpatí Sierry Guadalupe, severně od Mexica. Zvláště Guadalupe často se jmenuje, poněvadž je poutním místem s krásnou basilikou z konce XVII. stol. a s obrazem P. Marie, o níž koluje pověst, že se tu zjevila pokřesťaněnému Indiánovi. Dřívější městečko indiánské se střechami slaměnými proměnilo se v moderní město, v němž však žije dosud mnoho rodin indiánských. Středistěm jeho je náměstí, zvětšené císařovnou Charlottou. Na severní straně jeho zdvihá se mohutná stavba kathedrály zrovna nad krvavým oltářem chrámu Montezumova.

2. Morelos. Jižně od úvalu Mexického, za pásmem vysokých hor, nad nimiž vévodí Popocatepetl, rozkládá se velehorské území, jež r. 1869 jako samostatný stát bylo od Mexica odděleno a pojmenováno Morelos. Vodami svými náleží ku poříčí Ria de Las Balsas (Ria Mescal). Ač je plochou z nejmenších států mexických, vyznačuje se přece lidnatostí značnou (23 na 1 km²), což se odůvodňuje silným osazením úrodných svahů horských, na nichž daří se káva a cukrová třtina, a příměstkem bohatých nalezišť stříbra. Ve výrobě cukru stát Morelos předčí nade všechny ostatní.

V hlavním městě moreloském Cuernavace, shromáždilo se na 10.000 obyvatelů, zabývajících se hlavně pěstěním třtiny a cukrovarnictvím. Z Mexica lze do Morelu dostat se pohodlně železnici přes Tacubayu (do Cuernavaky za pět hodin), nebo přes Chalco a Amecameku podél úpatí Popocatepetlu. Vládní dům býval kdysi palácem Cortezovým; r. 1907 zemětřesením se poškodil. Trať vede dále do Igualy a Mescal v Guerrero, odkud vyměřena jest do Chilpancinga a Acapulca. Amecameku navštěvují všichni ti, kdo aspoň z dáli pokochati se chtějí pohledem na Popocatepetl. Kdo odvážit se hodlá

nesnázi při výstupu na velehoru, musí se opatřiti drobnými penězi pro vůdce, potravou a dovolením od majitelů sírových dolů kraterových. Výprava z Amecamecanu na horu a zpět trvá 3 dni. S počátku kráčí se po silnici puebelské, potom pěšinou rozsáhlými bory k několika dvorcům, v nichž se čistí síra, a kde se může nocovati. Vzduch řídne tak, že nelze téměř vařit. Těžké mraky válejí se po stráních nebo spočívají v údolích, podobny jsou šedé hladině hlubokého moře. Pobyť nad 4500 m není člověku prospěšný. Ve třech hodinách dosíci lze odtud okraje jícnového, z něhož vycházejí sirnaté páry. Temeno horské, stále zasněžené, je vyšší nežli okraj jícnu. Ve výši této vane ustavičně ostrý vítr, jehož rychlost vypočtena byla na 37 km za hodinu. S temene Popocatepetlu lze na saních po sněžném svahu sjetí zpět k dvorcům, dříve jmenovaným.

3. Puebla. Stát Puebla zaujímá jihovýchodní část planiny Mexické a vysočiny, které ji na východě a na jihu obstupují. Jako stát Morelos Puebla vodami svými náleží oblasti oceánu Tichého. Početem km² a obyvatelstva předčí nad stát Mexico. Dobývání kovů drahých není vyvinuto, ačkoliv objevují se v horách mnohoslibné rudy stříbrné a olovené. U Chiautly dobývá se anthracitu. Hospodářství polní poskytuje kukuřice, pšenice, ječmene a bobů. Výrobou látek vlněných, bavlněných a lněných Puebla vyniká nad všechny státy ostatní.

Hlavní město Puebla v úrodné rovině Ria Atoyacu je sídlem biskupským, obchodním a důležitou křižovatkou mexických železnic. V blízké Cholule (7000 obyv.) ukazují se vzácné památky kultury aztecké. Směrem jižním přijíždí se do Tehuacan (7000 obyv.) a odtud do Oaxaky; směrem severním do Teziutlanu (12.000 obyv.). Jiná trať vede z Pueblu na jih do Atlixca (9000 obyv.), odtud do Izucar a dále k jihu.

4. Tlaxcala. Severně od státu Pueblu rozkládá se nejmenší stát mexický, Tlaxcala, ale ze všech nejlidnatější (42 na km²). Již v době panství Azteků vynikal jako samostatná republika. Rozkládá se v krajině horního toku Ria Atoyacu, jsa proniknut železničními tratmi mezi Pueblou a Pachucou, Pueblou a Papantlou. Polní hospodářství poskytuje ječmene, bobův a magueye.

Hlavní město Tlaxcala (4000 obyv.) mívalo před staletími 300.000 duší. Nynější obyvatelé mluví pospolu aztecky. V zdejším museu ukazují se rozedrané prapory, jež Cortez spojencům tlaxcaláským daroval.

5. Hidalgo šíří se severně od Tlaxcaly a sklání se k severu k pohoří Panuca. Plodiny hospodářské pěstují se tu jako v Pueble a jinde. Hornictví se vysoko povznest. Železa a stříbra dobývá se velice mnoho.

Hlavní město Pachuca ve výši 2450 m tvoří s Reglou a Realem del Monte hlavní sídlo ruchu hornického, v němž žije přes 52.000 obyv. Starý důl Trinidad dává v 10 letech průměrně za 240 mill. K stříbra. Západně od Pachuky leží Tula se zříceninami, jež se připisují Toltekům.

6. Queretaro. Queretaro sousedí na západě s Hidalgem, skládá se na severovýchodě k řece Panucu, na jihozápadě k Río Grande de Santiago (Río de Santiago). Hustoty obyvatelstva po r. 1890 ubývá. Půda je suchá, stálých pramenů málo, a výtěžky plodin hospodářských skrovné. Za to stříbrný couk El Doctor je výnosný.

Hlavní město Queretaro (38.000 obyv.) leží v plodném údolí, zdobeném lány polí a agav. Obyvatelstvo spřádá bavlnu a tká látky, hotoví sukna, doutníky, mýdla a usně. V starém chrámě La Cruze revolucionáři prvně vztáhli ruku na císaře Maximiliana a vsadili jej 28. května 1867 do vězení. Odtud vezli jej 19. června k Cerru de las

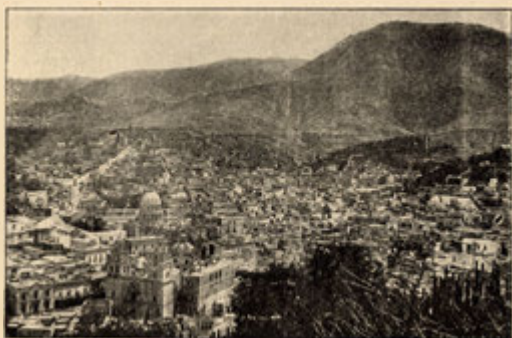

Guanajuato

Campanas na smrt. Jen tři léta trval krásný sen mexického trůnu, jenž přinesl arciknížeti rakouskému smrt, již bylo mu podstoupiti za chyby lidské nevědomosti a sobectví.

Queretaro proti Guadalajara a jiným městům zdá se býti ubohým, opuštěným hnízdem. Zdá se, že smutnému vzezření města pomáhají Indiáni, kteří v časných hodinách naplňují ulice queretarské a v chudobném oděvě pospíchají za svým povoláním. Východně od Queretaru při mexické železnici Ústřední leží San Juan del Río 8000 obyv.), vyznačující se podobnými živnostmi, jaké má Mexico.

7. Guanajuato zaujímá horní část úvalu Mexického, s něhož prameny stékají do Río Grande de Santiago, protékajícího nejúrodnější krajinou země, zvanou „bajío“, kde rodi se zejména mnoho kukuřice, pšenice a bobův. I tu jako v státech sousedních útroby zemské

štědře odměňují stříbrem člověka, poklady hledajícího. Z obyvatelstva 1% (10 000 osob) jsou horníci.

Hlavní město státu je Guanajuato, založené r. 1554 v hlubokém údolí na úpatí hory Marsilu ve výši 2080 m nad mořem. R. 1890 mělo 52 000 obyv., r. 1900 pouze 41 000 (Dle Scobela r. 1909 jen 11 000 obyv.). Úbytkem stříbra ubylo též obyvatelů na třetinu bývalého počtu. Pověstným se stalo Vetou Madre (stříbrnou žilou), z níž se těží ročně stříbra více než za 30 mil. K. Vrchy, domy kostkám podobné a stupňovitě nad sebou stavěné, jakož i zelené stromové mezi nimi připomínají vzhled Jerusáléma, jak v mládí jsme si jej představovali. Moderní část městská kupí se kolem kathedrály a záleží z domů kamenných.

Z Guanajuata k severu dospěti lze železnicí Leonu (63 000 obyv., v němž vynikají továrny na zboží kožené, vlněné, bavlněné a kovové. Širá rovina rozvírá se kolem města, jež stalo se prvním průmyslovým místem v Mexicu. Každý dům představuje nějakou dílnu. Zvláště zhotovují se tu pěkná sedla, střevíce, sandály a trepky, mexické přehozné šátky, obleky a nože. Neveliké jinak město má 507 ulic, 7820 budov (většinou jednopatrových) a 10 náměstí. Z Guanajuata směrem jihozápadním přijede se do Silaa (15 000 obyv.), v jehož okolí zahradníci pěstují vonné tuberosy, do Irapuaty, kde železnice se rozděluje. Vede k západu do Jalisca a k východu do Hidalgo přes Celayu (21 000 obyv.). Celaya značí „rovnou zemi“. Tu kříží dvě hlavní trati železniční: železnice Národní a Ústřední mexická.

Severně od Celaye ustupuje trať do soutěsky Lajaské a proniknuvši jí, do stanice San Miguele (de Allende) o 15 000 obyv. Severovýchodně odtud leží Atotonileo, kde Hidalgo z kostela vzal korouhev a pod její ochranou začal odboj proti Španělům. Ještě severněji leží ves Dolores, kde Hidalgo býval farářem. Další stanice San Felipe obklopena jest úrodnými nivami. Železniční trať provázejí veliké haciendy, na nichž řady dělníků zaměstnávají se sázením a ošetřováním agav, tabáku a setbou obilí. V ohrazených místech prohánějí se stáda dobytka hovězího, ovec, mulův, oslů, koz a čínských vepřů s krátkými štětinami. Lidé z okolí přicházejí na stanice železniční a nabízejí rozmanité předměty ke koupi. Muži mají na hlavách vysoké klobouky ze slámy nebo z plsti, na těle kazajky a kalhoty z bílého kalíka a přes ramena malebně přehozené vlněné pokrývky. Kožená zástěra prozrazuje dělníka; zámožní honosí se širokým opaskem bohatě mosaznými ozdobami probitým. Od něho splývá kožená brašna, z níž vyčnívá rukojef dýky, nože nebo revolveru, nezbytných předmětů každého Mexikána. Ženy oblékají se též v sukně z kalíka, přes něž ovazují červené zástěry. Nesou-li na hlavách nebo ramenou nádoby podobné popelníci, připomínají ženy orientálské; leč dojem porušuje způsob, jímž nosí na zádech děti.

8. Aguas Calientes. Severozápadně od Guanajuata, při horním toku Ria Verde, přítoku Ria Grande de Santiago, a při trati

Ústřední železnice z Mexica přes Leon do Zacatecasu, rozkládá se stát Aguas Calientes (od r. 1853), z nejmenších států mexických. V posledních desetiletí XIX. stol. stížen byl několikerou neúrodou, čímž průmysl a obchod se zarazily, a počet obyvatelstva zmenšil (z 23 na 1 km² klesl na 13).

Hlavní město Aguas Calientes (38.000 obyv.) stalo se polohou svou nejen největším tržištěm obchodním v středním území, ale též hledaným místem léčebným, v němž teplé prameny (i 50° C) poskytují úlevy v rozličných nemocech. V dřívějších dobách obyvatelé zdejší v teplé vodě prali a se koupali podobně jako Maorové u Rotorue na Novém Zeelandě. Leží ve výši 1880 m. V sadech jeho pestří se květy, bujejí palmy a purpurové, popínavé bougainvillee, pod nimiž voní violky, svítí kosatce a rdí se růže. Ženy a dívky tkají velmi jemné tkaniny, zvané deshildados, jež v cizině draze se kupují.

Venek je řídko obydlen. Často lze dlouho jeti kraji, v nichž kromě stád dobytka hovězího, povalujícího se na pastvinách a v močálech jako buvoli na ostrově Javě, není viděti člověka, ani stavení. Na vodách bělejí se lekníny, na pastvinách pestří se různobarevné „kosmy“ a žluté slunečnice v několika odrůdách, na místech suchých zdvihají se malebné kaktusy „los organos“.

Severně od hl. města (asi 14 km) leží stanice Chicalote, kde lze přestoupiti na poboční trať, vedoucí podél 22. rovnoběžky do Tampica.

c) Severní státy Vysočinné.

Šest severních států Vysočinných zaujímá více jak třetinu plošného obsahu mexického, jsouce ze všech států nejřídkěji obydleny. Všude objevují se poušti kamenné, písečné, hliněné, solné a trním porostlé, mezi nimiž kusy půdy plodné a zavlažované vynikají jako radostné oasy. Polopouští lze napočísti skoro s polovicí plošného obsahu v této skupině států. Bohatství pokladů nerostných je v pravdě nevyčerpatelné.

1. **Zacatecas.** Zacatecas, ze skupiny států kromě San Luisu Potosí nejlidnatější, náleží jižní části svou oblastí oceánu Tichého, severní části té oblasti mexické, z níž není říčního odtoku. Dle toho také výtěžek plodin hospodářských bývá nevalný, ačkoli všude tu, kde v dolinách lze zavlažovati zaseté semeno, rodí se hojně pšenice, ječmene i kukuřice.

Pověstnou stala se těžba stříbra, jež po dlouhou dobu zaujímala první místo mezi všemi státy, neboť vykazovala užitku ročně i za 36 mill. korun. Ale jako všude i zde nastala stagnace v hornictví, tak že r. 1901 vytěžilo se stříbra, zlata, mědi a olova pouze za 13 mill. korun. Práce účastnilo se 21.000 lidí.

Hl. město Zacatecas (33.000 obyv.) bývalo již v XVIII. století důležitou osadou. Rozkládá se po úbočí rozlehlé hory, obsahující

nejbohatší žily stříbrných rud. Sláva města bledne, jakož i sláva a pověst jiných osad v sousedství. Bohatství, o němž se tolik bájilo, není tu již. Nynější stav obyvatelstva naprosto nesouhlasí s líčením kteréhosi cestovatele, jenž píše, že klepátka na vratech a kování jsou stříbrná, a že všude po cestách zřítí lze muly s náklady stříbra. Naopak obyvatelstvo je chudé a živoří v drobných domcích. Cäcilie v. Rodt vypravuje, že chudé ženy nabízely jí z bídy ke koupi své děti, volající: „Compre U“! (Kupte!)

Jinak Zacatecas vyznačuje se výtečným horským vzduchem a dobrým pohostinstvím. Jsouc živou stanicí Ústřední železnice, hostí v sobě dosti cizinců, již pochvalují si pobyt v městě. O bývalém bohatství Zacatecasu svědčí krásná kathedrála s průčelím přeplněným okrasami sochařskými, zřícené chrámy a opuštěné patricijské domy obytné. Starožitného vzhledu dostává se městu hlavně velikým a vysokým aquaeduktem, jehož dosud se užívá. Okolí města jeví se jako červená poušť písečná, na níž tu a onde zdvihaají se kaktý fíkové, pepřovníky a nízká křoviska, zástupci zdejší květeny. Stříbro vyskytuje se v podobě prášku uloženého v písečných hrudách, ale nedobývá se ho již všude; stroje ztichly, vzdušné železnice se rozpadly.

Západně od Zacatecasu, asi 32 km, na haciendě La Quemada ukazují se zbytky zdí, zemní nánosy, dlažby, sloupy o 5 m v objemu a pyramidy původu azteckého.

Severně od Zacatecasu (58 km) při železnici leží Fresnillo (20.000 obyv.), horní město v úpadku. Severozápadně odtud, pod obratníkem raka ve výši 2570 m kvete hornictvím Sombrerete (12.000 obyv.); García (8000 obyv.) provozuje zahradnictví a polní hospodářství.

2. San Luis Potosí podobá se poměry přírodními a výrobními Zacatecasu. Jihovýchod odvodňuje Rio Verde a Rio Sanat Maria, přítoky Panuca, západní část státu zůstává bez odtoku. Údolí a svahy východních pásem spočívají pod hlubokým krytem lesním. Obilí daří se málo; ve vysočině východní šíří se pěstění bavlny, tabáku a kávy. Zlaté a stříbrné doly dávaly druhdy ročně kovů nejmeně za 20 mill. K; r. 1901 sotva za 6 mill. korun.

Hlavní město San Luis Potosí má 73.000 obyv. a vyznačuje se jako vývoziště stříbra, dobytka, koží a loje. Ze zdejšího stříbra razí se ročně za 15 mill. korun peněz. Budovy státní, veřejná knihovna, museum, pěkné chrámy, úpravné ulice a náměstí zpřijemňují tu každému pobyt.

V San Luisu Potosí sbíhají se železnice s pěti stran. Ve směru severním následuje stanice Bocas, při níž spatřiti lze celý les kaktů sloupových. Za stanicí La Maromou (Maroma), právě v místech při trati, kudy přechází obratník raka, stojí malý, zděný pomník, na jehož severní straně čte se nápis: „Zona templada“ (pás mírný), na jižní straně: „Zona torrida“ (Pás horký). Sledujícíe trať dále na sever, dospíváme území neobyčejně bohatého stříbrem. Středem jeho je město Catorce (8000 obyv.), o němž koluje pověst, že vzniklo na



Hanging-Rock na trati z Puebla do Salt Lake City
v Coloradu.

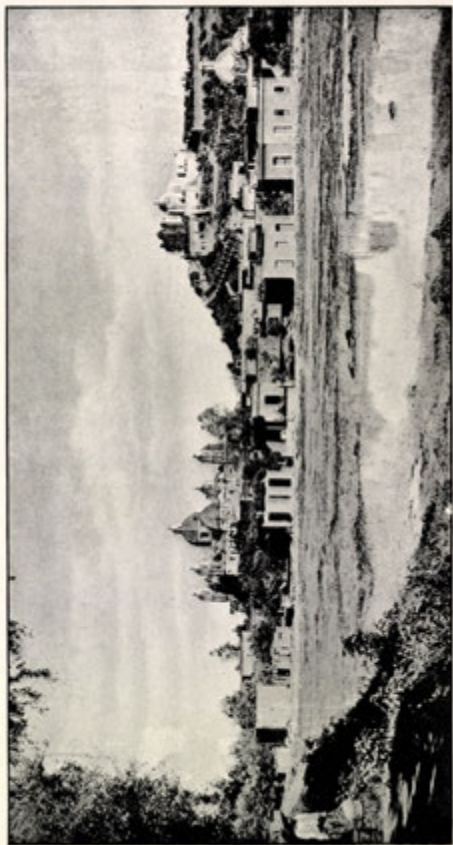

Quadelupe v Mexiku.



Glacier Bay na Aljašce.



Osada Upernivik na záp. pobřeží Gronska.



Přístav godthaabský v Gronsku.

miště, kde čtrnáct loupežníků (catorce = 14) objevilo stříbrnou rudu. Později vznikly osady: Matehuala (14.000 obyv.) a Cedral, kde všude doluje se na bílý kov. Z území tohoto železnice vede do Chihuahue krajinami nanejvýš smutnými a pustými. Všude otvírají se kamenné a písečné pustiny; holá návrší rysují se na obzoru. Severovýchodně od hlavního města, při trati vedoucí do Tampica leží Guadalcázar s doly rtuťovými.

3. Nuevo Leon. Od severních hranic předešlého státu po Rio Salado na severu prostírá se Nuevo Leon, stát větší než království České s 327.000 obyvateli. Vší rozlohou jeho prostupuje Sierra Madre Oriental, jež neposkytuje mnoho půdy polnímu hospodářství, ale rozlehlými pastvinami dává podnět k chovu dobytka. Zmínky zasluhuje pěstění agave (*Agave heterocantha*). Hornictví počíná se v době naší vyvíjeti; zejména těžba olova je veliká. Tím také obyvatelstva v státě přibývá.

Monterey, hlavní město státní, má nyní 62.000 obyv., značný průmysl a obchod s Unii. Leží v malebném kraji při důležitém vstupu do pohoří, vyplňujícího severovýchod mexický. Honosí se největšími tavírnami v zemi, z nichž vyplývá ročně čistých kovů za 20 mil. pesů. Pro výhodnou polohu stalo se též křížovatkou tratí a nejdůležitějším bodem končin v poříčí dolního Ria Grande del Norte. Na náměstí montereysském stojí kathedrála, radnice a biskupská residence; opodál parlament a divadlo. Pět km od města na sever vypíná se kopec Topo Chico, z něhož vychází horký pramen. Dle pověsti koupávala se ve vodách jeho již dcera Montezumova. Z tratí železničních nejdůležitější jsou ty, jež vinou se od Tampica a z Loreda Nueva (na hranicích unijských).

4. Coahuila, stát třikrát větší Čech, je tak málo zalidněn, že lidnatost jeho obnáší pouze 1:8. Největší rozlohou zaléhá do území bez odtoku, suchého, plného pustin a vysočin beze vší vegetace. Jaro na planinách brzy se ukazuje; již v únoru přestávají mrazy, vrby a topole počínají se zelenati a v zahradách kvěsti meruňky a broskve. Ale vlastní vzkříšení přírodní začíná teprve v květnu, kdy deště podněcují byliny k životu. V září deště přestávají, půda opět rychle vysychá a tvrdne jako na planinách australských.

Hospodářská produkce se rozmáhá v oasách poblíž laguny Parasu a v poříčí Ria Nazas a Ria Salado. Bavlna, agave a víno pěstují se nejvíce. Z nerostů dobývá se uhlí a železa u Monclovy a San Felipe, olova, stříbra a mědi v dolech Sierry Mojady (Sierra Mojada).

Saltillo, hlavní město s 24.000 obyv., leží na železnici ze San Luisu Potosi do Montereye; bylo založeno již r. 1586 a hlavním městem Coahuily, k níž náležel všecek Texas. Domy městské, jež kolem kathedrály s vysokou věží tulí se jako kuřata kolem kvočny, mají ploché střechy a vzbuzují dojem měst orientálních. Hřbitov umístěn je v poušti. Muži mají výraznější a hezčí tváře nežli ženy, jež brzy odkvétají. Jenom oči vzdorují trampotám životním a blýskají se i v obličejích nepůvabných. V zahradách okolních pěstují se ba-

nany a pomoranče. Jižně od města šíří se pověstné bojiště Buena Vista, kde Mexikáni byli r. 1847 poraženi. Parras (6000 obyv.) a San Pedro (9000 obyv.) na blízku stejnojmenných lagun těží hojně bavlny a vzácného ovoce. Dvě železnice spojují je se Saltillem a Montereyem. Severně od Saltilly při živé trati leží Monclova (7000 obyv.), tržiště nejrozmanitějších výrobkův a tovární město, kde bavlna se sprádá ve velikém množství na látky všeho druhu. Z Monclovy spěje vlak k severu do Hermanasu a končí u pohraniční řeky v stanici, zvané dříve Piedras Negras, nyní Porfirio Diaz (12.000 obyv.).

5. Durango. Stát Durango omezuji státy: Coahuila, Zacatecas, Chihuahua, Sinaloa a Tepic. Východní polovici jeho prostupuje území, jež protékají Rio Nazas a Rio Aguanaval, zásobující vodou rozsáhlé laguny nitrozemní. Západní polovice náleží Sieře Madre Occidentale a tudíž oblasti oceánu Tichého. Východ ani západ neposkytuje výhod pro zemědělce, pročež věnuje se péče chovu dobytka a hornictví. Z kovů dobývá se nejvíce železa, následkem čehož průmysl železářský stojí na vysokém stupni, zejména v hlavním městě Durangu (31.000 obyv.), ležícím na svahu magnetovcového vrchu, zvaného Cerro de Mercado. Založeno bylo r. 1559 a povzneslo se k nynější výši, zvláště když v nedaleku objevily se couky rud stříbrných, stopy zlata a cinu. Hora magnetovcová má délky 1600 m, šířky 370 m a obsahuje dle výpočtů pětkrát tolik železa, kolik ho již vydala.

Do Duranga vede odbočka Ústřední železnice z Torreonu, křížovatky trati v území lagunovém. Mimo to vede z Torreonu trať na sever do Escalonu v Chihuahu a odbočka do Sierry Mojady v Coahuile. Rovnoběžně se Sierrou Madre postupuje železnice z Duranga do Topie a z El Ora do Jimenezu, kde připojuje se k trati hlavní.

6. Chihuahua je stát ze států mexických největší. Šíří se po veliké části planiny a po vysočině Sieře Madre. Vody její dle toho směřují jednak k Riu Grande del Norte, jednak k oceánu Tichému, vlastně k zálivu Kalifornskému. Kraje v Bolsonu de Mapimi, v Llanu de los Gigantes, v Llanu del Chilicote, v Llanu de Christianos jsou úplnými pouštěmi. Plodiny hospodářské následkem toho podobají se plodinám států sousedních. Obilí se daří pouze v zavodňovaných údolích podobně jako víno a ovoce. Pokud se týče pokladů nerostných, stojí Chihuahua od dávna v první řadě se státy, těžícími stříbro.

Hlavní město Chihuahua (30.000 obyv.) založeno bylo roku 1539; vyznačuje se velikými tavírnami. Přehlédnouti je lze ze stanice. Za vládním palácem je malé prostranství se sochou Hídalgovou, jenž tu roku 1811 byl popraven. Zrovna vedle města je důl Santa Eulalia, v němž těží se velmi mnoho stříbra. Z něho razí se dukáty ve zdejší mincovně (60 kusů v minutě). Za podívanou stojí aquaedukt 6 km dlouhý, spočívající na hmotných, vysokých sloupech. Jedeme-li železnici z Torreonu na sever, za Escalonem a Ji-

menezem, dostihujeme Santy Rosalie, známé léčivými prameny. Od Chihuahue ku pohraniční řece severní trať postupuje ve výši 1500—900 m planinami porostlými ostatními kři akaciovými, jichž semena poskytovala druhdy Indiánům mouku na chléb. Tu a onde vede vyschlým řečištěm nebo písečnými dunami, v nichž mnohé karavany za starých dob bývaly Apachy přepadány a skalpovány. Konečná stanice, Paso del Norte, nyní Ciudad Juarez (8000 obyv.) leží v úrodné krajině, jež dodává na trhy bohaté hrozny, ovoce, pšenici a žito. Přes pohraniční řeku lze se přepravit za 20 minut.

d) Státy Tichomořské.

Státy Tichomořské zaujímají dle Deckerta 42·5% vší plochy mexické a 34·4% počtu obyvatelstva. Lidnatost jejich (5·6) je tedy o něco větší nežli lidnatost státův Atlantských. Dobré přístavy, jichž na západě objevuje se více nežli na východě, nepřispěly však nikterak k vývoji velkých obchodních středisk, tak že na pobřeží atlantském nalézáme více míst přístupných světovému obchodu nežli na pobřeží západním. Z té příčiny také sídla kultury a průmyslné činnosti všeobecně leží v nitrozemí, nejsouce příliš vzdálena od pobřeží. Na škodu všeobecného vývoje pobřežních měst jsou též vlivy podnebí tierry caliente a nepřístupnost zázemí, v němž mohutná hradba hor překáží příznivému spojení vzdáleného nitrozemí s mořem. Pokud se týče však výtěžků, zejména z říše rostlinné, předčí mnohé státy Pacifické nad státy Atlantské.

1. Sonora, nejsevernější stát Tichomořský, dotýká se hranic unijských, na východě Chihuahue a na jihu Sinaloe, zaujímajíc hranicemi svými severozápadní část Sierry Madre Occidental, jejíž odnože mezi pobřežními řekami postupují až k samému moři. Sonora na mnohých místech má ráz pouští, ale proto přece v mnohých úvalech těží se značné množství pomorančů, bavlny, tabáku a kukuřice.

Dolování na zlato, stříbro, měď a železo bývaly na překážku tlupy indiánské, které v loupežném úmyslu podniky přepadávaly a díla kazily. Hlavní město státní a zároveň horní je Hermosillo při řece Sonoře, jež r. 1750 založeno byla jako tvrz v území indiánském; nyní čítá 11.000 obyv. Několik továren tká látky a hotoví zboží kožené. Leží při železnici Guaymassko-nogaleské, která u Nogalesu vstupuje do Arizony a prostředkuje spojení se San Franciskem. Guaymas vyznačuje se dobrým, přirozeným přístavem, z něhož vyvážejí se rudy, dříví a plodiny hospodářské. Při jmenované trati leží hlavní město, a na severu Magdalena, vynikající město horní s báněmi měděnými. Asi čtyři hodiny cesty odtud na východ rozkládají se podivuhodné zříceniny z indiánské minulosti. Na volném prostranství vypíná se pyramida 150 m vysoká, zdobená obrovskými balvany žulovými, majíc 411 m v obvodu. Husté křoví pokrývá její vršek a zvětřalé boky. Na blízku je skalní palác, v němž

se ukrývá na sta kobek ve skále vytesaných, zvýši a zděli po 2—3 m. Po stěnách jejich plno je nerozluštitelných hieroglyfů. Doly měděnými významují se též města Urez a Moctezuma v horním toku Sonory.

Všechn stát je dobře zalesněn a zavodňován. Kde lze, zařizují se ještě nádrže vodní pro umělé zavodňování. Indiánů žije v Sonoře mnoho tisíc; náleží kmenům Tauriů, Mauriů a Yaquiů, hovoříce pospolu vlastními jazyky. Jsou pracovití a mnozí z nich majiteli rozsáhlých farem. Když před nemnohými lety Yaquiové způsobili chtěli povstání, vláda mexická opatrně s povstanci sjednala mír, jenž sotva kdy se strany Indiánů bude porušen.

2. Sinaloa. Sinaloa podobá se Sonoře, ale obdařena je podnebím tropičtějším nežli severní její sousedka. Východní polovici její prostupují vysoké hory a při pobřeží tichomořském šíří se savany, na nichž provozovati lze polní hospodářství a chov dobytka. V horách překvapují obrovské lesy borové. Severní hranice zhruba označuje řeka Fuerte, jižní hranice Canas. Z ostatních největší jsou Sinaloa a Culiacan. Nejvíce se těží kávy, rýže, bavlny a třtiny. Zlata, stříbra, mědi a j. kovů získalo se r. 1901 za 11 mill. korun. Tu a onde vyskytují se ložiska rud olověných, železa, síry a j. nerostů, jichž ruka horníkova dosud se nedotkla. Na pobřeží loví se perly a želvy.

Trati železničních je v státě dosud málo. Do hlavního města Culiacanu (10.000 obyv.) vede pouze krátká trať z přístavu Altaty, aby dopravovala hornické výtěžky culiacanské, hlavně zlato, stříbro a olovo ku pobřeží. Culiacan založen byl r. 1533; má pěkné domy, chrámy a školy, přádelnu, cukrovar a značný průmysl drobný. Nejdůležitější místa horní jsou: Cosala na východ od hlavního města v horách a Rosario (8000 obyv.) na jihu státu.

Hlavní přístav a metropole obchodu, Mazatlan (18.000 obyv.), leží v příjemné krajině, protékané řekou Mazatlanem, při vstupu do zálivu Kalifornského. Před třiceti lety byl Mazatlan vývozním přístavem států severních, Jalisco a jiných; když však stavbou železnic nabyly spojení s jinými přístavy a středišti obchodu nitrozemního, odvrátil se dovoz zboží od Mazatlanu na újmu jeho pověsti a důležitosti, a město zůstalo ústředím obchodní činnosti domácí, udržujíc přímou dopravu s Panamou a San Franciskem. Kromě drahých kovů vyváží barevná dřeva a perly; roční doprava obnáší nejméně million tun. Část města zdvihá se po svahu skalnatého kopce, má pěkné budovy slohu kastilského a veřejné sady s rostlinstvem tropickým. Obyvatelé, většinou mestici, bydlí ve čtvrti přístavní, potomci Španělů ve čtvrtech obvodových a Indiáni v stanech nebo v chatách mimo obvod městský.

3. Jalisco. Jalisco je hornatá země s příkrým, málo přístupným pobřežím, již Rio Grande de Santiago dělí v dvě nestejně veliké části. Pro bohatství plodin hospodářských a darů přírodních počítá se k nejbohatším ze států mexických. Také lidnatost jeho (13) nasvědčuje tomu, že obyvatelstvo nalézá tu dosti prostředků

k výživě. Sierra Madre Occidental objevuje se tu v několika obrovských pásmech, z nichž nejmohutnější na západě a na jihu obstupuje úval s jezerem Chaparalou, a ve vrcholech přesahuje sněžnou čáru.

Jalisco nazvati lze státem zpola rolnickým, zpola hornickým. Podnebí vykazuje všechny rozdíly vždy dle toho, v které nadmořské výši se ocitáme, tak že hospodáři zdejší jsou s to, aby pěstovali se zdarem všechny plodiny pásma mírného i horkého. Vysoké hory honosí se krásnými lesy vzácných a drahých dřev. Kovů dobývalo se r. 1900 v 15 dolech stříbrných, v 3 zlatých, v 5 měděných, v 8 železných, v 8 olověných a v 2 rtuťových; počet nových min stále přibývá.

Hlavní město státní je Guadalajara (101.000 obyv.), druhé po Mexicu dle počtu obyvatel a z nejkrásnějších v zemi, což mu přivodilo název „La Perla del Occidente“, také „Reina del Occidente“, nebo „mexická Paříž“. Ozdobou její jsou četné budovy vládní, chrámy (26), ústavy vzdělávací, dobročinné, krásná kathedrála a největší divadlo v republice. Palác guvernérův opatřen je případným nápisem: „Neohlídá-li města Pán, strážci bdí marně.“ Elektrické osvětlení a pohon v četných továrnách opatřují elektrárny při vodopádu Iuanacatlanském, jež způsobuje Iuanacatlans Riem Grande de Santiago vzdáleným od města 32 km. Vodopád, zvaný též „mexická Niagara“, má výšky 20—30 m a šířky 170 m. Hrnčířské výrobky guadalajarské známy jsou po vší republice.

Středem života společenského v hl. městě stala se Plaza, kde hraje denně vojenská hudba pro chudé i bohaté. Večer, kdy kvetoucí pomoranče, růže, jasmíny a violky vydechují čarovnou vůni, přichází sem výkvět společnosti. Tu procházejí se pověstné krásky guadalajarské v černých úborech nebo toaletách bílých, v jakých chodívají dámy v státech Spojených. Nad chaosem postav vznášejí se davy nočních motýlů, jichž bývá na tisíce v písku zašlapáno. Příštího jitra všecek vznešený svět, jimž pronikala večer síla touhy a lásky, schází se opět v kathedrále, kde zbožně naslouchá dojemné hudbě a slovům ohnivých kazatelů.

Z Guadalajary vede jedna trať na východ do Queretara, jedna na jih přes Zacoalco a Guzman divokými a krásnými úvaly v blízkosti sopky Colimy do města Colimy a Manzanilla, jedna na západ do hor, přes něž v brzké době přesune se ku pobřeží Banderas Baye. V severovýchodních končinách státu, zabíhajících do Guanaajuata a Zacatecasu, vyvíjejí se při Ústřední železnici Lagos (15.000 obyv.), provozující průmysl textilní a obchod s plodinami hospodářskými, a Encarnation. Okolní haciendy chovají 200 až 300 kusů koní nebo mulů, jimiž zpravidla několik set dělníků zdělává půdu. La Barca a Chapala při jezeře téhož jména jsou výletními sídly zámožných lidí z Guadalajary. V Guzmanu (18.000 obyv.), v Sayule (8000 obyv.) a v Amece (Ameca 8000 obyv.) pěstuje se hojně třtiny cukrové. V západní vysočině, málo dosud přístupné, vynikají horní města Autlan a Mascota.

K státu Jalisco počítají se ostrovy Las Tres Marias o ploše 232 km².

4. Colima. Pokud se týče počtu obyvatelstva, Colima je nejmenším státem mexickým. Na výšinách tmějí se dosud rozsáhlé pralesy, u moře mělké laguny s porosty mangrovovými. Podnebí je tropické; kávu, tabák, vanilce, indigu a bavlné daří se výborně. Rýže těží se na 2 mill. kg.

Hlavní město Colima (21.000 obyv.) leží při železnici vedoucí z Guadalajary do Manzanilla, asi uprostřed mezi sopkou Colimou a pobřežím. Vyznačuje se pěknými budovami soukromnými i veřejnými a četnými sady a palmovými háji, pro něž nazvána byla „městem Palmovým“. Průmysl zastoupen je výrobou cukru, lihu, mouky a j. předmětů. Ke krásám přírodním řadí se dvě veliká jezera: Jabali a Cayutlan, jejichž břehy navštěvuje mnoho lidí.

Překvapující, krásný je pohled na sopku Colimu, jejíž třicípý, zasněžený vrchol spočívá stále pod sloupem dýmu jako pod vítězným praporem a jasně se odráží na temně modrém nebi. Vystupuje-li kdo na horu z města Colimy, těší se s počátku z plantáží bavlníkových, třtinových, kávových a pomorančových, nad nimiž vznášejí se nespočetní kolibříci jako lesklé mušky vzduchem kmitající. Později kráčetí jest mu mezi poli pšeničnými a kukuřičnými, až objevují se lesy s červenými cedry, vonnými stromy sandelovými, ořechovými, mahagonovými, ebenovými a j. Ještě výše rostou duby, jedle, borovice a smrky, jež postupují až k samým hranicím čerstvého popelu. S míst při čáře sněhové úchvatný bývá pohled na Tichý oceán.

Přístavní město Manzanillo (5000 obyv.) leží při pěkném kruhovém zálivu, jsa prost podmořských hrází a bradel. Hloubka přístavu dovoluje, že lze tu kotviti i lodem největším. Vegetace okolní překvapuje nádherou, ale podnebí je nanejvýš nezdravé, a horko příslovečné; voda vyznačuje se nezdravostí vůbec. Březen a duben bývají nejnebezpečnější, poněvadž je to na konci horkého počasí, kdy blízká laguna Cayutlan přeplněna je páchnoucími tůněmi vodními. Střídavá zimnice „calentura“ řadí všude a nešetí ani domorodců. Není sic vždy životu nebezpečná, ale organismy lidské velice zeslabuje.

Pěší cesta z Manzanilla do Colimy vede lagunou Cayutlanskou do Pasa del Rio de la Armeria lesy skoro neproniknutelnými. Plazivé a popínavé rostliny kryjí každý kmen, houštiny dívají se na nás velikými květy rozmanitých barev jako vášněma očima, a ptáci ohnivě zbarvení obletují nás. Pak krajina je otevřenější a hornatější. Z porostlin vyletují tetřevi, koroptve, vlaštovice pronikají blankytem, v zeleni bananových korun skrývají se malé vsi indiánské, na zápraží a ve verandách chat hoví si ženy, muži a děti, očisťujíce se od hmyzu, jenž s rychlostí neuvěřitelnou se všude rozmnožuje. Ještě dále do země krajina pustne, šterk a rozvaliny skalní nastupují místo písku, Rio de la Armeria vysychá, rostlinstvo zápasí o vláhu a stín — jsme na pokraji mexické pustiny.

5. Michoacan. Michoacan zabírá planinu jižně od jezera

Chapaly a středního Ria Grande de Santiago s jezery Patzcuarským a Cuitzcoským, část vysočinné hradby od Pica de Tancitaro po údolí, v němž leží Zitacuaro, a pruh hornatého území na jihozápad po Tichý oceán. V jezerech i v řekách žije hojně ryb. V jez. Chalapě i středoevropští kapři, jež nasadil tu ministr de Fomento. Výšiny tmějí se krásnými lesy, roviny poli dobře zavlažovanými. Jižní hranice státní označuje tok řeky de Las Balsas. Nejvyšší hora, Pico de Tancitaro, dosahuje výše 3860 m, vznešený vulkán Jorullo 1220 m. Pobřeží tichomořské v délce asi 80 km má několik přístavů, ale žádný z nich nenabyl důležitosti. Pro podnebí příznivé polnímu hospodářství a chovu dobytka lze Michoacan v pravdě nazvat rájem rolníkův, poněvadž dostatečné deště chrání stát neúrody. Hory chovají hojně stříbra, železa, olova, mědi, mramoru a kamene lithografického. V městech pracují četné továrny. Až železnice proniknou k oceánu, význam státu zajisté se také zvětší.

Hlavní město Morelia (37.000 obyv.) zasluhuje přívlastku „krásná“, neboť čarovně se vyjímá mezi bujnými zahradami a sady, zdobená jsouc výstavnými budovami a chrámy. Původně, když bylo r. 1541 založeno, nazývalo se Valladolidem. Zde narodil se farář Morelos a generál Iturbide. Z pamětihodností jmenovati jest starý aquaedukt. Z Morelie lze po Národní dráze mexické jeti do Patzcuara (8.000 obyv.), vzdáleného 63 km, a pak dále do Uruapanu (10.000 km), ústředí kultur kávových. Na jižních úbočích horských malebně se rozkládají Tacambaro a Apatzingan s hojnou těžbou rýžovou.

6. Guerrero zaujímá střední úval Ria de las Balsas a část pobřeží od Zacatuly při ústí téže řeky po řeku Ometepec. Vší rozlohou náleží území tropickému, z kteréž příčiny plodiny napořád rostou v něm jižní, jmenovitě rýže, bavlna, káva, třtina a j. V polohách vyšších shledáváme se s plodinami pásma mírného jako v Michoacanu a Jaliscu. Kaka, indiga a červce nopálového vyváží se mnoho. Hornictví i zde se rozvíjí, jmenovitě v Hidalgo a okolí, kde jsou bohaté nálezy rtuti.

Hlavní město Chilpancingo (6300 obyv.) leží v planině, kudy nelze jinak zboží a osoby dopravovati nežli na mulech. R. 1899 a r. 1902 silná zemětřesení strašně okolí a město zpusťovala. Jediné spojení železniční vede z Mexika přes stát Morelos do Igualy, Mescaly a podél Ria de las Balsas do Tepantitlanu, Coyucy, Ajuchitlanu a Sihuataneja na přímoří. Nejdůležitějším městem obchodním od dávna zůstává Acapulco (6000 obyv.) s přístavem z nejlepších na světě, širokým 6·3 km a hlubokým 45—62 m. Již v době vlády španělské byl v čilém obchodním spojení s Čínou a Japonskem a nebezpečnějším přístavem v Tichomoří. Škoda jen, že stát Guerrero je příliš hornatý a chud dopravními prostředky tak, že všechno nutno přivážeti po soumarech. Leč velká je čeká budoucnost, až železnice přes Cuernavacu spojí je s metropolí mexickou. Krásný přístav znám jest již od r. 1531, kdy jej Cortez objevil

a důležitost jeho ihned pochopil. Nynější doprava páčí se na 1 mill. tun.

7. Oaxaca rozkládá se na východ od Guerrera za šíji Tehuantepeckou v sousedství Puebly, Vera Cruze a Chiapasu, nejjižnějšího ze států mexických. Je částečně vysočinou, částečně planinou a protékána Riem Verde, Tehuantepekem, na severu Riem Papalapanem a na západě Riem de Las Balsas. V jižním pásmě horském, rovnoběžném s pobřežím, vypíná se Cerro de Leone do výše 3140 m. Tropické podnebí způsobuje vzrůst tropických rostlin, jichž jakost předčí nad jakost plodin guerrerských. Zlata, stříbra, mědi a j. kovů těží se ročně v ceně 2—3 mill. korun. Jindy pěstovalo se tu mnoho červců nopálových, mnohdy až 500.000 liber ročně; ale přívozem barev anilínových stalo se sbírání jich zbytečným. Lidnatost r. 1891 byla 8, r. 1900 již 10·3, nyní 7.

Hl. město Oaxacu založil r. 1522 Nuñez de Mercado; r. 1890 mělo 28.000, r. 1900 již 35.000 obyv. Leží při vstupu do tří rozsáhlých úvalů, vítajíc cizince přívětivě. Pěkné, čisté ulice, protékané křišťálovou vodou, a skvostná scenerie horská kolkolem obcerstvují ducha i tělo po namáhavých cestách planinami. Oaxaca spojena je Jihoamerickou železnicí s Pueblou a tak s mexickým nitrozemím. Nově stavěná trať končí v údolí Ria Verde, nemajíc k moři daleko. Mnohem důležitější trati se stala národní železnice Tehuantepecká, připojující republiku k světovému ruchu obchodnímu. Při této trati leží Tarifa Chiveta a město Tehuantepec, domovina nejhezčích Indiánek. Poslední stanicí je přístav Salina Cruz; na blízku něho v sníženině šijové leží Juchitan s 12.000 obyv.

Tehuantepec (12.000 obyv.) vystavěn byl v široké kotlině na alluviální půdě. Okolní teplé prameny vynášejí z útrov zemských veliké množství rozpuštěných nerostů, zvláště vápence, jež se usazují při jínech jejich a tuhnouce, je ucpávají. Voda horká chce ven a násilně vyráží z nitra země, což děje se při chvění půdy, lomozu a pukání povrchu zemského. Odtud vykládají se příčiny častých zemětřesení v Tehuantepecu a i okolí. Jiný výklad o zemětřeseních zdejších záleží v domněnce, že pod alluviálním podkladem, na němž město leží, je vápenec podzemními vodami vymlet tak, že pod ním vznikly obrovské dutiny. Nenaďalými záchvěvy sesouvají se stěny podzemních dutin jedna za druhou a způsobují škodlivé otřesy. Domněnku tuto podporuje skutečnost, že řeka Tehuantepec několikrát pod zemí se ztrácí a veliké množství vápence s sebou do oceánu odnáší.

V Tehuantepecu v každé době propadávají se obytné domy, a bez trhlín není jediná budova. Zámožní lidé opatřují si přenosné domky bambusové, nebo proutěné, v nichž přenocují na volných prostorách nebo mimo město. Na štěstí jsou zemětřesení zjevy pouze místními, jimiž ostatní části země dotčeny nebývají.

Severně od Oaxacy při trati leží Etla a od ní na severovýchod Ixtlan, horní města, východně pověstná Mitla se zříceninami chrámovými a palácovými. Východně od Ixtlanu ve vysokém území

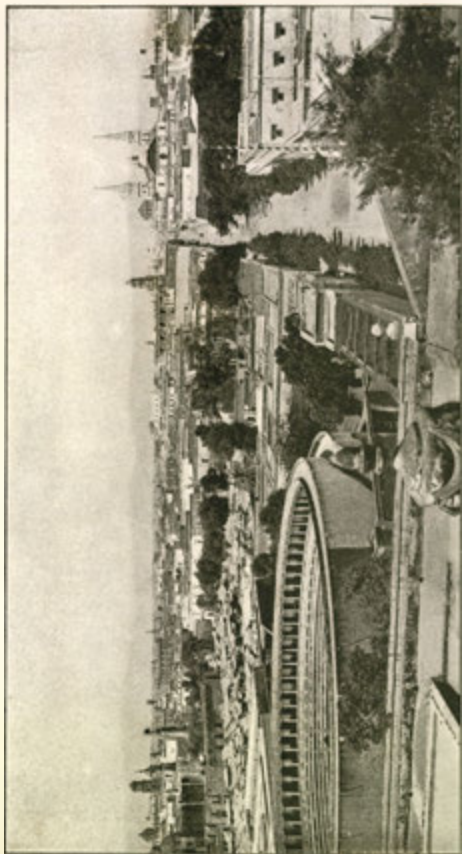

Guadalajara v Mexicu.

Zapoteků skrývá se Villa Alta. V západní vysočině v kraji Mixteků vynikají jako hojně navštěvovaná tržiště Tlaxiaco a Teposcolula. U nejjihnějšího předhoří jmenovati jest ještě malý přístav Puerto Angeles.

8. Chiapas. Chiapas je středoamerický stát, jenž sousedí s Oaxakou, Tabaskem, Campêchem, s Guatemalou a na jihozápadě s Tichým oceánem, kde jasně prozrazují se poslední odnože Sierry Madre Occidentale. Na východě pak vysočina přechází v planiny, jež při zálivu Mexickém se mění v nížiny, v písciny a močály. Největší řeka jmenuje se Rio Chiapas (Rio Grijalva); počátky má ve vysočině, již vévodí Tres Picos (2420 m) a sopka Soconusco (2360 m); u Frontery vlévá se do zálivu Campêchského. Východní hranice proti Guatemale tvoří Usumacinta s Riem Chixoyem. Kromě nich Chiapasem protékají ještě jiné splavné řeky, čímž stát netrpí nedostatkem vody a náleží k nejpěknějším státům v republice. Poněvadž pak není tu nezdravých močálův, a deště pravidelně se dostavující mírní účinky žhavého vzduchu, podnebí zdejší svědčí domorodcům i cizincům. Krásy přírodní, jimiž Chiapas se vyznačuje, jsou nepřestížitelné.

Tichomořské přístavy La Puerta, Tonala a Soconusco zprostředkují vývoz plodin z nitrozemí a zároveň přívoz výrobků cizokrajných. Jsouť distrikty Tonala a Soconusco věhlasny výbornou kávou a kakaem. Se strany zálivu Mexického dopravu umožňuje šest splavných toků říčních. Nízké a střední polohy terrainní vyznačují se bohatými hvozdy nebo veleúrodnými poli, pilně zdělávanými. Všude se pěstuje rýže, tabák, třtina, vanilka, guma, kukuřice a j. mimo jižní ovoce všelikého druhu. Ve vyšších polohách daří se též mnoho zeleniny a pšenice. Podobně zdatný a výnosný je chov dobytka. Obyvatelstvo domorodé, zvláště Indiáni, známi jsou jako lidé inteligentní a ve stycích s cizinci zdrželiví a příjemní. Na mnohých místech objevují se trosky chrámův a měst, z jichž ozdob a tvaru souditi lze o vysokém stupni vzdělanosti národa, jenž před tisícem let obýval poříčí Ria Chiapasu a úrodný kraj na jihozápadním úpatí pobřežních hor.

Hlavní město státní Tuxtla Gutierrez (12.000 obyv.) leží skoro uprostřed země při Riu Chiapasu v objetí plantáží kávových. Dříve býval hlavním městem San Cristobal (19.000 obyv.) při pravé pobočce Ria Chiapasu, známý jako ústřední tržiště kávy, jež se přivážela sem ze všeho území. Od té doby, kdy vine se železnice z Tehuantepecu rovnoběžně s pobřežím do Tonaly, Huitzy a San Benita, obracejí se z nitrozemí zásilky kávy a jiného zboží k ní. Škoda jen, že rejdy přístavů nejsou chráněny a dosti bezpečny.

e) Territoria.

1. Kalifornie Dolní (Territorio de Baja California). Půl-ostrov, jež zabírá territorium Kalifornie Dolní, je v přímém spojení s Kalifornií unijskou, pokud se týče poměrů terrainních a podneb-

ných. Oplývá krasami přírodními, ale je v té příčině skoro neznámá. Pásmo sopečného původu prostupuje jím od severu k jihu a dělí se v několik skupin. Jakkoliv území se všech stran je přístupno, přece zůstává málo obydleno a zděláno, tak že lze je považovati za nejchudší zemi v Mexicu. Všechna půda totiž mimo úvaly a roviny, jež lze uměle zavlažovati, jeví se jako kaktová a křovinatá poušť, vyprahlá a neplodná. Práci rolníkovu odměňují plodinami pole hlavně na jihu. Když missonáři jezuitští přišli po r. 1730 do Kalifornie, naváděli indiánské obyvatelstvo k sázení arabských datlovníků, pomorančovníků, ananasů, banánův, oliv, fikův a j. stromův ovocných. Mimo to naučili je znáti druhy obilí, zejména pšenici a boby a poradili jim, jak mají se chovati ovce, koně, krávy, kozy a vepři. Vše prospívá nyní znamenitě. Od května do listopadu loví se v zátokách také perly.

Naleziště zlata, od r. 1780 známá, nevykazují přílišných výtěžků; naproti tomu doly stříbrné, zlaté a měděné v jižní polovici půlostrovní pěkně se vyplácejí, zvláště v San Antoniu. Zlata vytěžilo se r. 1901 za 1 $\frac{1}{2}$ mill. korun a mědi za 3 $\frac{1}{2}$ mill. korun. Obyvatelstva přibývá; od r. 1890 do 1900 lidnatost stoupla z 0·2 na 0·3.

Hlavní město La Paz (5000 obyv.), založené r. 1535 výbojcem Cortezem, leží při malé, chráněné zátocy a dávno již stalo se důležitým pro obchod s perlami, jež Indiáni znali a lovíli před příchodem Evropanů. Indiánské dítě, ozdobené perlovým náhrdelníkem, vzbudilo pozornost Španělů, kteří ihned po perlách se pídili. Lov perel v naší době je v rukou dvou amerických společností, které zaměstnávají 500—600 osob na 5 skunerech. Lidé pracují ve skupinách pomocí moderních přístrojů potápěcích. Potápěč mívá měsíčního platu 30 pesův a 10% z ceny nalezených perel; ostatní mají platu 12—20 pesů měsíčně. Cena perel vylovených a do La Pazu dopravených páčí se na 350.000—500.000 pesů. Ještě více však se cení perleť, jež dováží se do Německa a do Rakouska na výrobu knoflíků.

Jiné navštěvované přístavy jsou: S. José, S. Lukas na jihu, Santa Rosalia uprostřed východního pobřeží, Loreto pod 26. rovnoběžkou, Ensenada de Todos Santos na severu (32° s. š.) a j. Pacific Coast Steamship Company, která udržuje se všemi tady jmenovanými místy spojení, dopravuje z nich zboží do Guaymasu v Sonoře, do Mazatlanu v Sinaloi, do Acapulca v Guerrero a San Francisca.

Správu Dolní Kalifornie vedou dva guverněři: pro jižní část země (se sídlem v La Pazu) a pro severní část země (se sídlem v Ensenadě). Obyvatelé teritoria neplatí daní pro společné potřeby státní; dávky jim vyměřované slouží dobru místnímu. Jako teritorium Kalifornie Dolní není zastoupena v mexickém parlamentě.

2. Tepic. Teritorium Tepic odděleno bylo od státu Jalisca teprve r. 1884 pro zásluhy Lozada, náčelníka indiánského. Území je sice hornaté, ale rodí přece v údolích třtinu, tabák, kávu, bavlnu, rýži a ovoce horkého pásma. Bavlny vypěstovalo se r. 1901 na

20 mill. kg., t. j. 19% vší mexické úrody; tabáku mill. 1·2 kg. Tučné pastviny podporují výnosné dobytkářství. Z ořechů kokosových lisují tu výborný olej, jenž má hojný odbyt v sousedních státech. Zdejší látky bavlněné známy jsou v Mexicu jmenem „jauja“. Cukr tepický má dobrou pověst právě jako rum, vyráběný ze zbytků po výrobě třtinového cukru.

Hlavní město Tepic (15.000 obyv.) ve výši 900 nad mořem má krásné podnebí. S přístavem San Blasem, jehož roční vývoz a dovoz se pácí na 400.000 tun, spojeno je železnicí. Řeka Rio Grande de Santiago má hojnost vody, ale je nezpůsobila dopravovati lodi.

Kromě ostrovů Las Tres Marias a Cedrosu, ležících v oceánu Tichém naproti ústí Ria Grande de Santiago, a kromě ostrovů v zálivě Kalifornském, příležitostně jmenovaných, jest se zmíniti o ostr. Guadalupe západně od Dolní Kalifornie při 29° s. š., o ostr. Revilla Gígedových a ostr. Clippertonově.

Ostrov Guadalupe (o něco menší nežli ostrov Cedros) vystupuje z hlubin 3000 m jako zřejmý zbytek pevniny, jež bývala kdysi ve spojení s hlavním kontinentem. Podobně lze souditi o skalách Alijoských, ležících jižněji. Na jihu ostrova Guadalupe trčí z moře několik skalních útesů, na nichž „sněmuji“ stáda tuleňův a hnízdívá vodní ptactvo. Kromě chat rybářských není tu stavení, a návštěvy s pevniny dějí se pravidelně v době lovů.

Ostrov Revilla Gígedovy (186 km²) náležejí mexickému státu Colimě. Největší z nich je Socorro, jenž zdvihá se do výše 1130 m nad hl. mořskou. Severně od něho 64 km ční z vln oceánu S. Benedicto, západně od něho Roca Partida. Nejzápadněji vzdoruje příbojům vln Clarion. Ostrovů nejsou lidmi obydleny; nerušeně na nich hospodaří vodní ptactvo a ploutvonožci.

Při 10° s. š. a 109° z. d. vystupuje o samotě ostrov Clippertonův jako majetek republiky Francouzské.



Přehledy států a držav severoamerických dle velikosti a počtu obyvatelů.

Území (r. 1907)	km ²	obyv.
Amerika (bez Gronska a ostrovův Arktických)	38,720.354	156,201.000
Gronsko	2,169.750	12,000
Ostrovky Arktické	1,370.000	—
Jižní Georgie	4.075	—
Celkem	42,264.179	156,213.000

Amerika Severní.

Území	Velikost v km ²	Počet obyv.	Lidnatost
Gronsko	2,169.750	12.000	1 obyv. na 10 km ²
Amerika Britská:	10,026.241	5,912.923	0·6 " " 1 "
a) Dominion of Canada	8,288.600	5,683.396	0·6 " " 1 "
Ostr. Arktické	1,370.000	1.000	— " " —
b) New Found- land a Labrador	128.670	229.527	1·8 " " 1 "
c) Jezera a řeky	238.971	—	— " " —
d) Bermudy	50	25.019	500·4 " " 1 "
Státy Spojené (s Aljaškou)	9,403.970	84,216.433*)	8·8 " " 1 "
Mexico	1,987.201	13,607.259**)	6·8 " " 1 "
Država francouz- ská	235	5.929	25·0 " " 1 "

Gronsko (1900).

Jižní inspektorát:

Severní inspektorát:

Distrikt Julianehaab s vých. Gronskem	2699 ob.	Distrikt Egedesminde	1262 ob.
Distrikt Frederiks- haab	813 "	" Christianshaab	495 "
Distrikt Godthaab	920 "	" Jakobshavn	551 "
" Sukkertoppen	953 "	" Godhavn	282 "
" Holstenborg	653 "	" Ritenbenk	413 "
Úhrnem	6038 "	" Omenak	1610 "
		" Upernivik	878 "
		Úhrnem	5491 "

*) Odhad z r. 1906. **) Sčítání z r. 1900.

Amerika Britská.

Území	Velikost v km ²	Počet obyv.	Na km ²	km ² na 1 obyv.
Pobřeží Atlantské . .	260.980	1,165.330	4·47	0·23
Území Vavřínecké . .	911.351	1,758.898	1·98	0·53
„ Velikých jezer . .	675.633	2.317.608	3·43	0·29
„ Prairijní	1,616.358	435.337	0·26	3·94
„ hor Skalistých . .	1,475.280	215.876	0·14	6·83
„ Arktické	3,716.639	18.374	0·004	240·91
Ostrov Arktické . .	1,370.000	1.000	—	—
Celkem	10,026.641	5,912.923	—	—

Amerika Britská (podrobně).

Území	Vodní plocha v km ²	Velikost souše v km ²	Počet obyv. z r. 1901	Země v km ² na 1 obyv.
N. Fouldland s V. Labradorem	—	128.811	227.037	0·59
Nové Skotsko	932	54.032	479.574	0·12
Nový Brunšvik	192	72.481	346.120	0·22
Ostrov prince Edwarda	—	5.656	112.599	0·05
Quebec	26 203	911.351	1,758.898	0·53
Ontario	104.517	675.633	2,317.608	0·26
Manitoba	24.359	190.966	262.542	0·65
Assiniboia	1.454	230.196	70.095	3·41
Saskačewan	9.771	278.730	26.709	10·50
Alberta	937	263.877	68.576	3·98
Athabaska	22 805	652 589	7 415	104·96
Columbia Britská	6.317	965.112	187.657	5·39
Jukon	1.681	510.168	28.219	15·11
Ungawa	15.157	905.309	5.112	176 84
Keewatin	34.755	1,375.415	8.546	291·60
Mackenzie	76 529	1,435.915	5.216	275·90
Ostrov Arktické	—	1,370.000	1.000	137—
Úhrnem	325.609	10,026.648	5,912.923	1·6

Ostrov Arktické.

Skupina jižní.

Země Baffinova . .	606.000 km ²	Země krále Viléma .	15.150 km ²
North Somerset . .	24.700	„ prince Alberta	198.000 „
Země pr. Waleského	35.800 „	„ Banksova . .	68.000 „
		Úhrnem . .	947.850 „

Skupina střední (Ostrovy Parryovy).

Ostr. prince Patrika	18.550 km ²	Ostr. Cornwallisský	5.500 km ²
„ Melvillův	42.500 „	Země Grinellova	
„ Bathurst	19.100 „	s North Devonem	56.500 „
		Úhrnem	142.150 „

Skupina severní (192.700 km²) a půlostrovy Melvillův a Boothia Felix (87.300 km²) pospolu 280.000 km²

Spojené státy americké pořádkem abecedním.

Jméno státu	Značka	Velikost v km ²	Počet obyv. z 1. led. 1908	Rok vzniku
Alabama	Ala.	134.700	2,250.000	1819
Aljaška territ.	—	1,530.006	125.000	1868
Arizona	Ariz.	295.100	185.000	1909
Arkansas	Ark.	138.100	1,750.000	1836
Colorado	Col.	269.200	800.000	1875
Columbia distrikt	D. C.	180	330.000	1791
Connecticut	Conn.	12.860	1,010.000	1783
Dakota Jižní	S. Dak.	201.000	490.000	1889
Dakota Severní	N. Dak.	183.500	475.000	1889
Delaware	Del.	6.140	190 000	1783
Florida	Flo.	151.900	650.000	1845
Georgia	Ga.	153.500	2,600.000	1783
Idaho	Id.	218.400	300.000	1890
Illinois	Ill.	146.760	5,590.000	1818
Indiana	Ind.	94.150	2,678.000	1816
Iowa	Ia.	145.400	2,216.000	1845
Kalifornie	Cal.	410.000	2,000.000	1850
Kansas	Kan.	212.800	1,680.000	1861
Karolina Jižní	S. C.	80 300	1,475.000	1783
Karolina Severní	N. C.	135.800	2,100.000	1783
Kentucky	Ky.	105.100	2,435.000	1791
Lousiana	La.	125.600	1,700.000	1812
Maine	Me.	85.570	732.000	1820
Maryland	Md.	31.930	1,442.000	1783
Massachusetts	Mass.	21.410	3,173.000	1783
Michigan	Mich.	150 160	2,655.000	1837
Minnesota	Minn.	219.300	2,200.000	1858
Missisipi	Miss.	121.400	1,750.000	1817
Missuri	Mo.	179.800	3,886.000	1821
Montana	Mon.	379.600	275.000	1889
Nebraska	Na.	200.800	1,225.000	1867
Nevada	Nev.	286.700	65.000	1864

Jméno státu	Značka	Velikost v km ²	Počet obyv. z 1. led. 1908	Rok vzniku
New Hampshire	N. H.	24.200	444.000	1783
New Jersey	N. J.	21 300	2,294.000	1783
New Mexico	N. M.	317.600	302.000	1905
New York	N. Y.	127.400	8,476.000	1783
Ohio	O.	106.300	4,557.000	1802
Oklahoma	Okla	181.400	1,414.000	1905
Oregon	Ore.	250.000	550.000	1859
Pennsylvania	Pa	116.870	6,900.000	1783
Rhode Island	R. I.	3,230	502.000	1783
Tennessee	Tenn.	108.800	2,220.000	1796
Texas	Ts	688.600	3,600.000	1845
Utah	Uh	220.000	350.000	1894
Vermont	Vt	24.770	340.000	1791
Virginia	Va	110.400	2,042.000	1783
Virginia Západní	W. Va	62.600	1,200.000	1862
Washington	Wash.	179.000	900.000	1889
Wisconsin	Wis.	145.200	2,275.000	1848
Wyoming	Wyo.	253.600	117.000	1890
Spojené státy (okrouhle)	U. S.	9,369.000	88,917.000	

Velikost největších půlostrovův, ostrovů, zálivů a jezer.

Půlostrovy.

Labrador	1,400.000 km ²	Boothia	50.000 km ²
Yucatan	175.000 "	Aljaška	45.000 "
Kalifornie Dolní	150.000 "	Skotsko Nové	43.000 "
Florida	115.000 "	Kenai	20.000 "
Melvillův	65.000 "	Delawarův	13.500 "

Ostrovy.

New Foundland	111.000 km ²	Anticosti	8.400 km ²
Vancouverův	33.000 "	Ostr. pr. Edwarda	5.500 "
Kr. Charlotty	13.215 "	Long Island	3.780 "
Kadjak	10.000 "	Marthas Vineyard	260 "
Ostr. mysu Bretonu	10.000 "	Nantucket	130 "

Zálivy.

Beringův (moře)	2,250.000 km ²	Sv. Vavřince	230.000 km ²
Mexický	1,560.000 "	Kalifornský	150.000 "
Hudsonův	1,200.000 "	Fundy	21.000 "

Jezera.

Hořejší	81.000 km ²	Velké Medvědí	29.000 km ²
Huronské	59.000 "	Velké Otročí	26.000 "
Michiganské	58.000 "	Winnipežské	24.000 "
Erijské	26.000 "	Athabasca	7.800 "
Ontarijské	22.000 "	Winnipegosis	5.340 "

Počet obyv. dle plemen.

Eskymové.

V Gronsku (1890)	9.720 duší	V Gronsku (r. 1900)	
na ostr. Arktických	4.000 "	Západním :	
Labradoru	2.000 "	na severu	5.086 duší
v Mackenzii	2.000 "	na jihu	6.032 "
Aljašce	20.000 "	Východním	411 "
Úhrnem	40.000 "	Úhrnem	11.529 "

Indiáni.

V Mexiku	5.000.000	V Kanadě	127.805
„ státech Spojených	237.195	Úhrnem	365.000

Běloši (1902).

V státech Spojených :		v Kanadě	10,250.000
domácí	56,740.739	v Mexicu	2,500.000
cizí	10,250.063	Úhrnem	79,740.802

Černoši (1900).

V Státech Spojených :		západních	30.254
jižních	7,922.969	v Kanadě	17.421
severních	880.771	Úhrnem	8,851.415

Mongolové.

Číňané	Japonci	Uhrnem
v státech Spojených 119.050	85.986	205.036
v Kanadě 17.299	4.716	22.015
v Britské Columbii . 14.869	4.597	19.466
v Mexicu 2.834	—	2.834
Úhrnem . . . 154.052	95.299	249.351

Státy mexické pořádkem abecedním.

Jméno státu	Velikost v km ²	Počet obyv. (1900)	Na km ²	Hlavní město	Obyva- telů
Aguas Calientes	7.700	102.400	13	Ag. Calientes	38.000
Baja Kalifornia (terr.)	151.100	47.600	0.3	La Paz	5.000
Campêche . . .	46.800	86.500	1.8	Campêche	17.000
Coahuila . . .	165.100	296.900	1.8	Saltillo	24.000
Colima	5.900	65.100	11	Colima	21.000
Distrito Federal	1.500	541.500	361	Mexico	369.000
Durango	109.500	370.300	3	Durango	31.000
Guanajuato . . .	28.400	1,061.700	37	Guanajuato	41.000
Guerrero	64.800	479.200	7	Chilpancingo	7.000
Hidalgo	22.200	605.000	27	Pachuca	37.000
Chiapas	70.500	327.800	5	Tuxtla-Gutierrez	9.000
Chihuahua . . .	233.100	327.800	1.4	Chihuahua	30.000
Jalisco	86.700	1,153.900	13	Guadalajara	101.000
Mexico	23.200	934.000	40	Toluca	26.000
Michoacan . . .	58.700	935.800	16	Morelia	37.000
Morelos	7.100	160.100	23	Cuernavaca	10.000
Nuevo Leon . . .	61.300	327.900	5	Monterey	62.000
Oaxaca	91.700	948.600	10	Oaxaca	35.000
Puebla	31.600	1,021.100	32	Puebla	98.000
Queretaro . . .	11.600	232.400	20	Queretaro	38.000
San Luis Potosi	62.200	575.400	9	S. Luis Potosi	73.000
Sinaloa	71.400	296.700	4	Culiacan	10.000
Sonora	198.500	221.700	1.1	Hermosillo	11.000
Tabasco	26.100	159.800	6	S. J. Bautista	11.000
Tamaulipas . . .	83.600	218.900	3	Ciudad Victoria	10.000
Tepic (territor.)	28.400	150.100	5	Tepic	15.000
Tlaxcala	4.100	172.300	42	Tlaxcala	3.000
Vera Cruz . . .	75.900	981.000	13	Jalapa	20.000
Yucatan	91.200	309.600	3	Merida	44.000
Zacatecas . . .	63.400	462.200	7	Zacatecas	33.000
Úhrnem	1,987.200	13,607.300	7.7		

**Spisy, jichž autor při sepsání tohoto díla kromě
jiných užil:**

- Baumgartner: Erinnerungen von Nordamerika. 1909.
Daneš Dr. J. V.: Spojené státy severoamerické. J. Otto. Praha 1909.
Deckert Dr. Emil: Nordamerika. 1904. Lipsko-Vídeň.
Drygalski Eugen v.: Grönland-Expedition der Ges. für Erdkunde
zu Berlin 1891—93. 1897. Berlin.
Hellwald Friedr. v.: Die Erde und ihre Völkerkunde. 5. vyd.
Lauterer Dr. Jos. Mexico. 1908. Lipsko.
Lemcke Heinrich: Mexico. 1900. Berlin.
Lendenfeld Robert v.: Die Hochgebirge der Erde. 1899. Freiburg
im Breisgau.
Rodt Cäcilie v.: Aus Centralamerika. 1907. Bern.
Scobel Albert: Geographisches Handbuch zu Andrees Handatlas.
1902. Bielefeld-Lipsko.
Scobel Albert: Geographisches Handbuch. 1909. Bielefeld-Lipsko.
Sammlung Götschen: Landeskunde des Br. Nordamerika.
Sammlung Götschen: Landeskunde der Vereinigten Staaten.
Sokolowsky Dr. Alexander: Menschenkunde. Stuttgart, Berlin,
Lipsko.
The world and its peoples: Rand, Mc. Nally & Company,
St. Louis.
Wheeler Joseph, Major-General: Our islands and their people.
St. Louis-New York.

OBSAH.

	Stránka		Stránka
Amerika.		b) Území Vavřínecké (Quebec)	142
Amerika Severní	7	c) Území Velikých jezer (Ontario)	150
I. Přehled objevů	—	d) Území Prairijní	169
A. Objevy nejstarší	—	α) Manitoba	171
B. Anglické podniky osadní	13	β) Assiniboia	172
C. Francouzské výzkumy a podniky osadní v stol. XVII. a XVIII.	16	γ) Saskačewan	173
D. Výzkumy ve vysočině Appalašské, v Cordillerách a na pobřeží tichomořském	17	δ) Alberta	174
E. Výzkumy v Americe Britské	20	ε) Athabaska	175
F. Výzkumy na Aljašce	24	e) Území hor Skalistých	179
G. Výzkumy v Mexicu	25	α) Columbie Britská	—
II. Přehled všeobecný	26	β) Yukon	186
A. Rozloha a vodorovná členitost	—	f) Území Arktické	189
B. Poměry přírodní	42	α) Mackenzie	190
1. Povaha půdy	—	β) Keewatuu	193
2. Podnebí	46	γ) Ungava (Labrador)	195
3. Rostlinstvo	53	g) Souostroví Arktické	201
4. Živočišstvo	60	C. Spojené státy americké	209
C. Obyvatelstvo	67	1. Poloha, velikost	—
1. Indiáni	68	2. Poměry přírodní	212
2. Běloši	77	a) Pobřeží bazinné	213
3. Černoši	79	b) Nížina Atlantská	—
4. Mongolové	81	c) Území Předhor (Piedmont)	214
III. Rozdělení Ameriky Severní	82	d) Vysočina Novoanglická	215
A. Gronsko	88	e) Vysočina Appalašská	216
B. Amerika Britská	110	f) Vnitřní území Lesní	221
1. Správa země a obyvatelé její	118	g) Území Jezerní	222
2. Vývoj hospodářský	124	h) Vysočina Ozarkská	223
3. Rozdělení Severní Ameriky Britské	131	ch) Aluviální úval Missisipský	224
a) Území na pobřeží Atlantském	—	i) Území Prairijní	227
α) New Foundland	—	j) Hory Skaliste	229
β) St. Pierre, država francouzská	136	k) Planina Coloradská	238
γ) Území Akadické	137	l) Veliká pánev	243
1. Nové Skotsko	—	m) Planina Columbijská	246
2. Nový Brunšvik	140	n) Sierra Nevada	247
3. Ostrov prince Edwarda	141	o) Pásmo Pobřežní	254
		3. Podnebí	259
		4. Rostlinstvo	263
		5. Živočišstvo	269
		6. Poklady nerostné	271
		7. Obyvatelstvo	274
		a) Církev a škola	283
		b) Charakter obyvatelstva	288
		c) Obydlí obyv. a poměry mezdni	295
		d) Obchod, dopravní prostředky, průmysl, míry a váhy	301
		e) Správa státní, vojenská a soudnictví	307

	Stránka
f) Dějinný vývoj států Spojených	309
8. Správní rozdělení států Spojených	323
a) Státy Východní	328
α) Státy Novoanglické	—
β) Státy Středoatlantské	334
γ) Státy Jihoatlantské	348
b) Státy Střední	353
α) Státy v severním úvalu Missisipském	—
β) Státy v jižním úvalu Missisipském	370
c) Státy Západní	382
α) Státy Vysočinné	—
β) Státy ve Veliké pánvi	394
γ) Státy Tichomořské	409
d) Territorium Aljaška	435
D. Bermudy	450
E. Mexico	453

	Stránka
1. Kolmá členitost	453
2. Podnebí	464
3. Rostlinstvo a živočišstvo	468
4. Obyvatelstvo	477
5. Zřízení země a hospodářské poměry	493
6. Rozdělení země	499
a) Státy Atlantské	501
b) Jižní státy Vysočinné	505
c) Severní státy Vysočinné	511
d) Státy Tichomořské	515
e) Territoria	521
Přehled státův a držav severo-amerických	524
Spisy, jichž autor užil při sepsání tohoto díla	530
Obsah	531
Rejstřík jmen vlastních	533
Omyly tiskové.	

Abecední přehled.

(Číslice značí stránku v textu.)

- Aberdeen 433.
- Abert W. 19.
- Abeville 351.
- Abilene 49
- Absaroka Range 235, 401.
- Academy (ledovec) 91.
- Acadie viz Nové Skotsko.
- Acanceh 501.
- Acapulco 38, 456, 462, 466, 472, 497, 519.
- Actopan, Rio — 454.
- Adak (hora) 439.
- Adair (půlostrov) 154.
- Adelaide (půlostrov) 203.
- Adams John 317.
- Adams W. C. 292, 295.
- Adams, Mount — 216, 252, 431.
- Adirondackské hory 213, 215, 216, 335.
- Admiraltní ostrov 40.
- Afognak 41, 437.
- Agassiz Lake 170.
- Agate Harbour 222.
- Agattu (ostrov) 439.
- Agnes (jezero) 181.
- Aguanaval, Rio — 457, 514.
- Aguas Calientes (město) 496, 500, 511, 529.
- (stát) 500, 501, 510, 529.
- Agua Zarca 396.
- Ahwahnee 426.
- Acholanové 480.
- Ainsworth 246.
- Ajuchitlan 519.
- Ajusco (hora) 456, 506.
- Akadane 140.
- Akadia 118.
- Akadické území 111, 112, 137.
- Akke 483.
- Akpatok 31.
- Akron 306, 358.
- Aktinson 252.
- Alabama (řeka) 50, 214, 216, 373.
- (stát) 79, 220, 319, 320, 326, 371, 373, 526.
- Alacran Keys 464.
- Alameda 418.
- Alamo River 245, 431.
- de Alarcon Fernando 12.
- Alaska (půlostrov) 2, 40, 84, 321, 327, 438, 527.
- (teritorium) 435, 526.
- Mountains 438.
- Albany (město) 16, 297, 298, 342, 429.
- (řeka) 151, 193.
- Albemarle (průliv) 34.
- (zátoka) 14, 61.
- z Albermarle (vévoda) 310.
- Alberta (territ.) 119, 120, 131, 170, 174, 525.
- prince Alberta země 29, 40, 201, 525.
- Albert Lake 244.
- Albuquerque 384, 392.
- Alcatraz 419.
- Aldrich 203.
- Aleutové 446.
- Aleuty 2, 40, 438, 439, 446.
- Alexander I. 318.
- Alexandria 350.
- Alexandrovsk 448.
- Alexandrovsky ostrovy 39, 182, 184, 445.
- Alfr 89.
- Alfred, Mount — 181.
- Algona 167, 168.
- Algonkinové Severní 74.
- Východní 73.
- Algonkinpark 150.
- Alijské skály 523.
- Aljaska v. Aljaska.
- Aljašský záliv 441.
- Alleghany 3, 18, 42, 217.
- Alleghena (řeka) 346.
- Allegheny City 337, 346.
- Allentown 346.
- Almagro 12.
- Alpena 364.
- Alpy Čugatské 437.
- Svatoelášské 187, 436, 437.
- Alta 250.
- Altamaha 34.
- Altata 516.
- Altatský přístav 457.
- Alton 225, 360.
- Altoona 306, 307, 346.
- Alvarado 36, 505.
- Alvaradská laguna 454, 455.
- Alžběta (královna) 13, 14, 309.
- Amadar 14.
- Amarillo 379.
- de Amatique (zátoka) 36.
- Amazonská řeka 3, 4, 11.
- Amboy 302.
- Ameca 517.
- Amecamecan 507.
- American Falls 408.
- American River 251, 258, 414.
- Amherst 139.
- Amukta 439.
- Amundsen 93, 203.
- Anacapa (ostrov) 255.
- Anadyr 18.
- Anahuacký úval (planina) 458, 477, 479, 502, 506.
- Anderson (badatel) 23, 202.
- (řeka) 192.
- Andrejanovského souostroví 439.
- Androscoggin 328, 332.
- Andubon 65.
- Andy 3, 4.
- Angel 419.
- Angel de la Guardia (ostrov) 459.
- Anguille, mys 132.
- Annapolis 138, 347.
- Annapolisská zátoka 16.
- Ann Arbor 364.
- sv. Anny zátoka 36.
- Antelope Island 401.
- Anticosti 32, 111, 116, 132, 136, 142, 527.
- Antilské moře viz Karibské moře.
- Antilly Malé 9.

- Antilly Velké 9, 41.
 Apache Mountains 240, 378.
 Apachové 74, 76, 379, 380, 391, 479.
 Apalachicola (řeka) 36, 214.
 Apalašský (Apalacheeský) záliv 35.
 Apatzingan 519.
 Appalachian Mountains (Apalašské hory) 42, 43, 355.
 Appalašská vysočina 44, 45, 85, 142, 212, 216.
 Appomatox 214.
 Arapahoeové 70, 73, 409.
 Araisasská zátoka 36.
 Arcas Keys 464.
 Arcata 424.
 Ardmore 224, 380.
 Arenas Keys 464.
 Argentinský průsmyk 231.
 Arguello Point (mys) 209, 254.
 Arizona (stát) 47, 48, 238, 242, 327, 394, 526.
 Arkansas (řeka) 368, 379, 382, 390.
 Arkansas (stát) 224, 325, 326, 381, 526.
 Arkansas River 12, 70, 224, 226, 233.
 Arktické souostroví 40, 87, 131, 201, 524, 525.
 — území 131, 189, 525.
 Arlington 428.
 de la Armeria, Rio — 518.
 Arnprior 150.
 Ascension (zátoka) 464.
 Asheville 350.
 Ash Fort 242.
 Ashland 223, 257, 429.
 Ashley William 19.
 Ashtabula (řeka) 156.
 Ashwapmouchouan viz Chamouchouan.
 Assiniboia (territ.) 119, 131, 169, 170, 172, 525.
 Assiniboine (řeka) 169, 170.
 — (tvrz) 385.
 Astor 128, 258.
 Astoria 428.
 Atacama 4.
 Athabasca (jezero) 28, 62, 176, 177, 178, 190, 528.
 — (řeka) 175, 176.
 — (territ.) 119, 131, 169, 175, 525.
 — Lauding 175.
 Athapaskové 74, 380.
 Atchafalaya 36.
 Atchison 369.
 Atka 439.
 Atlanta 48, 50, 214, 351.
 Atlantic City 346.
 Atlantická nížina 213.
 Atlantické pobřeží 131, 525.
 Atlixco 508.
 Atna Mountains 181.
 Atoka 224, 380.
 Atotonileo 510.
 Atoyac, Rio — 499, 508.
 Attleborough 306.
 Attu (ostrov) 438, 439.
 Aubert Tomáš 10.
 Aubrey City 396.
 Auburn 332, 415.
 Augusta (město) 17, 214, 306, 328, 329, 332, 351.
 Augusta, Mount — 436.
 Aurora 360.
 Ausable Lake 216.
 Austin 83, 379, 405.
 Autlan 517.
 Avalon (město) 421.
 — (půlostrov) 132, 133.
 Avershoro 214.
 Ayllon Vasquez 12.
 Aylmerské jezero 194.
 Azory 9.
 Aztekové 11, 72, 76, 470, 472, 474, 475, 477, 479, 480, 481.
 Azuero 37.
 Azulkanský ledovec 181.
 Babine (jezero) 181.
 — Mountains 181.
 Bacchův ostrov 116.
 Back (badatel) 22.
 — River viz Rybí Velká řeka.
 Backwood Creek 414.
 Baffin 89, 202.
 Baffinova země 29, 30, 40, 201, 202, 525.
 Baffinův záliv 22, 90, 100.
 Bagdad 419, 505.
 Bahany 9, 11, 450.
 Bainbridge (ostrov) 255.
 Baja California viz Kalifornie Dolní.
 Baker M. 25.
 — Mount — 252, 431.
 — City 408, 429.
 Bakersfield 256, 424.
 de Balboa Nunéz 11.
 Bald Mountains 218.
 Baldwin 19.
 Baldwins Creek 414.
 Baldy Peak 392.
 Baleigh Bay 34.
 Baffin William 14, 202.
 Baffinova země 13, 202.
 Baffinův záliv 14, 202.
 Bajrský jesep 439.
 de las Balsas, Rio — 457.
 Baltimore (lord) 15, 310.
 — (město) 34, 219, 286, 306, 335, 338, 347.
 Banderas Bay 517.
 Banff 475.
 Bangor 328, 329, 332.
 Banksova země 21, 29, 40, 201, 202, 525.
 Banksův ostrov 39, 182.
 — průliv 201.
 Banning 422.
 Baranovův ostrov 39, 258, 448.
 Baratria 36.
 av. Barbory ostrov 39, 41.
 Bar Harbor 331, 332.
 Barkerville 186.
 Barlow 233.
 Barlowe 14.
 Barneský průliv 34.
 Barren Ground 198.
 Barrow John 20.
 Barrowův mys 21, 28, 441.
 — průliv 21, 201, 202.
 Barstow 405, 419, 422.
 Basin Ranges 243, 258.
 Basské ostrovy 152.
 Bath 329.
 Bathurst (ostrov) 21, 22, 40, 201, 526.
 — Inlet 29.
 Batoche 120.
 Baton Rouge 375.
 Battleford 173.
 Battle-Creek 364.
 Battle River 173.
 Baumgartner 341, 530.
 Bay City 364.
 Bayonne 307, 346.
 Bear Lake (Medvědí jezero) 401, 407, 408.
 — — River 191.
 — River 19, 188, 244, 401, 414.
 — — Bay 401.
 — River Range 232, 244.
 Bears Paw Mountains 386.
 Bear Valley Reservoir 259.
 Beatta 405.
 Beaufort Julet 34.
 Beaufortovo moře 28, 204.
 Beauharnois 144.
 Beaumont 36, 203.
 Beaver Creek 250.
 — River 178, 381.
 Bedloe 339.

- Beechey 21.
 Belcherovy ostrovy 30.
 Belcherův sund 201.
 Bell 198, 199.
 Bella Kulová 185.
 Belle Isle 32.
 průliv Belle-isleský 8, 32, 111, 131, 142.
 Belleville 156, 168.
 Bellotova úžina 29.
 Bell Robert 23, 191.
 Bellův ostrov 29.
 Belly River 170.
 Belt Mountains 235.
 Bemidji (jezero) 225.
 Benátky 6.
 Benicia 418.
 Bennett Lake (jezero) 187, 447.
 Benson 395.
 Bentley 429.
 Beothukové 133.
 Berensovy ostrovy 29.
 Berggren 92, 95.
 Bering Vit 18, 436.
 Beringovo moře 2, 528.
 Beringův jesep 440.
 — ledovec 437.
 — ostrov 64.
 — průliv 7, 103.
 Berkeley 418.
 Berlin 165.
 Bermudez Juan 452.
 Bermudy 35, 40, 87, 450, 524.
 Bernallilo 392.
 Bertelsen 92.
 Bethlehem 17, 306.
 Berthoudský průsmyk 231.
 Biddeford 332.
 Big 31.
 — Bald 217, 218.
 — Bend 441.
 — Bone Lick 62.
 — Hole River 385.
 Bighornhills 179.
 Big Horn Mountains 235, 386.
 — — River 385, 387.
 — Oak Flat 426.
 — River 197.
 — Sandy Creek 390.
 — — River 358.
 — Sioux River 367, 369.
 Bílé hory 215, 216, 328.
 Binghamton 343.
 Birch River 187.
 Birmingham 306, 374.
 Biscayneská zátoka 34.
 Bjarne Herjulfsson 8, 9.
 Bisbee 242.
 Bismarck (město) 370.
 Bitter Root Mountains 407.
 Black Bay 153.
 Blackburn, Mount — 438.
 — Dome 217.
 Blackfeet Ind (Indiáni Černokožci) 385, 386.
 — Hawk 73.
 — Hills 235, 370, 386.
 — Mountains 386.
 Black River 182, 224, 375, 382.
 — — Range 133.
 Blanca Peak 231.
 Blanca, Roca — 38.
 Blanc Sablonbay 142.
 Blanco, Rio — 454.
 Bliské ostrovy 439.
 Block 33.
 Bloomington 360.
 Blue Cañon 250.
 — Mountains 246, 429.
 — Ridge viz Modré hory.
 Boas 203, 208.
 Bocas 512.
 Bogart 161.
 Bogoslova sopka 439.
 de Bois, Lac — 192.
 Boisé City 408.
 — River 407, 408.
 Boleo 496.
 Bolson de Mapimi 465, 479.
 Bolšaja 438.
 Bonanza Creek 188.
 prince Bonaparte Roland 498.
 Bonavista, záliv 133.
 Bonill 18.
 Bonneville E. 19.
 Bonnevilleovo jezero 244.
 Bonpland 486.
 Booker T. Washington 281.
 Boone Daniel 17.
 Root Felix 1, 21.
 Booth 282.
 Boothia Felix 21, 27, 29, 114, 198, 201, 526, 527.
 Boothijská zátoka 21, 29.
 Borden town 302.
 Bossu M. 17.
 Boston (Mass.) 15, 33, 299, 302, 307, 314, 315, 328, 329, 331, 332, 333, 338.
 Bostonské hory 233.
 Boulder (řeka) 233.
 — City 391.
 Boulderský průsmyk 231.
 Boutlivý mys 216.
 Bow (řeka) 175.
 Braddock 18.
 Brandon 171, 172, 216.
 Brantford 156, 168.
 Bras d' Or 32, 139.
 Brazilská hornatina 3.
 Brazos River 377.
 Breton, mys (Cap) 137.
 mysu Bretonu ostrov 32, 118, 137, 138, 142, 313, 527.
 Brewton 374.
 Bridalský vodopád 250.
 Bridgeburg 167.
 Bridge James 19.
 Bridgeport 306, 334.
 Bridgeton 346.
 Brigham Jeong 402.
 Bright Andel Trail 239.
 Brinton 121.
 Brishin 385.
 Bristolská zátoka 40, 440.
 Britannia (mys) 88.
 Brito 36.
 Briton 202.
 Britská Amerika Severní 63, 85, 87, 110, 524, 525.
 — Columbie 84, 119, 120, 122, 125, 126, 129, 131, 179, 525.
 Broad 137.
 Broadview 173.
 Brockton 330.
 Brockville 144.
 Brooklyn 286, 307, 308, 337.
 Brooks A. H. 25.
 Broughton 146.
 Broux 337.
 Brower 225.
 Brown, Mount — 179.
 Brownsville 50, 505.
 Bruce A. 25.
 Brulé 16.
 Brushy Mountains 219.
 Bruun Dan. 93.
 Buckingham 150.
 Buckley 218.
 Buenaventura 420.
 Buena Vista 232, 514.
 Buenos Aires 5.
 Buffalo 155, 160, 223, 297, 306, 307, 335, 342, 356.
 — Creek 156.
 — Head Hills 178.
 Buffon 475.
 Buford 385.
 Bullionville 405.
 Burkart Josef 25.
 Burlington 332, 367.
 Burlingtonův záliv 168.
 Burrard Inlet 124, 182.
 Bute Inlet 181, 182.
 Butte City 386.
 Butler W. J. 177.
 Button 14, 202.
 Buttonovy ostrovy 31.

Buzzard Bay 33.
 Byamův ostrov 40.
 Bylot Robert 14, 89, 202.
 Bylotův ostrov 40.
 Bytown 150.

Cabazon 422.
Cabinet 408.
Caboto Giovanni 9, 132
 — **Ludvik** 9.
 — **Sancio** 9.
 — **Šebastian** 9, 10, 132.
Cabotova úžina 111, 131.
Cabral Pedro Alvarez 10.
Cabrillo Rodriguez 12.
Caddové 76.
Cache Creek 414.
Cairo 50, 360.
Cajon Pass 422.
Calabaz, Rio — 454.
Caldwell 408.
Calgary 169, 170, 175.
Calico 246.
Calumet (řeka) 154.
Camano (ostrov) 255.
Camargo 12, 505.
Cambridge 285, 286, 333.
Camden 214, 346.
Camels Hump 216.
Campbell A. 19.
Camp Brown 388.
Campêche (město) 463, 471,
 499, 502, 529.
 — (stát) 479, 499, 500, 501,
 502, 521, 529.
Campécký záliv 35, 36, 37,
 521.
Campolello 33.
of Canada Dominion 87.
Canadian River 19, 377, 379,
 392.
Cananea 496.
Canas 516.
Candelaria 405.
Cansoský průliv 32, 111, 139.
Canton 306, 357.
Cantua Creek 414.
Cape Fear River 214, 215, 350.
 — **May** 346.
Cape Vincent 143.
Capucové 479.
Caratasca 37.
Carbon 387.
Carbonear 134.
Carcanové 479.
Caribon Range 232.
Caribooské ostrovy 113, 180,
 182, 190.
Carmen (město) 202.

(del) **Carmen (ostrov)** 36, 459,
 502.
Carnegie Andrew 287.
de Carpintero (laguna) 454.
Carrington (město) 370.
 — **Island** 401.
Carrolton 377.
Carson City 405.
 — **Kit** 380.
Carson Lake 244.
Cartersville 218.
Cartier Jacques 10, 116.
Cartwright 136.
Carver Jonathan 18.
Cascobay 331.
Cass (jezero) 225.
Cassiar Mountains 181, 187.
Castle Peak 248, 391.
Castle Rock 231.
Catahdin, Mt. — 329.
Cathedral Mount 378.
Catoche (mys) 35, 464.
Caton 23.
Catorce 453, 454, 512.
Catskill Mountains 220, 342.
Cay Arenas 36.
Cayutlan (jezero) 518.
Ceboruco 456, 461, 462.
Cedar (řeka) 225.
Cedar-Rapids 367.
Cedarské jezero 169.
Cedral 513.
Cedros (ostrov) 459.
Celaya 510.
Celer E. 462.
Central Point 414.
Gerralvo (ostrov) 459.
Cerro Canjando 454.
 — **de las Campanas** 488, 509.
 — — **Leone** 38, 520.
 — — **Mercado** 463.
 — — **San Felipe** 456.
 — — **Tequila** 461.
Cimarron Range 392.
 — **River** 379.
Cincinnati 50, 221, 297, 306,
 356, 357.
Citlaltépell viz Orizoba.
Ciudad Juarez 515.
 — (Victoria) 499, 529.
Clairské jezero (Clair Lake)
 viz **St. Clair.**
Claremore 379.
Clarencský průliv 182.
Clarendon (lord) 15, 310.
Clarion (ostrov) 523.
Clarke 19, 233.
Clark's Fork River 385, 387.
Clarke's Fork River 385.
Clavering 90.

Claveringův ostrov 101.
Clear-Creek 233.
 — **Lake** 255.
Clearwater River 176, 178,
 408.
Clermont 385.
Cleveland 155, 221, 223, 297,
 306, 307, 356, 358.
 — **Mount** — 439.
Cliff Dwellerové 397, 398.
Clifton 242.
Clinton 367.
Clinton-Coldenské jezero 194.
Clippertonův ostrov 41, 523.
Cloud, Mount — 235.
Clouds Nest 427.
Coahuila (stát) 466, 472, 495,
 498, 500, 513, 529.
Coal Brook 137.
Coast Range (Pobrežní pásmo)
 251, 254, 409, 410, 414.
Coats (Jižní Southampton) 29.
Coatzacoalcas (město) 36, 497,
 505.
 — **Rio** — 455.
Cobequidská zátoka 32.
Cod mys 33, 310, 328.
mysu Čoda zátoka 33.
Coeur d' Alene (tvrz) 408.
 — — **Mountains** 407, 408.
 — — **Lake** 408.
Cofre de Perote (hora) 454,
 461, 466, 502.
Coiba 37.
Coleman 24, 253.
Colfax 251, 415.
Colima (hora) 38, 461, 462,
 517, 518.
 — (město) 48, 53, 456, 465,
 466, 467, 500, 517, 518,
 529.
 — (stát) 470, 500, 501, 518,
 529.
Collie 24.
Collingwood 168.
Collinson 22, 23, 202.
Colnett (mys) 38.
Colon 36.
Colorado (řeka) 12, 38, 240,
 377, 395, 401, 421.
 — (stát) 58, 225, 327, 383,
 390, 526.
 — **Chiquito River** 395.
 — **Springs** 390.
Coloradská planina 42, 230,
 238, 396.
 — **poušť (Desert)** 244.
Coloradské pásmo 231, 383,
 390.
Coloradský kaňon 238.

- Colville (ind. res.) 434.
— River 431.
Comstock Henry 405.
Columbia (hora) 179, 180.
— (město) 214, 346, 351.
— (mys) 110.
— (řeka) 18, 179, 180, 246, 431.
— distrikt 79, 326, 327, 347, 526.
Columbie, Mount — 176.
Columbijská planina 179, 230, 246.
— poušť 247.
Columbijské hory viz Zlaté hory.
Columbus (město) 214, 306, 351, 356, 358, 369, 378.
Comonfort 487.
Comox 186.
Concepcion Point (mys) 39, 420.
záliv Concepcion 132, 134.
Concord 315, 332.
Coney Island 340.
Congaree River 351.
Conchos, Río de los — 458.
Connecticut (řeka) 213, 267, 328.
— (stát) 33, 310, 311, 325, 328, 330, 334, 526.
Constance, Mount — 431.
Cook James 18.
— Inlet 40, 439, 441, 442, 444.
— Mount — 187, 436.
— Sund 437.
Cooper 309.
— Petr 286.
Coosa River 216, 373.
Coos Bay 429.
Coppermine River 21, 45, 178, 190, 192.
Copper River 441, 448.
Cordillierská soustava 113.
— vysočina 44, 85.
Cordillery 42, 43, 453.
— kanadské 24.
Cordoba 48, 465, 504.
Cormack G. H. 188.
Cornell 285.
Colorado (řeka) 12, 38, 240, 377, 395.
— (stát) 58, 225, 327, 383, 390.
— Chiquito River 395.
— Springs 395.
Cornwall 111, 144, 150.
Cornwallis (ostrov) 22, 201, — 526.
Coronado Beach 421.
de Coronado Vasquez 12, 18.
Correla 379.
Corrientes (mys) 38.
Corterealové Kašpar a Michal 10, 116.
Corterealova země 10.
Cortez Ferdinand 11, 72, 82, 477, 483, 503, 507.
Cosala 516.
Costarica 65.
Costilla 392.
Coulange 145.
Coulterville 422.
Council-Bluffs 367.
Covington 356, 357, 358.
Cowlitz (řeka) 255, 411, 431.
Coyuca 519.
Coyucaský masiv 38.
Cozumel (ostrov) 36, 464.
Crater Lake - National Park 429.
Crazy Mountains 235.
— Peak 235.
Creekové 379.
Creस्कé jezero 176.
Cresson Springs 220.
Crillon, Mount — 436.
Cripple Creek 237.
Cristobal (jezero) 458.
Crocové 70.
Croos Sund 437.
Crow Creek (ind. res.) 370.
Crowové (Vrani Indiáni) 386.
Crows Nest Pass 186.
Cruce, Mont — 457.
Cuencamé 496.
Cuernavaca 499, 501, 507, 529.
Cuespalapan, Río — 454.
Cuizcoské jezero 456, 519.
Cuizlatekové 479.
Culebra 231.
— Peak 231.
Culiacan (město) 456, 467, 500, 516, 529.
— (řeka) 516.
de Culiacan, Río — 457.
Cumberland 347.
— River 358, 370, 372.
Cumberlandská planina 217, 355.
— vysočina 217, 219, 372, 373.
Cumberlandský průliv 14.
— půlostrov 202.
— záliv 202.
Current River 224.
Custer (tvrz) 386.
Cuyahoga (řeka) 156.
Cypreshills 169.
Čičagovův ostrov 40.
Čimšanové 74, 185.
Činukové 74.
Čirikov 24.
Čukčové 7, 76.
Čukčeský půlostrov 18.
Čusvapové 185.
Dakota 48, 63, 925.
— Jižní 78, 326, 369, 526.
— Severní 78, 326, 354, 370, 526.
— River 369.
Dakotové viz Siouxové.
Dall W. H. 25, 435, 442.
Dallas 378.
Dalton (Post) 187, 447.
— Albert 188.
Daltonské pohofí 438.
Dan (mys) 90.
— (řeka) 213.
Danburg 334.
Daneš, Jiří V. 85, 86, 212, 228, 254, 279, 530.
Dánský ostrov 99.
Danville 146, 350, 360.
Darien 11, 351.
Darienský záliv 9, 37.
Darnleyova zátoka 28.
Darwin 133.
Davenport 360, 367.
Davidson G. 253.
Davidsonův ješep 439.
Davis 195.
— John 13, 14, 89, 202.
— Jefferson 320.
— W. M. 20.
Davisův průliv 13, 30, 90, 96, 103.
Dawson City 48, 187, 189, 442.
— George M. 23, 24, 57, 112, 113, 143, 170, 179, 190.
— Mount — 180.
— William J. 23.
Dawsonovy hory 181, 438.
Dawsonský ledovec 180.
Dayton 307, 357, 405.
Deadwoodské jezero 180.
Deaseův průliv 28.
Death Valley (údolí Smrti) 243.
Deckert E. 7, 25, 30, 48, 56, 57, 60, 104, 182, 196, 211, 215, 221, 230, 238, 243, 258, 304, 327, 439, 530.
Delaware (řeka) 17, 33, 213, 214, 335.
— (stát) 324, 326, 335, 347, 526.
Delawarova zátoka 33, 213.
Delawarův půlostrov 34, 527.

- Del Norte 391.
 Delphi 359.
 Del Rio 378.
 Demarcation Point (mys) 111.
 Deming 392.
 De Monts 16.
 Denver 49, 50, 228, 229, 241, 383, 390.
 Denys Jean z Harfleuru 10.
 De Pourtincourt 16.
 Desert 150.
 —, Mount — 33.
 — — (ostrov) 331.
 — Valley 242.
 Deschutes River (Des Chutes R.) 252, 429.
 Des Moines 278, 367.
 — River 222, 225.
 Desolation Bay (záliv) 181.
 Desplaines (řeka) 152, 365.
 Destruction Peak 439.
 Detroit 152, 221, 278, 356, 364.
 Detroitský průliv 155, 156.
 Deville, Sainte Claire 108.
 Devillský ledovec 180.
 Devil's Gate 401.
 Devils Lake 370.
 — — (ind. res.) 370.
 Dewaney E. 121.
 Děžněv Semen 18.
 Diablo, Mount — 255, 410.
 Diabloske horstvo (Diablo Range) 240, 392.
 Diamond (hora) 146, 252.
 Diaz Porfirio 488, 491, 498.
 — — (misto) 514.
 Diamond, Mount (hora) 146.
 — Shval 40.
 Diaz Porfirio 79.
 Dieppe 10.
 Dilke Karel 147.
 Diller 429.
 Diomedův Veliký ostrov 7.
 — Malý ostrov 7.
 Diomedovy ostrovy 41, 440.
 Disenchantment Bay 437.
 Disko 100.
 Diskoský fjord 97.
 Distrito Federal 500, 501, 529.
 Dodge 325.
 Dollfus 25.
 Dolores (misto) 510.
 — River 401.
 Dolphin & Union Sund 28.
 Dome (hora) 188.
 Dominion Creek 188.
 sira Donalds hora 180.
 Donker Creek 388.
 Donnacona 116, 117.
 Donnerské jezero 250.
 Dover 332.
 Dos Atriscos 36.
 Douglas Canal 182.
 Douglasův mys 438.
 — ostrov 444, 448.
 Dover 347.
 Dower N. H. 15.
 Drake František 18.
 Drappers's Mountains 219.
 Dresslerův institut 287.
 Drude 58.
 Drum, Mount — 438.
 Drumond 154.
 Drygalski 90, 94, 96, 530.
 Dubawnt River 176, 190, 194.
 Dubawntské jezero 176, 194.
 Dubuque 360, 367.
 Duck Mountains 169.
 Duck Vall (ind. res.) 407.
 Dudley Diggs (mys) 101.
 Dufferin (mys) 196.
 Dug Down Mountains 373.
 Duke (zátoka) 37.
 Du Luth 17.
 Duluth (mesto) 130, 221, 223, 355, 356, 366.
 Dunveganská planina 178.
 Dupaix 502.
 Durango (mesto) 463, 466, 500, 514, 529.
 — (stát) 472, 479, 495, 496, 498, 500, 501, 514, 529.
 Durham 307.
 Dyea 187, 448.
 Dyke Lake 142, 197.
 Eagle City 442.
 — Lake 244.
 Pass 84.
 Peak 180, 427.
 East Main Fort 199.
 — Main River 142, 197.
 Easton 346.
 East River 138, 338.
 — St. Louis 360.
 — Triangles 36.
 Eau Clair 365.
 Ebenfeld 173.
 Ehoulement 143.
 Edenton 15.
 Edmonton 126, 170, 175.
 prince Edwarda ostrov 32, 111, 119, 120, 123, 125, 131, 137, 141, 142, 525, 527.
 — — (Ontario) 156.
 — — půlostrov 152.
 Egede Hans 89, 90, 93, 101, 108.
 Egedesminde 97, 98, 109, 524.
 Ehrenberg 396.
 Echo (kaňon) 401.
 Elbert, Mount — 232.
 Elbow (řeka) 175.
 Eldorado Creek 188.
 Eldridge G. H. 25.
 lord Elgin 119.
 Elgin (mesto) 360.
 sv. Eliše hora 25, 39, 436, 437.
 Elingman's Dome 218.
 Elizabeth 306, 346.
 Elkhart 359.
 Elkhorn 172.
 Elk Knob 218.
 — Peak 235.
 — Ridge 217.
 Ellensburg 429, 432.
 Ellesmerova země 40, 201, 202.
 Ellesworth 50.
 Elliotův průliv 29.
 Ellis Bay 136.
 — Island 338, 340.
 Elmira 343.
 El Oro 496.
 — Paso 84, 210, 377, 378, 392.
 — — del Norte 83, 84.
 — Rio 246, 421.
 Elwood 307.
 Emigrant Cap 250.
 — Peak 233.
 Emmons S. F. 19.
 — Peak 232.
 Emory 19.
 Empire City 429.
 Encarnación 517.
 English River 151.
 Enota, Mount — 217.
 Ensenada de Todos Santos 522.
 Enterprise 21.
 Erie 155, 223, 346, 356.
 Erichsen Mylius 92, 93.
 Erijské jezero 16, 57, 111, 112, 151, 152, 155, 213, 528.
 — ostrovy 152.
 Erijský průplav 217, 337.
 Erimora 218.
 Erlandson 195.
 Erosier 22, 202.
 Escalante River 401.
 Escalon 514.
 Escambia River 373.
 Escanaba (mesto) 223, 365.
 — (řeka) 154, 364.
 Eskimo (jezero) 192.
 Eskymové 76, 88, 89, 92, 93, 102, 448, 528.
 de Espejo Antonio 18.

- Espiritu Santo (ostrov) 459.
 — — (zátoka) 464.
 Esquimault 186.
 Etla 520.
 Etolinův průliv 440.
 Eugene City 429.
 sv. Eugenia mys 38.
 Eureka 405, 424.
 — Springs 224.
 Evans, Mount — 231.
 Evanston 387.
 Evansville 356, 359.
 Everett 432, 433.
 Eyth Max 227.
 Exploits (řeka) 133.

Fairweather, Mount — 39,
 182, 436.
 Fall River 306, 331.
 mys Farewell 88, 94, 100, 103.
 Fargo 370.
 Farragut 375.
 Farské ostrovy 7.
 Farwell 365.
 Fayerweather 286.
 Fear (mys) 15.
 — (řeka) 15.
 Feather River 422.
 Ferguson 194.
 Fernandez 11.
 Field 286.
 Filip 73.
 Filipiny 322, 327.
 Findlay 307, 358.
 Finlay River 176, 180, 181.
 Finley John P. 52.
 Fitehole River 234, 388.
 Fire Pan Mountains 181.
 Fisher Mount 180.
 Fisherova užina 30.
 Fisher Peak 231, 392.
 Fischer 302.
 Fitchburg 331.
 Flagstaff 395.
 de Flambeau Lake 365.
 Flat, Mount — 181.
 Flathead Lake 386.
 Flat River 188.
 Flattery (mys) 39.
 Flint 364.
 Floebergova zátoka 204.
 Florence 49, 429.
 Florida (mys) 34.
 — 10, 11, 55, 78, 79, 260, 262,
 318, 320, 326, 348, 351,
 526, 527.
 — Keys 352.
 Floridská melčina 35.
 — zátoka 34.

 Floridský (Bahamský) průliv 35.
 Flushing 341.
 Fond du Lac 153.
 Fonsekova zátoka 37.
 Fork River 70.
 — —, North — 369.
 — —, South — 369.
 Forster Jan Reinhold 18.
 Fort Alexandr 169.
 — Bayard 392, 394.
 — Camosun 184, 186.
 — Collins 391.
 — Davis 50.
 — Duquesne 313.
 — Egbert 442, 443.
 — Fraser 184.
 — Garry 172.
 — George 199.
 — Gibson 224.
 — Grèvecoeur 17.
 — Hope 184.
 — Chimo 198, 199.
 — Chippewyan 176.
 — Churchill 30, 193, 194.
 — Jukon 57, 447, 448.
 — Kootenay 184.
 — Loboëuf 313.
 — Mac Leod 184.
 — Magonnis 49.
 — Mason 418.
 — Mc. Murray 176, 177.
 — Mc. Pherson 193.
 — Mistassini 198, 199.
 — Mohave 404.
 — Massau 16.
 — Nichicun 199.
 — Norman 191, 192, 193.
 — Old Point Comfort 350.
 — Orange 16.
 — Pontchartrain 364.
 — Providence 193.
 — Reliance 48, 442.
 — Reno 381.
 — Rigolet 199.
 — Ringgold 48.
 — Scott 369.
 — — Presidio 418.
 — Selkirk 186, 187.
 — Severn 50.
 — Sill 381.
 — Simpson 46, 47, 125, 192,
 193.
 — Smith 190, 224, 382.
 — Stanton 394.
 — St. James 184.
 — Sumter 320.
 — Thompson 184.
 — Union 235, 394.
 — Vermilion 176, 178.

 Fort Vingate 394.
 — Wayne 359.
 — Worth 378.
 — York 30, 194.
 — Yuma 50, 83.
 — William 153, 167.
 — Yale 184.
 Forty Mile (město) 188, 386.
 — — Desert 242.
 — — River 187.
 Four Peaks 439.
 Fourty Mile Creek 441.
 Fox 14.
 — (řeka) 154, 193, 360, 365.
 — Bay (záliv) 29, 136.
 Foxesové 73.
 Foxův mys 111.
 — průliv 21, 30.
 — záliv v. Fox Bay.
 Frances Lake 187.
 Francis Lake 144.
 Francisquito 410.
 Frankfurt 359.
 Franklin Benjamin 312, 314,
 317, 333.
 — James 287.
 — John 21, 22, 202.
 — (stanice) 432.
 — (territ.) 120, 131, 201.
 Franklinova zátoka 28.
 pl. Franklinové zátoka 202.
 Franklinovo pobřeží 29.
 Franklinův průliv 28, 29.
 arcikn. František Ferdinand
 58.
 sv. Františka zátoka 39.
 cis. Františka Josefa fjord 90,
 94, 97.
 Fraser Š. (badatel) 20, 184.
 — (řeka) 39, 61, 179, 180,
 181, 182, 184.
 Fredericksburg 214, 350.
 Frederieton 140, 213.
 Frederiksdal 90.
 Frederikshaab 108, 524.
 Frémont 19.
 — Island 401.
 — Lake 387.
 Fremont Peak 233.
 — River 401.
 French Broad River 220.
 — River 16, 148.
 Fresno 512.
 Fresno City 423.
 — River 250, 255, 257, 414.
 Frobisher Martin 13, 89, 202.
 Frobisherův záliv 13, 14, 202.
 Frontenac 167.
 Frontera 502.
 Front Range 231, 390.

mys Froward 1.
 Froesen Strait 29, 30.
 Fuerte, Rio — 457, 516.
 Fulda Ludvík 292.
 Fundy (záliv) 29, 32, 111, 141,
 213, 528.
 Furský průliv 21, 29, 202.
 Fusang 7.
 Gage 315.
 Galesburg 360.
 Gallatin River 385, 387.
 Galt 156.
 Galveston 51, 338, 378.
 Galvestonská zátoka 36.
 Gander (feka) 133.
 Gannet Henry 19, 42, 213.
 Garcia 512.
 Garden of the Gods 233.
 Gardiner (město) 385.
 — River 233, 388.
 Garitaské vrchy 232.
 Garrison William Lloyd 319.
 Garson 405.
 Garzes 504.
 Gasconade River 224.
 Gaspé (mys) 216.
 — (půlostrov) 142.
 Gatineau 145, 150.
 Geikičův ledovec 181.
 Genesee (feka) 342.
 George Lake 216.
 Georgtown 348.
 Georgia (stát) 79, 219, 310,
 320, 326, 348, 351, 526.
 — Bay 34.
 Georgianská zátoka 16, 112,
 154, 168.
 Georgie Jižní 524.
 Georgian průliv 39, 84, 182,
 186.
 Georgijský průsmyk 231.
 Germantown 18.
 Gesner Abraham 23.
 Gibb (ostrov) 192.
 Gibbonský kaňon 388.
 Gibraltar (mys) 168.
 Gibson (tvrz) 379.
 Gila, Rio (feka) 42, 83, 240,
 395.
 Gilaské hory 242.
 Gilbert Karel Grove 19, 152,
 162.
 — Peak 232.
 Gibbs Hill 450.
 Gilder 23.
 Giscome Portage 182.
 Glacier Bay 437.
 Glacier Point 426.
 Glamis 421.

Glehn 105.
 Glen Eyrijský park 233.
 Glenlyon Mountains 187.
 Glenwood Springs 391.
 Gloucestr 330, 334.
 Goat Island 160, 161.
 Goderich 168.
 Godhavn 199, 524.
 Godthaab 89, 90, 92, 93, 97,
 100, 103, 109, 524.
 Goldberger 299.
 Golden 231.
 Goldfield 405, 406.
 Gold Run 251.
 Golfské státy 500.
 Golfský proud 35.
 Golownin Bay 444.
 Gomez Esteban 12.
 Gonzales Gil de Avila 13.
 Goose Lake 46, 244.
 Gorové 479.
 Graah W. A. 90.
 Graham Landing 190.
 Grahamův ostrov 183.
 Grand coteau 169.
 Grande, Rio — 240, 241, 390.
 Grande del Norte, Rio — 12,
 18, 45, 83.
 — de Santiago, Rio — 38,
 456, 457, 476, 506.
 Grande Ronde 429.
 Grand Father 217.
 — Island 160.
 — Lake 143.
 — Rapids 364.
 — River 154, 196, 197, 224,
 269, 390.
 — Traverse Bay 154.
 Granger 387, 408.
 Granite 408.
 Grant 321.
 Grantova země 27, 40, 110, 201.
 Grass Valley City 422.
 Graudin, Lac — 191.
 Gray Asa 54.
 — Robert 18.
 Grayova zátoka 39.
 Gray's Harbor 433.
 — Peak 231.
 Great Basin v. Velká pánev.
 — Falls 385.
 — Long Lake 196.
 — Neck 33.
 — Salt Lake v. Velké Solné
 jezero.
 — — Desert 242.
 — Smoky Mountains 218.
 — Sound 451.
 — Valley (Veliké údolí) 217,
 219.

Great Whale 197.
 Greeley A. W. 48, 90, 99, 103,
 203.
 — (město) 390.
 Green 31.
 — Bay 154, 364.
 — Lake 178.
 — Mounts viz Zelené hory
 331.
 — River 358, 387, 390, 401.
 — Basin 232.
 Greens Peak 395.
 Greenbriar (feka) 220.
 Greenville 351.
 Greenwich 334.
 Grenville (lord) 314.
 Grenvillův průliv 182.
 Greylock 216.
 Greytown 36.
 de Grijalva Juan 483.
 — — Hernando 11.
 Grijalva, Rio — 455, 502, 521.
 Grinnellova země 22, 40, 103,
 201, 203, 526.
 Gronsko (= Grönland = Ze-
 lená země) 7, 13, 40, 87,
 88, 524.
 Grosdev 436.
 bratři Groschové 405.
 Guadalajara 462, 466, 467,
 479, 486, 500, 517, 529.
 Guadalucazar 513.
 Guadalupe Victoria (president)
 487.
 — (město) 420, 507.
 — (ostrov) 41, 523.
 — (feka) 377.
 — hidalgorský mir 83.
 Guadeloupe 9.
 — Mountains 240, 377.
 Guachichové 479.
 Guam 322, 327.
 Guamanové 479.
 Guanahani viz Watlingův
 ostrov.
 Guanajuato (město) 463, 487,
 500, 510, 529.
 — (stát) 479, 495, 500, 501,
 509, 529.
 Guatemala 468.
 Guayanská vysočina 3.
 Guaycurové 479.
 Guaymas (město) 456, 515.
 Guaymasský přístav 457.
 Guerrero (president) 487.
 — (stát) 462, 470, 479, 500,
 519, 529.
 Gunnbjörn 88.
 prince Gustava úžina 110.
 Gunning 162.

Gunningham 89.
Gunnison Island 401.
Gustav Adolf 318.
prince Gustava Adolfa moře 201.
Guthrie 381.
Guyot Arnold 20, 42.
Guzman 517.
de Guzman laguna 457.

Hadi řeka viz Shoshon River.
Hagermanův průsmyk 238.
Hague Arnold 19.
Haque's Peak 231, 236.
Hachika 180.
Haidaové, 74, 183, 185.
Hailey 408.
Haines 448.
Haiti 9, 11, 15, 322.
Halifax 121, 138, 139.
Halleck 405.
Hall Fr. 13, 203.
Halmes 236.
Halston (řeka) 220.
Hamilton Alexander 317.
— (město) 156, 167, 168, 357, 451, 452.
— (řeka) 196.
— Harbor 451.
— Inlet 31, 136, 197.
—, Mount 255, 257, 410, 419.
Hanburg (badatel) 23.
— (řeka) 194.
Harrison Robert 288.
Handhills 169.
Hangower 218.
Hann 198.
Hannahbay House 142.
Hannibal (město) 368.
Hansen 93.
Harbour Grace 134.
Harlot 69.
Harmor 414.
Harney Peak 235, 369.
Harney Lake 244.
de Haroův průliv 84.
lord Harris 119.
— Harriburg 346.
— Harrison A. H. 203.
Hartford 16, 213, 306, 307, 328, 334.
Hartshorne (osada) 380.
Hartwig Jiri 206.
Harvard, Mount — 391.
Harward John 285, 312, 333.
Hatteras (mys) 10, 12, 34, 400.
— Juliet 34.
Havajské souostroví 322, 327.
Haverhill 328, 330.
Haward, Mount — 232.

Velký zeměpis. IV.

Haw Knob 218.
Hawthorne 405.
Hayden W. 19.
Hayes badatel) 92, 96, 202, 435.
— (řeka) 193.
—, Mount — 438.
Hazenova země 91.
Heart Lake 387.
Hebron 46, 47, 136, 196.
Hecatin průliv 39, 182.
Heckelwelder 17.
Heiberga A. země 40, 201.
Heilprinova země 40, 91.
Heklin průliv 21, 29, 202.
Helena (město) 235, 382, 385.
Helenus, Mount — 252, 253.
Hellgate (řeka) 182, 385.
Helluland 8.
Hellwald 137, 140, 141, 198, 226, 242, 243, 367, 380, 402, 464, 498, 530.
Henlopen 33.
Hennepin 161.
Hennys Fork River 407, 409.
Henryův mys 33.
Hermanas 514.
Hermosillo 500, 515, 529.
Heronbay 167.
Herschelův ostrov 203, 441.
Hesse-Wartegg 34.
Hiaqui, Rio — 479.
Hiaquiové viz Yaquiové.
Hidalgo (město) 463.
— (stát) 472, 499, 501, 508, 529.
Highland (New Jersey) 218.
Hill River 30, 193.
Hind H. Y. 23, 195, 198, 199.
Hite 24.
Hoboken 341, 346.
Hobson 23.
Hobsonville 429.
Hoces 12.
Hocker (hora) 179.
Höck F. 55.
Hog-Backské pásmo 233.
Hochelaga 16, 116, 117, 118, 148.
Holbrook 395.
Holm 90.
Holstenborg 109, 524.
Holston River 372.
Holy Cross Mount 391.
Holyoke 307.
Honduras 468.
— Britský 84.
Honey Lake 244.
Holyoke 307.
Honduraský záliv 36.

Hood, Mount — 252, 253.
Hoopa Vall. (ind. res.) 425.
Hooper 401.
Hoorn Kap 251.
Hoornský mys 3, 12.
Hootalinkwa 187.
Hope (město) 182.
— (mys) 26, 28.
Hopedale 32, 121, 136.
Hopefield 382.
Hopes Advance (mys) 196.
Hopiové 394.
Horicon Lake viz George Lake.
Hofejší jezero 16, 18, 111, 124, 152, 153, 528.
Hot Springs 224, 382.
Houston 356, 378.
Hove Sund 182.
Howard Hill 220.
Howe 306.
Hualpajové 396.
Hubbardův ledovec 437.
Hübner 327.
Hudson Henry 14, 15, 89, 202.
— (město) 341.
— (řeka) 10, 14, 34, 213, 338.
Hudsonia 85.
Hudsonův průliv 13, 14, 30, 31, 111, 202, 204.
— záliv 14, 18, 29, 30, 31, 45, 111, 112, 169, 528.
Huitza 521.
Hull 150.
Humberston 165.
von Humboldt Alexander 25, 228, 462, 466, 477, 479, 486.
Humboldt & Carson Sink Lake 46.
— Bay 257, 424.
Humboldtova řeka 19, 405.
Humboldtovo jezero 405.
Humboldtovy hory 405.
Humboldtův ledovec 91, 94.
Humphrey Gilbert 14, 132, 309.
Humphrey's Peak 238.
Hunter River 188, 189.
Hunter (město) 342.
— Peak 180.
Huntington 356, 359.
Huntley 386.
Hupašti (Redwoodští) Indiáni 74.
Huron 121.
Huronské jezero 16, 111, 112, 152, 153, 154, 528.
Hutchinson (město) 228.
Hutchinsonova zátoka 28.

Chalco (jezero) 458, 507.
Chalenger Mountains 27.
Chaleursova zátoka (Chaleurs Bay) 32, 140, 141, 142.
Chambly Canal 130.
Chamouchouan 144, 145.
Champlain Samuel 16, 118, 151.
Champlainovo jezero 16, 130, 142, 143, 213, 216.
Champoton 463, 502.
Chapala (jezero) 456, 457, 517, 519.
 — (místo) 517.
Chapultepec 506.
Chaquamegonská zátoka 365.
Charles (mys) 28, 31, 111, 196.
 — (ostrov) 31.
 (řeka) 332.
Charleston 34, 80, 297, 306, 309, 311, 349, 351, 356, 414.
Charlestown (Boston) 15, 338.
Charlevoix 17.
Charlotta 487, 507.
Charlotte 350.
Charlottesville 307.
Charlottetown 142.
Charlottin průliv 39.
Charlottina zátoka 36.
Králové Charlotty ostrovy 23, 39, 41, 111, 129, 182, 183, 186, 527.
 — — průliv 182.
Charnay D. 26.
Chatogaaské pohoří 214.
Chatchamův průliv 182.
Chattahoochee (řeka) 214, 351.
Chattahoocheeské pohoří 214.
Chattanooga 80, 290, 372.
Chattoogataaské údolí 219.
Chaudierské vodopády 145.
Chaumonot 16.
Chautauqua 344.
Chautauquaské jezero 344.
Chebuetský záliv 139.
Chehalis 433.
Chelan 253.
Cherokee (osada) 380.
Cherokesové 73, 379, 381.
Chesapeake (záliv) 15, 33, 213, 337.
Chester 307, 346.
Chesterfieldova zátoka 28, 194, 203.
Chetumalská zátoka 84, 464.
Cheyenne (město) 387.
Cheyenne & Arapaho, Agency 381.
 — River 235, 369.
 — — (ind. res.) 370.

Cheyenneové 73, 386.
Chiapas (stát) 471, 479, 500, 521, 529.
 —, Rio 521.
Chiautla 508.
Chicago 47, 50, 221, 223, 286, 297, 299, 306, 307, 355, 356, 360.
Chicalote 511.
Chicapa, Rio — 456.
Chickasawové 73, 379, 380.
Chickmangaské údolí 219.
Chico 255.
Chicopee 306, 334.
Chicorico Mesa 392.
Chicory 385.
Chicotimi 145.
Chidley (mys) 26, 28, 31, 111, 132.
Chignectoská sije 140.
Chignectoský záliv 32, 137.
Chihuahua (město) 19, 457, 463, 466, 500, 514, 529.
 — (stát) 479, 495, 496, 498, 500, 501, 514, 529.
Chichen Itza 501.
Chichimekové 479.
Chilapa 462.
Chilcat River 447, 448.
Chilcoat Mountains 438.
Chileotský průmysk 187, 447.
Chileotin (řeka) 182.
Childress 379.
Chillicothe 358.
Chilpancingo 462, 465, 500, 519, 529.
Chinchorro Keys 464.
Chino 396.
Chipman River 176.
Chippeway (řeka) 225, 365.
Chippewayové 73, 154, 195, 367.
Chippewyan 192.
Chiriquiská laguna 37.
Chitin 445.
Chixoy, Rio — 521.
Choccolocoaské hory 214.
Chocolate Mountains 245, 254.
Choctawhatchee River 373.
Choctawové 73, 379, 380.
Choctawské území 223.
Cholula 479, 483, 501, 508.
Chowau 15.
Christianshaab 92, 109, 524.
Chuginadak 439.
Churchill (řeka) 30, 45, 176, 178, 193.
Icebor 332.
Icy Cap 438.

Idaho 84, 237, 394, 407, 526.
Idaho Falls 409.
Igaliooský fjord 94.
Iguala 462, 507, 519.
Ichegula 439.
Ile à la Crosse (jezero) 178.
Ile aux Chiens 136, 142.
Ilgachuz Mountains 181.
Ilijamsk 115, 439.
Ijamna (jezero) 438.
Ileillewaatský ledovec 181.
 — sněžník 180.
Illinois (řeka) 225, 226, 304.
 — (stát) 78, 222, 224, 225, 226, 308, 325, 326, 354, 355, 359, 526.
Illinoiský příplav 360.
Imitkily 449.
Independence 426.
Indiana (stát) 222, 225, 326, 354, 359, 526.
Indianapolis 355, 356, 359.
Indiáni 477, 478.
Indian River 188, 189, 464.
Ingalikové (Ingeletové) 447.
Ingolf 167.
Ingram 14, 202.
Inguaran 463.
Initial Point 458.
Invernes 137.
Ione 418.
Iowa 48, 325, 326, 354, 367.
Irapuato (město) 457, 510.
Ireland 451.
Irokesové 72, 118, 274.
Iron (hora) 223.
 — Mountains 218.
Ironton 357.
Isabella (ind. terr.) 365.
Isachsenova země 40, 201.
Island 7.
Isle Royal 111.
Isleta 242, 392.
Itasca jezero 225, 365.
Ithaca 285, 343.
Iturbide 487.
Iuanacatlanský vodopád 517.
Ivigut 100, 108.
Ixbiaban 405.
Izamal 483, 501.
Iztacihuatl 456, 461, 463, 466, 504, 506.
Ixtlan 520.
Izucar 508.
Jabali (jezero) 518.
Jackson (město) 364, 373, 374, 422.
 — Lake 387.
Jacksonová Helena 276.

- Jacksonville 34, 351, 352.
 Jakobshavn 99, 109, 524.
 Jakobsonova Pavla 427.
 Jakub I. 118, 309.
 Jalapa (město) 454, 465, 499, 502, 503, 529.
 Jalisco (stát) 472, 479, 495, 500, 501, 516, 529.
 Jamaika (město) 341.
 Jamaika 11.
 James (badatel) 14, 19.
 — Bay 14, 30, 142, 151, 194, 199, 202.
 — River 15, 34, 213, 214, 215, 350.
 Jamestown 15.
 sv. Jana Nicaraguaského řeka 36.
 Janesville 365.
 Janov G.
 Jaquiové 459.
 Jefferson Tomás 19, 317.
 — Mount — 216, 252.
 — City 368.
 — River 385.
 Jeffersonville 359.
 Jerome 242.
 Jersey City 307, 341, 346.
 Jervis Inlet 182.
 Jessup 19.
 Jeune Lorette 147.
 Jezerní území 222.
 Jicarilla Apache (ind. res.) 394.
 Jimenez 514.
 Jindřich IV. 16, 89.
 — VII. 9.
 sv. Jiti zátoka 32.
 Jižní park 63, 231.
 Jockové 385, 386.
 Jogues 16.
 Johnstown 306, 346.
 Joliet 353, 360.
 Jones (mys) 199, 198.
 Jonesův sund (průliv) 201, 202.
 Jonuta 502.
 Joplin 224.
 Jordan 244, 401.
 Jordana del Muerto 242.
 Jorullo (hora) 25, 456, 459, 461, 462, 519.
 sv. Josefa jezero 151.
 Joung 23.
 Iowa (řeka) 225.
 — (stát) 222, 224.
 Juaréz Benito 487, 488, 491.
 — (město) 489.
 Juchitan (město) 520.
 —, Rio — 456.
 Juchitanská laguna 37, 456.
 Juigalpa 13.
 Jukon (řeka) 23, 24, 25, 45, 57, 187, 441.
 — (territ.) 120, 125, 131, 186, 525.
 Julesburg 369.
 Julianehaab 98, 99, 108, 524.
 Junenu 448.
 Kadjak (město) 449.
 — (ostrov) 24, 40, 41, 258, 437, 442, 443, 445, 527.
 Kaibabská plošina 238, 395.
 Kaipokokský fjord 31.
 Kalama 434.
 Kalamazoo 364.
 Kalifornie 48, 78, 307, 327, 409, 412, 414, 526.
 — Dolní 468, 496, 500, 501, 521, 529.
 Kalifornská nížina 410.
 Kalifornské údolí 422.
 Kalifornsko oregonské Cordillery 230.
 Kalifornský půlostrom 2, 38, 458.
 — záliv 11, 12, 38, 182, 528.
 Kamčatka 2.
 Kaministiquia 153.
 Kamloop's Lake 124, 184.
 Kanabská plošina 238, 395.
 Kanabský kaňon 238.
 Kanada 7, 64.
 — Dolní 119, 145, 200.
 — Horní 119, 150, 200.
 — Západní 150.
 Kanadská jezera 10.
 — planina 50.
 Kanawha (řeka) 220.
 — Malá 356.
 — Velká 356.
 Kane Kent Elisha 2, 100, 101, 202, 208.
 Kaneův záliv 90.
 Kaniapiskau Lake 196.
 Kanisku Lake 408.
 Kankakee 359.
 Kansas (řeka) 368.
 — (stát) 48, 225, 326, 368, 526.
 — City 50, 226, 229, 307, 356, 368.
 Kansasové 379, 380.
 Karel II. 128, 310.
 Karibské moře (Antilské) 2, 7, 29, 35, 40.
 Karolina 310, 348.
 — Jižní 56, 78, 311, 320, 326, 351, 526.
 Karolina Severní 78, 79, 311, 326, 350, 526.
 Karquinesský průliv 418.
 Kaskadové pásmo 252, 409, 410.
 Katahdin. Mount — 216.
 Kaumajetské hory 196.
 Kaw Agency 380.
 Kaweah River 250.
 Kawové 69.
 Kayunkotanové 447.
 Kazan (řeka) 194.
 Kearney 320.
 Keefer T. E. 24.
 Keeler (město) 426.
 Keewatin (territ.) 131, 189, 193, 525.
 Keewatinský ledovec 190.
 Kechumstuck Hills 438.
 Keithská zátoka 191.
 Kellet 22.
 Kelly Inlet 37.
 Kelton 401.
 Kenai (půlostrom) 40, 448, 527.
 Kendrick Mountains 238.
 Kennebec 328, 332.
 Kentucky (řeka) 358.
 — (stát) 222, 225, 324, 326, 358, 526.
 Kentův půlostrom 29.
 Keokuk 367.
 Keresové 394.
 Kerner 57.
 Kern River 414.
 Kewatin 119.
 Keweenawská zátoka 365.
 Keweenawský půlostrom 153.
 Key Largo 352.
 — West 35, 338, 349, 352.
 Kickapuvé 73.
 Kicking Horse Pass 175, 179.
 Kiglapaitské hory 196.
 Killington, Mount — 216.
 King Clarence 19.
 — Rufus 317.
 Kings River 249, 250, 414.
 Kingston 121, 143, 156, 167, 341.
 Kiovové 379, 394.
 Kirchhoff Alfred 465.
 Kiska (hora) 439.
 — (ostrov) 439.
 Kittatinny Mountains 217.
 Kittatinnyaské údolí 220.
 Klamath Marsh 244.
 Klamathové 74.
 Klamath River 252.
 Klamathská rezervace 429.
 Klinkitaská prairie 247.
 Klondike 25, 57, 187, 189.

- Klondike River (řeka) 126,
 187, 188, 189.
 Klutschak 23.
 Knight Inlet 182.
 Knoxville 220, 372.
 Knudsen R. 90.
 Koldewey 90.
 Koburg 165.
 jezero Kobylek viz Chapala.
 Kock R. 196.
 Koksoak (řeka) 196, 197, 198.
 Kološové viz Tlinkitové 74.
 Kolumbus Kristóf 8, 9, 12.
 Kolyma 18.
 Komandorský ostrov 2.
 Komanchové 70, 75, 379, 479.
 Kooškoosky River 408.
 Kootenay Lake (jezero) 45,
 179, 180.
 — River (řeka) 179, 180.
 Kotenayský okres 184.
 Korunovační zátoka 21, 28,
 29.
 Kotzebue 24.
 Kotzebuův záliv 24, 28, 441.
 Kowak 25, 441.
 Koyukuk River 187, 441, 449.
 Kraterové jezero 429.
 bratři Krausové 25.
 krále Kristiana země 40, 201.
 Kronfeld M. 56.
 Krusenstern 24.
 Krusensternův mys 28.
 Krysi ostrovy 439.
 sv. Kříže ostrov 39.
 Kuba 9, 11, 322, 327, 497.
 Kuhnův ostrov 94.
 Kühn (Kino) 18.
 Kürschner 275.
 Kuskokwim 438, 440, 441.
 — Mountains 440.
 Kuskokwimská zátoka 440.
 Kvíčpak v. Jukon.
 La Antigua (řeka) 503.
 La Barca 517.
 Labergovo jezero 187.
 Labrador 8, 10, 13, 14, 31, 32,
 85, 87, 111, 131, 195, 524,
 527.
 — Východní 136, 142, 525.
 Labradorská vysočina 142.
 Labradorský ledovec 190.
 Lara la Fortue 143.
 Laclède Pierre 227.
 La Crosse 225, 365.
 Ladinové 490.
 Lafayette, Mount — 216.
 — (město) 359.
 La Franca 18.
 Lagartos, Rio — 464.
 Laggan 175, 181.
 Lagos 517.
 La Hontan 17.
 Lachine Rapids 144.
 Lajská soutěska 510.
 Lakeside 401.
 La Libertad 36.
 Lamar (město) 49.
 — River 387.
 La Maroma 512.
 Lambertsville 50.
 Lamaster (město) 346.
 Lancasterův sund 21, 22, 89,
 201, 202.
 Langlade 136, 142.
 Lansing 364.
 La Paz 38, 460, 500, 522, 529.
 Lapérouse 18.
 La Plata 3, 4, 12.
 — Puerta 521.
 La Quemada 512.
 Laramie (město) 387.
 — Hills 232, 386.
 — Peak 386.
 Laramijská planina 233.
 Laredo 84, 379.
 La Roncière (řeka) 192.
 de La Salle Robert 17, 118,
 161, 167, 312, 353.
 Las Animas 49, 390.
 — Balsas, Rio de — 507, 519,
 520.
 de Las Casas 79.
 Las Flores 421.
 La Soledad 258.
 Lassen, Mt. 248.
 Las Tres Marias 38, 41, 457,
 476, 518.
 — Vegas 392, 404, 405.
 Lathrop 418.
 Laudonniér 12.
 La Union 36.
 Lauterer 464, 470, 530.
 Lawfordovy ostrovy 29.
 Laurence 33, 306, 331, 334,
 368.
 sv. Lazara mys 38.
 Lead 370.
 Leadville 390.
 League Island 308.
 Leal F. 26.
 Leavenworth 19, 368.
 Leconte John B. 20.
 — Josef 20.
 Leconte, Mount — 218.
 Ledové moře severní 45.
 Lee 202, 321.
 Leach Lake 366.
 Leif 8, 9.
 Leifr Erikson 88.
 Le Maire 12.
 Lemike H. 530.
 Lemoyné de Bienville 17, 375.
 — d' Iberville 17, 375.
 von Lendenfeld R. 530.
 Lenilenapové 73.
 Leon 510.
 Lerdo (město) 457.
 Lerma, Rio — viz Grande de
 Santiago, Rio —
 Lesley J. P. 217.
 Lesní území vnitřní 221.
 Lesseps 323.
 Lethbridge 175.
 Leupp F. E. 276.
 Lewes River 181, 187, 441,
 447.
 Lewis 19, 233.
 — Lake 235, 387.
 Lewiston 160, 328, 332, 408,
 409.
 Lexington 359.
 Liard 178, 180, 181, 191, 192.
 Libertad 13.
 Lick Mountains 219.
 Licking River 358.
 Lickova hvězdárna 449.
 Lièvre 143, 145.
 Lichtenau 90, 101.
 Lichtenfels 90.
 Lilloet (řeka) 182.
 Linares 466.
 Lincoln 281, 320.
 — (město) 207, 334, 369.
 —, Mount — 231.
 Lincolnovo moře 203.
 Lindemannovo jezero 187.
 Lindsay, Mount 179.
 Lisburn (mys) 25.
 Lisčí ostrovy 439.
 Little Klamath Lake 244.
 — Missouri 370.
 — Rock 221, 224, 382.
 — Snake River 401.
 — Whale 197.
 Liverpoolská zátoka 28.
 Livingston (město) 385.
 — Range 179.
 Llano de los Gigantes 465.
 Llanos Estacados 226, 228.
 Loaisa 12.
 Lobb 59.
 Lockhart River 190.
 Lockport 343.
 Lockwood 90.
 Lodgepole Creek 387.
 Logan W. 23, 136.
 —, Mount — 111, 187, 436,

- Logansport 359.
 London (Ont.) 121, 167, 168.
 Lonelyské jezero 151.
 Long Bay 34.
 Longfellow 331.
 Long Island 33, 198, 338, 527.
 Longislandský průliv 33, 213, 328.
 Long Range 133.
 Long's Peak 231.
 Long Stephen H. 19.
 Lookout Mout 373.
 Loomis K. 52.
 Lopez (ostrov) 255.
 Lord John K. 24.
 Lordsburg 392.
 Loreto 459, 522.
 Los Angeles 18, 48, 256, 257, 258, 278, 409, 419, 420.
 — Gigante 459.
 Louisburg 139, 313.
 Louise Lake (jezero) 181.
 Louisiana 18, 55, 59, 78, 224, 317, 320, 325, 326, 353, 371, 375, 526.
 Louis Lake 144.
 Louisville 48, 50, 221, 306, 356, 358.
 Low (badatel) 23, 191, 195, 196, 198.
 Low O. 245.
 Lowell 307, 331, 334.
 Lower Arrow Lake 180.
 — Brule (ind. res.) 370.
 — Klamath Lake 244.
 Lucin 401.
 Ludvík Savojský 25, 436, 443.
 sv. Ludvíka údolí 390.
 sv. Lukáše mys 38, 458.
 Luna Island 161.
 Lunenburg 138, 139.
 Lunchburg 297.
 Lurayská jeskyně 220.
 Lyell (hora) 179, 248.
 Lyellův ostrov 183.
 Lynchburg 350.
 Lynn 307, 330, 334.
 Lynnský průliv (Lynnfjord) 25, 181, 187, 445.
 Lyon 202.
 Lyons 367.
 Lytton 182.
M
 Mabou 137.
 Mac Cloud 251.
 — Farlane (řeka) 192.
 Macfie 183.
 Mackenzie Alexander 18.
 — (territ.) 120, 131, 189, 190, 525.
 Mackenzieova řeka (Mackenzie River) 18, 28, 45, 178, 190.
 Mackenzijský úval 176, 190.
 Mackinac 154, 364.
 Mackinacký průliv 154.
 Mac Kinley 322.
 — Lean 195.
 — Leod River 179.
 Macmillan Mountains 187.
 Macon 214, 351.
 Macoun J. 24.
 Madeira 3.
 Madame Isle 139.
 Madawaska 145.
 Madison (město) 359, 365.
 Madisonský kaňon 236.
 Madison Mountains 235.
 — River 385, 387.
 de la Madre laguna 36, 454.
 — (státník) 317.
 Magdalena (město) 515.
 — (řeka) 26.
 Magdalena zátoka 459.
 Magdaleniny ostrovy 32, 111.
 Magelhães 12.
 Maigaard 92.
 Maine 84, 260, 310, 325, 328, 331, 526.
 Maineské pobřeží 33.
 Mainland 450.
 Makah (ind. res.) 434.
 Makushin 439.
 Malade River 408.
 Malaspinaský ledovec 438.
 Malé jezero 191.
 Malheur Lake 244.
 Malinche (hora) 461.
 Malintzin 504.
 Maltrata 505.
 Mamantel 502.
 Mammoth Tank 48, 50.
 Mamuti jeskyně 359.
 Manan 33, 141.
 Manhattan 299, 310, 337.
 Manchester 306, 331, 332.
 Manicouagan (řeka) 144, 196, 197.
 Manistee (řeka) 154.
 Manitoba (jezero) 115, 169.
 — (provincie) 119, 120, 122, 125, 126, 127, 131, 167, 169, 171, 525.
 Manitou 391.
 Manitoulin 154.
 Manitowoc (řeka) 154.
 Manomina 365.
 Mansanilský záliv 457.
 Mansfield, Mount — 216.
 — (město) 357.
 Mansfieldův ostrov 29.
 Manuan (jezero) 143.
 Manzanillo 456, 497, 518.
 Mapimi 496.
 Marblehead 332.
 Marcy, Mount — 216.
 Mar del Sur 11.
 Maria Elora 457.
 — Madre 457.
 — Magdalena 457.
 Mariánské ostrovy 500.
 Marias River 385.
 Maricopa (kmen ind.) 396.
 — (město) 396.
 Marietta 357.
 Mariette 380.
 Marquette 365.
 Mariposa River 59, 414.
 Markham 103, 203.
 Markhamův ostrov 40, 91.
 Markland 8.
 Martha's Vineyard 33, 329, 527.
 Marquette 17, 222, 223, 365.
 Marshall James W. 258.
 Marshallův průsmyk 238.
 Marsil (hora) 510.
 Martinez 418.
 — Enrico 507.
 Maryland 310, 311, 324, 325, 326, 335, 347, 526.
 Maryssville 422.
 Mason Otis 121.
 Masota 38.
 Mascota 517.
 Massachusetts 78, 310, 325, 330, 332, 526.
 Massachusettský záliv 332.
 Massillon 357.
 Matagama 167.
 Matagordaská zátoka 17, 36.
 Matamoros 84, 505.
 Matanaska (řeka) 441.
 Matanzas River 464.
 Matehuala 513.
 Matina (zátoka) 37.
 Matlalucueyatl 454.
 sv. Matouše ostrov 40, 41, 440.
 Mattawa 145, 150, 167.
 Maumee 155, 357.
 Mauriové 516.
 Maximilian 487.
 mys May 20, 33.
 Mayoliové 479.
 Mayové 72, 459, 477, 479, 501.
 Mazatlan (město) 456, 465, 466, 467, 497, 516.
 — (řeka) 516.

Mazatlanský přístav 457.
 Mc. Clintock 22, 23, 202.
 — Clure 22, 202,
 — Mt. 248.
 — Connell 435.
 — Cormickův záliv 91.
 — Kenzie (tvrz) 388.
 — Kinley Mount — 25, 42,
 438,
 — Murray 25.
 Meadow River 405.
 Meccy 421.
 Medellín, Rio — 454.
 Měděných háňí řeka v. Cop-
 permine River.
 Medicine Bow Mountains 232.
 — Ilat 173.
 Medvědí jezero v. Bear Lake.
 — řeka viz Bear River.
 — Velké jezero 4, 128, 190,
 528.
 Mejia 488.
 Melamintové 447.
 Melun 23.
 Melvillovo jezero 31.
 Melviův ostrov 21, 22, 40,
 114, 201, 202, 204, 525
 — půlostrov 21, 29, 194, 201,
 526, 527.
 — sund 22, 100, 201.
 — záliv 92, 101, 108.
 Memphis 50, 307, 373.
 Menard 17.
 Mendenhall M. K. 437.
 Mendocinův mys 39, 83.
 Mendota 380.
 de Mendoza Antonio 12.
 — — Hurtado 11.
 — — y Luna 486.
 Menendez Pedro 12.
 Menominee (řeka) 154, 364.
 — (ind. rezerv.) 365.
 Menomoniové 73.
 de Mercado Núñez 520.
 Merced (město) 423.
 — River 248, 249, 414, 426.
 Merida 467, 472, 483, 501,
 529.
 Meriden 306.
 Meridian 374.
 — Range 401.
 Merrimac 328, 332.
 Mersey (fjord) 138.
 Mescala (město) 507, 519.
 —, Rio — 507.
 Mescarello Apache (ind. res.)
 394.
 Metabetchwan 144.
 Metelka 243.
 Methye l'ortage 178.

Mexická planina 457.
 — republika 83.
 Mexický úval 465.
 — záliv 2, 7, 11, 29, 35, 45,
 458, 528.
 Mexico (město) 11, 48, 65
 457, 458, 466, 487, 500,
 506, 529.
 — (území) 11, 12, 47, 64, 78,
 85, 87, 319, 320, 453, 524.
 — (stát) 472, 479, 496, 499,
 501, 505, 529.
 — Nové 48.
 Meyers 406.
 Mezquital, Rio — 457.
 Miami (řeka) 357.
 Miamiský průplav 357.
 Middle Park 390.
 Middleton 213.
 Middleton 424.
 Miembreské horstvo 240.
 sv. Michala ostrov 440, 441,
 443.
 Michaux F. A. 20.
 Michigan (stát) 16, 78, 222,
 326, 363, 526, 528.
 — (město) 359.
 Michiganská prairie 58.
 Michiganské jezero 152, 154.
 Michikamau Lake 196.
 Michipicoten 153, 167.
 Michipicotenský záliv 153,
 165.
 Michoacan (město) 463.
 — (stát) 470, 479, 495, 500,
 518, 529.
 Mikkelsen Einar 204.
 Mikmakové 73, 133, 138.
 sv. Mikuláše ostrov 39.
 Miles City 385.
 Milford 401.
 Milk River 385.
 Mill 30.
 Millais J. G. 132.
 Milledgeville 214.
 Milton (město) 418.
 Milwaukee (město) 223, 354,
 356, 365.
 — (řeka) 154.
 Minas Bay 32, 137.
 Mineral Range 364.
 Minneapolis 47, 225, 307, 355,
 365.
 Minnesota (řeka) 225, 365.
 — (stát) 78, 224, 226, 325, 326,
 354, 365, 526.
 — Severní 153.
 Minnewit Petr 337.
 Minnit 16.
 Miquelon 110, 136, 142.

Miraflores Pic 459.
 Miramichi (záliv) 32, 141.
 Miramon 488.
 Mirror (jezero) 181.
 Miscou 141.
 Mississippi (řeka) 3, 11, 12, 45,
 64, 225, 353, 365, 375.
 — (stát) 79, 224, 319, 320, 326,
 374, 526.
 Missisipský úval 176, 222, 224,
 354.
 Missouri (řeka) 3, 225, 385,
 386.
 — (stát) 222, 224, 226, 319,
 324, 325, 326, 354, 355,
 367, 526.
 — coteau 169.
 Missuriové 379, 380.
 Mistassini (jezero) 195, 197,
 198.
 — (řeka) 144, 145.
 Mitchell, Mount — 42, 217.
 Milla (Mixlla) 479, 482, 520.
 Mixtekové 470, 479, 482, 521.
 Mobile (město) 17, 50, 83,
 374.
 — River 213.
 Mohilský záliv 214.
 Moctezuma 516.
 Modesto (město) 423.
 — River 255.
 Modré hory 18, 217, 218.
 Mogollonské pohoří 230, 242.
 Mohave (řeka) 419.
 Mohavové 396.
 Mohavská poušť (Mohave De-
 sert) 245, 246, 410, 414,
 419.
 Mohawk 14, 216, 335.
 Mohicani 73.
 Moisie River 196.
 Mojave (město) 419.
 Mokelumne River 414.
 Mokiové viz Moquiové.
 Moltke 92, 93.
 Molukkské ostrovy 13.
 Monadnocky 328.
 Monclova 463, 513, 514.
 Moncton 141.
 Monida 409.
 Mono Lake 244, 250.
 Monongahela 346.
 Monquiové 479.
 Monroe 318.
 — (msto) 213.
 Monserrate (ostrov) 459.
 Montana (stát) 48, 58, 63, 84,
 237, 327, 383, 384, 385,
 526.
 Montanské hory 233.

- Montcalm 313.
 Monte Crestone 231.
 — Cristo 433.
 Montecristo 502.
 don de Montejo Francisco 501.
 Monterey (Kalifornie) 18, 411, 420.
 — (Mexico) 454, 456, 496, 500, 505, 513, 529.
 Montereyská zátoka (Bay) 39, 255, 420.
 Montevideo 5.
 Montezuma 11, 72, 481, 483.
 Montlerrat 25.
 Montgomery 214, 373.
 Montmorency 145.
 Montpeier 332, 408.
 Montreal 50, 117, 118, 123, 125, 128, 129, 143, 145, 148.
 Monument park 233.
 Moore-Pullen 92.
 Moorhead 366.
 Moose Faktory 30.
 — Fort 129.
 — Jaw 173, 174.
 — Mountain 172, 173.
 — River 30.
 Moosilanke 216.
 Moquiové (Mokiové) 75, 241, 242, 394, 396, 399.
 Mora (řeka) 233.
 Moraleská laguna 454.
 Mora Range 392.
 Moravia 378.
 Moreau River 370.
 Morelia 500, 519, 529.
 Morelos (stát) 470, 480, 499, 501, 507, 529.
 Moresbyův ostrov 183, 184.
 Morgan 401.
 — City 377.
 Mormoni 244, 382, 384, 401.
 Morris 317.
 Morrison 23.
 Morsee 305.
 Mosquito 231, 232.
 Moskitská oblast 37.
 Mossomin (město) 173.
 — (okres) 172.
 Mountain viz Liard.
 — Home 408.
 Mugford (mys) 196.
 Muir 25, 182.
 Muirův ledovec 437.
 Mujizowaja 145.
 Münch Bedřich 368.
 Munson Ed. 188.
 Murchison (hora) 179.
 mys Murchison 1, 27.
 Murphy 50.
 Murray Alex. 133.
 — John 50.
 Muscatine 367.
 Muscogee (osada) 380.
 Muscogiové 73, 379, 380.
 Muskegon (město) 364.
 — (řeka) 154.
 Muskingum 357.
 Muskoka (jezero) 154.
 Mystic 332.
 Nacimiento 420.
 Nacimiento Desert 242.
 Nacozari 496.
 Nachwak Bay 31, 136.
 Nain 121, 136, 198, 199.
 Nalston Desert 242.
 Namolové 7.
 Nampa 408.
 Nanaimo 186.
 Nanortalik 101.
 Nansen Fridtjof 92, 94, 95, 96, 99.
 Nantuchet 33, 329, 527.
 Nantykokove 73.
 Naotcha 190.
 Napa 415, 424.
 Napoleon Bonaparte 317.
 Naras, Rio de — 457.
 Nares 27, 90, 99, 203.
 Narragansettská zátoka 10, 33.
 de Narvaez Pánfilo 12.
 Nashua 332.
 Nashville 221, 373.
 Nathorst 94, 108.
 Natchez 83, 374.
 Navajo (ind. res.) 394.
 Navajové 74, 76, 242, 379, 380, 382, 391, 396.
 Navarin (mys) 440.
 Navidadský záliv 457.
 Navy Cliff 91.
 Nazareth 17.
 Nazas, Rio — 471, 513.
 Neahbay 50.
 Nebo, Mount — 232.
 Nebraska (stát) 225, 326, 354, 355, 369, 526.
 — City 369.
 Neebish 154.
 Needle Peak 181.
 Negro, Rio — 3.
 Nechaco 182, 184.
 Neches River 377.
 Nelson (badatel) 25.
 — (město) 186.
 —, Mount — (hora) 180.
 Nelson (řeka) 45, 169, 193.
 Nelsonův ostrov 440.
 Nenese 90.
 Neosko 224, 368, 379.
 Neuse 214.
 Nevada 47, 327, 382, 394, 404, 526.
 — City 422.
 Nevado de Colima 456.
 — de Toluca 25, 456, 457, 461, 506.
 Nevadská planina 241, 404.
 Nevadský vodopád 250.
 New Albany 359.
 — Almaden 412, 420.
 Newark 341, 346.
 New Bedford 331, 334.
 — Brighton 343.
 Newburg 341.
 Newburyport 334.
 Newenham (mys) 440.
 New Foundland 8, 9, 14, 32, 85, 87, 110, 116, 118, 120, 121, 125, 131, 142, 313, 524, 525, 527.
 Newfoundlandský jesep 132.
 Newhall 419.
 New Hampshire 310, 323, 325, 332, 527.
 — Ilaven 15.
 — — 334.
 — Jersey 33, 78, 80, 218, 310, 326, 338, 346, 526.
 — Jerusalem 420.
 — Juliet 34.
 — London 308.
 — Mexico viz Nové Mexico.
 — Orleans 17, 48, 80, 226, 267, 278, 299, 307, 317, 338, 354, 371, 375.
 Newport 334, 357, 358, 429.
 New River 245.
 — Riverské údolí 219.
 — Westminster 186.
 — Whatcom 432, 433.
 — York (město) 16, 36, 46, 47, 48, 50, 299, 306, 307, 310, 335, 337.
 — (stát) 78, 80, 308, 314, 325, 326, 337, 341.
 Newyorský záliv 33.
 Niagara 16, 112, 113, 152, 156, 160.
 — Falls 167, 343.
 Nicaragua 36.
 Nicaraguaský průplav 323.
 Nicolet Jean 16.
 Nicojackská jeskyně 220.
 Nicoyská zátoka 37.
 Nikolau 243.

Niobrara 369.
 Nipigon (jezero) 153.
 — (řeka) 153.
 Nipigonský záliv 153, 167.
 Nipising 16, 118, 143, 150, 154, 167.
 Nipomo 420.
 Niverville 17.
 Noatak 441.
 Nogales 84, 515.
 Notechuckyské údolí 219.
 Nome (město) 442, 448.
 — (mys) 25, 188, 203, 443, 445.
 Nordenskjöld 90, 92, 95.
 Nordwood Richard 450.
 Norfolk 308, 335, 349.
 Norman (mys) 32.
 Normané 7.
 Northampton 334.
 North Bay 150, 167.
 — Devon 40, 201, 526.
 — Fork (řeka) 249, 387.
 — — of Platte River 387, 390.
 — Harloe Range 133.
 — Park 390.
 — Platte 369.
 — Somerset 40, 201, 525.
 — Sydney 139.
 Northumberlandská nížina 137, 141.
 Nortonova zátoka 40, 436, 447.
 Norumbega 8.
 Norway House 193, 194.
 Norwich 328, 334.
 Nová Anglie 310, 311, 328.
 — Aragonie 500.
 — Francie 118, 123, 353.
 — Galicie 500.
 Nové Mexiko 83, 225, 241, 278, 320, 327, 384, 392, 409, 479, 527.
 — Skotsko 8, 32, 85, 118, 119, 120, 122, 123, 125, 126, 127, 129, 131, 137, 142, 313, 525, 527.
 — Švédsko 318.
 Novoanglická vysočina 215.
 Novoanglické státy 80.
 Novospanělské království 82.
 Novyorská zátoka 10.
 Nový Albion 18.
 — Amsterdam 310.
 — Archangelsk 448.
 Nový Brunšvik 85, 119, 120, 121, 122, 123, 125, 127, 129, 131, 137, 140, 142, 525.
 Nový Herrenhut 90.

Nový Meklenburg 362.
 Nueces River 377.
 Nuevo 36.
 — Laredo 379, 505.
 — Leon (stát) 472, 496, 500, 513, 529.
 Nuklukyet 449.
 Nulato 449.
 Nunatakový ledovec 437.
 Nunivak 28, 40, 440.
 Nutehek 448.
 Nutkaové 74, 185.
 Oakland 415, 418, 423.
 Oaxaca (město) 48, 456, 462, 463, 466, 471, 500, 520, 529.
 — (stát) 470, 472, 479, 495, 496, 500, 520, 529.
 Oemulgee 214, 224.
 Oconee 214.
 Ocrakoke Julet 34.
 Ogden Petr 19.
 — (město) 387, 401.
 Ogdensburg 144, 343.
 Ogilvie 52.
 Ogleshorpe James Edward 310.
 Ohio (řeka) 227, 304, 356, 358.
 — (stát) 222, 225, 326, 354, 355, 356, 527.
 Ohňová země 4, 12.
 Oil City 337.
 — Springs 159.
 Okanagan (Okanogan) 45, 253.
 Okinakane 247, 431.
 Okkak 136, 199.
 Oklahoma (stát) 225, 326, 379, 527.
 — (město) 381.
 Oklune Mountains 440.
 Oktaha 380.
 Olaf Trygvesson 88.
 Old Beach 421.
 Oldman River 179.
 Old Smith (tvrz) 386.
 Olney 323.
 Olymp, Mount — 431.
 Olympia (město) 432, 433.
 — (půlostrov) 183.
 Olympic Range (Mountains) 252, 410, 431.
 Omaha 50, 228, 229, 297, 307, 369.
 Omenak (Umanak) 109, 524.
 Ometepec (řeka) 519.
 Omitlan, Río — 454.
 Onslow Bay 34.

Ontarijský půlostrov 156, 165, 167, 168.
 Ontario (jezero) 16, 111, 112, 143, 152, 156, 337, 528.
 — (provincie) 85, 120, 122, 125, 126, 127, 131, 143, 145, 150, 525.
 — Západní 151.
 Ontonagon 223.
 Oppel A. 122, 123, 153.
 Orange 346, 377.
 Oratia (hora) 440.
 Orcas (ostrov) 255.
 Ordoñez 463.
 Oregon 119, 259, 327, 409, 412, 427, 527.
 — City 255, 428.
 Oregonská nížina 410.
 Orinoco 9.
 Orizaba, Pico de — 42, 454, 461, 462, 463, 466, 502, 504.
 — (město) 454, 466, 504.
 Oroville 422.
 don Orozco y Berra Manuel 478.
 Osage River 224.
 Osagové 69, 75, 379.
 Oshkosh 365.
 krále Oskara Ijod 94.
 — země 201.
 Österbygd 90, 101, 103.
 Ostuta, Río — 456.
 Oswego 343.
 Otomiové 479.
 Otročí jezero Malé 176.
 — — Velké 190, 194, 528.
 — řeka Velká 176.
 Ottawa (město) 50, 119, 126, 143, 145, 150, 167, 300.
 — (řeka) 16, 112, 118, 142, 143, 145.
 Ottawské ostrovy 30.
 Otové 379, 380.
 Otumwa 367.
 Outardes (Oudardes) 144.
 Owenovo jezero 244, 248, 405.
 Owen Sound 167, 168.
 Owl River 369.
 Owyhee River 408.
 Ozark Mountains 223, 371.
 Ozarkská vysočina 223, 356, 379, 382.
 Paars, Claus Enevold 92.
 Packard 23.
 Parkenham 375.
 Paducah 358, 359.
 Pahuteavé (Pajutové) 75, 396, 419.

- Pacheco Karlos 26.
 — de Padilla 486.
 Pachuca 454, 496, 499, 501, 508, 529.
 Pajutové viz Pahuteové.
 Palado 392.
 Palenque 26, 482, 502.
 Palisades 405.
 Palliser John 24.
 Palmasské předhoří 458.
 Palmer 420.
 Palm Reach 34.
 Palo Alto 418.
 Pamplico (průliv) 34.
 — (zátoka) 14, 61.
 Panama 36, 323, 327.
 Panamská šíje 2, 26, 323.
 Paninský průplav 323.
 Pansch 101.
 Panuco, Rio — 454, 458, 505, 507.
 Papagayo 457, 466.
 Papagové 396.
 Papaloapan, Rio — 455, 520.
 Papaloapanský lliman 505.
 Papantla 466, 479.
 Paraguay 69.
 Parana 4.
 Parijská planina 238.
 Parijský kanon 238.
 Parkersburg 356.
 Park Range 231, 390.
 Parma 408.
 Parral 463.
 Parras (laguna) 457, 471, 513.
 — (město) 514.
 Parry John 21, 202.
 Parryovy ostrovy 21, 201.
 — Sound 167.
 Parsnip River 176, 181, 184.
 Pasadena 421.
 Pascagoula River 374.
 Pasco 432.
 Paso del Norte 515.
 — — Rio de la Armeria 518.
 Passaic 336, 341, 346.
 Passamaquoddiové 73.
 Patagonci 69.
 Patapso 15.
 Patawati 71.
 Paterson 307, 336, 341, 346.
 de Patos laguna 457.
 prince Patrika ostrov 40, 201, 526.
 Patzcuaro (město) 519.
 Patzcuarské jezero 456, 519.
 Pavlova hora (Pawlow Mount) 439.
 Pavníové 76.
 Pawtucket 334.
 Velký zemišpila. IV
 Payaguové 68.
 Payer 97, 99.
 Payette River 408.
 Peace River 127, 176, 177, 178, 179.
 Peale 19.
 Pearl River 374.
 Peary Q. E. 91, 92, 203.
 Pearyův průliv 88.
 Peak 19.
 Pecos, Rio — 233, 377.
 Peel 178, 191.
 Pechilingueský záliv 459.
 Pelee 151.
 Pelly Mountains 187.
 — River 187, 441, 447.
 Pembina Mountains 169.
 Pembroke 150.
 Penck A. 28.
 Pend d' Oreille (město) 408.
 — — — Lake 385, 408.
 — — — River 431.
 Pendleton 429.
 Penn William 18, 310.
 Pennsylvania 80, 218, 219, 20, 308, 310, 326, 335, 336, 346, 527.
 Penobscot 328.
 Pensacola 83, 308, 352.
 Peoria 360.
 Pepinské jezero 225.
 Peribonka 144.
 Pericueové 479.
 de las Perlas souostrovi 37.
 Perry 320.
 Peru (město) 359, 360.
 Peschel Oskar 3.
 Pesquerto, Rio — 454.
 Petaluma 424.
 Petermannův štít 98.
 Peters W. J. 25.
 Petersburg 214.
 Petewawa 150.
 Petitot E. 191.
 Petitotova řeka 190.
 Peto 501.
 Petr Veliký 435.
 sv. Petra jezero 148.
 Petroff 25.
 Petrolea (krajina) 156.
 — (osada) 159.
 Philadelphia 16, 18, 34, 213, 214, 219, 283, 299, 306, 307, 335, 338, 346.
 Phonix 396.
 Pie 153.
 Pieton 138.
 — 137.
 Piedmont 214, 218.
 Piedras Negras 84, 514.
 Pierre 370.
 Pigeon 84, 111, 153.
 Pike, Zebulon M. 19, 23.
 Pike's Peak 237, 238, 383.
 Pilot Mound 171.
 — Peak 245.
 Pimové (Pima) 75, 396, 479.
 Pinard 25.
 Pineda Alfonso Alvarez 11.
 Pine Ridge (ind. res.) 370.
 Pinos, Mount — 414.
 — Point 420.
 Pintové 75.
 Pinzon 11.
 Pitt 251.
 — (ostrov) 39, 182.
 —, Mount — 252.
 Pittsburg 306, 307, 313, 335, 337, 346, 356.
 Pittsfield 334.
 Pittsfordská řekyně 216.
 Piutové 407.
 Pizarro 12.
 Placentia Bay 132.
 Placid Lake 216.
 Plain City 401.
 Platte (řeka) 83, 228, 369.
 — Jižní 233.
 Playa de los Pimas 242.
 Pleasanton 418.
 Plymouth 15, 310, 332.
 Plzeň 362.
 Pobřežní pásmo viz Coast Range.
 Pocattello 247, 408.
 Pogromnoj 439.
 Point des Mons 144.
 Pointe Pelée 110.
 Point la Biche 177.
 Point Hope v. Hope.
 — Levis 146.
 — Pleasant 50.
 Polakowsky H. 7, 52, 63, 304.
 Pollard 374.
 Pomona 421.
 Ponca 380.
 Ponce de Leon 11.
 — — Leonská zátoka 36.
 Poncové 379, 380.
 Ponchartrain (jezero) 375.
 Pontiac 73.
 Poosové 379.
 Poplar 48.
 Popokatepetl 42, 456, 461, 462, 463, 464, 466, 504, 506, 507.
 Porcupine River 25, 57, 187, 441.
 Porcupinská kopeovina 169.
 Pordenovy ostrovy 29.

- Portage la Prairie 171, 172.
 Port Angeles 433.
 — Arthur 153, 167.
 — aux Basques 134.
 — Costa 418.
 — Dallhousie 165.
 — Deposit 214.
 — Discovery 433.
 — Greenville 434.
 — Hood 137.
 — Huron 364.
 Portland 33, 257, 308, 329, 331, 338, 428.
 — Canal 182.
 Port Orchard 308.
 — Royal 16, 313.
 — Sarnia 167, 168.
 Portsmouth 33, 308, 323, 331, 332, 349, 357.
 Port Tampa 352.
 — Townsend 427, 433.
 Portugaly 6, 8, 10.
 Posa River 414.
 Possession Sund 433.
 Post Kristian Bedrich 17.
 Poteau 223, 380.
 Potomac 31, 213, 214, 336.
 Pottawa Tomie (ind. reserv.) 369.
 Pottawatomiové 78.
 Potter 203.
 Powder River 365, 387, 429.
 Powell (badatel) 19, 239.
 — (mesto) 395, 419.
 Praha 378.
 Prairijní území 131, 169, 227, 505.
 Pratt Charles 286.
 Prescott 167, 396.
 Preuss 19.
 Prevostův ostrov 183.
 Příbilovy ostrovy 40, 440, 441, 446.
 Price River 401.
 Prim 23.
 Prince Albert 126, 170, 173.
 — regenta průliv 21.
 Principe (průliv) 182.
 Printz 16.
 Prinzeon (hora) 232.
 Progreso 472, 483, 497, 501.
 Providense 16, 51, 306, 314, 331, 334.
 Provo 401.
 Puebla (mesto) 463, 466, 478, 486, 487, 499, 504, 508, 529.
 — (stát) 473, 479, 495, 496, 499, 501, 508, 529.
 Pueblo (ind. kmen) 75, 392.
- Pueblo (mesto) 230, 390.
 Puerto Angeles 456, 521.
 — Cortez 37.
 Puertorico 9, 322, 327.
 Puget Sund 59, 182, 255, 308, 338, 431, 433.
 Pullmann 307.
 Punta Arenas 20.
 — Diamante 38.
 — Mariato 27.
 — Marso 37.
 — Seiba 463.
 — Trjupan 38.
 Purcellské horstvo (Purcell Range) 180, 246.
 Purgatory 19.
 Putah Creek 414.
 Pyramidní jezero (Pyramid Lake) 46, 244, 407.
 Pyramid Peak 248.
- Qualla (ind. res.) 373.
 Qu' Appelle 172.
 Guatemala 66.
 Quatemozina 11.
 Quatre Fourches River 177.
 Quebec (mesto) 16, 116, 118, 121, 123, 125, 143, 145, 146, 313.
 — (provincie) 85, 120, 123, 126, 127, 131, 142, 145, 525.
 Queens 337.
 Quelph 156, 168.
 Queretaro (mesto) 463, 499, 509, 529.
 — (stát) 479, 488, 496, 499, 501, 509, 529.
 Quesnelle (řeka) 182.
 Quinault (ind. res.) 434.
 Quincy 302, 360, 422.
 Quinn River 405.
 Quintana Roo 498, 499, 501, 502.
 of Quinte Bay 156, 168.
 Quirra 18.
 Quoddy Head 210.
- Rabun Bald 217.
 Race, mys 132.
 Racine 365.
 Rae John 22, 29, 92, 202.
 Raetův poloostrov viz Boothia Felix.
 Rainier, Mount — 252, 253, 431.
 Rainy Lake 126, 365.
 Rainy River 111, 169, 365.
 Raleigh Walter 14, 309.
- Raleigh 350.
 Ralstonská poušť 405.
 Ramah 136, 198.
 Rapids 160.
 Rappahannock 214.
 Rasinussen 92, 93.
 Rathdrum 408.
 Rattlesnakeské pásmo 233.
 Ratzel Fr. 25, 68.
 Raudi Erik (Rudý Erich) 7, 88.
 Rawhide 405.
 Rawlins 387.
 Ray, mys 132, 134.
 Raymbault 16.
 Reah Bay 257.
 Real del Monte 496, 508.
 Red Bluff 422.
 Red Deer River 174.
 — Desert 387.
 Redding 422.
 Red Lake 366.
 — Mountains 395.
 Redoubt 439.
 Red River 23, 61, 115, 127, 169, 193, 226, 354, 375, 377, 382.
 — Rock (osada) 380.
 — — Mountains 235.
 Redwood City 419.
 Redwoodští Indiáni viz Hu-paští I.
 Ree Creekské údolí 219.
 — Point 385.
 Prince Regenta průliv 202.
 Regina 173.
 Regla 508.
 Reglaský vodopád 455.
 Reilly O. 375.
 Reno 405.
 Rensselaer (zátoka) 204.
 Republican River 70, 363, 368.
 Repulse Bay 194, 203, 204.
 Resolution 13, 31, 40.
 Restigouche River 140.
 Revilla-Gigedony ostrovy 11, 41, 500, 523.
 Rhode Island 33, 78, 310, 311, 318, 325, 328, 334, 527.
 Ribault 12.
 Rideau 145.
 — Canal 130.
 — River 148.
 Riding Mountains 169.
 Riehl Louis 120.
 Rigaud, Mount 143.
 Rigolet 136.
 Richardson 21, 23.
 Richelieu 118.
 Richelieuova řeka 130.

- Richmond 34, 80, 214, 219, 271, 307, 321, 337, 349.
 Richmondská pole 137.
 Ring Clarence 252.
 Ringnesa Amunda země 40.
 — Ellefa země 40, 201.
 Rink 90.
 Rio Tontoský kaňon 238.
 Ritenbenk 109, 524.
 Ritter Karel 27.
 —, Mt. — 248.
 Riverside 421.
 Roan 218.
 Roanoke 14, 213, 214, 350.
 Robesonův průliv 110, 202, 203.
 Robson Peak 176, 179, 182.
 Roca Negra 38.
 — Partida 523.
 Rockefellerův institut 287.
 Rockford 360.
 Rock Island 360.
 — River 360, 365.
 Rocky Mount (místo) 214.
 — Mountains v. Skalisté hory.
 Rocoon Mountain 373.
 v. Rodt Cäcilie 512, 530.
 Rogers H. D. 217.
 — W. B. 217.
 —, Mount — 218.
 Rogerův průsmyk 180.
 Rogue River 429.
 Roche Percée 170.
 Rocher River 177.
 Rochester 342.
 Romanzow-Mountains 444.
 Roosevelt 322, 323.
 Rosalia Peak 231.
 Rosario 516.
 Rosebud (ind. res.) 370.
 Roseburg 429.
 Ross James Clark 21.
 — John 21, 202.
 Rossland 186.
 Royal Mount 143.
 Rosthern 173.
 Round Vall (ind. res.) 425.
 Rouge 145.
 Rowé's Welcome 29.
 Ruge Sophus 9.
 Rupert House 30, 199.
 — River 30.
 Russell Israel K. 19, 25, 250, 436, 437, 438.
 Russian River 255.
 Rutland 297, 332.
 sv. Růženy ostrov 39.
 Ryberg 103.
 Rybí řeka Velká 22, 48, 178, 190, 194.
 Rybí Velké řeky půlостrov v Boothia Felix.
 Ryder 99, 100.
 Rye-Beach 332.
 Sabinas, Lago 378.
 Sabine (badatel) 21, 90.
 — (ostrov) 99.
 — Sabine River 377.
 mys Sable, 34, 139.
 Saco R. 332.
 Sacramento Mountains 229.
 — (město) 255, 257, 415.
 — (řeka) 251, 255, 257, 410, 414.
 Sacsové 73.
 Saginaw (město) 297.
 — (řeka) 364.
 Saginawský záliv 154, 364.
 Saglek Bay 136.
 Saglefský ostrov 31.
 Sagoskin 25.
 Saguenay 116, 118, 143, 144, 145.
 Sachalin 7.
 Salado, Rio — 454, 513.
 Salegua 84.
 Salamanka 476.
 Salem 332, 334.
 Salema 429.
 Salina 228.
 Salina Cruz 36, 497, 520.
 de Salina Cruz Bay 456.
 Salinas (město) 420.
 — (řeka) 255, 420.
 Salisbury 30.
 Sallisaw 379.
 Salmon (řeka) 187, 408.
 — River Mountains, 235, 407, 408.
 Salmonský vodopád 247.
 Saltillo 453, 466, 500, 513, 529.
 Salt Lake (Salton Sea) 243.
 — — City 5C, 244, 401, 402.
 Salto (vodopád) 455.
 Salton (město) 421.
 Saltonské jezero 415, 421.
 Salt Plain Mountains 240.
 — River 396.
 Salvador 468.
 Samueové 479.
 San Andreas de Tuxilla 505.
 — Antonio (město) 278, 378, 460, 522.
 — — (mys) 35.
 — Benedicto 523.
 — Benito 521.
 — Bernardino (město) 421, 422.
 San Bernardino Range 230, 245, 254, 410, 414.
 — Blas 25, 456, 457, 523.
 — Bonaventura 258.
 — Clemente (ostrov) 39, 256, 421.
 — Cristobal 521.
 — Diégo (město) 18, 39, 257, 308, 421.
 — — (řeka) 499.
 — — Bay 421.
 Sandusky (město) 152, 358.
 — (řeka) 155.
 Sandwichovo souostroví viz Havajské.
 Sandwichův záliv 31, 136.
 Sandy Hook 340.
 San Esteban (ostrov) 38, 459.
 — Eugenio (mys) 459.
 — Felipe 510, 513.
 — Fernando 258.
 de San Fernando, Rio — 454.
 Sanford, Mount — 438.
 San Francisco 12, 18, 39, 46, 50, 257, 278, 307, 308, 338, 409, 411, 415.
 — — Mountains 230, 238, 395.
 — Gabriel 257.
 Sanyamon 360.
 San Gorgonio (místo) 422.
 — — Pass (průsmyk) 256.
 — —, Mount — 422.
 Sangre de Christo Range 231, 390.
 San Jacinto Mountains 230, 254, 422.
 — Joaquin River 248, 255, 410, 414.
 — José 36, 419, 420, 459, 522.
 — — del Cabo 460.
 — Juan (město) 391.
 — — (ostrov) 255.
 — — Bautista (město) 499, 502, 529.
 — — de Fuca Bay (průliv) 39, 111, 433.
 — — del Rio 509.
 — Juanito 457.
 Jnan Mountains 232, 233, 392.
 — — River 401.
 — Lorenzo (město) 418, 420.
 — — (ostrov) 38, 459.
 — Luis Obispo 420.
 — — Park 231.
 — — Potosi (město) 453, 454, 466, 479, 496, 500, 512, 529.
 — — Potosi (stát) 472, 479, 495, 496, 500, 501, 512, 529.

- San Luis Rey 421.
 — Lukas 522.
 — Marcos (ostrov) 459.
 — Mateo 421.
 — Miguel (město) 510.
 — — (ostrov) 255.
 Sannakský jesep 439.
 San Nicolas (ostrov) 256, 421.
 — Pablo (záliv) 414.
 — Pedro 420, 514.
 — Quintínská zátoka 459.
 — Rafael (město) 418.
 — — Mountains 255.
 — Salvador (ostrov) viz Watlingův ostrov.
 Santa Anna (generál) 487.
 — — (město) 421.
 — — Mountains 254.
 — — River 259.
 — Barbara (město) 420.
 — — (ostrov) 256, 257, 258, 421.
 — Catalina (hora) 459.
 — — (ostrov) 39, 256, 421, 459.
 — Clara (město) 258, 392, 415.
 — — (feka) 419, 420.
 — Cruz (místo) 419, 420.
 — — (ostrov) 255, 421, 459.
 — — Rio — 83.
 — Fé 19, 50, 240, 278, 320, 382, 392.
 — Inez 258.
 — — Mountains 254.
 — Lucia (město) 420.
 — — Bay 456.
 — — Mountains 255.
 — Maria, Rio — 512.
 de Santa Maria laguna 457.
 Santa Monica (místo) 421.
 — — Mountains 258.
 — Paula 420.
 — Rosa (město) 421.
 — — (ostrov) 255.
 — Rosalia (město) 461, 515, 522.
 — Susana 419.
 Santee 214.
 Santiago 11.
 — de Tuxtla 471.
 — Pic 459.
 Santo Domingo 322.
 — Antonio (město, 392).
 — River 377.
 Sanwatchské pásmo 232.
 Sapper 25.
 Sargent 59.
 Sarnia 84.
 Saskačevan (territ.) 119, 120, 131, 169, 170, 173, 525.
 Saskačevan (jezero) 169.
 — (feka) 169, 193.
 — Jižní 169, 178.
 — Severní 21, 48, 61, 115, 169, 175, 178.
 Saskatoon 173.
 Saugusský průsmyk 419.
 Sault (de) Ste Marie (průliv) 154, 167, 221, 355, 364.
 Sausalito 418.
 Savannah (město) 17, 34, 80, 351.
 — River 214, 351.
 Saveryská planina 232.
 Sawatch Range 390.
 Sawtooth 408.
 — Mountains 407, 408.
 Say 19.
 Saybrook 15.
 Sayula 517.
 Scaly, Mount — 217.
 Scobel 7, 136, 327, 390, 502, 530.
 Scoresby (badatel) 90.
 Scoresbyova zátoka 99.
 Scoresbyův sund 90, 94.
 Scott 320.
 — Mountains 255.
 Scranton 286, 336, 346.
 Sea Side 429.
 Seattle 257, 427, 432, 433.
 Sedalia 231.
 Seguin 433.
 Selišové 74.
 Selkirk 172, 194.
 Selkirské hory 113, 180.
 Selma 374.
 Selwyn Alfred R. 23.
 — Mount 180.
 Semiahmooský záliv 111.
 Semidiský jesep 439.
 Seminoeské pásmo 233.
 Seminole (osada) 380.
 Seminolové 73, 379, 380.
 Serdce Kameno (mys) 26.
 Serpent Mount 274.
 Serra Junipero 18.
 Selon-Karr 25.
 Severin 89.
 Severn (feka) 30, 193.
 Severní park 63, 231.
 — státy 500.
 Sevier Lake 401.
 — — Desert 242.
 Sevierské jezero 244.
 Sewardův ledovec 437, 443.
 — půlostrov 25, 441, 444, 448.
 Shasta, Mount — 59, 248, 251, 414.
 Shavaneganský vodopád 145.
 Shawnieové 73.
 Sheawitzská planina 238.
 Sheboygan 365.
 Sheep Creek 174.
 —, Mount — 180, 181.
 Shelby 385.
 Shendoanské údolí 220.
 Sherman Peak 253.
 Shippigan 141.
 Shishaldin 439.
 Shiwiťská plošina 395.
 Shoalwater Bay 433.
 Shoshone Lake 235, 387.
 Shoshonové 69, 75, 407, 409.
 Shoshon River 408.
 Shoshonská rezervace 388.
 Shoshonské vodopády 247.
 Shoschone (město) 408.
 Shreveport 377.
 Shumaginův jesep 439.
 Shushitna 438, 441, 448.
 Scherzer Karel 20.
 Schimper W. 116.
 Schmeil Otto 372.
 Schouten 12.
 Schrader F. K. 25, 435.
 Schroon Lake 216.
 Schuykill 214.
 Schwatka 23, 25, 48, 203.
 Siberia 419.
 Sidney 369.
 Sierra Blanca 230, 392.
 — de Coma 453.
 — de Jerez 455.
 — — la Candela 455.
 Sierra de la Paila 453.
 — — — Silla 453.
 — del Carmen 453.
 — — Monte Diablo 255, 414.
 — de los Angeles 453.
 — — Nayarit 455.
 — — Picachos 453.
 — — San Carlos 453.
 — — — Francisco 455.
 — — — Marcos 453.
 — — — Martin 453.
 — — — Pedro 453.
 — — — Vicente 453.
 — — Tamaulipas 453, 454.
 — Gorda 453, 454.
 — Guadalupe 507.
 — Madalena 392.
 — Madre 392, 461, 472.
 — — Occidental (Západní) 455, 461, 463, 517.
 Sierra Madre Oriental (Východní) 453, 461, 463, 479, 513, 514.
 Sierra Madre Plateau 240.

- Sierra Mojada 513, 514.
— Metatas 455.
— Nevada 59, 247, 254, 256, 409, 411, 412, 414.
Sierra Tarahumare 455.
— Verde 455.
Sihuatanejo 504, 519.
Sihuatanejská zátoka 457.
Silao 510.
Silver City 392.
— Lake 244.
Simcoeské jezero 151, 154.
Simmons M. T. 427.
Simpson Ch. T. 67.
Simpsonova úžina 22, 29, 203.
de Sinaloa, Río 457.
Sinaloa (řeka) 516.
— (stát) 456, 479, 496, 500, 516, 529.
Sioux City 367, 369.
— Falls 370.
Siouxové (Dakotové) 75, 369, 379.
Sisal 501.
Siskiyou Mountains (Siskiyou ská vysočina) 254, 255, 429.
Sitka 46, 47, 50, 258, 435, 448.
Siuslau (řeka) 429.
Skagway 187, 441, 442, 443, 447, 448.
Skalisté hory 3, 19, 42, 58, 113, 114, 118, 128, 170, 179, 229.
Skalistých hor území 131, 179, 525.
Skeena 125, 181, 182.
Skidegatský průliv 183.
Skomekan, Mount — 431.
Skrálingové 8.
Sleeperovy ostrovy 30.
Slocan (město) 186.
Slocanské jezero 180.
S. Marcial 392.
Smith Joe 402.
— John 15.
Smithfield 214.
Smithson 285.
Smithsonian Institution 20, 64, 285.
Smithův průliv 90, 91, 94, 99, 202.
Smoky Hill River 368.
— Peak 180.
— River 176.
— — Pass 180.
údolí Smrti 48.
Snake (hora) 218.
— (řeka) 19, 235, 246, 387, 407, 408, 431.
Snohomish 432.
Snoqualmieské vodopády 433.
Snow Mountains 385.
Sobí jezero 62, 176.
— pohorí 178.
Soconusco (hora) 521.
— (město) 471, 521.
Socorro 392, 523.
de Soissons hrabě 118.
Sokolowsky 68, 530.
Solidad 420.
Solis 12.
Sombrerete 512.
Sonoma 415, 424.
Sonora (město) 422.
— (řeka) 515.
— (stát) 472, 495, 496, 498, 500, 515, 529.
Sonorský průsmyk 248.
Sooke River 183.
de Soto Fernando 12.
Soto la Marina, Río — 454
Soulanges-Canal 130.
Souris River 170, 172.
Southampton (ostrov) 28, 29, 40.
Southampton Jižní v. Coats.
South Bend (Southend) 359, 433.
South Fork (of cheyenne River) 235, 387.
South Fork of Platte River 390.
South Manchester 307.
— Mountains 218.
S. Pablo (zátoka) 39.
Spanish Peak 231, 248.
Sparrow-Point 306.
S. Pedro 36.
Spencerův mys 182.
Spojané státy americké 83, 84, 85, 87, 209, 524.
Spokane (ind. res.) 434.
— (město) 409, 431.
— River 247, 431.
Sprague 432.
Springfield 224, 298, 306, 307, 334, 358, 360, 368.
Springville 401.
Spurr J. E. 25, 435.
Stacked Plains 226.
Stadaconé 116.
Stamford 334.
Standing Rock (ind. reser.) 370.
sv. Stanislava řeka 250, 414
Stannton (řeka) 350.
Stansburg Howard 19.
— Island 401.
St. Anthony (město) 409.
St. Anthony'ské vodopády 225, 226, 366.
Staten Island 33, 340.
Státy Jihoatlantské 325, 326, 348.
— Jižní 318, 319, 320, 321, 325.
— Novoanglické 325, 328.
— Severní 318, 319, 320, 321, 325.
— Střední 325, 325, 353.
— Středoatlantské 326, 334.
— Tichomořské 327.
— Východní 325, 328.
— Západní 325, 327, 382.
St. Augustin (hora) 439.
— Augustine 278, 299, 348, 349, 352.
Staunton 213.
St. Catherine's 168.
— Clair (jezero) 152, 155, 156, 178, 364.
— — (průliv) 364.
— — (řeka) 155.
— Cloud 366.
— Croix (řeka) 84, 225, 365.
— Cunigonde 149.
— Davids (ostrov) 451.
— Diego 83.
Steelton 306.
Steilacoom 427.
Steller 64.
St. Marie (fjord) 138.
Steubenville 357.
Stevens Pass 254, 432.
Stewart 202.
— River 187.
St. Francis River 382.
— Georg (ostrov) 445.
— George Bay 133.
— Georges (ostrov) 451.
— — Harbor 451.
— Helena Mount 410, 431.
— Henri 149.
— Charles 116, 117, 146, 225.
— Ignace 154.
Stikine 182, 187.
Stillwater 365.
St. John (jezero) 144, 145, 196.
— — (město) 121, 140, 141, 179.
— — River (řeka) 84, 111, 140, 141, 213.
— Johns (město) 32, 110, 121, 132, 133, 134.
— — (řeka) 34, 352.
— Joseph (město) 368.
— — (ostrov) 154.
— — (řeka) 154, 359.
— Louis (město) 18, 48, 50,

51, 149, 227, 278, 297,
304, 307, 354, 355, 356, 367.
St. Luis (řeka) 153.
— Malo 10, 116.
— Mary Falls-Canal 130.
— Marys River 152, 153, 155.
— Maurice 145, 147.
— Michael 448.
Stockton 255, 418, 423.
Stone River 176.
Stoney 25.
Stony Creek 414.
St. Paul (město) 50, 225, 355,
365, 366.
— — (ostrov) 139, 145.
— Pierre 110, 136, 142.
Stratford 168.
Stratheona 171, 175, 200.
Strauss 392.
Strawberg Island (ostrov) 160.
Streator 360.
Strömfjord 109.
Strong's Knob 401.
Střední park 231.
Středozemní moře Americké
26.
Stříbrná zátoka 455.
St. Thérèse. Lac — 191.
— Thomas 168.
Stuart (jez.) 181, 184.
— (řeka) 182.
Sturgeon 153.
Stuyvesant 16.
Sudburg 165, 167.
Suess Edvard 30.
Sugar 154.
— Loaf 223.
Suchiate 84.
Suchima 448.
Sukkertoppen 109, 524.
Sultepec 506.
Suluské ostrovy 327.
Summer Lake 244.
Summerside 142.
Summerville 351.
Summit 250, 257.
Sun River 385.
Superior City 223, 307, 365.
Susquehanna 17, 213, 214,
267, 335.
— Východní 346.
— Západní 346.
Sussexské jezero 194.
Sutters Jan 415.
Sverdrup 92, 195.
Swanson Frank 188.
Sweet Waterské pásmo 233.
Swift Current 173.
Sydney 137.
Syracusa 342.

Šelechova průliv 438.
Šošonové viz Shoshonové.
Tabasco (stát) 471, 473, 479,
499, 500, 502, 529.
Tabatiéřská zátoka 196.
Table Rock 231.
Tacambaro 519.
Tacla (jezero) 181.
Tacoma (město) 427, 432.
— Pass 254.
Tacubaya 507.
Tadoussac 118.
Tahlequah 379.
Tahoe Lake 244, 250, 404.
Talapooša 216.
Talladegaské hory 214.
Taché, Lac — 191.
Tallahassee 352.
Tallapoosa River 373.
Tamaulipas (stát) 472, 495,
496, 499, 500, 505, 529.
Tamesí, Río — 454.
de Tamiagua (laguna) 36, 454.
Tampa 36, 352.
Tampaská zátoka 36, 352.
Tampico 25, 454, 497, 505.
de Tampico (laguna) 454.
Tamuín, Río — 454.
Tanaga 439.
Tanana Hills 438.
— River 187, 438.
Tancas 501.
de Tancitaro, Pico — 519.
Tanjoové 394.
Tanner J. L. 25.
Taos Range 392.
Tar (River) 214.
Tarahumarové 479.
Taraskové 479.
Tarifa Chiveta 36, 520.
Tarr 20, 325.
Tasco 462, 465.
Tascosa 377.
T'atchéní, Lac — 192.
Tatonduc River 187.
Taulumne (Tuolumne) River
423.
Taunton 306.
Tauriové 516.
Tawalus 216.
Taylor 320.
Taylor Bavard 425.
Taylor's Ridge 219.
Tebenkov 25.
Tecalí 463.
Tecoluitla (město) 505.
— Río — 454.
Tecomá 401.
Tecomseh 73.

Teguás 18.
Tehachipiský průsmyk 248,
256, 424.
Tehama 255, 422.
Tehuacan 454, 508.
Tehuantepec (město) 12, 26,
36, 462, 520.
— (řeka) 520.
Tehuantepecká sje 42.
— zátoka 37.
Tehuové 394.
Telmacan 462.
Temax 501.
Temiscaming (jezero) 142, 143,
145, 146.
Temže 328.
T-nanzingo 506.
Tennessee River 358, 370,
372.
Tennessee (stát) 220, 225, 326,
372, 527.
Tenochtitlan 11, 480.
Tenosique 502.
Tenoxquinové 479.
Teochiapaneové 479.
Teotihuacan 26.
Tepantitlan 519.
Tepehuanové 479.
Tepic (město) 500, 523, 529.
— (territ.) 470, 472, 473, 495,
496, 500, 501, 522, 526,
Teposcolula 521.
Tequisquiak, Río — 458.
de Terminos laguna (Termini-
nosská zátoka) 36, 502.
Terrapinské hory 214.
Terre Haute 359.
— Neuve 132.
Tesemen Lakes 408.
Teslin River 45, 441.
— Lake (jezero) 45, 182, 187,
448.
Tessinjarsuk 31.
Teton River 385.
Tetonské hory 233.
Texarkana 382.
Texas 60, 63, 64, 78, 83, 225,
319, 320, 325, 326, 371,
377, 479, 527.
Texcoco 456, 458, 484, 486,
501, 506, 507.
Tezcucanové 480.
Teziutlan 508.
Tezontle 461, 462.
Thaanne River 194.
Thames 156, 168.
Thank God 203.
The Dalles 428.
Thelon (řeka) 194.
Thetford 146.

- Thielmann 25.
Thompson David 184.
— (řeka) 182.
Thorfinn Karlsevne 8.
Thostein 8.
Thorwald 8.
Three Sisters 252.
Thunderpoint 153.
Thunderský záliv 153, 364.
Tiburon (město) 418.
— (mys) 26, 29, 37.
— (ostrov) 38, 457.
Ticul 463, 501.
Tihoo 483, 501.
Tichomořské Cordillery 230.
Tichomořské území viz území Skalistých hor.
Tillamook 429.
— Bay 429.
Tillman, Mount — 438.
Timbalier 36.
Timpano Peak 232.
Tinnové 193.
— Západní 74, 447.
Tintic 401.
Tiptohill 153.
Titicaca 4.
de Tlahualila laguna 457.
Tlapa 462.
Tlaxcala (hora) 461, 462.
— (město) 487, 499, 508, 529.
— (stát) 499, 501, 508, 529.
Tlaxiaco 521.
Tlilaské údolí 458.
Tlinkitové (Kološové) 74.
Tlinkity 40, 41.
Toccoa River 372.
Todos Santoská zátoka 459, 460.
Toledo 155, 223, 356, 357.
Toľtekové 72, 76, 480, 508.
Toluca 456, 466, 499, 501, 506, 529.
sv. Tomáš 36.
Tombigby River 214, 373.
Tomestone 242.
Tonala 502, 521.
Tonawanda 160.
Tongue River 385.
Topeka 228, 368.
Topham E. 25.
— W. H. 25.
Topo Chico 513.
Tordrillo Mountains 438.
Torey's Peak 231.
Toro 39.
Toronto 46, 121, 156, 167, 168.
Torreon 514.
Tortuga (ostrov) 459.
Tortugas Keys (Tortugasové ostrovy) 35.
Totonakové 479.
Touchet River 431.
Tower Falls 233.
Trembleur (jezero) 181.
Trenton 214, 307, 346.
Tres Picos 521.
Três Virgines (mys) 458.
Triangulos Keys 464.
Trinchera Peak 231.
Trinidad 7, 9, 66.
Trinity (záliv) 132.
— Mountains 255, 256, 412.
— River 377.
Trois Rivières 147.
Troy 213, 297, 306, 342.
Truckeeský průsmyk 248, 256, 415.
Truchas 392.
Truro 137.
Tucson 395.
Tula (město) 480, 508.
— Rio de — 458.
Tulare (město) 424.
Tulareské jezero 249, 255, 414.
Tule (řeka) 250.
— River (ind. res.) 425.
Tulerosaské horstvo 240.
Tule Lake 244.
Tulsa 380.
Tumwater 427.
Turneňe (ostrov) 36.
Turnerův průsmyk 410, 419.
Tuskahoma (osada) 380.
Tuskegee 282.
Tutuila 329, 327.
Tuxpan (město) 466, 505.
de Tuxpan, Rio — 454.
Tuxila (Gutierrez) 36, 456, 461, 462, 500, 521, 529.
Twillingate 134.
Two Butte Creek 390.
Tyonek 448.
Tyrell 23, 170, 190, 191.
Uinkaretská planina 238.
Uinta Mountains 232, 401, 404.
— (ind. res.) 404.
de Ulloa Francisco 11.
Umanak viz Omenak.
Umatilla 408, 428.
Umatillská rezervace 429.
Umivik 92.
Umnak (ostrov) 439.
Umpqua (řeka) 252, 410.
Unoka Mountains 218.
Unalaklik 448.
Unaljaška (místo) 449.
— (ostrov) 439, 443.
Uncomphagre Peak 232.
Ungava Bay 29, 31, 111.
— (territ.) 120, 131, 189, 195, 525.
— (řeka) 195.
Ungavský záliv 196, 197.
Unie viz Spojené státy.
Unijské jezero 433.
Unimak (ostrov) 439.
Union (tvrz) 385.
Opervivik 92, 98, 109, 524.
Upham Warren 114.
Upper Arrow Lake 180.
— Seal Lake 196.
Urez 516.
Uruapan 519.
Usumacinta, Rio — 84, 455, 502.
Utah 47, 48, 327, 394, 401, 527.
Utahské jezero 19, 232, 244, 401.
Ute (řeka) 233.
Uteové 75, 391, 404.
Ute Pass 391.
Utica 342.
Utrechtský mir 118.
Uvada 401.
Uxmal 26, 479, 501.
de Vaca Cabeza 12.
Vakašanové 74.
Valdes 448.
Valladolid 501, 519.
Vallejo 418.
Vancouver G. 18, 253, 258, 411.
— (město) 39, 181, 184, 186, 433.
Vancouver Mount — 436.
Vancouverův ostrov 18, 23, 39, 41, 111, 182, 183, 184, 186, 527.
sv. Vavřinec ostrov 40, 41, 441, 443, 528.
sv. Vavřince pětaje 130.
— řeka 3, 10, 16, 23, 50, 61, 111, 114, 130, 136, 142, 143, 302.
Vavřinecká nížina 112, 143.
— pánev 142.
— planina 190.
Vavřinecké území 131, 142, 525.
de Velasco Luis 506.
Velasquez Diego 11, 483.
Veliká Bermuda 450.
— jezera 45, 50, 117, 118, 124, 130, 148, 151.

- Velikých jezer území 131, 150, 525
 Velká pánev (Great Basin) 50, 243, 419.
 — řeka 142.
 Velké Solné jezero 19, 46, 232, 244, 401.
 Vera Cruz (jezero) 320.
 — — (město) 11, 36, 46, 48, 464, 465, 466, 470, 473, 497, 502, 503.
 Vera Cruz (stát) 472, 479, 495, 499, 500, 502, 529.
 Veracruzský záliv viz Campechský záliv.
 Verazzano Giovanni 10.
 Verde, Rio — 242, 446, 510, 512.
 Verdi (město) 415.
 Verendrye 17.
 Vermillion 36.
 Vermont 310, 318, 325, 328, 332, 527.
 Vernalský vodopád 250.
 Vernon, Mount — 348.
 Vespucci Amerigo 13.
 Vesterbygd 89, 93, 103.
 Victoria (Brits. Columbie) 121, 129, 186.
 — (Mexiko) 499, 505.
 Viktoriina země 28, 40, 401.
 Viktoriin průliv 28.
 Vicksburg 374.
 Vieques 327.
 Viesca laguna 457.
 Vikingové 7, 9, 89.
 Viktoria thora) 183.
 krále Viléma země (ostrov) 22, 23, 29, 40, 201, 202, 203, 525.
 krále Viléma I. země 90.
 Villa Alta 521.
 Ville Marie 118.
 Vinita 224, 379.
 Vinland 8.
 Virden 172.
 Virgines viz Panenské ostr.
 Virginia 59, 79, 271, 320, 321, 324, 326, 349, 527.
 Virginia City 384, 405.
 — Východní 56.
 — Západní 225, 326, 355, 356, 527.
 Virginský kaňon 238.
 Virchow 68, 73.
 Volcan de Colima 456.
 Volcan Springs 48.
 Volney K. P. 46.
 Vraní Indiáni viz Growové.
 Vševidov (hora) 439.
 mys Východní (asijský) 2.
- Wabasch (řeka) 359.
 Wabiscav River 176.
 Waco 379.
 Wacoyové 76.
 Wadena 366.
 Wagerova zátoka 28, 194.
 Wagner H. 45.
 — Moric 20.
 Wahsatch Mountains 232, 401.
 Walcott Ch. 19, 43, 239.
 Waldheim 173.
 Waldseemüller Martin 12.
 prince Walesského mys 2, 7, 28, 37.
 prince Walesského ostrov 39.
 — — země 40, 201, 525.
 Walker Lake 244, 405, 407.
 — River 405.
 Wallace 62.
 Walla-Walla 434.
 Walloe 90.
 Wallula 428.
 Walter 23.
 Waltham 331, 334.
 Wapella 173.
 Ward, L. F. 54.
 Warming 101.
 Warm Spring (ind. res.) 429.
 Warren G. K. 19.
 Warrior River 373.
 Warwick hrabě 13.
 Washakie 388.
 Washington Jiří 228, 313, 315, 316, 317.
 — (město) 34, 48, 80, 213, 214, 219, 286, 298, 299, 308, 321, 347, 409.
 —, Mount — 50, 216, 328.
 — (stát) 119, 259, 327, 412, 430, 527.
 Washingtonovo jezero 433.
 Washita (osada) 380.
 — River 382.
 Washitaská skupina 223.
 Washoe Ferry 408.
 Waterbury 334.
 Wateree 214.
 Watertown 343.
 Watkins Glen 343.
 Watlingův ostrov 9.
 Watta, Mount — 180.
 Wawona 426.
 Waymouth Jiří 14.
 Weare Tanana 449.
 Weaverville 257.
 Weber River 244, 401.
 Weiser Konrád 17.
 Weldon 214.
 Weldonské vodopády 214.
- Wellandský průplav (Welland Canal) 130, 156, 165, 168.
 Wellingtonův sund 22.
 Wenatchee 247, 253, 431.
 Westmount 149.
 West Point 308.
 West Triangles 36.
 Westwood 408.
 Wetumka 380.
 Wewaka 380.
 Wheeler Jiří M. 19.
 Wheeling 337, 356.
 Whipple 276.
 Whirlpool 160, 161.
 White Earth (ind. rezerv.) 367.
 Whitehorse 187, 441, 445, 447.
 Whitehorské pětéře 187.
 Whitehorský průsmyk 187.
 White Mount 396.
 — Mounts v. Bílé hory 328.
 — Pass 447.
 — River 187, 224, 369, 382, 405.
 Whiteside 217.
 Whiteský průsmyk 438.
 Whitestone 341.
 White Sulphur Springs 356.
 — Top 218.
 Whitney (badatel) 250.
 — Eli 318.
 —, Mount — 244, 414.
 Whittle (mys) 196.
 White Bay 133.
 Whitefishbay 153.
 Whitemouth 172.
 White River 70, 414.
 Whitney (badatel) 42.
 —, Mount — 248.
 Wholdiah Lake 194.
 Whympen 92, 412, 448.
 Wiatchewan 144, 145.
 z Wiedu prince 20.
 Wichita 369.
 — Falls 379.
 Wichitaské hory 223, 381.
 Wilcox 24.
 Wilde prof. 13.
 Wild Rossepass 240.
 Wikesbarre 336, 346.
 Willamette River 252, 255, 411, 428, 429.
 prince Williama Sund (průliv) 40, 437, 441, 448.
 Williams J. L. 20.
 — (řeka) 233.
 Williamson 252.
 Williamsport 346.
 Willimantic 306.
 Wilmington 15, 80, 306, 307, 347, 350.

- Wilson James 317.
 —, Mount — 232.
 Wind River (ind. res.) 409.
 — — Mountains 19, 233.
 Windsor 15, 167.
 Winnebago (jezero) 154, 365.
 Winnemucca (místo) 405.
 — Lake 244.
 Winnibigoshis Lake 225, 366.
 Winnipeg (město) 46, 50, 123,
 124, 125, 129, 169, 170,
 171, 172, 200.
 — (řeka) 169, 193.
 Winnipegosis Lake (jezero)
 115, 169, 528.
 Winnipežské jezero 23, 169,
 528.
 Winona 366.
 Wisconsin (řeka) 225, 365.
 — (stát) 55, 78, 222, 225, 326,
 365, 527.
 Wisconsinská prairie 58.
 Wislizenus 19.
 Withitové 76.
 Wizard 430.
 Woburn 334.
 Woldaia Lake 194.
 Wolfe 118, 313.
 Wollastonova země 28, 201.
 Wollastonské jezero 176.
 Wolseley 120.
 Wolstenholmův mys 30, 196.
 Wood Alfonso 252.
 — Mountains 169.
 of the Woods Lake 23, 84,
 111, 126, 169.
 Woolf 25.
 Woonsocket 334.
 Worcestr 306, 334.
 Wrangel Ferdinand 25
 —, Mount — 438.
 — Mountains 438.
 — (místo) 448.
 Wyandotte 368.
 Wyandottové 73, 274.
 Wyerská jeskyně 220.
 Wyeth N. J. 427.
 Wyoming (stát) 63, 327, 384,
 386, 527.
 — Range (hory) 232, 233.
 de Xaltocan (jezero) 456, 458.
 Xico (jezero) 456.
 Xicotencall 483.
 Xinantecall 456.
 Xochicalco 479, 501.
 Xoehimilco (jezero) 458, 507.
 — (město) 507.
 Xul 463.
 Yadkin 17.
 Yakima 253, 431.
 — (ind. res.) 434.
 Yakutat Bay 40, 437.
 Yale (hora) 232.
 — (město) 182.
 Yamhill River 429.
 Yarmouth 8, 139.
 Yaqui, Rio — 457.
 Yaquina 429.
 Yaquiové 479, 516.
 Yellow Head Pas 179, 181, 182.
 Yellow-Knife River 190.
 — Mountains 218.
 Yellowstone River 19, 70, 233,
 234, 383, 385, 387, 389.
 Yellowstonské jezero 233, 235,
 387, 389.
 Yellowstoneký kaňon 236, 389.
 Yellowstoneký park 63, 64,
 233, 386, 388.
 Yonkers 341.
 York (mys) 91, 92, 101, 103.
 — Factory 129, 193.
 Yosemite (údolí) 248, 249, 426.
 Yosemiteký vodopád 250.
 Youngstown 160, 358.
 Younts Peak 233.
 Yreka 422.
 Yuba River 416, 422.
 Yucatan (půlostrov) 36, 53,
 463, 467, 472, 474, 479,
 501, 527.
 Yucatan (stát) 479, 499, 500,
 501, 529.
 Yucatanský průliv 11, 35.
 Yuma 396.
 Yumové 75, 479.
 Zacatecas (město) 463, 466,
 487, 500, 511, 529.
 Zacatecas (stát) 495, 496, 500,
 501, 511, 529.
 Zacatula 11, 519.
 Zacoalco 517.
 Zapato 39.
 Zapotekové 479, 521.
 Zaragoza (generál) 487.
 Zeisberger David 17.
 Zelené hory 215, 216, 331.
 Zempoaltepec 456, 461.
 Zitacuaro 519.
 Zlatá brána kalifornská 39,
 41, 411, 415.
 Zlaté hory 113, 179, 180.
 Zoar 136.
 Zumpango 458, 507.
 Zuñi (kmen ind.) 75, 394.
 — Mountains viz Sierra Madre.

Omyly tiskové.

Na str.	11. v řádce	22. shora	čti r. 1518 místo 1519.
21.	"	15.	" " na ostrovy, nyní Parryovy zvané.
22.	"	7. zdola	a jinde čti Mc Clintock místo Mc Ellintock.
26.	"	8.	" Uxmalu místo Ucmalu.
40.	"	18.	" čti Pribilovovy místo Pribilovy.
46.	"	8.	" a všude jinde čti Vera Cruz místo Veracruz.
56.	"	9.	" čti Picea místo Piea.
58.	"	10.	" " Quercus místo Quereus.
62.	"	21. shora	" původního místo průvodního.
70.	"	9. zdola	a všude čti Komanchu místo Komančů.
76.	"	1.	" " Pawiy místo Pawii.
83.	"	8.	" čti Santa " Cruz místo Santa Gruz.
89.	"	22. shora	" Skot místo Schoutten.
114.	"	17.	" Upham místo Uphan.
154.	"	21.	" Mackinac místo Mackinac.
159.	"	2.	" Petrolea " Petroea.
175.	"	19.	" Strathcon " Strathcona.
180.	"	17.	" Hachiky " Kachiky.
181.	"	7.	" a jinde čti Inletu místo luletu.
186.	"	20. zdola	čti průlivu místo zálivu.
201.	"	19.	" Ostrov prince Patrika místo Ostrovy.
203.	"	21. shora	" průliv Simpsonův místo průplav
210.	"	5. zdola	" 9,403 970 km ² místo 9,403.470 km ² .
212.	"	7.	" J. V. Daneš místo H. Daneš.
225.	"	4.	" a všude jinde čti Oklahoma místo Oklohama.
231.	"	5. shora	čti dosahujících skoro výše alpského M.
250.	"	16.	" Kings Riverem místo Rings Riverem.
252.	"	v příloze	" Rooster Rock při Columbiu v Arizoně.
258.	"	18. a jinde	čti na ostrově Baranovově.
306.	"	1. zdola	čti Willimanticu místo Willimaunticu.
325.	"	6.	" " Vermont místo Wermout
357.	"	6. shora	" Muskingumu místo Musku.
381.	"	10. zdola	" Athapasky místo Athapasy.
405.	"	16.	" " k jezeru Owenovu místo Owensovu.
406.	"	27.	" " Meyers.
408.	"	3.	" " Boisé City místo Boisé Bity.
411.	"	7.	" " Vancouver " Vancouvír.
421.	"	15.	" " 36 km ² místo 36 km ² .
432.	"	11.	" " Tacomy " Tacony.
439.	"	14. shora	" chrčila místo chrlii.
456.	"	17.	" " Xaitocan místo Xaltican.
458.	"	8.	" " Xochimilco místo Xochilmico.
459.	"	1. zdola	" v zátoce místo v zálivě.
479.	"	25.	" v Jalisco " v Galisco.
479.	"	19.	" v Sinaloi " v Sinalpě.
487.	"	13.	" spojili se " spojily se.
487.	"	2.	" " neuznali ho místo neuznali jej.