

247

PROSTĚJOV A OKOLÍ.

PODÁVÁ

FRANT. FAKTOR.



V PRAZE.

NÁKLADEM VLASTNÍM. — TISKEM F. ŠIMÁČKA.

1899.

PROSTĚJOV A OKOLÍ.

PODÁVÁ

FRANT. FAKTOR.



V PRAZE.

NÁKLADEM VLASTNÍM. — TISKEM F. ŠIMÁČKA.

1899.

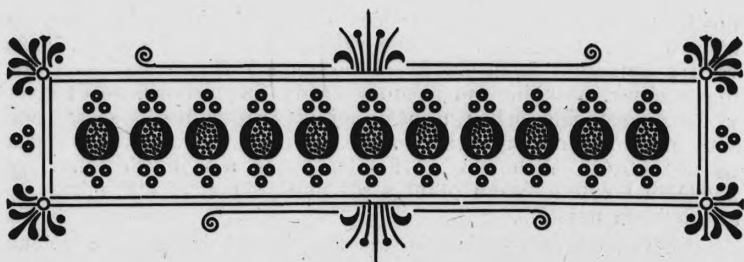

Jedním z nejzajímavějších měst moravských jest Prostějov. Už v 16. století rozléhá se jméno Prostějova po vši české vlasti, neboť odtud vycházejí knihy, které nalézají pilných a vděčných čtenářů všude, kde ozývá se hlahol český. Ve válce třicetileté utrpěl Prostějov nesmírně; byl zpustošen, vypálen a zdrancován, a také válka sedmiletá připravila mu hrozné chvíle. Sotva že se město trochu vzpamatovalo, již zase nekonečné přívaly vojskúčastněných francouzských válek hospodařily nevázaným způsobem na Prostějovsku, vykořisťujíce bohatství krajiny zdejší měrou vrchovatou. Pohromy všeho druhu staly se údělem obyvatelstvu, které vynikalo vzděláním a bylo podporovatelem pokroku. Posléz i to nejdražší dědictví po otcích, jazyk český, ustoupiti musel zavedení němčiny. Trvalo to dlouho, nežli domohl se zase práva ve svém kraji, nežli zaujal místo, které mu přináleželo. Neustálé boje, vedené o zavedení češtiny do správy obecní a o pozdvížení jazyka českého v Prostějově vůbec, obrátily na se pozornost všeho českého lidu. Konečně snaha vlastenců prostějovských korunována výsledkem příznivým. Ze srdcí všech Čechů blahopráno městu, které domohlo se čestného postavení v řadě měst českých.

Nejen dějiny ale i obyvatelstvo města a celého okolí dovede poutati návštěvovatele. Vzpomeňte si jenom na představu, kterou máme o Hanácích. Prostějov pak leží v kraji Hanáků, kteří jsou nám tak sympatickými. V jich mluvě a jednání najdeme mnoho zvláštností, jež nás překvapují, obveselí, baví a zajímají. Čím déle seznamujete se s obyvatelstvem, tím více k němu lnete. Nejlépe z osobního přesvědčení a po delším pobytu v kraji Hanáků poznáte jich dobrou povahu.

Ať jest turista z povolání jazykozpytcem, nebo se rád prochází po rozlehlých rovinách, ve vonných lesích, patří na starožit-

nosti, umělecké stavby, vždy najde tu pro své působení a pro svou zábavu hojnost látky. V každém případě bude bohatě odměněn, že vážil podniknouti výlet do krajů požehnané Hané. Je-li kdo přítelem zábav, poskytne mu město v každý čas pobavení, neboť život v Prostějově sám sebou přináší hojnost rozmanitostí, které jsou s to navštěvovateli život zpříjemniti. O pohostění a pobyt netřeba se strachovati. V hotelu u Zlatého jelena a v jiných vyhoví se každému i vybranějšímu přání a při tom jsou ceny tak mírné, že až obdivem naplňují.

Z Prostějova na tři strany možno použití dráhy železné, čímž usnadněno značně vniknutí do okolí prostějovského. Velocipedista přesvědčí se o dobrých cestách mezi jednotlivými osadami, které mu dovolují konati pohodlné projížďky.

Abych širší veřejnost obeznámil se zvláštnostmi a znamenitostmi Prostějova i některých blízkých míst, hodlám na ně v krátkosti upozorniti, doufaje, že tím mnohý český turista bude vybídnut k návštěvě krajů moravských, v Čechách poměrně málo známých.

Prostějov, třetí město dle velikosti na Moravě, má 25.000 obyvatel. Skládá se z vlastního města, druhdy obehnaného hradbami, z nichž jen nepatrné zbytky dosud se udržely, a čtyř předměstí těsně k němu přiléhajících.

Z minulých dob zachovaly se tu některé starobylé památky, které obzvlášť navštěvovatele-stavitele dovedou poutati a zajímati.

Na náměstí Františka Josefa jest farní a děkanský chrám Povýšení sv. Kříže. Byl vystavěn r. 1522 v gotickém slohu od Českých Bratří. Požárem dne 27. dubna r. 1697 chrám mnoho utrpěl. Z původního kostela zachovalo se presbyterium a hlavní zdi lodi chrámové. Poněvadž však při požáru strop dovnitř kostela spadl, tak aby se při jeho opětovném zřízení zdi mohlo použiti, postaveny na vnitřní chrámové zdi pilíře, s nimiž souhlasí na zevnějšku staré pilíře gotické. Tím docílena značná pevnost zdiva, ke kterému strop přiklenut. Délka kostela měří 42 a šířka 11-5 m.

Oltář jest v kostele 10. Na hlavním oltáři postaveno jest na pěti sloupech klenutí, pokryté kopulí se sochami Boha Otce a Ducha svatého. Pod klenbou vztýčený kříž stával prý před kostelem. Při požáru výše zmíněném byl kříž od ohně ušetřen a po té pak do chrámu přenesen. Po stranách kříže stojí Panna Maria a svatý Jan Ev.

Pozornost v presbyteriu budí radní stolice, bohatě a vkusně vyřezávané, a dále kazatelna, umělecká to práce řezbářská.

V chrámové lodi u západního vchodu do kostela postaven ke zdi náhrobek Johanky z Kravař, majitelky Plumlova. Jak z dosud neúplně rozluštěného nápisu vysvítá, zemřela v pátek před nedělí judica r. 1497.

Věž chrámová jest 72 m vysoká. Ze čtyř zvonů na ní zavěšených jsou tři z r. 1698, 1726 a 1698 o váze 2286, 1714 a 1286 kg.

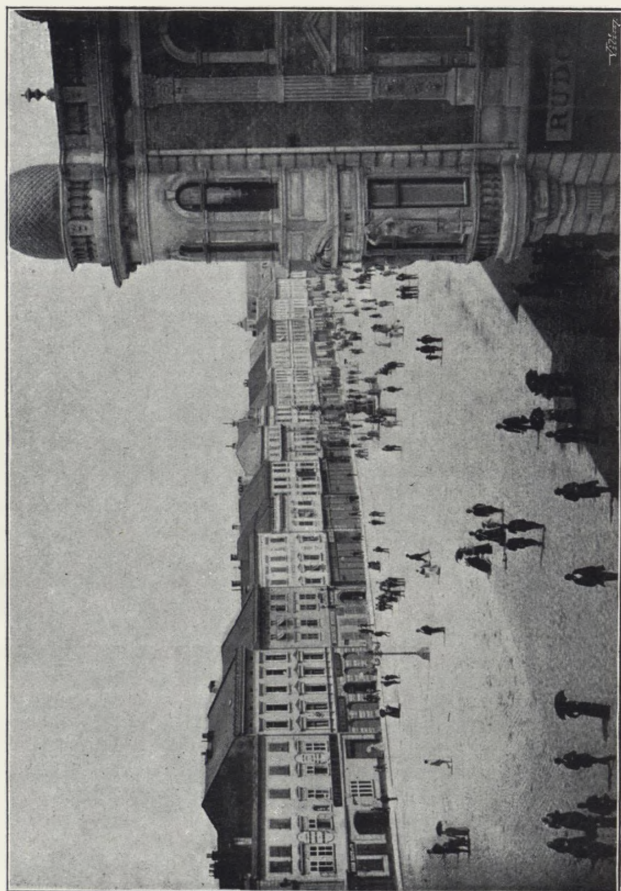

Náměstí Františka Josefa v Prostějově.

Ke kostelu přikládá se kaple Božího hrobu, v níž postaven oltář Panny Marie Lourdské. U hlavního vchodu kaple po obou stranách lze znamenati, že tu vedla chodba, která přecházela po levé straně do sakristie, v níž jest zachovalé gotické klenutí, a po pravé straně měla pokračování v křížové chodbě, jejíž zbytky možno dosud stopovati ve farní zahradě. Tyto stavby starožitné pozůstaly ze starožitného kláštera augustiniánského, jehož polohu ovšem nemožno dnes udáti. Klášter byl r. 1430 Husity vypálen a zrušen.

K farnímu domu přiléhá bývalá radnice, nyní okresní soud, jehož průčelí se starožitným schodištěm a vzácným portálem obráceno jest na náměstí Františka Josefa. Se stavbou počato r. 1520. Renesanční portál, bohatý ornamentikou, má nápis, který vypovídá, že byl zřízen za Jana z Pernštýna r. 1538.

Naproti okresnímu soudu stojí na druhé straně náměstí panský dům Pernštýnský, jehož portál zdoben jest znaky, allegoriemi a krásnými skupinami výjevů ze života. Z nápisu latinského v kamennou desku vytesaného vychází, že vzácný tento portál zhotoviti dal svým nákladem r. 1571 pan Vratislav z Pernštýna.

Nejpřednější okrasou náměstí jest kamenný sloup Panny Marie, který nejen svou značnou výškou, ale i provedením dojímá. Postaviti jej dal r. 1714 Karel Schellenberger.

Na náměstí Pernštýnském zaujímá severní stranu starý zámek, dříve majetek bývalých držitelů města, pánů z Kravař a z Pernštýna i knížat z Liechtensteina. Mohutná ta stavba patří záložně. V ní umístěny jsou zastavárna a v prvním poschodí bohaté sbírky musejní a průmyslové jednoty.

Před radnicí vypíná se vkusně provedená stavba c. k. poštovního úřadu, telegrafu a telefonu, která byla nákladem 109.000 zl. zbudována.

Nejstarší dům v městě jest dům „u černého orla“. Před vchodem jeho stojí dosud žudr. Silné zdi nasvědčují tomu, že to stavba velmi stará.

V Brněnské třídě jest bývalý klášter kapucínský, vystavěný r. 1756, ke kterému později přistavěn byl kostel. V r. 1784 klášter i kostel zrušen. Klášterní budovy po zrušení řádu postoupeny vojenskému eráru, který je držel do r. 1861, načež darovány obci.

Na hřbitově kostel sv. Petra připomíná se již r. 1474. Na hlavním oltáři zavěšen obraz, představující Vyvedení sv. Petra ze žaláře. Pod obrazem jest znamenitá dřevorezba Večeře Páně. U vchodu zasazený ve zdi dva náhrobní kameny, opatřené nápisy a letopočty z r. 1537 a 1530.

V nádražní třídě zbudován chrám sv. Jana Nep. s nemocnicí Milosrdných bratří. Chrám, jehož budovateli jsou Marie Anna a Jan Adam kníže z Liechtensteina, posvěcen r. 1755.

Ozdobou města jsou budovy české a německé reálky, městské vyšší obchodní školy a měšťanských škol.

Ze závodů průmyslových jsou v Prostějově 3 pivovary, 4 sládovny, 2 továrny na stroje a slévárny, sušárna na řízky, několik továren na lhoviny, továrna na sirky, plynárna, octárna, 3 mydlárny,

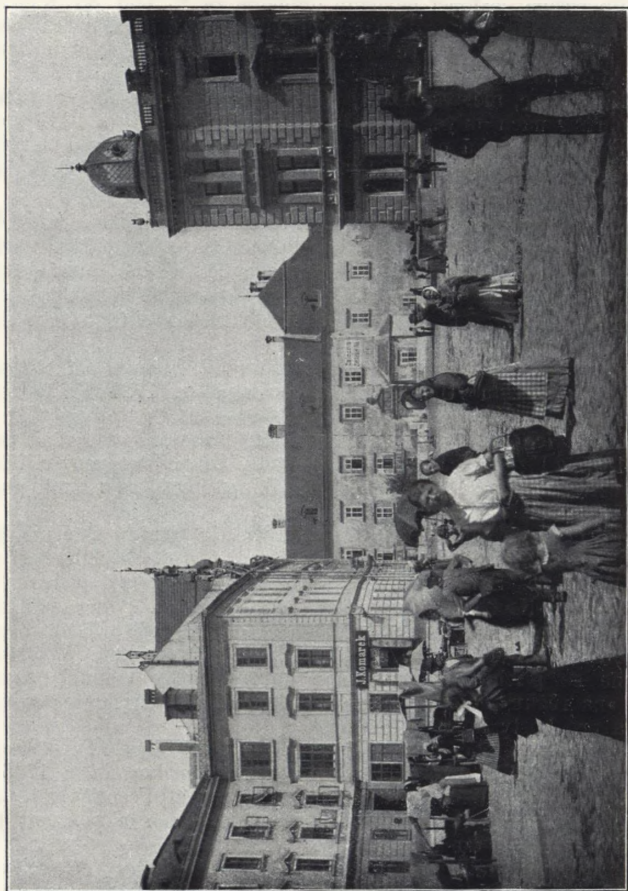

Pernšíýnské náměstí v Prostějově. (Pozadí zámek pánů z Kravař a z Pernšíýna.)

8 barvíren, parní mlýn, od r. 1898 elektrárna. V Prostějově jsou 2 nádraží dráhy severní císaře Ferdinanda a Moravské dráhy západní.

Z vycházek, které z Prostějova vždy a příjemně lze vykonati, uvádím tyto:

Po pěšině vedoucí lučinami dojdeme za $\frac{3}{4}$ hod. do Kralic. Velocipedista dostane se tam mnohem dříve po silnici, a ten, který hodlá použiti dráhy, dá se dovézt do Bedihoště, odkud za malé půl hodiny dosáhne pěšky cíle.

Kralice, městyse, leží východně Prostějova na úrodné rovině po obou stranách mlýnské strouhy. Čítá 153 domy a 1004 obyv.

Farní kostel Na nebevzetí Panny Marie byl vystavěn na místě starého kostela v letech 1790—92. Věž pochází z r. 1578; k ní přistavěn byl nynější chrám směrem severozápadním.

Škola vystavěna o přizemí r. 1743 nákladem děkana kralického Antonína Dressera. Roku 1843 postaveno na přizemí školy první poschodí. Před školou jsou 4 velké kamenné sochy sv. Josefa, Antonína, Anny a Tadeáše z r. 1743. Sochy zakoupil rolník kralický Josef Přidal ze zrušeného kláštera Hradištského u Olomouce a tu je dal postaviti.

Zámek hraběte ze Seilernu jest rozsáhlá budova o 1 poschodí s velikou zahradou. U zámku dal postaviti r. 1724 Fr. Nedoma sochu sv. Jana Nepom. s kamenným zábradlím.

Z dalších budov zasluhují zmínky radnice, vystavěná nově roku 1876, a lázně s prameny železité vody. Lázně postaveny r. 1826; vody užívá se ke koupání, a to jest také příčinou, že z okolí hojně navštěvovatelů do Kralic se dostavuje.

Po císařské silnici, jež má přímý směr jižní a směřuje dále k Brnu, dojdeme za 12 km do Brodku, městyse ležícího při potoce Brodčence. Silnice jest vždy prosta prachu a tak příjemně se po ní kráčí. Neobávejte se nijak zdoluhavé cesty. Poněvadž silnice od Prostějova neustále stoupá, naskytá se turistovi příležitost prohlédnouti si zdejší krajinu a rychle se s ní seznámiti. V Brodce dostane se přichozímu návštěvnímu občerstvení v hostinci obecním nebo „na růžku“, vždyť v Brodce na silnici, jak též říkají, jest vždy živo a pro hosty hojně připraveno.

V Brodce počítá se 187 domů a 1010 obyv. Farní chrám povýšení sv. Kříže vystavěn na místě starého kostela r. 1726 od Pavla Karla svob. pána z Kleinburgu a jeho choti Františky. K založení chrámu vztahuje se nápis, vytesaný v kámen a zasazený nad hlavním vchodem do kostela.

Trojtřídní škola postavena na místě domu, který daroval obci r. 1592 Jan Žalkovský ze Žalkovic.

Krásný zámek hraběte Kalnokého leží na severozápadní straně městyse. V zámku jest uloženo mnoho vzácných předmětů keramických, hlavně z vídeňského porcelánu, umělecké práce řezbářské a bohatá obrazárna.

Při této příležitosti nemohu opomenouti, bych nezmínil se o příhodě, která se mi přihodila při návštěvě Brodku. Přijel jsem

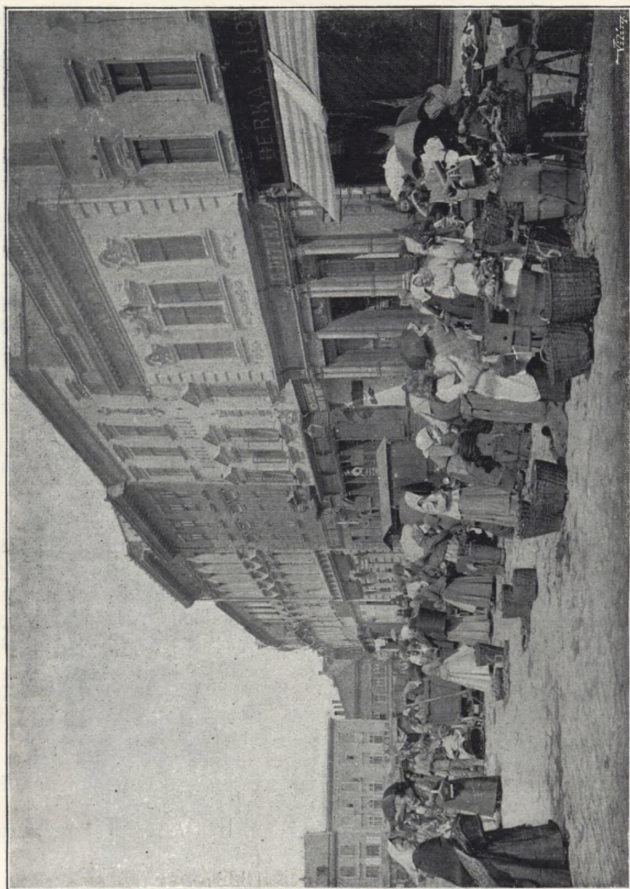

Ranní trh na náměstí Františka Josefa v Prostějově.

s chotí svojí do Brodku. Rovnou ubírám se, máje fotografický aparát s sebou, do sadů, jež se rozkládají před zámkem. Bylo krásné odpoledne květnové. Zastaviv se v hlavním stromořadí, pohlížím na průčelí zámecké, které hodlal jsem si fotografovati. Náhodou v tom jde kolem zahradník, kterého se otazuji, zdali J. Ex. hrabě Kalnoky, bývalý ministr zahraničných záležitostí, dlí v zámku. Odpověď daná vyznívá v ten způsob, že jsou tomu právě dva dny, co hrabě Kalnoky přijel na panství. Sotva zahradník se byl vzdálil, objeví se na balkoně ministr, kterého jsem poznal dle vyobrazení, jaká jsem spatřoval v obrázkových časopisech. Nasazuje monokl a prohlíží si mne, an právě s ramenou sundávám fotografický přístroj. Mohu říci, nebylo mi objevení se Jeho Excellence nijak příjemno, a pravím k chotí svojí: Nebude to snad dlouho trvati a dostane se nám ohlášení, bychom parkan zámecký opustili. Sotva dokončím průpověď, pozoruji, že komorník vystupuje z hlavního vchodu zámeckého a ubírá se k nám. Když k nám došel, překvapen jsem byl oznámením, které nám pronáší hraběcí služebník a ohlašuje, že Jeho Excellence vzkazuje, přeji-li si spatřiti sbírky a upravení místností v zámku, mám ihned vstup volný. Jakkoliv jsem byl předobře se zařízením v zámku znám, nemohl jsem v tomto okamžiku nereflektovati na zdvořilé vyzvání a s povděkem jsem je přijal. Prošel jsem jednotlivými komnatami, octnul se i v pracovně mocného kancléře, jenž uchýlil se do bohaté knihovny, v níž bavil se čtením, mezitím co jsem procházel jeho zámkem.

Z Brodku po cestě, jejíž obě strany zdobí mohutné stromy višňové, octneme se za půl hodiny v místě, které vábí romantickou polohou. Jest to městyš

Otaslavice Dolní, čítající 183 domy a 927 obyv. Ze starého hradu zachovala se pouze polovice válcovité věže, která stojí na ostrohu, pod níž se vine Otaslavka. Zdi věže složeny jsou z rozličných kamenů, jež spojuje malta tak tvrdá a speklá, že se spíše kámen vydrobí, než se odloupne kus malty. Celá věž jest jako ulitá. Tloušťka zdi měří 3,5 m. Poblíž věže lze znamenati zbytky z bývalého hradu.

S Otaslavicemi Dolními hraničí Otaslavice Horní. Farní chrám sv. Michala archanděla leží na mírném návrší. Byl r. 1600 od Jana Žalšovského ze Žalovic obnoven i rozšířen. Ve zdi hřbitovní zasazený jsou 4 náhrobní kameny.

Nedaleko Otaslavic zdvihá se vrch Obrova noha, na němž zjištěno bylo praehistorické hradiště.

Jihozápadně Prostějova ve vzdálenosti 8½ km leží na okresní silnici starobylý městyš

Určice, který má 251 domů a 1322 obyv.

Farní kostel sv. Jana Křt. jest na návrší západně městyse. Vystavěn byl r. 1727—37 na místě starého, požárem zničeného chrámu. Nad tabernakulem hlavního oltáře na dřevě olejovými barvami vyvedený obraz Panny Marie býval dříve cílem četných sem přicházejících poutníků. Poblíž kostela o samotě stojí věž, která prý pochází ze starého chrámu.

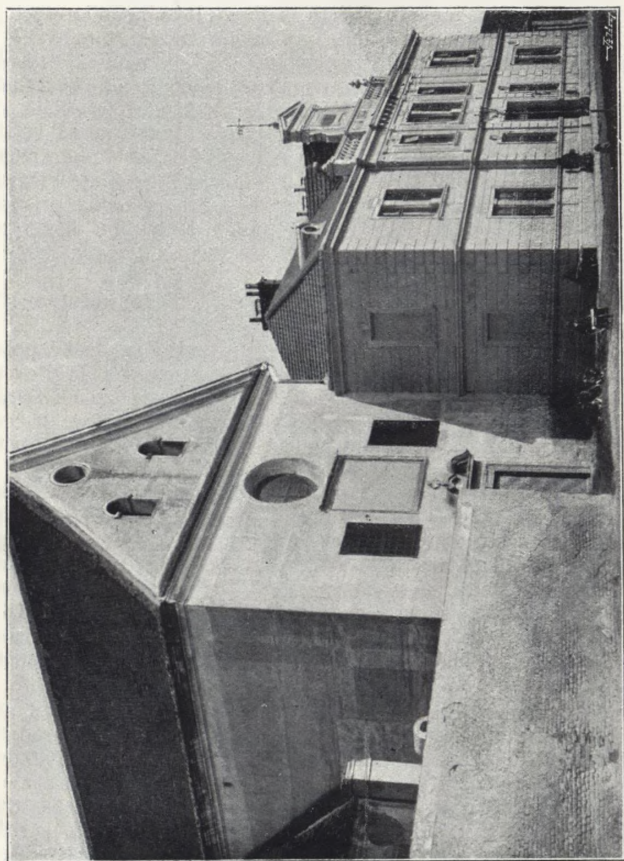

Kostel kapucínský zrušený a městský chudobinec v Prostějově.

Ústav pro místní chudé vystavěn r. 1872 z dobrovolných příspěvků, jež obětavostí dárců značných sum dosáhly.

Nedaleko mlýna větrního na výběžku zvaném »zámčisko« lze rozeznati valy z nasypané země a na některých místech i zbytky zdi z drobného kamene. Při kopání nalezeny tu různé předměty starožitné.

Jeden z nejpěknějších výletů z Prostějova podniknutých jest návštěva Plumlova. Jakmile vyjdeme z ulice Plumlovské, pozorujeme na návrší kostel Plumlovský. Silnice vede po rovině až do Mostkovic, které honosí se prastarým chrámem o 2 lodích. S Mostkovicemi hraničí osada Stichovice, za kterou jest nám stoupati do kopce, s něhož otvírá se překrásná vyhlídka na větší díl hejtmanství Prostějovského a dále na lesnaté chlumy pohraničního horstva mezi Moravou a Slezskem. Po levé straně silnice třpytí se v hlubokém údolí zrcadlové hladiny rybníků, z nichž přivádí se voda do Prostějova. Dostoupíme-li posléz vrchu, na němž trní kostel Plumlovský, máme příležitost uzříti rozlehlé lesy, které zaujmají západ a jihozápad okresu.

Po době 1½ hodiny vstupujeme do Plumlova, městyse s 255 domy a 1485 obyv.

Farní kostel Nejsvětější Trojice, vystavěný v druhé polovici 16. století, jest obklopen hřbitovem. Při vstupu na hřbitov spatřujeme ve zdi hřbitovní zazděné dvě koule, jakými zničili Švédové za války třicetileté r. 1643 městečko a hrad Plumlov, k čemuž poukazuje i kamenná deska s příslušným nápisem. U zdi kostelní postaveny 3 náhrobní kameny z r. 1596, 1602 a 1604.

Z budov Plumlovských poutá návštěvovatele zámek knížete z Lichtensteina, vystavěný v jižní části městečka. Před zámkem na straně k městu obrácené jest znáti ještě příkopy, upomínající na bývalé opevnění. Po mostě, který se pne přes bývalý příkop a jenž býval mostem zdvihačím zastoupen, vstupujeme do brány předhradí, nad níž jest znak Lichtensteinský a nápis z r. 1618 vyprávějící, že hrad zdi a baštami opevnil kníže Karel z Lichtensteina.

Na dvoře vypíná se do značné výše kopec s kupou kamení a zbytky zřícenin ze starého hradu Plumlovského.

Nový zámek Plumlovský vystavěn na výběžku skalnatém, pod nímž zrcadlí se hladina rozlehlého rybníku »Podhradního« kterým protéká potok Hloučela. Zámek má základ obdélníkový a jest toliko jedním křídlem stavby roku 1685 provedené, ale nedokončené. Strana k městečku obrácená jest okrášlena trojím sloupořadím. V přízemí jsou sloupy dorské, uprostřed vyvedeny sloupy v slohu jonicím a v nejhořejší části postaveny sloupy korintské. Podstřeší nad sloupovým korintským okrášleno freskami, které však značně porušeny byly při poslední opravě zámku. Strana zámecké budovy obrácená k jihu jest beze všech okras.

Zámek má šest pater. Z širokých klenutých chodeb vchází se do rozsáhlých komnat. V hořejších poschodích jsou komnaty vyzdobeny malbami a pracemi štukaterskými. V jedné prostranné místnosti zřízena byla zámecká kaple.

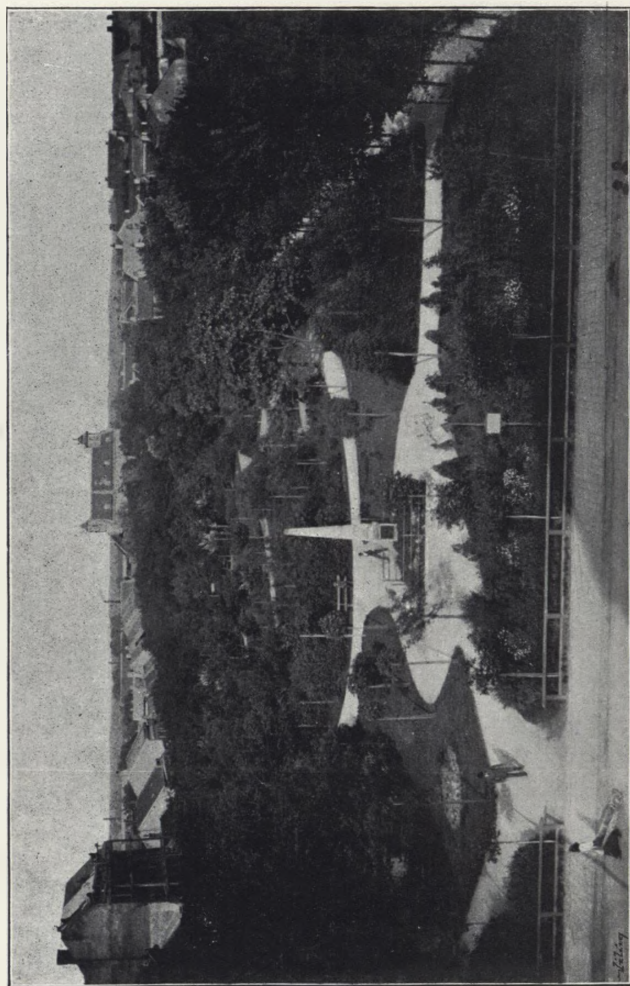

Jungmannovy sady v Prostějově.

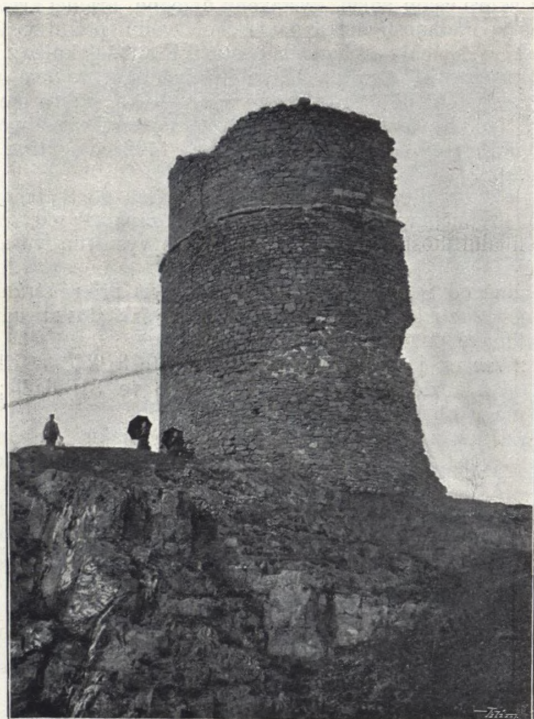

Věž hradu Otaslavického.

Zachovalé a rozsáhlé lesy Plumlovské jsou v letní době hojně navštěvovány obyvatelstvem Prostějova, které sem pěšky nebo v povozech spěchá, by pod korunami vysokých stromů se procházelo a zábavám holdovalo.

V Plumlově v několika hostincích (u Konšelů, u Pácla) dostane se nám řádného posilnění i noclehu.

Z Plumlova doporučuje se podniknouti výlet do Drahan. Skoro 2 hodiny ubíráme se lesem jehličnatým. Teprv když jsme skorem u cíle, objeví se osada, která byla druhdy městečkem a od r. 1466 označuje se jako ves. Než dojdeme Drahan, pozorujeme po levé straně na farní louce studánku, z níž odtéká potůček, což jest Haná.

Z Drahan za $1\frac{1}{4}$ hod. dorazíme do vsi Rozstání, která má 1074 obyv. Ves rozkládá se na svahu, a se strany, s které se

k ní přibližujeme, poskytuje nejlepší pohled. Po krutém požáru, který ves skoro celou zničil, vystavěny úhledné, břidlicí kryté domy, které svou spořádaností dělají na přichozí velmi příznivý dojem.

Kostel sv. Michala archanděla postavil František kníže z Lichtensteina. Týž daroval sem na hlavní oltář obraz ze své vídeňské obrazárny. Jest to dílo drahocenné a umělecké, které dle pověsti maloval Tizian. Na věži chrámové zavěšen nejstarší zvon v okresním hejtmanství Prostějovském. Pochází z r. 1492 a opatřen jest českým nápisem.

Přítele starozitností upozorňuji na výlet do Střínavy, vsi v lesnaté krajině, vzdálené 75 km severozápadně od Plumlova. Prastarý filiální kostel Povýšení sv. Kříže vystavěn ve slohu románském.

Západně od Střínavy 3 1/2 km vypíná se na příkré stráni Čertův hrad, z něhož zbyly jen nepatrné valy, avšak dosud udržely se o něm zajímavé pověsti mezi lidem.

Asi 2 km od jmenovaného hradu v místech, kde se říká Staré Hradisko, jest rozlehlé hradiště. Valy jsou ve 3 řadách; nejzevnější val má v objemu více jak 2 km.

S hradiště hledíme na idylické místo, jaké jen možno si v obrazotvornosti vytvořiti. V hlubokém údolí, vroubeném lesy, leží osada Okluky. Chaloupky, ukryté v zeleni zahrad, tulí se k sobě tak něžně, že v duchu přejete si pobýti nějaký čas v této krajině, v níž vládne posvátné ticho. Opodál stojící kaplička a blízký rybník, z něhož vytéká hadovitě vinoucí se potůček mezi zelenými lukami, dodávají neobyčejné zajímavosti obrazu, na který patříte.

Pohodlně můžeme z Prostějova vykonati návštěvu Kostelce. Za nepatrný poplatek (10 kr.) dopraví nás dráha až k samému místu, které patří k nejstarším osadám na Moravě vůbec.

Kostelec, městys, má 267 domů a 1745 obyv.

Farní kostel sv. Jakuba vystavěn r. 1799. Kolem kostela rozkládá se hřbitov. Znalce upozorňuji tu jako na zvláštnost ceny neobyčejné na kovaná, mřížovitá vrata, jež vedou na hřbitov, a na umělecké kříže, postavené na místě posledního odpočinku.

Západně obce jest místo zvané »starý dům«. Na severní jeho straně nalézá se chaloupka zvaná »ve sklepe«, která má zřízené místnosti k obývání pod silnicí. Silnice zastupuje střechu obydlí. Z chaloupky vede podzemní chodba po oklikách a zátočinách k severu. Do chodby ústí na několika místech prostranné, ale nízké skryše, v nichž dle známek dochovalých ukrýval se člověk před nebezpečím. Z kterých dob skryše pocházejí, o tom nelze se přesně vyjádřiti.

Z Kostelce vede úpravná silnice, 4 km dlouhá, do Čech. Na rolích pozorujeme, že vedle cukrovky hojně počíná se pěstovati chmel. V dřívějších dobách i úpatí Kosíře proměněno bylo ve vinice, které však časem úplně zašly.

Jakmile přejdeme údolí, v němž dle dosud patrných známek bývaly rybníky panské, vstupujeme do vesnice Stařechovic.

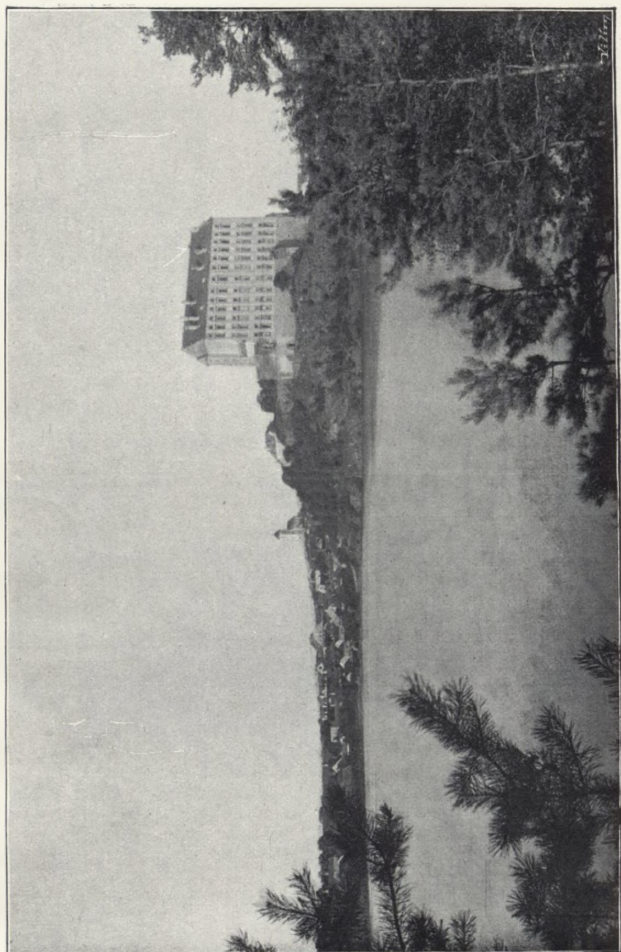

Plumlov.



Zámek Plumlovský. Průčelí obrácené k městečku.

Starechovice mají 66 domů s 399 obyv. Filiální kostel Panny Marie vystavěn r. 1718 ze staviva dřívějšího kostela nákladem obecním. V Starechovicích stávala tvrz, která byla sídlem samostatného statku. Po tvrzi lze znamenati mohutné zdi v rozsáhlé zahradě domu čísla 12.

Po zastávce v Starechovicích ubíráme se dále po rovině přes Služín do Čech. Čechy mají 173 domy a 1118 obyv. V místě jest proslulá továrna na hasičské nářadí a střelkačky firmy R. A. Smekal. Když v továrně bylo zavedeno světlo elektrické, upotřebilo se ho i k osvětlování obce, ve které 22. ledna r. 1898 poprvé vzplanuly lampy žárové.

Krásný zámek hraběte Sylva-Tarouccy vzbudován mezi r. 1708 až 1716. Na zámku zdržoval se delší čas znamenitý malíř Manes. Četné, dosud málo známé malby na plátně jakož i hojnost akvarel jsou majetkem hraběcí rodiny. Z maleb Manesových obzvlášť čtyři roční doby patří k jeho nejpodarenějším výtvorům.

V uvedeném podán jen nástin zvláštností a zajímavostí některých míst na Prostějovsku. Kraj ten jest vděčný pro studium i pro bližší poznání, a zajisté každý, kdo zavítá do okolí Prostějova, s radostí vzpomínati bude na doby, které tu strávil.

