

Názorná květena zemí koruny české

obsahující též čelnější rostliny cizozemské, pěstované u nás pro
užitek a okrasu.

Se zvláštním zřetelem k zjevům životním

sepsal

Frant. Polívka,
c. k. gymn. professor.

Svazek II. Rostliny prostoplátečné (Choripetalae).

S 1031 obrazcem.



V Olomouci 1900.

Nákladem **R. PROMBERGRA**, knihkupce v Olomouci.

Slovo k čtenáři!

Toto obsáhlé, v naší literatuře svého druhu jediné dílo, v němž **všecky** rostliny naší květeny jsou nejen popsány, nýbrž i zdařilými obrázky znázorněny, doporučuje spisovatel veřejnosti těmito slovy:

•Nepřeji si více, nežli
abych svoji •Názornou
květenou• roznil

v srdcích, v nichž ještě
všecek ideál nevyhasl,
lásku ku přírodě, jejímiž
nejušlechtilějšími výtvary
jsou zajisté něžná dítka
tajuplné Flory. Jsemť pře-
svědčen, že mnohá dobrá
duše, která v nynější stro-
jené, přetvárující se spo-
lečnosti marně hledá spo-
kojenosti, nalezla by hojivý
balšám na své, bez vlastní
viny rozedrané rány, kdyby
více přilnula k přírodě.
Skýtat' věčně stejně krásná

příroda tolik kouzla, tolik půvabův a tolik látky k povznesení mysli
a hlubokému rozjímání, že by se jimi mohlo oblažiti lidstvo celé.

Aby studium domácí květeny stalo se i nezasvěcencům milou
zábavou, jest •Názorná květena• založena na těchto zásadách:

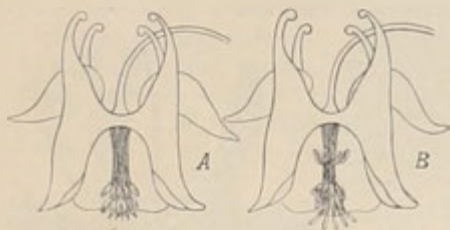

Květ orlíčku.

A v první době rozkvětu (prašníkové), B v pozdější době rozkvětu (bliznové).

2. Za klíčem jest Terminologický slovník, v němž
vysvětleny jsou v abecedním pořádku veškeré pojmy, jež se v po-
pisné botanice a rostlinné biologii vyskytují. Téměř každý pojem
znázorněn jest obrázkem, aby představy byly co nejsprávnější.

3. V popisech jednotlivých rostlin, jež podány jsou, pokud
možno, slohem prostým, i nezasvěcenci srozumitelným, přihlíženo

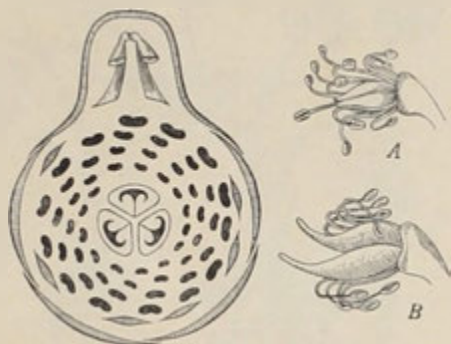

Diagram květu oměje šalamúnka.

A vnitřek květu v první době (prašníkové), B v pozdější době (pestíkové).

1. V čelo celého díla
položen klíč, jímž může
si i ten, kdo studiem kvě-
teny nikdy se neobíral,
snadno a rychle kteroukoli
rostlinu určit. Za kriteria
jsou v tomto klíči voleny
znaky nejnapadnější a kde
třeba, znázorněny jsou
obrazci, aby se určování
bralo cestou co možná nej-
jistější.

nejen k moderním vymoženostem v botanickém tvarosloví, ale také k nejnovějším výzkumům v rostlinné biologii a fyziologii. Jestliť spisovatel toho názoru, že rostliny, jsouce bytostí ústrojené, nemají býti tak suše popisovány, jako by vytaženy byly z nějakého starého

herbáře, ale že má se i k životu jejich bráti patřičný zřetel. Proto popisuje jednotlivé ústroje rostlinné, spisovatel nečiní tak jen proto, aby pověděl, jak vypadají, ale aby též ukázal, jak vhodné a účelné jest jejich zařízení pro existenci té které rostliny. Zejména poukazuje k rozmanitým zařízením, jimiž si rostliny chrání útlých částí květu před deštěm, rosou a nepovolanými živočichy; líčí prostředky, často přepodivné, jichž rostliny používají, aby k sobě přivábily vhodný hmyz ku přenášení pylu na blizny; uvádí rozličné způsoby, jakými semena od mateřské rostliny



Orsej. *Ranunculus ficaria*.

A rostlina rostoucí na slunci, *B* ve stínu, *C* mladá rostlinka vzrůstající z úžlabní hlízky *h*. *F* květ ze spodu: *k* kalich, *c* koruna, *m* medník.

po okolí jsou rozšiřována, atd. atd. A aby byl popis tím poutavější, vplétány jsou všude poznámky z historie a mythologie, vysvětlována etymologicky jména vědecká, namnoze i česká a uváděn užitek té které rostliny v průmyslu, lékařství a j.

4. Vedle obšírného textu včnována jest největší péče ilustracím, jichž Náz. květena tolik obsahuje, jako dosud žádné podobné dílo v naší literatuře. Každá rostlina naší květeny — až na skrovné výjimky druhů zcela sobě podobných — jest znázorněna původním obrazcem, který k textu těsně přiléhá; kromě celých rostlin jsou obrázky znázorněny též rozborů a diagramů květů, zvláštěnosti morfologické a zjevy biologické, jak jest toho kde k snadnému porozumění třeba. Byť nebyly obrázky kolorovány a tak umělecky provedeny, jak tomu bývá v tak zv. botan.



Magnolie; *F* vnitřek květu.

atlasech, — jichž k nám bylo už několik za drahý peníz importováno z Německa — poskytují přece správný názor (jak připojené ukázky o tom svědčí) a mají za to dvě přednosti: a) jsou zastoupeny

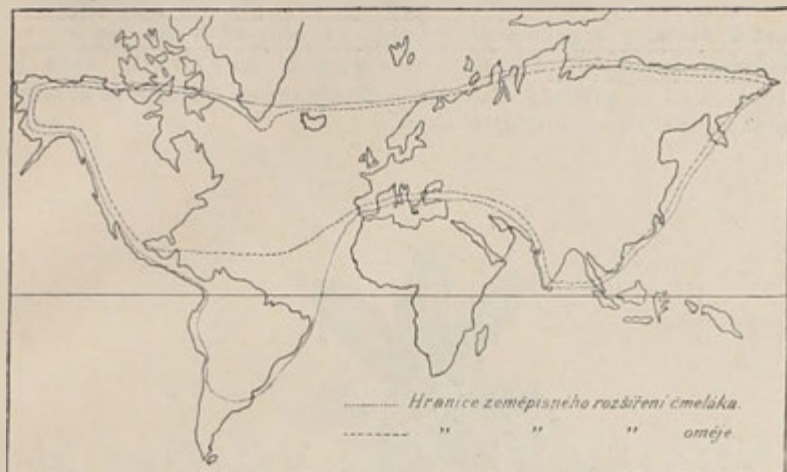

Zeměpisné rozšíření čmeláka a oměje.

v plném počtu, jak jich jest kde třeba, nejsou vkládány do textu nahodile, dle toho, jak právě byly na skladě; b) jsou vesměs původní (kresleny i reprodukovány dovednými rukami českými), kryjí se úplně s textem.

Celé dílo jest rozvrženo ve 4 svazky:

Sv. I. obsahuje kromě klíče a terminolog. slovníku, o nichž už nahoře stala se zmínka, ještě také Přehled veškerého rostlinstva a rozřídění jeho v třídy a řady se zřetelem k naší květeně, a Seznam autorů, kteří měli účast v botanické nomenklatuře; u každého autora jest připojen krátký (u českých delší) životopis. Na konec I. sv. přidán jest úplný rejstřík jmen českých a latinských.

Sv. II. obsahuje soustavný popis rostlin prostoplátečných.

Sv. III. obs. popis rostlin srostloplátečných.

Sv. IV. obs. popis ostatních rostlin jevnosnubných a vyšších tajnosnubných.

Poněvadž v Klíči poukazuje se vždy k rostlinám ve



Blatouch bahenní. *Caltha palustris.*

f, zralé měchýtky, *p* pestík, *m* medník, *n* blizna.

svazcích následujících, může sv. I. vydán býti až naposledy, tak že dílo začíná vycházeti svazkem II. Aby si je mohl poříditi i nemajetný milovník přírody, vychází v dvouarchových sešitech o 32 stranách velké osmerky a průměrně asi 30—40 obrazcích po 30 kr. ve lhůtách 14denních, kromě školských prázdnin. Sešit 2. vyjde však za příčinou stanovení nákladu asi za 4 neděle po prvním. Sešitem asi 50.—60. dílo se ukončí.



Koniklec otevřený. *Pulsatilla patens.*

Třída I.

Rostliny dvouděložné (Dicotyledones).

A) **Prostoplátečné** (Choripetalae, Eleutheropetalae).

Obsahují z naší květeny celkem 51 řádů.*)

*) Soustavný a kritický přehled řádů této i ostatních tříd viz ve svazku I.

Řád. I. Pryskyřníkovité (Ranunculaceae).

Pryskyřníkovité jsou až na malé výjimky (rod 11₉) byliny a to většinou vytrvalé, rozmanitého vzhledu. Některé mají listy nedělené, jiné dlanitě dělené, až v nitkovité úkrojky rozstříhané; u většiny jsou listy střídavé, ale u některých (rod 11) také vstřícné. Ještě větší rozmanitost jeví se ve květech: vyskytují se tu květy pravidelné i souměrné, někdy ostruhaté; květy velice úhledné a zase zcela nepatrné; květy se dvěma obaly nebo s jediným pouze obalem, totiž kalichem, který pak ovšem bývá korunovitě zbarven a nahrazuje korunu; květy nejčastěji sice s obaly 5listými, ale také s 4listými nebo 6–12listými. U některých bývají plátky korunní přeměněny v medníky rozmanitých podob (rod 13–17). Jen v tom se všechny pryskyřníkovité shodují, že mají vždy — až na skrovné výjimky (rod 4, 5) — větší počet podplodních, nejčastěji spirálně rozestavených tyčinek a obvykle také větší počet jednoduchých (z jediného plodolistu tvořených), svrchních semeníků, které se přeměňují buď v jednosemenné, nepukavé nažky, nebo v mnohosemenné, na vnitřním švu pukající měchýřky; pouze samorostlík (rod 22) má plody bobulovité. Veliký počet pryskyřníkovitých náleží k bylinám jedovatým a mnohé z nich jsou léčivé. Některé jsou oblíbenými květinami zahradními. Větší důležitosti pro lidstvo neskýtá z nich však ani jediná. Z naší květeny náleží k nim 22 rodů, čítajících přes 60 druhů, jež možno zařadit do 6 skupin:

a) **Pryskyřníkovité vlastní** (Ranunculeae) — mají nažky bezocasé, lístky květní v poupěti střechovitě se kryjící, korunu i kalich zřetelně vyvinuté a na plátcích korunních vždy medové jamky. Náleží k nim rody: pryskyřník (*Ranunculus*), orsej (*Ficaria*), lakušník (*Batrachium*), myší ocásek (*Myosurus*) a rohožník (*Ceratocephalus*).

b) **Sasankovité** (Anemoneae) — mají též nažky bezocasé nebo ocasaté, lístky květní v poupěti střechovitě se kryjící, ale z obou obalů jest nejčastěji vyvinut jen kalich, který ovšem bývá korunovitě zbarven; je-li kromě kalichu též vyvinuta koruna, pak není na spodu jejím medových jamek. Patří sem rody: hlavaček (*Adonis*), jaterník (*Hepatica*), sasanka (*Anemone*), koniklec (*Pulsatilla*) a žluťucha (*Thalictrum*).

c) **Plaménkovité** (Clematideae) — mají ocasaté nažky a lístky květní v poupěti chlopnitě se kryjící; mimo to mají listy vždy vstřícné. Náleží sem z naší květeny pouze rod plamének (*Clematis*).

d) **Čemeřicovitě** (Helleboreae) — mají mnohosemenné měchýřky; zralé prašníky jejich otvírají se jako u všech předcházejících na vnější straně (obráceně k okvěti). Patří sem tyto rody: blatouch (Caltha), upolín (Trollius), čemeřice (Helleborus), zápalice (Isopyrum), černucha (Nigela), orlíček (Aquilegia), stračka (Delphinium) a oměj (Aconitum).

e) **Pivoňkovité** (Paeoniaeae) — mají též plody měchýřkovité, ale zralé prašníky otvírají se na vnitřní straně (obrácené k pestíkům). Patří k nim 2 rody: pivoňka (Paeonia) a ploštičník (Cimicifuga).

f) **Samorostlík** (Actaea) — má plody bobulovitě.

I jest soustavný přehled rodů tohoto řádu asi takový:

Přyskyňkovité	s nažkami	listky květní kryjí se v poupěti střechovitě	kalich i koruna jsou zřetelně vyvinuty a na plátcích korun. jsou medové jamky — přyskyňkovité vlastní	1. Přyskyňník 2. Orsej 3. Lakušník 4. Myší ocásek 5. Rohohlavec
		listky květní kryjí se v poupěti chlopniť; listy jsou vstřícné — plaménkovité	koruna nebývá vyvinutá, ale za to jest kalich korunovitě zbarven; je-li koruna vyvinutá, nemá medových jamek — sasankovitě	6. Blaváček 7. Jaterník 8. Sasanka 9. Koniklec 10. Zlínucha
	s měchýřky	zralé prašníky otvírají se na vnější straně (obrácené k listkům květním) — čemeřicovitě		12. Blatouch 13. Upolín 14. Čemeřice 15. Zápalice 16. Černucha 17. Orlíček 18. Stračka 19. Oměj
		zralé prašníky otvírají se na vnitřní straně (obrácené k pestíkům) — pivoňkovité		20. Pivoňka 21. Ploštičník
	s bobulemi	22. Samorostlík.		

Pozn. Poněvadž u mnohých druhů kališní listky záhy opadají, u jiných opět korunní plátky bývají přeměněny v medníky, jež často mezi tyčinkami snadno se přehlednou, a mimo to semeníky nebývají v době květu ještě tak vyvinuty, abychom mohli vždy s jistotou říci, jaký plod se z nich vyvine (nažka, měchýřek, bobule), jest důležité při určování rodů a druhů všimati si též květů mladších a dobře přihlížeti k tomu, zda-li mezi tyčinkami a listky květními nevyskytují se medníky. Se zřetelem k těmto okolnostem bude nejlépe určovati dle klíče, jak podán jest ve svazku I.

Rod 1. Přyskyňník (Ranunculus, Hahnenfuss) má květy pravidelné, s dokonale vyvinutým kalichem i korunou, na plátcích korunních medníky většinou přikryté šupinkou, a nažky bezocasé. Obsahuje 15 druhů, jež možno určit dle tohoto klíče:

listy
dlanitě
dělené,
dlanitě
klané
nebo
1—2kráté
trojčetné;
jsou-li při-
zemní l.
nedělené,
pak jsou
přisedlé
l. lodyžní
rozděleny
v úzké
úzkrojký,
tak že se
podobají
pře-
slenům

plátky
kor. jsou
muohem
větší nežli
listky
kališní
a mají
na spodu
medovou
jamku
přikrytu
š u-
pinkou

stopky
květní
jsou
oblé,
ne-
rýho-
vané

nažky
jsou četné,
drobné,
neježaté,
v kulovité
nebo
válcovité
hlávce

kořen
bez
hlízek ;

listky ke
koruně
více méně
přitisklé

bylina
přitiskle
chlupatá
nebo více
méně lysá

listy
lodyžní
(alespoň
dolejší)
podobají
se l. při-
zemním,
dlanitě
5dílným,
nebo jsou
dlanitě
3dílné ;

od-
denek
jest
krátký

prudký 1.

odd.
jest
pro-
dlou-
žený

Stevenav

l. lod. jsou zcela
jin. tvaru nežli
řapíkaté l. při-
zemní; jsouť
přisedlé a roz-
děleny v úzké
úzkrojký, tak že
se podobají
přeslenům;
nažky chlupaté

zlatožlutý (a
kašubský) 4.

bylina od-
stále huňatá

kosmatý 3.

při kořeni jsou podlouhlé hlízky ;
kal. listky obyčejně sehnuté dolů ;
listky jsou vesměs rozděleny
v úzkrojký úzké, celokrajné ;
celá rostl. hedvábitě vlnatá

illyrský 10.

nažky jsou nečetné (jen 3—8), veliké a ježaté — rolní 11.

kalich jest se-
hnut dolů

lodyha dole napuchlá v ku-
lovitou hlizu

bambulinatý 8.

lodyha dole nenapuchlá — srstnatý 9.

kalich jest
ke koruně
přitisklý
nebo od ní
volně od-
stávající
(ale není
sehnut
dolů)

listy přizemní 1—2kráté trojčetné (slo-
žené z listků řapíkatých); lodyhy
poléhavé s listnatými, plazivými výběžky

plazivý 5.

1. přizemní dlanitě
3dílné nebo 5dílné;
lodyhy přímé, bez
plazivých výběžků

1. přizemní
dlanitě 3dílné
1. přizemní
dlanitě 5dílné

hájní 6.

mnohokvětý 7.

plátky kor. o málo delší listků kališních,
s medovou jamkou a h o u (bez šupinky)

lýtý 12.

listy vesměs
nedělené

stopky květní oblé, květy veliké (největší mezi pryskyřníky) — veliký 14.

stopky květní rýhované; květy drobnější — plamének 13.

květy bílé — omějolistý 15.

1. **Pryskyřník prudký** (*Ranunculus¹ acris* L., — obr. 1) vyhání z vrcholku vytrvalého, krátkého, jako ukousnutého oddenku rozvětvenou, až 1 m (někdy však též sotva 1 dm) vysokou lodyhu, která jest i s řapíky listovými přitiskle chlupatá. Listy spodní jsou dlouze řapíkaté a dlanitě rozděleny v 5 úzkrojků, které

¹⁾ Od lat. rana = zába, poněvadž muohé druhy pryskyřníků rostou rády na vlhkých místech a u vod, kde žijí záby. Srovn. české žabník, žabinec, (jež znamenají ovšem jiné rostliny.)



1. *Prýskyřník prudký*.

společném, lysém lůžku (*l*), jsou též četné a jako tyčinky, seslaveny do spirály¹ (obr. 3.) Každý pestík jest tvořen jediným plodolistem a chová po jediném vajíčku; na vrcholku jest súžen v kratičkou, zobánkatou, sotva znatelnou čnělku, která jest zakončena lepkavou bliznou. Po odkvetení, při němž nejen korunní plátky a tyčinky, nýbrž i lístky kališní opadávají, vyvine se z každého pestíku lysá, jednoosemenná, nepukavá nažka (obr. 2 *f*); dohromady tvoří nažky kulovitou plodní hlávkou.

Zúrodňování blizen obstarává hmyz, který hledá ve květech medové šťávy. Aby se zabránilo zúrodňování pylem vlastním, dospí-

jsou opět rozeklány v úzké cípy. Listy hořejší jsou kratce řapíkaté až i přisedlé a obyčejně jen 3dílné. Květy (obr. 2) sedící jednotlivě na koncích oblých, nerýhovaných stopek mají 5lístý kalich (*k*) a 5plátečnou, žlotožlutou korunu (*c*), jejíž plátky chovají na spodu medovou jamku (*m*) přikrytou volnou šupinkou (*š*). Někteří považují tuto šupinku za zakrnělý svrchní pysk kor. plátků původně 2pyských.

Kovový (zlatý) lesk, který v žádném jiném řadě naší květeny se nevyskytuje, pochází hlavně od žlutého, olejovitého barviva, jímž povrchní buňky kor. plátků jsou proniknuty, a má za účel, aby plátky příliš rychle nevadly. Tyčinky (*a*) jsou podplodní; jest jich daleko přes dvacet a jsouce sestaveny do nepřetržité spirály tvoří několik kruhů (obr. 3). Prašníky otvírají se, jako u valné většiny rostlin tohoto řádu, na straně vnější (ke koruně obrácené). Drobné, svrchní pestíky (*p*), sedící na

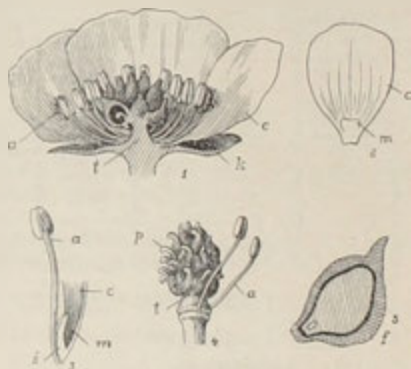

2. *Rozbor květu prýskyřníku prudkého.*

1. Podélný řez květem; *k* kalich, *c* koruna, *a* tyčinky, *l* lůžko. 2. Kor. plátek *c* s šupinkou *m* na medníku. 3. Podélný řez spodní částí kor. plátku *c*; *m* medník, *š* šupina. 4. Střední část květu; *l* lůžko, *p* pestíky. 5. Nažka *f* (značně zvětšená).

¹) U většiny rostlin stojí tyčinky a pestíky v dokonalých kruzích, střídajíce se s lístky kališními a plátky korunními, anebo stojíce před nimi. Poněvadž u prýskyřníku lístky kališní a plátky kor. stojí v kruzích, střídajíce se, tyčinky však a pestíky stojíce ve spirále, se nestřídají, náleží květy jejich a květy ještě jiných rodů tohoto řádu ku květům polokruhatým (hemicycklickým). Viz Slovník terminolog. ve sv. I.

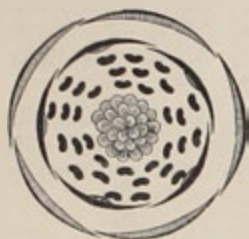

3. Diagram květu pryskyřníku prudkého.

vají nejdříve blizny a pak teprve tyčinky vnějším kruhem počínající, co zatím tyčinky ostatních kruhů, dosud nedospělé, tvoří mezi bliznami a vnějšími tyčinkami jakousi hráz, zabraňující, aby pyl ze zralých prašníků na blizny se nedostal. Ostatně usedá hmyz, hledající medoviny, obyčejně do středu květu na blizny a odtud teprve leze ku pokraji květu, kde si otírá pyl ze zralých prašníků na spodní stranu těla a přenáší jej pak na blizny květů jiných. Následující dnů otvírají se prašníky dalších kruhů a tak to zvolna pokračuje do středu květu, až všechny tyčinky dozrají. Nežli však otevrou se prašníky nejvnitřnějších tyčinek, jsou blizny již obyčejně docela zaschlé a

k zúrodnění více méně nezpůsobilé.

Pryskyřník prudký jest ze všech druhů u nás nejobyčejnější; roste všude na lukách, u cest i v lesích. Kvete od jara až do podzimu; květy jeho, v ranních hodinách se rozvíjející a v pozdních odpoledních hodinách se zavírající, nevadnou až za týden, tak že návštěva hmyzu, který přináší pyl, jest tím zajištěna. Na večer a před deštěm se květy sklánějí, aby pyl byl uchráněn před škodlivým vlhkem.

Jest bylina jedovatá; obsahuje jako většina pryskyřníků, zejména v nezralých semenech, těkavý olej štiplavé, odporné chuti, který jest rostlině k ochraně, že jí dobytek a jiná býložravá zvířata nesežirají. Sušen byv jedovatost však ztrácí. Druhy užívalo se tohoto pryskyřníku zároveň s lítkem a plaménkem (viz str. 14) v lékařství, zejména jako vnějšího léku k vytahování pryskyř, odkudž také i české jeho jméno.¹

2. **P. Stevenův² neboli Friesův³** (R. Steveni Andr., R. Frieseanus Jord., — obr. 4) podobá se velice p. prudkému, má však rovnovážný oddenek prodloužený a jest na lodyze, větvích i řapících srstnatější; na řapících a pochlách listových jsou chlupy delší a přímo odstálé. Přízemní listy mívají řapíky až přes 3 dm dlouhé a hluboce 5—7dílné čepele na rubu od přitisklých chlupů hedvábitě lesklé; také odstálé listky kališní jsou po krajích hedvábitě plstnaté. Vyskytuje se



4 Pryskyřník Stevenův.

¹) Jménem tím nazval tuto bylinu poprvé D. Adam z Veleslavína, spolupřekladatel Matthioloval Herbáře, jak o tom svědčí místo v tomto Herbáři na str. 196: »Ačkoli pryskyřník bylina vlastně jmenuje se ta, která v latině Flammula slove, však pouévadž tyto Ranunculi též moci jsou, jako Flammula, totiž že přiložením na tělo zpryskují a zžirají, nevědouce jim jiného jména českého, pryskyřníky je jmenovati budeme, dokavadž jich někdo jinak neokřtí«.

²) Ku počtě Christ. Stevena, ruského botanika, † v Simferopoli r. 1863.

³) E. M. Fries byl professorem botaniky v Upsale; † 1878.

u nás jen pomíjivě v sadech, na trávnicích, a lukách, jsa k nám zavlékán s cizími semeny z vých. Evropy. V Čechách byl pozorován nejprve r. 1882 od prof. Alex. Křížka v okolí Třeboně, později též u Hluboké a Teplic; na Moravě u Vsetína, Brna a Wiesenberku (v Šumbersku.)

3. **P. kosmatý** (R. lanuginosus L., — obr. 5) jest statný, až 1 m vysoký druh, porostlý na lodyze i listech dlouhými, odstálými, měkkými chlupy. Čepel listová jest dlaniť rozeklána v 3—5 vejčitých úkrojků, které jsou opět rozeklány



5. *Pryskyřník kosmatý.*



6. *Pryskyřník zlatožlutý.*

mělce ve 2—3 cípy, po kraji zubatě zastříhované. Květy spočívají na oblých (neryhovaných) stopkách a mají žlutkově žluté koruny; lysé nažky mají zobánek asi polovici tak dlouhý jak jsou samy. Roste ve vlhkých, stinných lesích dosti hojně.



7. *Rozličné tvary kor. plátků pryskyřníku zlatožlutého.*

4. **P. zlatožlutý** (R. auricomus¹ L., — obr. 6) jest nižší druh, význačný dvojími a velice proměnlivými listy. Má totiž listy přízemní (obr. 8)

¹⁾ Z lat. aurum = zlato + coma = vlas, kšice.



8. Rozmanité tvary listů pryskyřníku žlutožlutého.



9. Pryskyřník kašubský.

dlouze řapíkaté, srdčité okrouhlé a při tom buď nedělené, jen vroubkované, až hrubě zubaté anebo více méně hluboce rozeklané ve 3—5 úkrojku; listy lodyžní jsou přisedlé a rozdělené až po pochvu v čárkovité úkrojky, tak že se každý takový list podobá přeslenu. Žlutožluté květy spočívají na oblých (nerýhovaných) stopkách a mají lysé lůžko. Šupinky nad medovými jamkami (na spodu kor. plátek) jsou obvykle jen málo vyvinuté a snadno se přehlédnou. Často (zejména na suchých, výslunných stanovištích) bývají plátky kor. buď všechny nebo alespoň některé vyvinuté jen z části anebo docela zakřiveny (obr. 7). Nažky, tvořící kulatý strboul, jsou chlupaté, a mají zahnutý zobánek.

Roste hojně v lesích i na lukách. Jest s následujícím druhem (p. plazivým) z našich pryskyřníků nejméně jedovatý, tak že se jím může krmiti dobytek.

V některých krajínách na př. v okolí Děčína, Jičína, Jaroměře, Č. Třebové, Něm. Brodu, Humpolce, Pardubic, jakož i ve vých. části Moravy a v Slezsku vyskytuje se statná odrůda, od

některých botaniků za samostatný druh pokládána, tak zv. p. kašubský¹⁾ (*R. cassubicus* L. — obr. 9), který mívá jen jeden značně veliký, skoro okrouhlý, na spodu srdčitý nebo ledvinovitý, zpravidla nedělený, hrubě zubatý list přízemní (zřídka z listy), a listy lodyžní rozečkané v úkrojky širší a zubaté. Velmi zřídka vyskytují se rostliny s přízemními listy trojklannými (jako v obr. 9).

5. **P. plazivý** neboli **žarouš**²⁾ (*R. repens* L. — obr. 10) vyhání z oddenku vedle vystoupavých lodyh též listnaté, plazivé, až přes $\frac{1}{2}$ m dlouhé výběžky, které vyrůstají z paždí přízemních listův a zapouštějí na některých místech z paždí



10. *Pryskyřník plazivý.*

svých listů do země kořinky. Těmi mohou se úžlabní pupeny samy vyživovati a vzrůstí v rostlinky samostatné, jimž pak už není třeba spojení s rostlinou mateřskou. (Srovnej s jahodou.) Listy přízemní jsou jednoduše nebo dvojnásobně trojčetné, skládající se z rapíčkatých lístků, jež opět jsou hlouběji nebo mělčeji rozečkané ve 3 úkrojky. Kdežto lodyhy bývají více méně přitiskle chlupaté, někdy ovšem také lysé, jsou listy vždy zcela lysé a obyčejně (zvláště na močálovitých místech) silně lesklé. Zlatožluté kvítky spočívají na stopkách podél rýhovaných, mají ke koruně volně přiléhající (později poněkud odstálý) kalich a prodloužené, chlupaté lůžko. Krátce zobanité nažky jsou jemně tečkovány. Roste hojně v příkopech a na vlhkých místech. Pěstuje se však také s plnými květy v zahrádkách. Náleží ke druhům méně jedovatým a poněvadž listy jeho varřením jedovatost ztrácí, požívají jich prý v některých krajinách jako salátu.

6. **P. hajní** (*R. nemorosus* DC., *R. aureus* Schleich. — obr. 11) má lodyhu přímou, 3–5 dm vysokou, porostlou dole chlupy odstálými, nahofe přitisklými. Listy přízemní jsou zejména na řapících chlupaté a mají čepel rozdělenou ve 3 úkrojky, které bývají opět mělčeji nebo hlouběji rozečkané ve dva, po kraji zubaté zastříhované cípy. Žlutkově žluté květy stojí na rýhovaných stopkách, mají kališní listky sotva polovici tak dlouhé jako plátky korunní, ke koruně volně

¹⁾ Byl pozorován nejprve na již. březích Baltického moře, v krajině, kterou obývají Kašubové, zbytek baltických Slovanů.

²⁾ Tímto jménem byl původně nazýván pryskyřník lýtý, který působí na kůži palčivě pryskyře (str. 141).

přiložené, a později na chlupatém lůžku hladké nažky se žahnutým zobánkem. Jest dosti hojný v horských lesích a na jejich lukách.

7. **P. mnohokvětý** (*R. polyanthemus*¹ L. — obr. 12) shoduje se vnějškem, chlupatou lodyhou a řapíky, jakož i rýhovanými stopkami květními a povahou květu s předcházejícím. Má však přízemní listy 5dílné a úkrojky jejich většinou 3klané, tedy dosti podobné jako *p. prudký*, od něhož ovšem liší se většími květy, rýhovanými stopkami a chlupatým lůžkem. Kališní lístky jsou po kraji dlouze chlupaté a přes polovinu plátků kor. sahající. Roste v některých krajinách (zvláště v středním a dolním Polabí a v jižnější Moravě) dosti hojně ve světlých hájích a na travnatých stráních.



11. *Prýskyřník hajní.*



12. *Prýskyřník mnohokvětý.*

8. **P. bambulinatý** (*R. bulbosus* L. — obr. 13) poznává se od jiných prýskyřníků nejnázve po cibulovitě hlíze, ve kterou jeho lodyha na spodu jest napuchlá. Po straně hlízy (obr. 14) možno nalézt v paždí přízemního listu pupen (*p*), z něhož se vyvine hlíza pro příští rok, kdežto letošní hlíza (*h*) se později scvrkne a konečně shnije. Přízemní listy jsou tak jako celá rostlina měkce chlupaté; mají dlouhé řapíky a čepel hluboce rozdělenou ve 3 úkrojky, které jsou opět většinou trojklané a hluboce pilovité. Listy lodyžní jsou rozeklané v úkrojky čárkovité. Žlutkově žluté květy mají lístky kališní se-

¹) Z řec. *πολύς* = mnohý + *άνθος* = květ.

hnuty dolů. Roste dosti hojně nejraději na mezích, průhonech a v polích. Obsahuje ostrou, hořkou šťávu, zejména v hlíze, proto se mu, jako jiným pryskyřníkům, býložraví živočichové vyhýbají.

9. **P. srstnatý** (*R. sardous*¹ Crantz, *R. philonotis*² Ehrhart. — obr. 15) podobá se vnějškem, hluboce třídičnými, až trojčetnými listy přízemními a sehnutým kalichem druhu předcházejícímu; jest však jednoletý a nemá na spodu kulovité hlízy; srstnatým slove odtud, že jest, zejména v dolní polo-



13. *Prýskyřník bambulínatý*.



15. *Prýskyřník srstnatý*.



14. Podélný řez lonskou *L*, a le-
tošní *H* hlízou prysk. bambulína-
tebo; *L* zbytek uhlíle lonské lo-
dyhy; *L* pochva přízemního listu;
P pupen pláti rostliny.

vině lodyhy a na květních stopkách porostlý odstá-
lými chloupky. Roste tamtéž, jako předcházející
a na vlhkých lukách.

10. **P. illyrský** (*R. illyricus*³ L. — obr. 16) má
při kořeni nahloučeny drobné, kyjovité hlízy, lo-
dyhu buď jednoduchou, s květem jediným, nebo roz-

¹) Lat. *sardous* = sardinský, na Sardinii rostoucí;
Římané nazývali sardinskou bylinou (*sardoa herba*) jakýsi
jedovatý druh prýskyřníků.

²) Z řec. *philos* = miluji + *voris* = vlhkost, mokro.

³) V Illyrii (v nynější Albanii na balkánském polo-
ostrově) hojně rostoucí.

větvenou v několik málo dlouhých větví. Řapíkaté listy přízemní i přisedlé listy lodyžní jsou rozděleny vesměs ve 3–5 dlouhých, čárkovitých, celokrajných úkrojků, které jsou tak jako lodyha porostly šedými, hedvábitými, přitisklými chloupky. Veliké, zlatožluté květy vyrůstají na oblých (nerýhovaných) stopkách; mají kalich obvyčejně záhy dolů sehnutý a vyvinují se z nich po odkvetení válcovité strboušky hladkých, zobánkovitých nažek. Roste místy (zvláště v poříčí dolejší Vltavy a v jižní Moravě) na travnatých stráních a v houštinách.

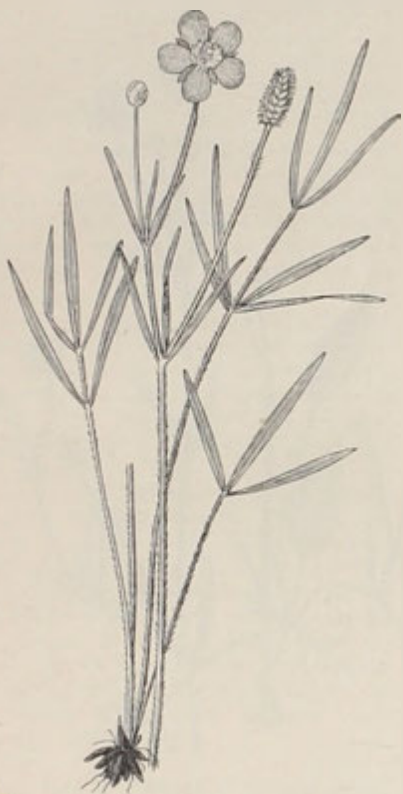

16. *Prýskyřík illyrský.*



17. *Prýskyřík rolní.*

11. **P. rolní** (*R. arvensis* L. = obr. 17) jest jednoletý. Má přímou, větvenatou, 2–4 dm vysokou, alespoň dole lysou lodyhu, nejspodnější listy přízemní obvyčejně nedělené, ostatní však rozdělené ve 3 klinovité, v předu hluboce zubaté úkrojky, listy lodyžní trojčetné, složené z lístků, které jsou opět v úzké úkrojky rozeklány; nejhořejší listy jsou čárkovité, podobné listenům. Poměrně malé, bledožluté kvítky mají kalich ke koruně volně přiložený a 10–13, někdy však pouze 3–5 tyčinek; vyvinují se v nemnohé, veliké, zobanité nažky, které jsou sífkovitě žilkaté a posázené ostny; odtud nazval jej Crantz p. ježatým (*R. echinatus*). Roste hojně na polích.

12. **P. lýtý** neboli **lítík**, **žarouš** (*R. scleratus*¹ — obr. 18) jest jednoletý nebo dvouletý a všecek lysý. Větvnatá, dutá lodyha má listy přitloustlé, trochu lesklé a později obyčejně nažloutlé, rozebrané hlubšími nebo mělčími zářezy ve 3 úkrojky, které čím výše na lodyze tím jsou užší. Hojně kvítky mají drobné, bleďožluté plátky korunní, jež jsou málo delší odstálých lístků kališních, mají na rozdíl ode všech ostatních žlutě kvetoucích pryskyřníků medové jamky nahé (bez šupinek) a záhy opadávají. Drobné nažky jsou směstnány ve válcovité strboulky. Roste hojně nejraději ve vlhkých příkopech a náleží k druhům nejedovatějším. Proto se mu býložraví živočichové nejvíce vyhýbají. Sušením a vařením však jedovatost více méně ztrácí.



18. *Prýskyřník lýtý.*



19. *Pr. plamének*

13. **P. plamének** (*R. flammula*² L. — obr. 19) vyhání z oddenku lodyhy jednak přímé, jednak položené a při tom kořenující (odrůda reptans). Listy jsou vesměs nedělené, spodní dlouze řapíkaté, protáhle vejčité, horní přisedlé, úzce kopinaté, až čárkovité. Bleďožluté, poměrně malé květy spočívají na rýhovaných stopkách a jejich korunní plátky mají na spodu medovou jamku taštičko-

¹) Lat. *scleratus* — zhoubný, zločinný: v některých krajích užívají ho při žebřáci k vytvoření škaredých vředů na vlastním těle nebo na těle dětí, aby vzbudili útrpnost.

²) Lat. *flammula* — plamének, ohniček, (zdrobnělé slovo od *flamma* — plamen) poukazuje na palčivě ostrou chuť této byliny.

vítě vyhloubenou (bez volné šupinky). Roste hojně v příkopech a na mokřích, bařinných místech. Má palčivě hořkou chuť, jsa s litíkem z pryskyřníků nejedovatější. Ve Švéděch užívají ho prý podnes k vytahování pryskyřů a v horečce.

14. **P. veliký** (*R. lingua*¹ L. — obr. 20) náleží k našim nejstatnějším pryskyřníkům, dosahuje až přes 1 m výšky. Vyhání z tlustého, rourovitě od-
denku, kterým tkví v bahně, silné, obyčejně přímé, duté lodyhy s dlouhými, čárkovitě kopinatými listy, které jsou přisedlé; jen dolejší listy jsou krátce řapíkaté. Veliké (mezi všemi pryskyřníkovitými největší), zlatožluté květy sedí na stopkách oblič. Jamky medové na spodu plátků kor. jsou téže povahy jako u druhu předch. Roste v bařinatých příkopech a rybnících v Čechách i na Moravě.

14. **P. omějolistý** (*R. aconitifolius*² L. — obr. 21) má lodyhu až přes 1 m vysokou, nahoře větvitou; listy spodní jsou řapíkaté, hořejší přisedlé a všechny dlanitě dělené v 7, 5 nebo 3 úkrojky, které jsou zastříhovaně pilovité a často opět ve 3 cípy více méně rozeklaný. Květy jsou bílé, čímž rozeznává se tento pryskyřník ode všech našich druhů rostoucích na suši. Plátky korunní mají medovou jamku rourkovitou a povytáhlou v šupinku. Roste jen v lesích vyšších hor: Šumavy, Rudohoří, Krkonoš, hor Orlických a Kladských, Jeseníku a Beskyd.

Z cizích pryskyřníků заслужuje zmínky p. asijský (*R. asiaticus* L. — obr. 22), který se pěstuje někdy vedle p. plazivého, pod jménem »vojenských růžiček«, s plnými květy (M) v zahradách. Poznává se dle podlouhlých hlízek, které sedí ve svazečku při kořeni, dle huňatých lodyh, a dle velikých, žlutých květů s fialovými prašníky. Roste na suchých kopcích v Řecku; byl už starým Řekům znám a počítán mezi proslulé byliny léčivé.



20. *Pryskyřník veliký.*

Rod 2. Orsej³ (*Ficaria*⁴ verna⁵ Huds., *Ranunculus ficaria* L., Feigwurz — obr. 23) má při kořeni kyjovité hlízky, naduřelé to kořeny vedlejší. Lodyha, obyčejně poléhavá, jest tak jako listy lysá, rozvětňuje se a nese řapíkaté, okrouhle srdčité, nedělené,

¹) Z lat. *lingua* = jazyk, vzhledem ke tvaru listů, které u většiny pryskyřníků jsou dlanitě dělené, u tohoto druhu však a předcházejícího jsou nedělené, dlouze jazykovité.

Z lat. *aconitum* = oměj + *folium* = list.

²) Dříve nazývala se tato bylina *Chelidonium minus*, česky celidona menší neboli soupové koření (Matthioliův Herbář str. 206.) Nynější název orsej, dříve orsaj, jest vzat z Wodňanského a etymologie jeho jest nejistá. Jungmaun upozorňuje na franc. *orseille* = lišejník barvířský.

³) Latinské jméno *ficaria* utvořeno dle podoby hlízek kořenových k chorobným výrůstkům, zv. fičky (condyloma). Odkudž též něm. Feigwurzkrout. Matthioli píše: »(Celidona) má zvláštní moc a vlastnost, oduřelé zlaté žíly, též i fík v zadku hojiti a uzdravovati (odkudž také jméno u Němců obdržela, Feigwurzkrout), kdyby čerstvé listí její a kořen ztluka přikládá, aneb práškem ta místa zasejpal.

⁴) Lat. *vernus* = jarní.

mělce vykrajované nebo úhlatě zubaté listy. Květy mají nejčastěji jen 3 lístky (kališní (zřídka 4–5) a 3–12 zlatožlutých plátků korunních, jejichž medová jamka jest zakryta dužnatou šupinkou. Mnozí neoddělují orsej od rodu pryskyřníku, nepovažujíce menší počet lístků kališních a větší počet plátků kor. za znak dosti důležitý. Ostatně jsou kor. plátky velice rozdílny nejen co do počtu, nýbrž i co do velikosti. Roste hojně v houštinách a lesích. Kvete někdy už v březnu; koncem května však celá rostlina zaniká. Zbývají po ní pak často jen drobné, bílé hlízky, které se vyvinou v paždí listů a to hlavně prý u těch orsejů, jež rostouce ve stínu pod křovinami, kam hmyz zřídka kdy dolétá, nažek nevytvoří¹⁾ (obr. 23B). Tyto hlízky

vyvinují se takto: v paždí některého listu objeví se drobný pupen, který vyžene po straně vedlejší kořínek; ten silně naduří, ukládaje ve svém



21. *Prýskvřník omějolistý*;
c kor. plátek.



22 *Prýskvřník asijský*;
M plný květ téhož.

pletivu výživné látky a přemění se v hlízku, zvící pšeničného zrna. Hlízka i se svým pupenem se později od hynoucí rostliny oddělí, a za příznivých okolností zapouští do země kořinku, vzrůstaje v novou rostlinku (obr. 23C). Tento způsob rozmnožování jest u orseje častější nežli rozmnožování semeny, která také tím jsou zajímavá, že klíček jejich má zdanlivě pouze jednu dělohu, anaf druhá zakrňuje. Kromě toho vyrůstá orsej, jsa bylinou vytrvalou, ovšem také ze přezimujících oddenku, jejichž pupeny mají zásobu potravních látek uloženou v kyjovitých hlízkách. Celá rostlina, zvláště nežli rozkvetne, hořce chutná, což jí chrání od některých býložravých živočichů, na př. plžů.

¹⁾ Novější badatelé však tvrdí, že květy orseje i ve stínu jsou hmyzem dosti navštěvovány a že tudíž jest nerozluštěnou dosud hádankou, proč orsej zřídka kdy nažky vytváří.

Pozn. V okolí Jeníkova a Bíliny v Čechách vyskytuje se odrůda s lodyhou zkrácenou, pouze 1 — zčlennou, zakončenou delší stopkou květní a nesoucí jen jeden nebo dva listy, jejichž spodní laloky nejsou rozestálé, nýbrž těsně k sobě přiložené nebo přes sebe položené — o. blatoucholistý (*Ficaria calthaeifolia* Rehb.).

Rod 3. Lakušník

(*Batrachium*,¹ Froschkraut) shoduje se co do stavby květů úplně s pryskyřníky, od kterýchž ho někteří ani neoddělují, má však medové jamky obnaženy (šupinkami nezakryty). Náleží sem rostliny vesměs vodní, s bílými květy a většinou mnohohlávnými, v nitkovité úkrojkoy rozdělenými listy. U nás roste v 5 druzích, jež možno určití dle tohoto přehledu:



23. Orsej.

A rostlina rostoucí na slunci, B ve stínu, C mladá rostlinka vzrůstající z úžlabní blízky h. F květ ze spodu: k kalich, c koruna, m medník.

Lakušník

úkrojkoy listové roz-
bíhají se více méně
paprskovitě; plátků
kor. 5; tyčinky delší
nažek

úkrojkoy
listové chabé,
tak že vy-
taženy byvše
z vody, více
méně se
sléhají do ště-
tičky

tyčinek přes 20;
kalich přiléhá ke
koruně a pozdě
opadáva

vodní 1.

tyčinek nej-
výš 15; kalich
jest dolů se-
hnut a záhy
opadáva

plátky kor.
úzké, sebe se
nedotýkající

ehudokvětý 2.

plátky kor.
širší, sebe se
dotýkající

Petiverův 3.

úkrojkoy listové tuhé, mimo
vodu do štětičky se ne-
sléhající

rozervřený 4.

úkrojkoy listové, velice dlouhé, jsou skoro
rovnooběžné; plátků kor. 5—10; tyčinky
kratší nažek

říční 5.

¹⁾ Z řec. βατραχος = žába, vzhledem k tomu, že rostou ve vodách, kde i žáby žijí. Srovnej lat. ranunculus (rana = žaba) na str. 5. Viz též pozn. na str. násled.

1. **Lakušník¹** neboli **pryskyřník vodní** (*Batrachium aquatile* E. Meyer, *Ranunculus aquatilis* L., *R. heterophyllus*² Wiggers, Froschkraut — obr. 24) vyhání z oddenku, kterým tkví v bahně stojatých a zvolna tekoucích vod, lodyhy až 1 m dlouhé, ve vodě vzplývající. Listy na těchto lodyhách mají širokou pochvu, která přechází v krátký (u hořejších listů sotva znatelný) řapík a ten se rozvětvuje nejprve ve 2–3 větve, které se dále dělí v nitkovité úkrojky; ve vodě jsou tyto úkrojky všestranně rozloženy; byvše z vody vytaženy, slehají se však v štětičky (obr. 24 M). Rozdělení listů v nitkovité úkrojky jest rostlině ku prospěchu: netrpí takto tolik vodními nárazy, jako by trpěla, kdyby byly listy ploché; a přece zase jest povrch listů značně veliký, tak že styk s vodou, ze které přijímají listy potravu, a styk se světlem slunečním, jež vodou procházejíc, jest bez toho mdlé, je velice dokonalý.

Kromě nitkovitě dělených a ve vodě ponořených listů bývají na konci lodyhy, zvláště u rostlin rostoucích v bahně anebo v nízké vodě, dlouze řapíkaté listy s čepeří lupenitou, ve 3–5 laloků

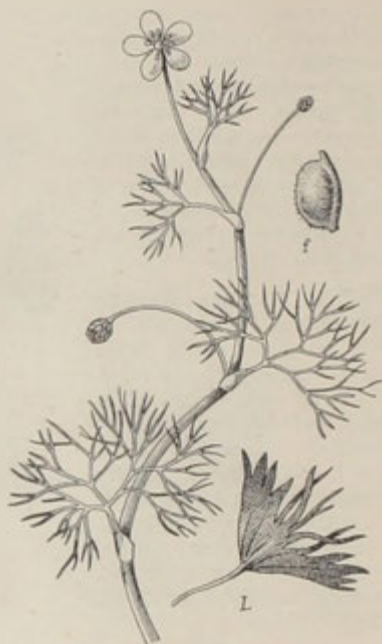

25. *Pryskyřník chudokvětý*; L list pr. *Petiverova*.

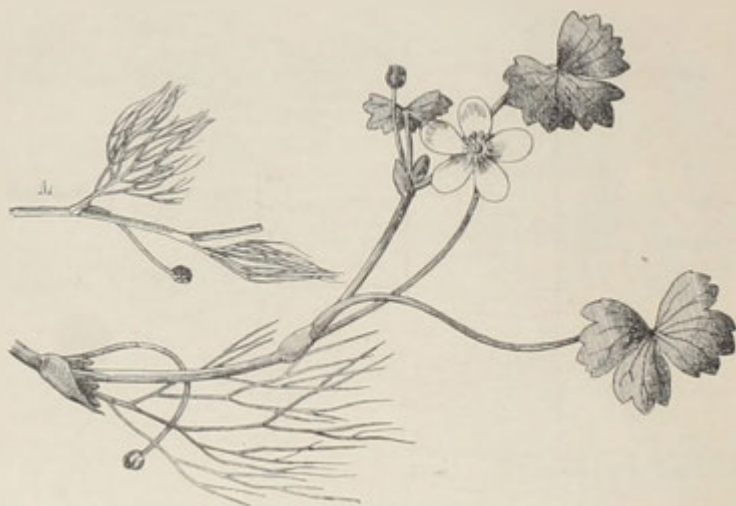

24. *Pryskyřník vodní*; M. větvička vytažená z vody.

¹⁾ „Pro vodní své obydlí dostal jméno své od lakušky t. žáby, jako žabusk od žáby“. (Presl. Rostlinář.) Slova lakuška však ani Jungmann ani Kott neuvádí; za to uvádí Kott slovo-láka, což prý ve vých. Čechách značí kaluž.

²⁾ Z řec. *ετερος* = „různý“ + *φύλλον* = list.

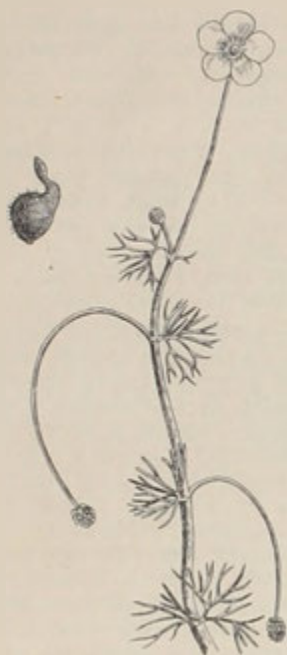

26. *Přiskyřník rozevřený*;
f. nažka.

dlanitě rozeklanou a na rubu přitiskle chlupatou, která obyčejně vzplývá na vodě. Bílé květy vyrůstají na dlouhých stopkách nad povrch vody; mají 5listý, pozdě opadavý kalich přiložený ke koruně taktéž 5listé, jejíž plátky (oproti plátkům přiskyřníků) mají vespod medové jamky šupinkami nepřikryté; žluté skvrny na spodu plátků kor. ukazují hmyzu, kde má hledati sladké šťávy. Tyčinek bývá přes 20 a jsou delší nežli pestíky, které mají bliznu přisedlou. Po odkvetení ohýbají se stopky květní dolů a drobné, svraskalé nažky tvoří kulatou plodní hlávku. Zralé nažky jsou lehčí vody a plovouce na hladině, mohou býti daleko rozšířeny a vodními ptáky přenešeny do jiných vod.

Lakušník roste u nás hojně ve vodách stojatých i zvolna tekoucích. Jestliže v době květu hladina vodní vystoupí, takže květy zůstanou ve vodě ponořeny, nerozvíjejí se a nastává zúrodnění pylem vlastním. Vyschne-li voda, nemusí lakušník zahynouti; vyženef z lodyhy, která se pak plazí po zemi, krátké, silné výhonky s plochými, dlanitě rozeklanými listy, jimiž udržuje se dále při životě.

2. **L. chudokvětý** (*Ranunculus paucistamineus*¹ Tausch — obr. 25) podobá se velice l. vodnímu, od něhož hlavně tím se rozeznává, že má kališní lístky záhy nazpět ohrnuté a brzy opadavé, méně (nejvýše 15) tyčinek a listy nejčastěji pouze pono-

řené, krátce řapíkaté a v četné nitkovité úkrojky rozdělené; vytváří-li též listy vzplývavé s čepelí lupenitou, jsou na rubu hojně chlupaté. Stopky květní



27. *Přiskyřník říční*.

bývají jen o málo delší listů. Roste ve stojatých vodách, hlavně v nížinách. Někteří pokládají jej pouze za odrůdu předcházejícího a to za odrůdu hlubších vod, která listů plochých, na vodě vzplývajících z pravidla nevytvoruje.

3. **L. Petiverův** (*R. Petiveri*² Koch, *R. confusus* Godr.) shoduje se v ohrnutém kalichu a menším počtu tyčinek s předcházejícím; má však ponořené, v nitkovité

¹) Z lat. paucus = nemnohý + stamen = tyčinka.

²) Ku počtě Jak. Petiver-a, londýnského lékárníka a velkého milovníka přírody; † r. 1718.

úzkrojký rozklíčené listy většinou na pochvách přisedlé, hořejší, vzplývající, řapíkaté listy, jsou-li vyvinuty, na rubu lysé, nejčastěji klínovité a v úzké cípy vějířovitě rozeklané (obr. 25 *L*), květy dlouze stopkaté a plátky korunní širší, vespolek se dotýkající, kdežto p. chudokvětý má pl. korunní úzké a od sebe odstálé. Roste v rybnících, tůních i potocích některých českých nížin a v okolí Jihlavy. Mnozí jej považují též za pouhou odrůdu p. vodního¹⁾.

4. **L. rozevřený** (*Batrachium divaricatum* Wimm., *Ranunculus circinatus*²⁾ Sibth, *R. divaricatus*³⁾ Schrank, — obr. 26) má všechny listy přisedlé, hned od pochvy v četné nitkovité, tuhé úkrojky rozdělené a i mimo vodu všestranně rozložené (v štětku se nesléhající). Listů s čepelí plochou na vodě vzplývající u tohoto druhu nebývá. Květy mají četné tyčinky delší pestíkův. Semeník nese na vrcholku hákovitou čnělku a na té teprve blíznu (obr. 26 *f*), kdežto u druhů předcházejících (č. 1—3) jest blízna přisedlá (obr. 25 *f*). Roste tamtéž co předcházející.

5. **L. říční** (*Batrachium fluitans* Wimm., *Ranunculus fluitans*⁴⁾ Lamk. — obr. 27) mívá lodyhu ve vodě vzplývající, až 6 m dlouhou. Listy mají širokou pochvu, která přechází v krátký řapík a ten se u všech listů rozvětluje ve 3 velice dlouhé, skoro rovnoběžné úkrojky, jež opět několikráte vidličnatě se dělí v nitkovité, čím dále tím kratší cípy. Květy mají 5—10 bílých, u kořene žlutě skvrnitých plátků a četné tyčinky kratší pestíkův. Roste v tekloucích vodách dosti hojně. Kde se hojně vyskytuje, krmit jím dobytek.



28. *Myší ocásek nejmenší*.

Rod 4. Myší ocásek nejmenší (*Myosurus*⁵⁾ minimus L., *Mauselschwanzchen* — obr. 28) jest jednoletá, útlá bylinka

s růžicí přizemních, čárkovitých, v řapík kopisťovitě súžených listův a jedním nebo několika bezlistými, 5—8 cm vysokými, jednokvětými stvoly. Květ (obr. 28 *k* a obr. 29) má 5 žlutozelených lístků kališních (*k*), které jsou na spodu prodlouženy v nitkovitou oštruhu, 5 mnohem menších, úzkých, ke konci v kornoutkovité medníky rozšířených plátků korunních (*c*), několik (nejčastěji jen 5, zřídka více, až 15) tyčinek a mnoho drobnoučkých pestíků na kuželovitě vyvýšeném lůžku (obr. 29), jímž připomíná myší ocásek nějaký drobný jitrocel. Nažky jsou bezocasé, tmavohnědé. Opylení stává se jednak pylem cizím, jež přenáší drobný hmyz, jednak pylem vlastním. Roste obyčejně pospolitě na vlhkých rolich, zejména mezi obilím a v jetelích, v příkopech a po krajích lesů dosti hojně. Kveté na jaře.

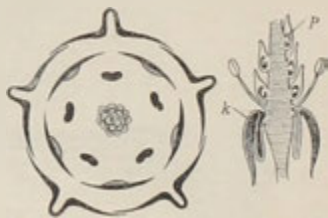

29. *Diagram a podélný řez středem květu myšího ocásku;*
k kališ, *p* pestík.

¹⁾ Všecky tyto druhy (č. 1, 2, 3) jsou velice proměnlivé jak co do povaly a délky lodyhy, tak co do tvaru listův a velikosti květů; na proměnlivost tuto má zejména vliv výška vody, ve které rostou.

²⁾ Lat. *circinatus* = okrouhlý, vzhledem k listovým úkrojkům rozloženým do kruhu.

³⁾ Lat. *divaricatus* = rozprostřený.

⁴⁾ Lat. *fluitans* = vzplývající (směrem proudu).

⁵⁾ Z řec. *μῦς* = myš + *οὐρά* = ocas, vzhledem k protáhlému lůžku plodnímu. V Přeslově Rostlináři slove myšíňka, poněvadž plod podobá se ocasu myšímu.

Rod 5. Rohohlavec

rovnorohý (*Ceratocephalus orthoceras*¹ DC., Hornköpfen — obráz 30) jest jednoletá bylinka vyhánějící ze středu růžice přímých, šedě chlupatých, v úzké úkrojky (většinou trojdílně) rozeklaných listů nízké (3—10 cm vysoké), bělovlnaté stvoly na konci s jediným, žlutým květem, který připomíná květ nějakého drobného pryskyřníku (obr. 30 F). Má totiž 5listý kalich a 5 plátků korunních, které chovají na spodu v malých jamkách, zakrytých rozeklanou šupinkou, medovou šťávou; tyčinek bývá jen malý počet, ale pestíky jsou četné. Po odkvetení se lůžko značně prodlužuje a zveličuje a pestíky se vyvíjejí v nažky (f), které mají 2 duté hrbolky a jsou opatřeny mečovitým, skoro rovným zobánkem. Roste jako bylina dosti vzácná na mezích, vyslunných stráních a po krajích cest v okolí Prahy, Brna, Znojma a j.



30. *Rohohlavec rovnorohý*;

F jeho květ, f nažka, B nažka *rohohlavce srpovitého*.

Pozn. V jižní Moravě (zejména v okolí Mikulova a Jevišovic) vyskytuje se jako vzácnost o něco statnější, jinak však předcházejícímu úplně podobný **r. srpovitý** (*C. falcatus* Pers, *C. spicatus* Monch), jehož nažky mají zobánek srpovitě prohnutý (obr. 30 B), tak že se snadno chytají na srst zvířatům a ta je pak — ať s lůžka neopadávají a slabý kořínek rostlinky brzo hyne — i s celou rostlinkou roznášejí po okolí.

Rod 6. Hlaváček (*Adonis*,² *Adonisröschen*) shoduje se v květech a nažkách celkem s pryskyřníkem, ale plátky korunní nemají nikdy medových jamek (tím méně šupinek na těchto). V naší květeně roste 5 druhů:

Hlaváček	květy červené	kalich ke koruně přitisklý; koruna hvězdovitě rozložená	kalich na vnější straně lysý	letní 1.
			kalich na vnější straně chlupatý	plamenný 2.
	květy žluté	kalich od koruny odstálý; kor. skloněna v polokouli	podzimní 3.	
			plátků kor. 12—20	jarní 4.
			plátků kor. 6—8	letní 1.

1. **Hlaváček letní** neboli **ohníček** (*Adonis aestivalis* L. — obr. 31) jest jednoletá bylina s přímou, obvykle rozvětvenou, 2—4 dm vysokou lodyhou a střída-

¹) Z řec. *κέρας* = roh + *κεφαλή* = hlava, vzhledem k tomu, že růžkaté nažky tvoří plodní hlavku. — Z řec. *ὀρθός* = rovný + *κέρας* = roh, vzhledem k zobánku na nažce. V Preslově Rostlináři slove batinka, poněvadž plod asi batu čili palici se podobá.

²) Plinius nazývá tuto rostlinu *Adonium*, vykládaje, že vyrostla z krve slídného lovce Adonisa, když byl divokým kancem usmrčen.

vými, mnohonásobně v čárkovité úkrojky dělenými listy, které bývají po celé lodyze asi stejně veliké, anof i na listy spodnější může mezerami mezi čárkovitými úkrojky dosti světla slunečního dopadat.¹⁾ Úhledné květy sedí jednotlivě na vrcholku lodyhy a její větví. Mají pětistý, zelený, lysý, ke koruně přitisklý kalich a 6-8-plátečnou, ohnivě červenou, na spodu obyčejně černě skvrnitou, (zřídka citronově žlutou) korunu, jejíž plátky jsou podlouhle vejčité, trochu od sebe oddálené a nemají na rozdíl od pryskyřníků medové jamky. Četné tyčinky, majíce černé prašníky, dodávají květům tím větší nápadnosti. Ač nechovají květy medových štav a nedýchají libou vůní, přece jsou hojně navštěvovány rozmanitým hmyzem. Místo medu poskytují hmyzu jakožto chutnou potravu pylový prášek, jehož mají



31. *Hlaváček letní.*



32. A. *Hlaváček plamenný*; B. *Hl. podzimní.*

v četných prašnicích více než dostatek. Aby bylo zajištěno pokud možno zúrodnění blizen pylem cizím, dospívají blizny dříve nežli se počnou prašníky vypylovati. Nicméně mohou se blizny zúrodnovati též pylem vlastním, zvláště je-li počasí deštivé, létání hmyzu nepříznivé. Za takového počasí květy se sklánějí, koruna se zavírá a přitlačuje při tom zralé prašníky zrovna nad blizny. — Ze svrchních, četných semeníků vyvinují se po zúrodnění blizen nažky s krátkým, zeleným zobánkem, směstnané ve válcovitém strbouli. Roste hojně na polích, nejraději v obilí; kvete hlavně v červnu a červenci.

2. **H. plamenný** neboli **hoříkvět** (*A. flammeus* Jacq. — obr. 32 A) podobá se velice předcházejícímu, jest však štíhlejší, má kalich na vnější straně chlupatý, vonné plátky kor. užší, v předu často pilovité, barvy karmínové, a nažky se zobánkem opáleně černavým. Roste též v obilí, ale jen v některých krajínách (zejména v kraji pražském, mělnickém a litoměřickém, jakož i v jižnější Moravě.)

¹⁾ U rostlin s listy plochými bývají hořejší listy menší a k lodyze pod ostřejším úhlem skloněny, aby nezastiňovaly listů spodnějších.

3. **H. podzimní** (*A. autumnalis* L. — obr. 32 *B*) liší se od obou předcházejících, s nimiž vnějškem úplně se shoduje, hlavně tím, že má lysé kališní listky od koruny odstálé a tmavě nachové, lžicovitě vyduté plátky korunní skloněny v polokouli, kdežto oba druhy předcházející mají plátky ploché a hvězdovitě rozložené. Pěstuje se často pro ozdobu v zahrádkách, odkudž někdy na rumišťích a polích zplaňuje. Bývá však také na naše role zavlečán semený z jižnějších zemí, kde roste planě. Kvete hlavně v červenci a srpnu.

4. **H. jarní** (*A. vernalis* L. — obr. 33) vyhání z vytrvalého oddenku silnou, 1–3 dm vysokou lodyhu, která jest dole obalena šupinami, ostatně po-



33. *Hlavička jarní*;
/ plodní hlávka, s. ražka.

rostlá čárkovitě mnohohlávkami listy. Veliké květy mají 5 listků kališních, asi 12–20 žlutých, lesklých plátek korunních, které jako u jiných hlaviček s kališními listky se nestřídají, jsouce sestaveny ve spirále jako tyčinky a pestíky¹ (obr. 34). Zobánkaté nažky jsou chlupaté a nahloučeny ve stříbrou krátkce vejčitém. Roste v některých krajích Čech (zejména ve středním a západ-



34. Diagram květu hlavičky
jarního.

ním Polabí, jakož i ve středním poříčí Ohře a poříčí Bělé) a v jižní Moravě na slunných (nejraději vápenitých) stránkách a na pastvinách. Kvete již v dubnu, rozvíraje koruny své asi o 9. hod. ranní a zaví-

raje je as o 5. hod. odpolední. Kořenů jeho a semen uživa-

valo se dříve v lékařství. Hodí se též za okrasnou květinu do květnic.

Rod 7. Jaterník troj-
lůň neboli **podléška** (*Hepatica tri-*
loba Gil., *H. nobilis* Schreber, *Anemone*
hepatica L., *Leberblümchen* — obraz 35) vyhání z vytrvalého, šupinatého oddenku z paždí šupin dlouze řapíkaté listy a dlouhostopečné, úhledné květy.²) Čepel listová jest tuhá a takového tvaru, jaký nikde

více v naší květeně se nevyskytuje; mělkými zářezy jest totiž vykrojena ve 3 srdčité, celokrajné laloky. Listy však, které v době květu na rostlině spatřujeme, jsou většinou lonské, přezimovavší; nové listy vyvinují se hlavně až po odkvetení. Na rubu bývají listy často fialově zbarveny, což pochází od tak zv. anthokyanu, jenž má tu vlastnost, že mění paprsky světelné v p. tepelné; rostlině záhy na jaře kvetoucí jest to jistě ku prospěchu. Květy mají 6–9 jasně modrých, (zřídka růžových

¹) Takovým květům (jejichž plátky kor., tyčinky a pestíky jsou sestaveny do spirály, nikoli do kruhu), říká se kv. nekruháté (acyclické). Srovn. s pozn. na str. 6.

²) Rostliny kvetoucí záhy na jaře a rostliny vysokých hor honosí se obvykle velmi úhlednými květy, z té asi příčiny, že z jara a ve studených polohách vyšších hor létá poměrně málo hmyzu, který by pyl přenášel a jest tudíž třeba tím nápadnějším vnaidla, aby hmyz rostlin kvetoucích nepřehlédla.

nebo bílých) lístků okvětních, které na žlutohnědé půdě lesní z daleka jsou viditelné, mnoho tyčinek s bílými prašníky, jimiž nápadnost květů ještě se zvyšuje, a větší počet pestíků, z nichž se vyvinou kratičce špičkaté nažky. Těsně pod květem jsou 3 přisedlé listeny (*b*), které chrání útlý květ, dokud jest poupětem a bývají mylně považovány za kalich. Za kalich však dlužno pokládati modré lístky okvětní, neboť koruna chybí.

Před deštěm a na večer zavírají se květy a ohýbají se dolů, aby do nich nenapršelo a nenapadalo rosy, poněvadž voda pylovému prášku škodí, a aby se zároveň zabránilo zmenšením povrchu přílišnému vyzařování tepla za chladné noci do okolního vzduchu. Aby zúrodnění pylem cizím bylo lépe zajištěno, jsou květy prvoblastné (protogynické), dospívající dříve v bliznách a pak v prašnicích a to od vnějška do středu (jako květy pryskyřníku prudkého, str. 5), a okvětní jejich nevadné a neopadáva dříve až po 8 dnech, za kteroužto dobu kromě toho lístky kališní značně se prodlouží, tak že květy jsou tím nápadnější. Jestliže však hmyz pyl přenášející se nedostavil, zúrodnějí se blizny pylem vlastním, jenž se vysypává z prašníků vnitřních tyčinek. Místo medu poskytují květy hmyzu za jeho služby pylový prášek, jehož mají přebytek. Jaterník roste hojně v lesích

a náleží k nejranějším bylinám. Zhusta pěstují jej také v zahrádkách s plnými květy. Dříve užívalo se ho v nemocích jaterních,¹⁾ odkudž jeho jméno české i vědecké (z řec. *ήπαρ* = játra). Druhé jméno pochází odtud, že roste pod lesními stromy, zvláště pod lískami. Modrými kvítky, jimiž jaterník jako modrými očky ze zimního spánku do boží přírody prohlédá, potírají si — dle Sušila — děti oči, když je na jaře poprvé spatří, při tom říkajíce:

„Sisi, sisi, sisíčko!
tebe bolí očičko,
tebe bolí, mně nebolí,
však ti ho pán Bůh zahojí.“



35. *Jaterník trojaločný*,
F řez květem; b listen, o okvětní.

Rod 8. Sa-
sanka²⁾ (*Anemone*³⁾,
Windroschen) má pravidelné květy s 5 — 6lístým okvětním (korunovitě zbarveným kalichem) a pod

¹⁾ Mnozí ji *Epaticum* t. jest jaterník nazývají, proto (jakž praví), že jatrám velice spomáhá. (Matthioli: *Herbář* str. 299).

²⁾ Jména tohoto není ani v českém vydání Matthiolo *Herbáře* ani ještě ve *Slovníku Jungmannově* a *Rostlinář Preslově*. J. Sv. Presl zavedl je teprve později patrně dle pol. *sazanka*, slovinského *sasa*, názvu to pro konílec. Zajímavé je, že i v okolí Brna nazývají konílec (a jaterník) podobným jménem *sisi* (viz str. 27).

³⁾ Od řec. *άνεμος* = vítr, nejspíše vzhledem k tomu, že její dlouze stopkatý květ i při jemném váuku se pohybuje, pohaní (odtud i čes. *pohanina*, *větrnička* a něm. *Windroschen*). V *Herbáři Matthiolo* podobný čteme výklad: „*Růžička* aneb *mák polský* řecky, latně i vlašsky slove *Anemone* a vento, to jest od větru, protože se květ ielo neotvírá, leč vítr věje, jakož svědčí *Plinius*“.

květy 3 listeny postavené v přeslenu, velice podobné listům normálním. Nažky jsou bezocasé. Obsahuje 4 druhy:

Sasanka	květy bílé nebo na- růžovělé	tři listy (listeny) na lodyze v přeslenu stojící řápkaté; květ nejčastěji 1.	list přizemní 1 nebo žádný; listy okvětní vně lysé	bílá 1.
	květy žluté	listeny přisedlé; květů ně- kolik v okolíku	listů přizemních ně- kolik; listy okvětní vně plstnaté	lesní 3.

1. **Sasanka bílá** neboli **pohanina, větrnička**, (*Anemone nemorosa* L. — obr. 36) vyhání z předního konce rovnovážného oddenku 1—2 dm vysoký stvol. Poněvadž oddenek (*R*) na zadním konci odumírá, roste v předu i paždí šupinovitého listenu (*š*) ve směru původním dále, zdá se, jakoby květo-
rosný stvol vyrůstal po jeho straně, ni-
koli z jeho konce a jakoby oddenek byl
jednoduchou, hlavní osou. Ve skutečnosti
však jest oddenek s o u n o ž í (sympodium),
složené z článků, jež prodlužují se vždy
v květonosný stvol a jím vzrůst svůj za-
končují. Náleží tudíž sasanka k rostlinám
jednoosým (zrovna tak jako na př.
myš ocásek, viz str. 20), a tím liší se
značně od předcházejícího jaterníku, jenž
jest rostlinou dvojousou. Někdy vzrůstá
některá šupina oddenku v dlouze řápkatý,
trojčetný list, který pak zastupuje oby-
čejně sám celou nadzemní rostlinu; jindy
vyvině se v takový list šupina i na letošním
mladém oddenku vedle stvolu květonosného.

Na vrcholku stvolu jest jediný bílý,
často vně narůžovělý květ o 6 listech
okvětních, jež dlužno míti za zbarvený
kalich, anaf koruna se nevyvinula²⁾, o čtených
tyčinkách a čtených pestících. Listy okvětní
bývají často na rubu zbarveny bledě rů-
žově anthokyanem, barvivem, jež má tu
podivuhodnou vlastnost, že činí sluneční
paprsky jím procházející teplejšími, což
jest rostlině, časně z jara kvetoucí, zvláště
prospěšno. Pod květem stojí v přeslenu
3 řápkaté, trojčetné listeny (*b*), které bý-
vají mylně považovány za listy (srovn. s listeny jaterníka str. 24). Srstnaté nažky (*f*),
po odkvetení z pestíků (*p*) se vyvinující, tvoří kulovatou, později nící plodní hlávku.

Roste ve stinných lesích a v houštích nejen téměř po vší Evropě, nýbrž
v Asii a Sev. Americe. Kveté záhy na jaře; rozvité květy jeho vadnou a opadávají



36. *Sasanka bílá*.

F květ v noci; *o* okvětní, *p* pestík, *a* tyčinka, *f* nažka;
R oddenek, *š* šupina, *P* přední část oddenku (vrchol).

¹⁾ Lat. *nemorosa* = hajní.

²⁾ Dle výkladů některých botaniků přeměnily se tu plátky kor. v tyčinky.

teprve po několika dnech. Co do způsobu opylení a ochrany květů před deštěm a noční rosou i chladnem (*F*) shoduje se sasanka úplně s předch. jaterníkem. Celá rostlina jest proniknuta šťavou, která obsahuje jed zvaný *anemonin*; proto chutná za čerstva palčivě a dobytek i jiná býložravá zvířata se jí vyhýbají. Lid však místy tuto jedovatou šťavu z rostliny vymačkává a užívá jí jako vnějšího léku k vytažování pryskyřů.

2. **S. pryskyřníkovitá** (*A. ranunculoides* L.) podobá se vnějškem úplně sasance bílé, má však květy žluté, nejčastěji o 5 lístcích okvětních, a listeny kratčeji řapíkaté. Často vyvinuje na konci stvolu místo jednoho kvítků několik. Roste tamtéž jako předcházející. Jedovatou šťavou její natírají si prý Kamčadalové střely, jimiž usmrčují tuleně.



37. *Sasanka lesní*;
/ plodní hlávka.



38. *Sasanka narcisokvětá*.

U Bohosudova (v okolí Teplic v severozápadních Čechách) vyskytuje se odrůda mající lístky lodyžních listů buď úplně celokrajné nebo jen z části drobně pilovité — s. žlutá celokrajná (*A. ran. subintegra* Wiesbaur). — Pod Perucí (v Žatecku) byl pozorován míšenec ze s. bílé a pryskyřníkovité.

3. **S. lesní** (*A. silvestris* L. — obr. 37) vyhání z větevnatého oddenku několik listů většinou dlanitě 5četných nebo 5dílných; přímý stvol, až 4 dm vysoký, jest i s listy měkce chlupatý. Asi uprostřed stvolu stojí v přeslenu 3 řa.

píkaté, trojčetné listy (vlastně listeny). Veliký, bílý květ má okvěti nejčastěji 5četné, vně plstnaté. Běloplstnaté nažky tvoří kulovatý strboul (F) i po odkvetení přímo stojící, tak že je může vítr, když dozrají, snadno strhovat i po okolí roznáseti. Roste na pokrajích lesův a travnatých lesních stráních hornatějších poloh.

4. Na travnatých stráních a hřbetech Krkonošů i moravsko-slezského Jeseníku roste **s. narcisokvětá** (*A. narcissiflora* L. — obr. 38), která má na konci stvolu několik dlouze stopkatých, bílých (poněkud narciskovitým podobných) květů v okolíku a pod okolíkem přeslen tří dlanitě stříhaných listenů přisedlých.¹ Od ostatních sasaneček liší se též tím, že jest rostlinou dvojosou. (Viz str. 25.)

V zahrádkách pěstují často **s. zahradní** (*A. coronaria* L. — u zahradníků *A. hortensis*, — obr. 39) s hlízovitě napuchlým oddenkem a krásnými květy barvy obyčejně šarlatové, pocházející z M. Asie. Již staří Řekové pěstovali ji jako rostlinu okrasnou a léčivou.



39. *Sasanka zahradní*.



40. *Koniklec luční*.

F podélný řez květem, f nažky.

Rod 9. Koniklec¹ (*Pulsatilla*,² *Kuhschelle*) shoduje se stavbou květů a podkvětními listeny se sasankou, má však nažky opatřeny pérovitými očkásky. U nás roste 5 druhů:

¹) V nejstarším českém slovníku rostlin čteme poniklec, což souvisí se starosloven. poniknati, (poniklý), čes. ničeti (nící) = býti skloněn, vzhledem k převislému květu. Ruský slove son-trava, slovin. sasa (srov. pozn.² na str. 24).

²) Z lat. pulsare = tlouci, strkat, zvoniti, vzhledem k tomu, že převislými květy, jež podobají se malým zvonkům, snadno pohybuje vítr.

KONIKLEC

květy zvonkovité,
lneň od začátku
převísle

luční 1.

kv. fialové

okvětní listky zvon-
kovitě skloněné

obecný 2.

květy alespoň
s počátku přímé

okvětní listky
rozložené

rozevřený 3.

kv. bílé (jen vně na-
růžovělé)

listeny jsou rozeklány
v úzké úkrojky, jinak vy-
padajíce než listy přízemní

jarní 4.

listeny jsou 2krát zpeřené,
podobné listům přízemním

horský 5.



41. *Koniklec velkokvětý*;

F podélný řez květem; m medníky, a tyčinky, p blizny.



42. *Koniklec otevřený*.

1. **Koniklec luční** (*Pulsatilla pratensis* Mill., *P. nigricans* Störck — obr. 40) vyhání z vytrvalého, zdřevňatujícího oddenku, který bývá obalen pochvami lonských listů na podzim zhynuvších, několik přízemních, řapíkatých, 2–3krát zpeřených jistů, složených z úzkých, peřenodílných lístkův a úkrojkův, a současně s nimi lednoduchý, 2–3 dm vysoký stvol, zakončený jediným, úhledným květem. Pod

květem jsou 3 přisedlé, spodem ve společnou pochvu srostlé listeny, dlanitě rozdělené v úzké, většinou 2–3klané úkrojky, které jako celá rostlina (ani květ nevyjímajíc) jsou huňaté. Květ jest převislý, tak že vnitřní útlé části jeho netrpí deštěm, a skládá se z 6 tmavofialových, zvonkovitě skloněných, špičkou ven ohnutých lístků okvětních, jež dlužno mít za kalich, poněvadž koruna chybí. Četné tyčinky mají žluté prašníky a jsou hustě směstnány okolo pestíků, z nichž vyvinují se po zúrodnění blizen chlupaté nažky (*f*) s dlouhými, pernatými přívěsky (čnělkami), aby mohly býti větrem daleko roznášeny. Nejzvnějšší (nejspodnější) kruh tyčinek jest přeměněn ve zcela kratičce stopkaté, paličkovité žlásky, z nichž roní se sladká šťáva (obr. 41. *F, m*). Opylení obstarávají hlavně včely a čmeláci, kteří hledajíce na dně květu medovinu, otírají si pyl ve starších květech na břicho a přenášejí jej pak na blizny květů mladších. Jsouť květy konikleců prvoblastné (protogynické) a čnělky jejich vyčnívají nad prašníky, tak že hmyz hrudí nebo břichem dotknouti se jich musí. Tímto zařízením jest zároveň zúrodnění pylem cizím lépe zabezpečeno.

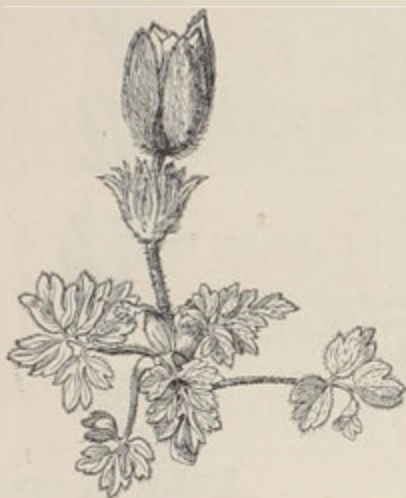
44. *Koniklec horský.*43. *Koniklec vari*

Roste na travnatých, zvláště vápenitých stráních a na suchých kopcích dosti hojně v Čechách i na Moravě. Obsahuje ostrou, jedovatou látku anemonin; dříve užívalo se vymačkané šťávy jeho proti dně a rheumatismu. Jinak slove též zvonek kuchyňský a v okolí Brna prý mu říkají sisi. Kořenářky mu říkají někde púlzlátník, patrně zkomolením jeho jména latinského.

2. **K. obecný** neboli **velkokvětý** též **pravý** (*P. vulgaris* Autt., *P. grandis* Wenderoth, *Anemone pulsatilla* Neil. – obr. 41) poznává se od k. lučního hlavně těmito znaky: má listy přízemní v době květu dosud málo vyvinuté; čárkovité úkrojky dlanitě dělených, spodem srostlých listenů většinou jednoduché; květ větší, přímý, se špičkami okvětních lístků neohnutými. Roste na výslunných, travnatých pahorcích a písečných stráních hlavně ve střední a jižní Moravě dosti hojně.

Zúrodnování blizen jest podobné jako u druhu předcházejícího, ale mnohem složitější. Kerner je popisuje asi takto: Když se okvětí rozvíje, stojí květ přímo na zcela krátké stopce. Blizny jeho schopné již zúrodnění trčí nad nedozralými prašníky, tak že hmyz, zvláště včely a čmeláci, hledající na dně okvětí medovinu, musí se nutně blizen spodem svého těla dotýkati a přiletěli-li s květu staršího, pyl o blizny otíráti. Tento stav trvá však pouze 2 dny, při čemž na večer a před deštěm okvětí se zavírá. V následujících 2 dnech se stopka květu trochu prodlouží a květ jest na večer poněkud nakloněn. Vnitřní kruh tyčinek ohýbá se nazpět a počíná vysypávat pyl, tak že hmyz může se jím poprášiti a přenášeti jej na květy mladší. Mimo to ukládá se něco pylu na lístky okvětí, když na večer (a před deštěm) se zavírají. V dalších, následujících dvou dnech jeví se poměry takto: Stopky květní prodloužily se tak značně, že květ i ve dne jest poněkud nízi, všechny prašníky jsou otevřeny a lístky okvětí vyrostly do délky tak značně, že pyl, před tím na ně uložený, jest vyzvednut do stejné výše s bliznami a může při zavírání se okvětí na ně býti přenesen. Nebyly-li blizny dosud zúrodněny pylem cizím, zúrodni se nyní pylem vlastním.



45. *Žlutucha úzkolistá*.

F podélný řez květem, *o* okvětí; *f* nitky.



46. *Žlutucha luční*.

3. **K. otevřený** (*P. patens* Mill. — obr. 42) vyhání již v březnu huňatý, nízký stvol s velkým, světle fialovým, rozevřeným květem a teprv po odkvetení přizemní, dlaniťe tříčetné (nebo hluboce třídlílné) listy, složené z podlouhlých, klinovitých lístků, které jsou opět hluboce rozeklány ve 2–3 klínovité cípy na konci hluboce 2–3zubé. Roste místy v Čechách na hornatých stráních, zejména v dolejších porůčí Labe, Vltavy, Berounky a Ohře.

4. **K. jarní** (*P. vernalis* Mill. — obr. 43) má přímenné listy kožovité, přezimující, jednoduše lichozpeřené nebo peřenosečné, složené ze 3—5 vejčitých, většinou trojklanných lístků (útrojků), nízký stvol a přímý, zvonkovitý, uvnitř bílý, vně narůžovělý květ. Roste na příkrých stránkách v Krkonoších a Jeseníku, ale také v písčnatých borech v okolí Jindř. Hradce, Plzně, Ml. Boleslavi a Bělé, jakož i na pahorcích kolem Hustopeče na Moravě.

5. Ve vysokých Krkonoších vyskytuje se kromě předcházejícího druhu na travnatých stránkách **k. horský** (*P. alpina* Schult. — obr. 44), který má též bílé, (zřídka bledožluté) květy s 5—8 lístky okvětními, ale oproti všem ostatním koniklecům má listeny, stojící v přeslenu, dvakrát zpeřené a tudíž podobné listům přímenným.

Z míšenců vyskytuje se u nás nejčastěji **k. Hackelův** (*P. Hackelii* Pohl) v okolí Prahy, Litoměřic a Bělé. Jeví na sobě znaky **k. lučního** a **k. otevřeného**.

U Vrběle v Mladoboleslavsku byl pozorován míšenec **k. lučního** a **k. jarního**.

Rod 10. Žlutucha¹ (*Thalictrum²*, Wiesenraute) má pravidelné květy se 4—5četným, opadavým okvětím (korunovitě zbarveným kalichem), sestavené obyčejně v latách, listy nejčastěji složité zpeřené a nažky bezocasé. Obsahuje 6 druhů:

Žlutucha	květy přímé	nitky tyčinek nepatrně ztloustlé, nebo neztloustlé; nažky přisedlé, přímé	lod. tvrdá, lístky složených lístů čárkovité, nebo úzce klínovité, vespod pýřité	úzkolistá 1.
			lod. měkká (že ji lze prsty snačknouti), lístky většinou klínovité nebo vejčité, vespod lysé	luční 2.
	kv. převislé	fialové nitky tyčinek značně ztloustlé; nažky stopkaté, převislé	orlíkolistá 5.	
			rostlina lysá	menší 3.
		lod. jemně rýhovaná; prašníky s dlouhou špičkou	rostl. pýřitá	smrdutá 4.
			lod. hranatě rýhovaná; prašníky s krátkou špičkou	jednoduchá 6.

1. **Žlutucha úzkolistá** (*Thalictrum angustifolium* L. — obr. 45) jest jako všechny žlutuchy rostlina vytrvalá. Má krátký, trsnatý oddenek, přímou, podél rýhovanou, nahoře latnatě rozvětvenou, až přes 1 m vysokou lodyhu a 2—3krát lichozpeřené listy, složené z úzkých lístků, které jsou buď úplně celokrajné, nebo na konci 2—3zubé, vespod nasivělé a pýřité. Drobné, přímé kvítky (*P*) jsou sestaveny do svazečků a tyto v bohaté chocholičnaté laty. Mají 4—5lísté, vonné, zelenavě žluté okvěti (*a*) — vlastně kalich, anaf koruna chybí — které záhy opadá, několik přímo stojících tyčinek a několik pestlíků, z nichž se vyvinují přisedlé, přímé, žebernaté nažky (*f*). Poněvadž zralé prašníky nejsou chráněny

¹⁾ Některé druhy, zvláště žl. menší obsahují v kořenu i listech žluté barvivo.

²⁾ Řecký slove (u Dioscorida) *θαλίγγων*, snad od slovesa *θαλλω* — kypím, pučím, vzhledem k bohatým listům a květům.

před deštěm a rosou nijakým přístřeším, rozvírají se pouzdra jejich jen za slunečna a před deštěm se vždy opět uzavírají. Přenášení pylu na blizny obstarává dílem hmyz, který si za to pochutnává na pylu, dílem vítr; mimo to mohou se blizny zúrodňovati též pylem vlastním. Roste ve křovinách vlhkých luk dosti hojně. —

Pozn. Místy vyskytuje se odrůda s lístky úzce čárkovitými, na nejhořejších listech nitkovitými, již někteří považují za druh samostatný, zovouce ji ž. svízelová (*T. galioides* Presl, *T. angustissimum* Crantz)



47. *Žlutucha menší*;

F květ, *f* nažky.

2. **Ž. luční** (*T. flavum*¹ L. — obr. 46) podobá se velice předch., má však oddenek plazivý; lístky 2–3krát zpeřených listů jsou širší (často jen asi 2krát tak dlouhé jak široké), většinou klínovité nebo vejčité, vespod travozelené a lysé; lodyha jest tak měkká, že ji možno prsty smačknouti. Vyskytuje se na vlhkých lukách jen v některých krajinách; v Čechách na př. ve vých. a středním Polabí, na Moravě střední a jižní, a ve Slezsku těšínském.

3. **Ž. menší** (*T. minus* L., *Th. vulgare* Kittel — obr. 47) má jemně rýhovanou, rozvětvenou, obyčejně sem a tam zprohýbanou, lysou lodyhu a listy několikrát trojně zpeřené, složené z lístků široce klínovitých, většinou mělce trojklanných. Drobné, žlutavé kvítky (*F*) skládají bohatou, rozkladitou, jehlancovitou, často přeslenatě seskupenou latu a jsou i s tyčinkami převísly, tak že jimi může dobře pohybovati vítr a přenášeti pyl na blizny jiných květů. Nažky jsou

¹ Lat. *flavus* = žlutý, vzhledem ka květem.

podlouhlé a 8–10žebřé (/). Roste hojně na keřnatých stráních, suchých kopcích a lukách, zvláště jsou-li vápenitá. Kvete jako všechny žlutuchy v červnu a čí.

Ž. menší jest druh velice různotvárný, vyskytující se v několika odrůdách, z nichž některé bývají považovány za druhy samostatné. U Tetína (nad Berounkou) na př. vyskytuje se odrůda žláznatě pýřitá — ž. m. žláznatá (Th. m. glandulosum Čel.); u Zátce odrůda až $1\frac{1}{2}$ m vysoká, s dlouhými, jako brk tlustými, šupinatými šlahouny při oddenku a s listy na rubu travozelenými — ž. m. vysoká (Th. m. elatum Čel., Th. majus Crantz); a v lupenatých lesích u Kounové (rovněž v Zatecku) odrůda s dlouhými, tenkými šlahouny při oddenku a s listy většími, na rubu sivými — ž. m. lesní (Th. silvaticum Koch).

Pozn. Ve Formánkově »Květeně Moravy etc.« uvádí se též druh ž. chlumní (Th. collinum Wallr.) s lodyhou rovnou, zřetelně rýhovanou, a latou stěsnanou, rostoucí po různu v jižnější a střední Moravě; Čelakovský však tuto žlutuchu za druh neuznává a od ž. menší ji neoddděluje.



48. *Žlutucha smrdutá*;



49. *Žlutucha orlíčkolistá*;
a tyčinka, F květ, f nažka (vše zvětšeno).

4. **Ž. smrdutá** (T. foetidum L. — obr. 48) podobá se úplně žl. menší, jest však na lodyze i listech od žláznatých chloupků pýřitá. Drobné lístky jsou na rubu olověně šedé a nažky pouze obak trojžebřé. Celá rostlina nepříjemně zapáchá. Je známa z okolí pražského (od sv. Ivana, sv. Prokopa a Závisti), kdež roste nejraději na skalách; v jižní Moravě se vyskytuje na Pavlovských kopcích a skalách nad Klenticemi (sv. od Mikulova).

5. **Ž. orlíčkolistá** (T. aquilegiaefolium¹ L. — obr. 49) má až přes 1 m vysokou lodyhu a veliké, 2–3krát trojeně zpeřené listy, složené z lístků okrouhle vejčitých, v hořejší polovině hluboce vroubkovaných; na spodu řapíčků

¹) Listy připomínají velice listy orlíčku (Aquilegia str. 43).

bývají blanité palísky (*b*). Drobné kvítky (*F*) stojí přímo v bohaté, vrcholíčnaté latě; mají nepatrné, bílé nebo bledě fialové, záhy opadavé okvěti a četné tyčinky (*a*), jejichž fialové nitky jsou silně ztloustlé a mnohem delší žlutých prašníků. Fialovým zbarvením lákají k sobě všeliký hmyz, který, ač ve květech medu nenalézá, přece k přenášení pylu přispívá. Z pestíků vyvinují se hruštičkovité, křídlaté trojhranné nažky (*f*) — tak že je může vítr daleko roznášeti — které oproti nažkám všech ostatních druhů žluťuch jsou stopkaté a převíslé. Roste v horských lesích nejraději u potokův a na skalách. Někdy se také pěstuje v zahrádkách pro okrasu. Čerstvé listy obsahují žluté barvivo, jehož možno užití k barvení vlny. Květy skýtají dobré pastvy včelám.

6. Na vlhkých lukách středního Polabí (u lesa Doubice blíž Sadské a u Liblic blíž Všetat) a v jižní Moravě (u Mikulova, Čejče, Lednice), jakož i u Josefova, blíž Koldštiny v Jeseníku vyskytuje se jako vzácnost **ž. jednoduchá** (*T. simplex* L. — obr. 50) s lodyhou hranatě řýhovanou a obyčejně jednoduchou, teprve na vrcholku v latu květní se rozvětvlující. Lístky 2—3krátě zpeřených listů jsou klíno-



50. *Žluťucha jednoduchá.*



51. *Plamének přímý.*

P poupě; *F* podélný řez květem; *o* okvěti, *a* tyčinky, *p* pestíky.

vité a vpředu většinou zklané. Květy v jelilancovité, konečné latě jsou níci; převíslé jejich tyčinky mají prašníky kratičce špičkaté, kdežto prašníky *ž.* menší a smrduté, jímž tento druh vnějškem celkem se podobá, mají prašníky protažené v delší osinku.

Pozn. U nás vyskytující se byliny tohoto druhu mají lístky úzce klínovité, na horní části lodyhy čárkovité a za čerstva na líci více méně lesklé; náležeji tudíž dle Oborného k odr. *β. tenuifolium* (*ž. tenkolistá*), kterouž Wildenov považuje za druh samostatný, nazýváje ji *ž. hladýšolistou* (*Th. laserpitifolium*).

Rod 11. Plamének (*Clematis*¹, Waldrebe) má oproti všem rostlinám pryskyřníkovitým lístky okvětní v poupěti chlopnitě složeny a listy vstřícné. Nažky mají ocasatě přívěsky. Vedle 3 druhů u nás planě a zplněle rostoucích náleží sem ještě některé pro okrasu pěstované.

Plamének	listy lichozpeřené	bylina; lod. přímá	p. přímý 1.
		květy bílé; nažky s ocásky perovitými	p. plotní 2.
	keř; lodyha oplétavá	květy fialové (veliké); nažky s přívěsky krátkými, bezvousými; bylina zahradní	p. vlašský 4.
	listy jednoduché, nedělené		p. celolistý 3.

1. **Plamének přímý** (*Clematis*¹ *recta* L. — obr. 51) jest vytrvalá bylina s přímou, přes 1 m vysokou, jemně rýhovanou, hladkou, nahoře větevnatou lodyhou, která nese vstřícné, lichozpeřené listy složené z lístků podlouhle srdčito-vejčitých, celokrajných. Květy (F) stojí na dlouhých stopkách v konečných, vrcholíkovitě rozvětvených latách; mají 4–5 bílých, po kraji plstnatých, ostatně však lysých lístků okvětních (o) — vlastně lístků kališních, anaf koruna chybí — četné tyčinky (a) a několik pěstíků p, z nichž se vyvinují nažky s perovitými ocásky, aby je mohl vítr daleko roznášeti (obr. 53 f). Lístky kališní jsou v poupěti složeny chlopnitě, t. j. tak, že kraji svými se těsně dotýkají, ale nekryjí, čímž liší se tento rod ode všech ostatních rodů pryskyřníkovitých (obr. 52); mají tyto lístky kališní nebo okvětní v poupěti svinuty střechovitě, tak že kraji svými se kryjí. Ač nemají květy medové šťávy, přece lákají k sobě hmyz svojí vůní a poskytují mu hojnost pylu. Poněvadž pak dospívají blizny o několik hodin dříve nežli prašníky, mohou býti cizím pylem zúrodnovány.

Roste v Čechách hlavně v Polabí, na předhoří Krkonoš, v pohoří střední Ohře a Bělé, jakož i v jižnější Moravě, nejraději v houštinách, na pokrajích lesův a na keřnatých, kamenitých stráních.

Kvete v červnu a čci. Obsahuje zejména v listech ostrou látku, která působí na kůži zapáleniny, (odtud dle Presla též české jeho jméno); druhdy se užívalo plaménku v lékařství.

2. **P. plotní** neboli **barvínek**² (*C. vitalba*³ L. — obr. 53) jest keř s větvevní až 4 m dlouhými, hluboce rozbrázděnými, oplétavými. Listy jsou lichozpeřené, 5–7 četné, složené z lístků srdčité vejčitých, buď celokrajných nebo hrubě pilovitě vroubkovaných; dlouhé řapíky mohou se otáčeti okolo větví nebo tyčí, nadržující rostlině úponky. Bílé, vonné květy F mají okvěti plstnaté a jsou sestaveny nejen v latu konečnou nýbrž i v četné laty úžlabní. Pěstuje se zhusta

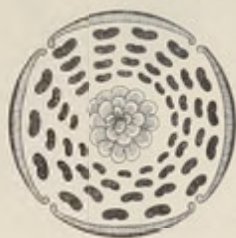

52. Diagram květu plaménku.

¹ Řec. κλημαρίς (od κλημα = úponka) znamenalo několik rostlin popínavých a oviživých, mezi nimi též plamének plotní.

² Ač slovo barvínek zní zcela po česku, přece dlužno kmen jeho hledati v lat. pervinca (od vincio = váži), jímž rozuměli staří Římané nejen tuto, ale i jiné rostliny oplétavé.

³ Z lat. vitis = réva + alba = bílá, vzhledem k oplétavým větvím (jako u révy) a k bílým květům.



53. *Plamének plotní*;

F podélný řez květem, *f*, *f*₁ nažky.

v zahrádkách. V Čechách vyskytuje se pouze zplaněle a to hlavně v plotech; v jižní Moravě a ve Slezsku těšínském roste však též dosti hojně planě. Kvete o něco později nežli předcházející.



54. *Plamének celolistý*.

3. **P. celolistý** (*C. integrifolia* L. — obr. 54) má lodyhu přímou, as $\frac{1}{2}$ m vysokou a na ní vstřícné listy přisedlé, podlouhle vejčité, celokrajné. Veliký, fialově modrý, 4četný, nící květ bývá obvykle sám na vrcholku lodyhy; někdy však vyrůstá ještě kromě něho po 1—3 květech z paždí horních listů. Po odkvetení se stopka květní vztyčuje, tak že vítr může nažky s lůžka dobře trhati a daleko zanáseti. Vyskytuje se jako vzácnost nejrareji na vlhkých lukách v nejjihnější Moravě, zejména v okolí Břeclavi a pěstuje se též v zahrádkách jako května okrasná.

4. Ještě častěji však pěstuje se v zahrádkách jihoevropský **p. vlašský** (*C. viticella*¹ L. — obr. 55), který má oplétavou lodyhu, většinou zpeřené listy a veliké, modře fialové nebo nachové květy s okvětními plátky vlnité zprohýbanými. Nažky jeho mají oproti druhům předcházejícím zobánek krátký a bezvousý.

Rod 12. Blatouch bahenní (*Caltha*² *palustris* L., *Dotterblume* — obr. 56), jinak bolečko, máslový květ, žluták, koňské kopyto zvaný, vyhání ze svazčitého kořene lysou, větvitou lodyhu se srdčité okrouhlými, vroubkovanými listy. Žluté květy mají obvykle 5 lístků okvětních, (t. j. kališních, neboť koruna chybí), mnoho tyčinek a 5—10 pestíků (ρ), na jejichž spodině vyskytuje se po dvou medových jamkách (m), čímž liší se blatouch ode všech

¹⁾ *Viticella* = révička, zdob. od lat. *vitis* = réva, vzhledem k tomu, že se oplétá.

²⁾ Jest zkrácenina z řec. *kálaθος* = košíček, vzhledem ke tvaru květu.

ostatních rodů tohoto řádu, u nichž jsou medové žlázy a jamky nejčastěji na plátcích korunních. Ačkoliv blizny (*n*) dospívají s prašníky současně, přece se oplozují nejčastěji pylem cizím, poněvadž zralé prašníky pukají na straně vnější, od blizen odvrácené. Z pestíků vyvinují se jako u všech následujících pryskyřníkovitých vícesemenné měchýřky (*f*₁). Ty dozravše pukají sice následkem slunečního tepla na vnitřním (břišním) švu, ale nerozvírají se příliš, tak že z nich semena nemohou vypadávat, ani když rostlinou klátí vítr; zalétla by snad na místo nepříhodné, suché, kde by nemohla vyklíčiti. Proto se puklé měchýřky dokonale rozvírají hlavně až za deště, aby semena mohla býti vodou dešťo-



55. *Plamének vlašský.*

vou odplavena pokud možná na místa vlhká.

Blatouch roste hojně na mokřích lukách a v bařinách. Kvete od dubna do července. Celá rostlina hořce chutná a čerstvá její šťáva působí vně jako jed; mladých poupat naložených v octě možno však požívat jako kaprlat. Jedovatá šťáva, kterou blatouch obsahuje, chrání ho před býložravými živočichy.

Pozn. V Orličných horách a u Slavonic v západní Moravě (jižně od Dačic, při samých hranicích) vyskytuje se slabší odrůda s lodyhou chabou, položenou, na uzlinách kořenující, již někteří považují za druh samostatný, zovouce ji bl. kořenující (Caltha radicans Forst.).



56. *Blatouch bahenní;*

*f*₁ zralé měchýřky, *p* pestík, *m* medník, *n* blizna.

Rod 13. Upolín¹ evropský (*Trollius² europaeus* L., Trollblume – obr. 57), ve vých. Čechách buličí oko, někde též bolečko zvaný, má přímou, asi $1\frac{1}{2}$ m vysokou, nejčastěji jednoduchou lodyhu s listy na spodu dlanitě 5dílnými, nahoře 3klanými; úkrojky obojích listů jsou většinou trojklané a hluboce pilovité. Konečný, poněkud vonný, acyklický³ květ (řidčeji 2–3 květy) má kulatý tvar. Skládá se z 5–15 žlutých lístků kališních (k) – které za deštivého počasí jsou těsně sevřeny, za slunného dne se však poněkud rozvírají – a asi z tolikéž malých, uzounkých, na spodu medovou jamkou (m) opatřených plátků korunních (c), jež

od žlutých tyčinek málo se rozeznávají a snadno se přehlédnou. Někteří považují však pouze 5 vnějších lístků okvětních za kalich, ostatní menší lístky za korunu a medníky za zvláštní tyčinkovité výrostky (staminodie). Jsouce schouleny v kouli kališních lístků chrání před deštěm a rosou nejen tyčinek, nýbrž i medníků. Pestíků, z nichž vyvinují se mnohosemenné měchýřky, bývá přes 20. Opylení obstarává větší hmyz, který do vnitra květu se prodírá, aby si na sladké medovině pochutnal; při tom otírá si na hlavu pyl z prašníků, které nad medové jamky se právě postavily, a přenáší jej pak na blizny jiného květu (obr. 58). Každého



57. *Upolín evropský;*

k kalich, c kor. plátky, m medník.



58. *Podélný řez květem upolín;*

k kalich, m medníky na plátcích kor.; šip označuje směr, kudy hmyz hledá medové šťávy.

dne postaví se totiž nad medové jamky jeden kruh právě dozravlých prašníků počínajíc kruhem vnějším; vypylivše se, vracejí se prašníky opět do původních svých poloh a místa jejich zaujmou prašníky kruhu následujícího. I trvá to několik dní, nežli všechny prašníky dozrají a v uvedených polohách se vystřídají, čímž doba k návštěvě hmyzu se prodlužuje a zúrodnění pylem cizím lépe se zajišťuje.

¹⁾ Vzato z rusk. upol = pěna, upolovník = kulatá sběračka na pěnu, vzhledem ke kulovatým květům.

²⁾ Poprvé vyskytuje se tento název u Conrada Gesnera († 1565) a možno jej nejspíše odvoditi od staroněm. slova troll = kulatý (srovn. něm. rollen = válet, baliti), vzhledem ke kulatým květům.

³⁾ Viz pozn. na str. 23.

Roste na vlhkých lukách skoro po celé naší vlasti dosti hojně, vyjímajíc českomoravskou vysocinu. Kvete v máji a červnu.

Rod 14. Čemeřice¹ (*Hel-leborus*², *Nieswurz*) má pravidelné květy s vytrvalým, korunovitě zbarveným kalichem a zakrnělými, v trubkovité 2pyské medníky přeměněnými plátky korunními. Plody jsou měchýřky více-semenné. Jsou byliny vytrvalé, se znoženými listy. U nás vyskytují se pouze 2 druhy.

1. **Čemeřice zelená¹** (*Helleborus² viridis* L. — obr. 59) vyhání z vytrvalého oddenku znožené listy, jež ve květeně naší jen u tohoto rodu se vyskytují. Čepel jejich dělí se ve 3 úkrojky, z nichž oba postranní opět se dělí ve 2 úkrojky a vnější úkrojek z obou opět ve 2. Jest tudíž list složen ze 7—11 úkrojků, které jsou podlouhle kopinaté a pilovité; prostřední úkrojek jest volný, ostatní postranní jsou spolu na spodu srostly. Přímá, as 4 dm vysoká lodyha jest dole jednoduchá a bezlistá; nahoře však se obvyčejně rozvětňuje ve 2—4 větve a pod každou větví sedí list nejčastěji rozeklaný ve 3—5 úkrojků. Veliké, úhledné, nící květy spočívají jednotlivě na konci větví. Zelený, 5listý, vytrvalý kalich (obr. 60 *k*) mohl by snadno býti považován za okvětí, poněvadž plátky korunní (*c*) — počtem nejčastěji 13 — jsou proti němu zcela nepatrný a četnými tyčinkami pozakryty; jsou trubkovité, na konci šikmo ufaté (poněkud dvojpyšké) a vylučují na spodu medovou šťávu. Poněvadž jsou plátky kor. přeměněny v medníky, zastupuje úkol jejich (lákat hmyz) zveličelý kalich, který mimo to jest ochranou medníkům a prašníkům, aby do nich nepršelo. Opylení obstarává hmyz (včely a čmeláci), který hledaje v mednicích medoviny, zachycuje se v starších květech tyčinek, v mladších čnělek a takto na bříse pyl přenáší. Jsouť totiž květy čemeřice prvobízní, (protogynické), majíce dříve dospěly blizny nežli prašníky (obr. 61). Dospělé blizny staví se zrovna nad medníky a když byly zúrodněny, vrací se zpět do středu květu, načež místo jejich zaujmou zralé prašníky a to nejprve prašníky vnějšího kruhu



59. Čemeřice zelená;

k kalich, *c* koruna, *f* měchýřek, *p* pestík.

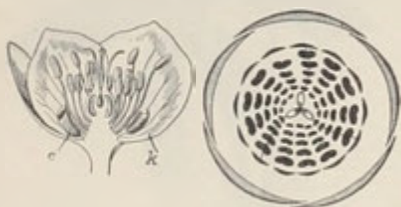

60. Podélný řez a diagram květu čemeřice zelené;

k kalich, *c* koruna.

¹) Pod tímto jménem vyskytuje se i v jiných slov. řečech, na př. rus. čemerica, pol. czemierzyc a tdl., ukazující na jedovatost, neboť slov. čemer (sahající snad až k řec. *χάμαρος* neboli *χόμερος*) značí jed.

²) Rec. *ἡλέβορος* značilo rozličné druhy čemeřic. Jest nejspíše složenina z *ἡλεῖν* = vzít, usmrtit + *βορά* = žrádlo, znamenajíc tedy rostlinu, která pozřena byvší usmrcuje.

atd. až do středu, jak pověděno bylo u upolínu (str. 38). Pestíky, jichž bývá 3 — 10, mění se po zúrodnění blizen ve vícesemenné měchyřky.

Č. zelená roste místy (v Čechách zejména v Krkonoších, Orlických horách a krajině žatecko-teplické) v horských lesích a kvete záhy na jaře, někdy již v první polovici března. Často pěstuje se též v selských zahrádkách. Kořene jejího, který

za čerstva odporně zapáchá, s počátku sladce, pak však štiplavě chutná a dávení, ba i smrt působí, užívalo se v lékařství. Na prášek jsa rozemlet nutí ke kýchání, „čmýrá do nosu přijat“, jak praví Rosa, odvozuje chybně etymologii českého jména. Jinak říkají čemeřici též kýchavice, čemerka a sv. Ducha koření.



61. Podélné řezy květem čemeřice zelené.

A v první době (bliznové); B v pozdější době (prašnikové); m medníky.



62. Čemeřice černá;

2. Č. černá (H. niger L. —

obr. 62) jinak kýchavka, černé koření zvaná, podobá se listy druhu předcházejícímu, má však lodyhu jednoduchou, po celé délce bezlistou, nejčastěji 1 — 2 květou a květy přímé, bílé nebo načervenalé, podobné ovšem stavby jako č. zelená. Roste hojně v jižnější Evropě, zejména v Řecku; u nás ji pěstují v horských zahrádkách. Kvete někdy už v prosinci.

Černý kořen její jeví tytéž vlastnosti jako kořen čem. zelené a to v míře ještě vyšší. Jedovaté šťávy, která proniká všechny části rostliny, zvláště však kořen, a jest rostlině k ochraně proti některým býložravým živočichům, užívá se dosud v lékařství v chorobách duševních (zvláště proti zádumčivosti). Ve starém věku dařila se nejlepší čemeřice černá na horách v okolí řeckého města Anticyry (v jzáp. Fokidě)¹.

Rod 15. Zapallice žluťuchovitá (Isopyrum² thalictroides³

L., Muschelblümchen — obr. 63) vyhání ze svazčitého oddenku útlou, 1 — 3 dm vysokou lodyhu a na spodu jejím listy připomínající listy některých žluťuch, t. j. 2krát trojčetné, složené z lístků vejčitých, na širším,

¹) Odtud vzalo původ latinské řčení »Noune vis Anticyram navigare?« (t. j. »snad nechceš plouti do Anticyry?«, a řecké »Αντικύρας σου δεῖ«, (t. j. »jest ti třeba Anticyry«), jak říkalo se tomu, kdo se zdál býti slabého rozumu.

²) Jméno to vyskytuje se již u Plinia a Dioscorida, ale vztahuje se na jiné rostliny. Jest složeninou z řec. ἰσος = stejný + ὑρῶς = pšenice. Proč na tuto rostlinu bylo přeneseno, nelze vysvětliti. Také české jméno těžko vysvětliti; v Preslově Rostlináři slove zapalice kukurík.

³) Slož. z řec. δάκτυλον = žluťucha + -εῖδης = podobný.

předním okraji hluboce vroubkovaných; hořejší listy jsou však jednoduše trojčetné, ano i jednoduché. Na spodu řapíků jsou blanité palisty (*b*), což jest u pryskyřníkovitých zjev velice vzácný. Květy (*F*) vyrůstají na dlouhých stopkách z úžlabí horních listů. Mají 5 bílých, opadavých lístků kališních (*k*), které by snadno mohly býti považovány za okvěti, 5 zakrňelých, v mělké, kornoutovité medníky přeměněných plátků korunních (*c*), které obyčejně záhy opadávají, a mnoho tyčinek se žlutými-prašníky. Pestíky, v počtu 1—5, přeměňují se v měchýřky (*f*).

Na večer a před deštěm ohýbají se stopky květní, aby pyl neutrpěl rosou a deštěm. Opylení děje se podobným způsobem jako u upolínu (viz str. 38). Roste místy v lupenatých lesích zejména na Moravě, ale také i v Čechách, (zvláště v části východní a v okolí Berounky); kvete záhy na jaře.



63. *Zapalice žlutuchovitá*;

k kalich, *c* koruna, *f* zralé měchýřky;
b palisty.



64. *Černucha rolní*;

k kalich, *c* plátek kor., *a* tyčinka, *m* medník,
š šupina.

Rod 16. Černucha (*Nigella*¹⁾, Schwarzkümmel) má květy pravidelné, s korunovitě zbarveným, opadavým kalichem a drobnými, v 2pyské medníky přeměněnými plátky korunními. Plody jsou mnohosemenné, nafouklé měchýřky více méně spolu srostlé. Jsou to byliny jednoleté, s listy mnohonásobně dělenými v nitkovité úkrojky.

¹⁾ Lat. *nigellus* = černavý, vzhledem k barvě semen.

květy nejsou podepřeny
mnohohlíbnými listeny

prašníky mají na konci krátkou
špičku; měchýřky hladké } rolní 1.

prašníky jsou bezhruté;
měchýřky drsné } setá 2.

květy jsou podepřeny
mnohohlíbnými listeny

zahradi 3.

1. **Černucha rolní** (*Nigella arvensis* L., — obr. 64) jest jednoletá bylina, 1–3 dm vysoká, obvykle větevnatá, s listy 2–3krát zpeřeně dělenými v nitkovité úkrojky. Květy sedí jednotlivě na koncích větví; mají 5 velikých, bledomodrých, zeleně žilkovaných, opadavých lístků kališních (*k*), které jsou na spodu súženy v nehet a na horním konci protáhlé ve špičku; mohly by snadno býti omylem považovány za okvěti nebo korunu. Plátků kor. (*c*) jest 5–10 (nejčastěji 8); jsou mnohem menší lístků kališních a podivné podoby: jsou totiž kolínkatě prohnuty, mají 2klanou čepel a na spodu jejím medovou jamku (*m*) zakrytou dlouhou šupinkou (*s*), která morfologicky se srovnává s onou šupinkou, již na plátcích kor. většiny pryskyřníků nacházíme, ale jest zde ovšem značně prodloužena. Účelem jejím jest chrániti nektaru před drobným, nepovoláným hmyzem, který není schopen pyl přenášeti; jen ten hmyz může se k nektaru dostat, který má dosti síly tuto šupinku nadzdvihnouti. Četné tyčinky (*a*) mají zelenavé prašníky a vybíhají do předu v krátkou špičku. Pestíky, jichž bývá nejčastěji 5 (obr. 65), vyvinují se v hladké, nafouklé měchýřky; ty jsou na spodu do polovice spolu srostly, čímž liší se rod černuch ode všech ostatních rodů tohoto řádu. Četná, černavá semena jsou upevněná na vnitřních švech.

65. Diagram květu černuchy rolní.



66. Černucha setá; *f* měchýřky.

Opylení obstarává hmyz. Prašníky dozrávají postupně od vnějška do středu, každého dne jeden kruh a ohýbající své nitky zaujímají vždy takovou polohu, že jsou právě nad medníky, tak že hmyz, hledající v mednicích šťávy, otírá si pyl na hlavu. Vypílyvše se prašníky shýbají se tak, že na lístcích kališních téměř leží. Když všechny prašníky v těchto polohách se vystřídaly a pyl vysypaly, počínají se pak ohýbat čnělky dosud přímo napřažené, tak že blízky zaujmou totéž místo nad medníky, které zaujímaly dříve prašníky; a hmyz, přicházející z květů mladších může o ně pyl se své hlavy dobře otírat. Tímto zařízením jest zúrodnování blizen pylem cizím co nejlépe podporováno a zabezpečeno.

Černucha rolní roste v některých krajinách na polích, nejraději v obilí a kvete až pozdě v létě.

V zahrádkách pěstují se někdy pro ozdobu jihoevropské druhy: **č. setá** a **č. zahradi**.

2. **Č. setá** (*N. sativa* L. — obr. 66) podobá se velice č. rolní, má však tyčinky tupé (bez špičky) a měchýřky plodní (*f*) drsné, až nahoře spolu srostlé.

Druhdy užívalo se jejich kořených semen v lékařství; dosud ji pěstují v jižní Evropě a kolem Erfurtu pro semena, jichž upotřebuje se místo kmínu.

3. **Č. zahradní** (*N. damascena*¹ L. — obr. 67) má též tyčinky bezhroté a nafouklé měchyřky plodní až nahoru spolu srostlé, ale od obou předcházejících liší se mnohodílnými listeny, jimiž jsou květy podepřeny. Roste planě v Istrii. U nás vyskytuje se zplaněle celkem zřídka, jsouc na pole zavlékána buřt cizím semenem nebo ze zahrádek.

Rod 17. Orlíček² obecný

(*Aquilegia*² *vulgaris* L., *Ackelei* — obr. 70) jest vytrvalá bylina mající až přes $\frac{1}{2}$ m vysokou, nahoře větvnatou lodyhu a 2krát trojené listy složené z lístků okrouhle vejčitých, 3laločných, hluboce vroubkovaných a na rubu sivých. Na svrchní straně mají řapíky dolejších a prostředních listů žlábek, jímž stéká voda k odyze a po té ke kořeni. Převíslé, veliké, nejčastěji fialové (řidčeji růžové nebo bílé) květy liší se svým zvláštním tvarem od květů všech našich rostlin na první pohled. Mají 5 vejčitých, jako koruna zbarvených lístků kališních, které se střídají s 5 kornoutovitými, v hákovitě zahnutou ostruhu vybíhajícími plátky korunními. Ústí těchto plátků jest asi tak veliké, že do něho může čmelák právě vnořiti hlavu; konec ostruhy, vechnutý dovnitř, jest naplněn medem, který vylačují vnitřní stěny ostruhy.

Z četných tyčinek — které oproti ostatním pryskyřníkovitým nemají postavení spirálního, ale jsou sestaveny v několika kruzích (jako



67. Černucha zahradní;

c kor. plátek, m medník, š šupina na těmže, f měchyřky.

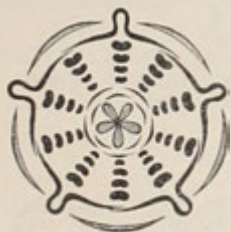

68. Diagram květu orlíčku obecného.

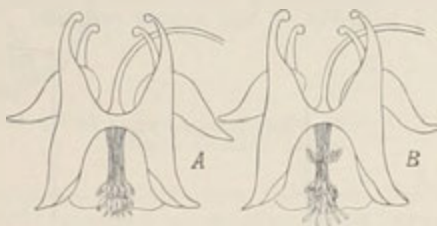

69. Květy orlíčku;

A v první době (prašnikové), B v pozdější době (bliznové).

¹) Lat. damascenus = damašský, v okolí Damašku (v Syrii) rostoucí.

²) Z lat. aqua = voda + legere = sbíratí, vzhledem k nálevkovitým plátkům kor., jimiž by možno bylo nabíratí vodu; nebo snad vzhledem k žlábkovitým řapíkům, po nichž stéká voda dobře ke kořeni. Jiní odvozují jméno to od aquillina (z lat. aquila = orel) poukazující na ostruhy plátků kor., jež jsou ohnuty a drápům orlím poněkud podobny. V tom smyslu bylo dle latinského utvořeno i jméno české.

lístky kališní a plátky korunní),¹ — dva vnitřní kruhy, tedy 10 tyčinek nejvnitřnějších často nemá prašníků (obr. 68). Pestíků jest 5 a dospívají v měchyřky.

Přenášení pylu děje se hlavně čmeláky. Čmelák hodlající ssáti ze spodu ostrухy med. šťávu, zavěsí se předními nohama na kor. plátek, kdežto ostatními nohama se drží tyčinek a pestíků; tím nabere si na chlupaté břicho pylového prášku, který otírá pak v jiném, starším květu o blizny. Květy orlíčku jsou totiž prvoprašné (protandrické):

nejdříve jsou dospěly prašníky, jež s počátku pestíky úplně zakrývají, a teprv později dospívají blizny (obr. 69). Tímto zařízením zamezuje se zúrodnování pylem vlastním a podporuje zúrodnování pylem cizím. Nenastalo-li však zúrodnování pylem cizím, mohou býti blizny oplozeny jako dodatečně též pylem vlastním. Kdežto květy rozvité jsou převísly, aby medová šťáva a pyl chráněny byly před deštěm, ohýbají se stopky jejich po odkvetení nahoru, tak že měchyřky plodní stojí přímo; jen takto mohou v nich (když dozravše na vnitřním švu puknou) semena ještě nějakou dobu setrvati, až jimi zatřese vítr a semena z nich daleko odmrští.

Orlíček roste planě v lupenitých lesích; pěstuje se však též hojně v zahrádkách pro ozdobu a to často s květy plnými, v nichž i tyčinky jsou přeměněny v ostrухaté plátky. Kvete v máji a červnu.



70. *Orlíček obecný*.

Rod 18. Stračka² (*Delphinium*³, Rittersporn) má květy souměrné, dlouze ostrухaté a v nich pouze po jednom, zřídka po 3 pestících, jež dospívají v měchyřky. Z naší květeny patří sem 3 druhy.

Stračka	listy jsou rozděleny v nitkovité úkrojky	stopky květní jsou mnohem delší než jejich listeny; měchyřky lysé	polní 1.
		stopky květní asi zdělí listenů; měchyřky pýřité	znamenaná 2.
	1. jsou ploché, dlanitě sdílné		vysoká 3.

¹) Takovým květům říká se kruhaté neboli eucyklické. Viz Slovník terminolog. sv. I. a srovn. pozn. na str. 6 a 23. — ²) Viz poznámku na strauě následující.

³) U *Dioscorida* slove *delphinor*; nerozvité, ostrухaté květy připomínají svým tvarem delfína (*delphís*).

1. **Stračka polní** neboli **ostrožka**¹ (*Delphinium consolida*², L. — obr. 71) jest jednoletá bylina s větvenitým kořenem a přímou, odstále větvenatou lodyhou. Listy jsou 2–3krát 3dílné, skládající se z nitkovitých úkrojků. Poněvadž mezi těmito úkrojky může dosti slunečních paprsků procházeti na listy spodnější, jsou listy lodyžní vesměs skoro stejně veliké a stejně k lodyze skloněny, kdežto u valné většiny rostlin (s listy plochými, v nitkovité úkrojky nedělenými) bývají hořejší listy menší a k lodyze bližší, aby nevrhaly stínu na listy spodnější.

Květy (obr. 72) jsou sestaveny v chudých hroznech, vyrůstající na tenkých stopkách z paždí malých listenů. Kalich (k) skládá se z 5 modře fialových lístků, z nichž zadní jest protažen ve dlouhou, dutou ostruhu. Kor. plátky jsou spolu srostly v plátek jediný (c), trojlaločný, který vybíhá do zadu v ostruhu a tou vězí v ostru-ze kališní. Dle Eichlera dlužno míti za to, že



72. Podélný řez květem stračky polní;
p pestík, k kalich, c koruna.

z původních 5 kor. plátků 3 přední zanikly, kdežto 2 zadní spolu srostly v ostruhu (obr. 73). Tyčinek jest mnoho jako u ostatních pryskyřníkovitých, avšak pestík jest pouze jeden a dospívá v lysý měchýřek, který dozrívá stávi se přímo, za touže příčinou jako měchýřky u orlíčka (viz str. 44). Opylení obstarává hmyz

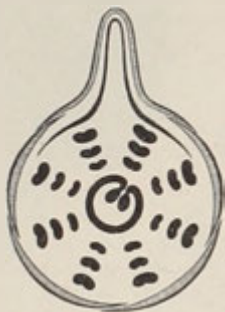

73. Diagram květu stračky polní.



71. Stračka polní;
f zralé měchýřky.

(zvláště čmeláci), hledající v korunní ostruze medové šťávy. Aby bylo zúrodňování cizím pylem zabezpečeno, dospívají prašníky mnohem dříve než blizny.

Roste hojně na polích, nejraději v obilí. Kvete jako ostatní druhy straček v měsících letních. Semena obsahují jed delphinin. Lid nazývá ji těž kozi bradka, svalník královský, ftáčky, rytířská ostruha.

¹) České i něm. jméno vztahuje se na květní ostruhu.

²) Z lat. consolidare = zcelovati, hojiti.

2. **S. znamenaná** (D. Ajacis¹ L.) podobá se úplně s. polní, má však květy na krátkých stopkách (jen asi zděli listenů) v bohatém hrozu a měchýřky pýřité. Jest domovem na Východě, ale u nás pěstuje se často v zahrádkách pro okrasu; velmi zřídka zplaňuje.

3. Na horních stráních Krkonošů, ale také u Benešova blíže Semil, pak na Kladském Sněžníku a moravsko-slezském Jeseníku roste vytrvalý, statný, až 1½ m vysoký druh **s. vysoká** (D. elatum L. — obr. 74), mající lodyhu většinou jedno-



74. *Stračka vysoká*;

f plody,



75. *Oměj šalamúnek*;

k kalich, *c* koruna (medníky), *p* pestíky, *f*₁ zralé měchýřky.

duchou, listy hluboce dlanitě 5klaně a květy veliké, směstnané v bohatém hrozu. Z původních 8 plátků korunních jsou 4 plátky volny, spolu nesrostly, a z těch 2 ostruhaté, vedle sebe těsně přiložené plátky vězí v ostruže kališní. Pestíky jsou obyčejně 3 a dozrávají ve 3 lysé měchýřky.

¹ V tmavých prouzcích na plátcích kor. spatřována druhdy řecká smutečná písmena AIAI (Ajax). Dle bájesloví řeckého vyrostla pry tato květina z krve Ajantovy, když se byl v šílenství zavraždil. Ovidius o tom píše:

Ipsae suos gemitis foliis inscribit et AIAI
flos habet inscriptum funestaque littera inscripta est.

Rod 19. Oměj¹ (*Aconitum*², Eisenhut) má květy souměrné; kalich jejich jest korunovitě zbarven a má zadní lístek přilbicovitě vyklenut, kdežto koruna jest až na dva plátky — proměněné ve zvláštní medníky — zakrnělá. Plody jsou obyčejně 3 měchýřky. Jsou to vesměs byliny vytrvalé, s listy většinou dlanitě dělenými. V naší květeně roste jich 5 druhů.

Oměj	květy modré (nebo bílé)	přilba kališní není vyšší než širší	Salamúnek 1.
		přilba kališní vyšší než širší	listy nelesklé { modrý 2. listy lesklé { pravý 4.
	květy bledožluté	přilba kališní asi zkrát tak vysoká jak široká	žlutý 3.
		táž asi stejně vysoká jak široká	tenkolistý 5.

1. **Oměj šalamúnek³** (*Aconitum napellus*² L. — obr. 75) má při oddenku 2–3 mrkvovitě ztloustlé kořeny (srovn. obr. 80), přímou, tuhou lodyhu a dlanitě 5–7dílné, trochu lesklé listy. Úhledné květy barvy nejčastěji fialově modré (zřídka bílé) jsou sestaveny v konečném hroznu. Mají 5 nestejných, fialově modrých lístků kališních (4), z nichž zadní, mnohem větší ostatních jest přilbicovitě vyklenut a při tom širší než vyšší. Z plátků kor. jsou 2 zadní přeměněny ve dlouhostopečné, jako S zkroucené medníky (c); ostatní plátky (u tohoto druhu počtem 6) jsou buď docela potlačeny nebo zakrňují v nepatrné, nitkovité šupinky, které skryty jsouce mezi tyčinkami snadno se přehlédnou (obr. 76). Tyčinek jest sice mnoho, ale pestíky jsou nejčastěji pouze tři a bývají poněkud rozpraženy. Mnohosemenné měchýřky (obr. 75_f) dozrávajíce staví se přímo (srovn. s orlíchkem na str. 44).

Přenášení pylu obstarávají výhradně čmeláci; hledajíce v podivných mednicích sladké šťávy, sedají si při tom na prašníky a otírají si pyl jejich na břicho. Vypulené praš-

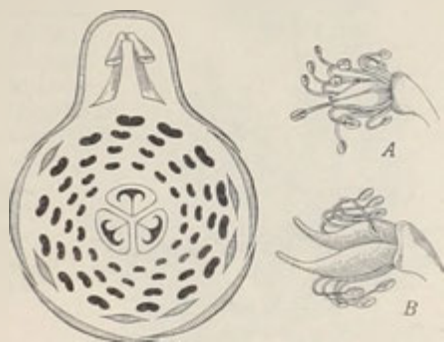

76. Diagram květu oměje šalamúneka.

A vnitřek květu v první době (prašníkové), B v pozdější době (pestíkové).

¹) Oměj, ve starých spisech w oměj, dle Jungmauna forte e graecolatino ammi, Ammei, non. ut Rosa, ex omiámiti. Koncovka ej vyskytuje se i u jiných slov, na př. šalvěj, polej.

²) Z řec. ἀκόννη = pohoří, skály, na nichž některé druhy omějů nejraději rostou. — Napellus jest zdrobn. slovo od napus = řepa, vzhledem ke ztloustlým kořenům (obr. 80).

³) Utvořeno nejspíše ironicky dle moudrého krále Šalamouna, (srov. něm. Narrenkappe = šaškova čapka), vzhledem ke tvaru hořejšího lístku kališního.

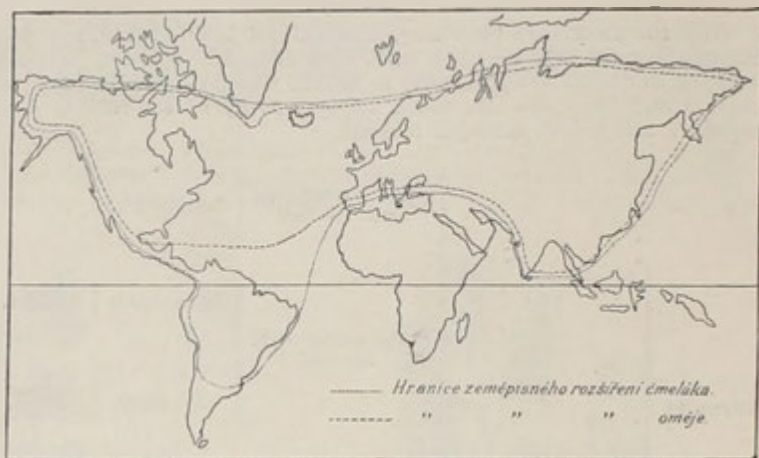

77. Zeměpisné rozšíření čmeláka a oměje.



78. Oměj modrý.

níky ohýbají se obloukem nazpět a místo jejich zaujmou pak dospívající blizny, které dosud byly prašníky více méně pozakryty (obr. 76 A, B). Tímto zařízením jest zúrodnění blizen pylem vlastního květu zamezeno. Oměj jest pěkným příkladem, kterak zeměpisné rozšíření některého druhu rostlinného závislo jest na rozšíření hmyzu, jenž pyl jeho přenáší; neboť kde není čmeláků, ani oměji se nedaří (viz obr. 77).

Roste v některých hornatých krajinách (v Krkonoších, Krušných horách, Šumavě, Jeseníku a Beskydách) nejraději na stráních. Kvete jako ostatní druhy až v čci a srpnu. Pěstuje se však také pro okrasu v zahrádkách. Rozemne-li čerstvý list oměje, nepříjemně páchne; rozkousán byv hoře chutná a pálí na jazyku. Obsahujeť prudký jed akonitin a to nejen v listech, nýbrž i v hlíznatých kořenech; proto se mu býložravá zvířata vyhýbají a také podzemní, přezimující kořeny jsou ušetřovány (na př. od myši). V lékařství však koná akonitin dobré služby proti dně a reumatismu. Někde zovou jej též zlý mníšek nebo mordovník.

2. **O. modrý** (*A. variegatum*¹ Koch., *A. rostratum*² Bernh. — obr. 78) liší se od šalamůnky, jemuž velice se podobá, hlavně těmito znaky: má jen 2 řepovitě ztloustlé kořeny, nelesklé listy, řídký, dole listnatý hrozen květní a přilbicovitý lístek kališní vyšší než širší, napřed protažen v zobánek. Pestíky a mladé mě-

¹) *Lat. variegatus* = pestrý, strakatý.

²) *Lat. rostratus* = zobánkatý, od *rostrum* = zobák.

chýřky stojí ve květu rovnoběžně, jsouce k sobě přitiskly, nikoli rozprážený. Roste místy ve světlyh hájích, na stráních a u potokův.

3. **O. žlutý** neboli vlčí mor, psí mor (*A. lycocotonum* L. — obr. 79) poznává se od jiných omějů po bledožlutých, nahnědle žilkovaných květech, které mají válcovitě kuželovitou přílbu asi 2krát tak vysokou jak širokou. Oddenek nemá ztloustlých kořenů. Listy dolejší jsou dlanitě 5-7klané.

Roste ve světlyh hájích a na stráních některých krajin Čech a jižní Moravy. České i vědecké jméno (z řec. *λύκος* = vlk + *κρίνω* = usmrčuji) pochází odtud, že dřive otravovali tímto omějem maso, kterým se líčilo na šelmy (vlky, divoké kočky, lišky a pod.).

4. **O. pravý** (*A. Stoerkianum*¹ Rchb. — obr. 80) tvoří přechod od šalamúnka k o. modrému: má při oddenku 3 ztloustlé kořeny a listy lesklé jako šalamúnek, ale přílbu kalichovou vyšší než širší a v předu protaženou v zobánek. Pestíky a mladé měchýřky jsou ve květu rovnoběžně k sobě přitiskly (nikoli rozprážený). Roste v Krkonoších a Jeseníku jednak planě, jednak v zahrádkách, jsa někdy pěstován pro okrasu.

5. **O. tenkolistý** (*A. anthora*² L. — obr. 81) má květy asi téže podoby jako šalamúnek, ale bledožluté (často modře naběhlé). Od ostatních našich omějů liší se též tím, že má úkrojky dlanitě dělených listů rozezlány v čárkovité ušty a že kališní lístky neopadávají, usýchajíce na plodu. Vyskytuje se planě na keřnatých, skalních úklonech v jižní Moravě (na př. v okolí Krumlova).

Rod 20. Pivoňka
přespolná (*Paeonia*³ *peregrina* Mill., *P. banatica* Roche, Pfingstrose — obr. 82) vyhání z vytrvalého oddenku, při němž má podlouhlé, stopkaté kořenové hlízy, lysou, as $\frac{1}{2}$ m vysokou, jednoduchou, listnatou lodyhu. Listy jsou 2krátě trojčetné, skládajíce se z lístků, jež bý-



79. Oměj žlutý;
f zralé měchýřky.

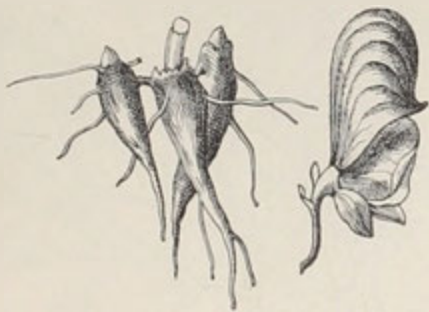

80. Kořen a květ oměje pravého.

¹⁾ Ant. Störk zemřel jako ředitel všeobecné nemocnice ve Vidni r. 1803. Získal si mnohé zásluby jako lékař o důkladnější poznání léků, zejména zkoumal jedovatost omějů.

²⁾ Zkráceno místo *anti* = proti + *phloga* = záhuba, poněvadž se ho druhdy (ovšem mylně) užívalo jako protijedu proti pryskyřníku jedovatému (*Ranunculus thora*), jenž roste v jižní Evropě.

³⁾ Sluje tak už u Plinia a Theophrasta (*παιωνία*), byvší prý pojmenována dle boha lékařství *Paeonia*. *Paeonius* jí prý léčil vládce podsvětí Plutona.

vají opět hluboce rozděleny ve 3 podlouhlé ušty na rubu nasivělé a více méně pyřité. Veliký, konečný, prvoblizný (protogynický) květ má 5 nestejných, kožovitých, vytrvalých lístků kališních, 5–10 velikých, nachových plátků korunních a mnoho tyčinek, jejichž prašníky otvírají se dovnitř (na straně k pestíkům obrácené – obr. 83); tak otvírají se prašníky ještě pouze u obou rodů následujících, kdežto u všech ostatních pryskyřníkovitých se otvírají na straně vnější. Pestíky jsou nejčastěji 2 nebo 3, jsou kolkolem na spodu obklíčeny žláznatým terčem a dospívají v huiatě, rozestálé měchýřky.

Před rozvitím květu vylučují lístky kališní na vnějším okraji medovou šťávu, která sem láká hojně mravence, a ty chrání za to květu od jiného, škodlivého hmyzu (na př. škvorů). Na večer a před deštěm se koruna zavírá, aby byl pyl chráněn od vlhka. Kveté v květnu a červnu.

Vyskytuje se pod Zlatnickou horou a na Černém vrchu u Mostu; častěji pě-



81. *Oměj tenkolistý.*



82. *Pivoňka přespolná; h. hřisa.*

stuje se v zahrádkách pro okrasu.

Kromě předcházející pěstuje se v zahrádkách často **p. obecná** (*P. officinalis* L. — obr. 84) a to obyčejně s plnými květy, v nichž jsou tyčinky většinou přeměněny v plátky korunní. Jest zcela podobna p. přespolné, má však listy po obou stranách stejně zelené a lístky jejich vždy nedělené. Měchýřky plodní stojí přímo (nejsou rozestále). Ztloustlé kořeny jsou za čerstva jedovatý; dříve užívalo se

jejich proti padoucnici a duě. Sušenými korunními plátky podkuřují venkované rozmanité opuchliny. Vlast její jest jižní Evropa, zejména Řecko.

Z ostatních pivoňek u nás pro ozdobu pěstovaných zasluhuje zmínky **p. křovitá** (*P. arborea* Don., *P. Moutan*¹ Sims.) s větvemi dřevnatými a velikými květy bledorůžovými, pocházející z Číny; a **p. úzkolistá** (*P. tenuifolia* L.) domovem v Uhrách, s listy rozštíhanými v čárkovité úkrojky a s květy krásně nachovými.

Rod 21. Ploštičník smrdutý (*Cimicifuga*² *foetida* L., Wanzenkraut — obr. 85) podobá se listy, květy i celým vnějším samorostlíku (viz č. 22), jest však statnější (až 1½ m vysoký). Nazelenalé kvítky, objevující se v červenci a srpnu, jsou sestaveny v hroznech (*A*), které skládají latu; obsahují po 2—5 pestících, jež se mění v pyříté, stopkaté měchýřky (*f*). Malé, bělavé kor. plátky voní medem a mají na spodu medové jamky.

Roste na skalnatých lesních stráních některých krajin moravských, zejména v okolí Znojma, v údolí Sloupském a v okolí Macochy a Adamova; v Čechách nebyl dosud pozorován. Nelíbě páchnoucími listy možno prý zapuzovati štěnice (ploštice), odkudž jeho jméno.

Rod 22. Samorostlík klasnatý (*Actaea*³ *spicata* L., Christophskraut — obr. 86) jest vytrvalá bylina s přímou lodyhou a řapíkatými, 2—3krátě trojně zpeřenými listy, které se skládají z lístků podlouhle vejčitých, nesterpně hluboce pilovitých, nemálo podobných lístkům černého bezu. Květy (*f*) jsou směstnány v hustém hroznu. Mají 4listý, bělavý, záhy opadavý kalich, 4 (zřídka 5—6) úzkých, žlutých plát-

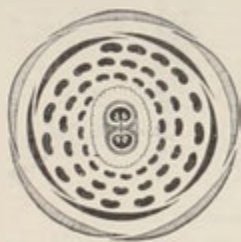

83. Diagram květu pivoňky.

ku korunních, od četných tyčinek nesnadno rozeznatelných a jediný pestík, který se mění v černou, lesklou bobuli (*f*). Prašníky otvírají se jako u pivoňky a ploštičníku oproti všem ostatním rostlinám pryskyřkovitým na straně vnitřní.

Opylení obstarává hmyz, který sice nedostává od rostliny za své služby medových šfav,



84. Pivoňka obecná;

r ztloustlé kořeny, *f* zralé měchýřky.



85. Ploštičník smrdutý;

A větvíčka kvetoucí; *f* měchýřky.

¹) Čínské její jméno. — ²) Z lat. *cimex* = ploštice, štěnice + *fugere* = prchat. — ³) Tímto jménem (řec. *akraka*) rozuměli staří Římané a Řekové náš bez černý (*Sambucus nigra*); na samorostlík bylo přeneseno asi proto, že listky jeho mají velikou podobnost s listky listů bezových.

ale hojnost pylu. Aby bylo zúrodňování cizím pylem jistější, dospívají blizny o několik hodin dříve nežli se prašníky začnou otvírati.

Roste hojně ve stinných lesích. Kvete v máji a červnu. Jest ve všech částech jedovatý. Kořenů jeho, které odporně hořce chutnají a sušením úplně zčernají, užívalo se dříve v lékařství; nyní se jich dosud užívá v některých krajinách pouze ve zvěrolékařství.

Pozn. S řádem rostlin pryskyřníkovitých jest blízko příbuzný řád cizozemských rostlin magnoliovitých (Magnoliaceae), z nichž se u nás někdy pěstují pro okrasu v zahradách zejména liliovník a magnolie.



86. *Samorostlík klasnatý*;

F květy, *f* bobule.

Liliovník¹ tulipánokvětý (*Liriodendron¹ tulipifera* L., Tulpenbaum — obr. 87) jest strom s velikými listy, které jsou mělce rozezlány ve 3 laloky a to tak, že prostřední lalok jest největší, tupě uťatý a v hořejších rozích v úzké cípy protažený. Velké, tulipánovité květy spočívají na koncích větví; mají 3listý, ohnutý kalich, 6—8 kor. plátků zelenavě žlutých, na spodu obyčejně oranžově proužkovaných a četné tyčinky i četné pestíky sestavené do spirály. Hořké kůry přidávají v severní Americe, kde liliovník jest domovem, do kůry chininové.

¹) Slož. z řec. *λίλιον* = lilije + *δένδρον* = strom.

Magnolie (*Magnolia*¹ *obovata* Thbg — obr. 88) jest keř nebo stromek 1—3 m vysoký, s vejčitými, lesklými listy a nádhernými, na koncích větví přímo stojícími květy, které se podobají velikým, bílým, vně načervenalým tulipánům a jsou podobné stavby jako květy liliovníku. Jest domovem v Japanu.



87. *Liliovník tulipánokvětý.*



88. *Magnolie;*
F vnitřek květu.

Zajímavé jest, že magnolie rostly v naší vlasti již v době křídové, jak o tom svědčí zachované otisky jejich listů. Jsou výborným příkladem, jak některý rod zachoval se z nejdávnějších dob geologických až po naše časy. Presl nazývá magnolii šácholan od šáchu t. šišky, které plod se podobá.



¹⁾ Pojmenovaná tak dle Petra Magnolia, professora botaniky, † v Montpellieru roku 1715.

Řád II. Dřišťálovité (Berberideae)

jsou kře nebo vytrvalé byliny se střídavými listy a pravidelnými, dokonalými, 4četnými nebo 6četnými květy, jejichž podplodní tyčinky stojí před plátkem korunními a zralé prašníky otvírají se nahoře dvěma postranními chlopněmi. Ze svrchního, jednoduchého (jediným plodolistem tvořeného) semeníku vyvinuje se buď bobule nebo tobolka.

Z naší květeny patří sem pouze 2 rody: dřišťál (*Berberis*) a škornice (*Epimedium*).

Rod 1. Dřišťál¹ obecný (*Berberis*² vulgaris L., Sauerdorn — obr. 89), místy vančár zvaný, jest keř s vejčitými, jemnoostnitě pilovitými listy, jež vyrůstají po stranách větví ve svazech na velice zkrácených větévkách z úžlabí trnů, nejčastěji 3klanných. Tyto trny, jež chrání mladé pupeny a mladé listy od sežrání býložravými zvířaty (obr. 90 A), dlužno považovati za přeměněné listy, jichž střední a postranní 2 nervy spodní značně zesílily, jak dobře o tom svědčí různé, lupenovité tvary přechodní (obr. 90 B). Nepříjemně páchnoucí květy (obr. 91 A a obr. 92), rozvíjející se v máji, jsou sestaveny v převislé hrozny a jsou sedmikruhé (heptacyclické), což jest v rostlinstvu velice řídkým zjevem. Mají totiž 6 žlutých lístků kališných (k), ve 2 trojčetných kruzích, 6 žlutých, mískovitě prohloubených plátků korunních (c), každý na spodu se 2 medovými žlázkami (m), také ve 2 trojčetných kruzích, a 6 tyčinek, které stojí před plátkem korunními, jsouce jimi chráněny před deštěm a to též ve 2 trojčetných kruzích. Prašníky (obr. 91 B) neotvírají se podélnými skulinami — jak tomu jest u valné většiny rostlin — nýbrž dvěma chlopněmi na hořejším konci zdola nahoru se odkrojujícími.

Nitky tyčinek jsou v dolní třetině dráždivé: při rozviti květu leží tyčinky téměř na plátcích korunních; dotkne-li se jich však hmyz, který hledá na dně květu medové šťávy, vymrští se pružně a vysypou tímto nárazem pyl na jeho tělo, zvláště na hlavu, sásák a přední nohy; letě pak na jiný květ hmyz přenáší pyl na jeho bliznu a zúrodňuje ji. Také však se stává, že otírá hmyz pyl se svého těla na bliznu téhož květu, anato současně dospívá s prašníky, anebo že prašníky přímo na bliznu narážejí a pyl, lpící na chlopních, o ni otírají; v obou případech nastává též zúrodnění, ač nikoli s takovým úspěchem jako pylem cizím.

¹) Jména národního původu nepochybně na kyselosti bobul veliké se zakládá. (Presl: Rostlinář.) Slova dřišť, dřislina = hřbké výkaly, hřbká stolice. Jungmann však domnívá se, že jest toto slovo tvořeno od kmene dru (jako dřizha, tříska), „od trní, kteréž nese, odkudž i dráč slove“.

²) Pojmenován po Berbersku v Africe, odkudž prostřednictvím Arabů se dostal do Evropy.

Pestík, tvořící sedmý kruh ve květu, jest svrchní a mění se v podlouhlou, šarlatově červenou bobuli o 2—3 semenech.

Roste v plotech a v křovíštích; v zahradách jest někdy vídati odrůdu s listy červenými. Poskytuje jemného, žlutého dřeva k pracím truhlářským, žlutého barviva a nakyslých bobulí, které se zavářejí s cukrem.

Nicméně dlužno od pěstování jeho zrazovati, poněvadž na listech jeho objevuje se v podobě žlutavě rezatých skvrn (obr. 89 *M*) cizopasná houba zvaná prášilka dřívšťálová (*Aecidium berberidis*), jejíž výtrusy zaneseny byvše větrem na rostliny obilné, vytvářejí na listech a stéblech rez obilný (*Puccinia graminis*).

Rod 2. Škornice¹
horská (*Epimedium² alpinum* L.,
Sockenblume — obr. 93), u Presla



89. *Dřívšťál obecný*;

A větevka s květy, *B* větevka s plody, *M* prášilka dřívšťálová.



90. *A* Mladá větevka dřívšťálu, jejíž trny chrání rozvíjející se pupeny od útoku zvířat. *B* Větev dřívšťálu, jejíž listy *l*₁, *l*₂, *l*₃, *l*₄ přecházejí zvenáhla v trny.

sladkoměška zvaná, jest vytrvalá bylina mající as 1 m vysokou lodyhu, která jsouc dole bezlistá, má nahoře jediný, 2krátě trojený list, složený z 9 řápkatých, srdčítých, pichlavě pilovitých lístkův. Květy (*F*), sestavené v hroznu nebo v latě, spočívají na žláznatě chlupatých stopkách, tak že k nim drobný, bezkřídlý hmyz nemůže. Mají 4listý, hnědoňachově zbarvený kalich (*k*), podepřený čtyřmi malými, opadavými lístky a 4plátečnou, žlutou korunu (*c*), jejíž plátky jsou vyduťty v kápoité medníky. Zralé prašníky čtyř tyčinek (*a*) otvírají se chlopněmi podobně jako u dřívšťálu. Tyčinky, plátky korunní a lístky kališní stojí jako u dřívšťálu za sebou (obr. 94), což bývá ve květech zjev celkem

¹) Plátky korunní jsou kápoité vyduťty, připomínající škorně (selskou obuv).

²) Jméno toto vyskytuje se již u Plinia i Dioscorida, ale nevíme, kterou rostlinu označuje. Linné přenesl je libovolně na tento rod.

vzácný, nyní se tyto ústroje nejčastěji střídají. Z jediného svrchního semeníku vyvinuje se tobolka mnohosemenná (obr. 93 f_1 , f), která dozravši otvírá se dvěma, postranními chlopněmi (na způsob šesulí).

Opylení protogynických květů, jež rozvíjejí se v dubnu a máji, děje se pylem cizím, který přenáší hmyz, a později i pylem vlastním.



91. A. Květ dřávu obecného; K kalich, c koruna, m medníky. — B. Střed téhož květu s pestíkem p, bliznou n a dráždivými tyčinkami a.



93. Škornice horská;

F květ, na němž jsou patrné listky kališní k, plátky kor. c, tyčinky a a pe-
stík p; f větevka s plody, f_1 podélný řez plodem.



92. Diagram květu dřávu obecného

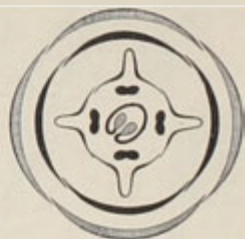

94. Diagram květu škornice horské.

Škornice náleží květeně alpské; vyskytuje se však někdy v Rudohoří a pod Šumavou zplanělá, bývají tam patrně zavlekána ze zahrádek, v nichž vedle japonského druhu, **š. fialové** (*E. violaceum* L.), sází se pro okrasu.



95. *Mahonie cesminolistá*;
f. tobolky.

3. V sadech pěstuje se někdy severoamerická **mahonie¹ cesminolistá²** (*Mahonia aquifolium*² L. — obr. 95), keř asi 1 m vysoký, s vytrvalými listy lichozpeřenými, složenými z 5—9 kožovitých, lesklých, vejčitých, po okraji ostnitě zubatých lístků. Žluté, 6četné květy jsou směsnány v hroznech a dospívají v černé, modravě ojíněné tobolky (f).



¹⁾ Dle amerického botanika a zahradníka Bern. Mac-Mahona.

²⁾ Lístky zpeřených listů podobají se listům cesminy (*Ilex aquifolium*), která se u nás též někdy sází v sadech (viz řád XXXII).

Řád III. Leknínovité (Nymphaeaceae)

jsou vesměs vytrvalé byliny vodní, se vzplývajícími, nedělenými listy a úhlednými květy, které mají 4–5listý, obyčejně korunovitě zbarvený kalich a veliký počet spirálně seřazených plátků kor., jež přecházejí znenáhla v četné tyčinky (obr. 101). Svrchní, mnohočlenný (z několika plodolistů tvořený) semeník mění se v plod bobulovitý, mnohopouzdrý, v němž četná semena upevněna jsou na přehrádkách. Z naší květeny patří k nim pouze 2 rody: stulík (Nuphar) a leknín (Nymphaea), každý o 2 druzích.

Leknínovité	květy žluté; kalich 5listý	1. Stulík	blizna na obvodě nedělená (celokrajná)	žlutý 1.
			bl. na obv. laločnatá; květy menší	menší 2.
	kv. bílé, kalich 4listý	2. Leknín	nitky všech tyčinek jsou širší svých prašníků	bělostný 1.
			nitky vnitřních tyčinek ne- jsou širší svých prašníků	bílý 2.

Rod 1. Stulík¹ (Nuphar,² Teichrose) má kalich 5listý, tyčinky vrstlé pod semeníkem a korunu žlutou.

1. **Stulík¹ žlutý** neboli **lekno žluté** (Nuphar² luteum Sm. — obr. 96) vyhání z oddenku, jímž se plazí v bahně stojatých a mírně tekoucích vod, dlouze řapíkaté, srdčité vejčité, celokrajné, na vodě vzplývající listy a jednokvěté, dlouhé stvoly.

Listy mají právě tak dlouhé řapíky, jak vysoko sahá voda, aby čepel mohla na vodě vzplývat. Čepel jest kožovitá, tak že ani dešťové kapky, ani silné pohyby vody ji neprotrhnou. Má četné průduchy na straně svrchní, tedy na té straně, která se stýká se vzduchem, kdežto jiné rostliny mají průduchy obyčejně na rubu, na straně od slunce odvrácené, aby se zamezilo přílišné vypařování. Vzplývající

¹⁾ «Jméno české pochází tím, že rostlina má moc stulující nebo svraskující.» (Presl: Rostlinář).

²⁾ Vzniklo nejspíše zkomolením z řec. νυμφάγιον, zdrobn. od νύμφη = rusalka, vzhledem k tomu, že roste ve vodě. Dle jiných jest nuphar nebo nenuphar arabský název této byliny.

na vodě listy jsou obráceny celou plochou ke slunci, jež z nich hojnou měrou vypařuje vodu, které má rostlina ovšem nadbytek. Rychlým vypařováním podporuje se proudění šfáv v pletivu rostlinném a tím i vzrůst rostliny. Aby ani za deště a po dešti vypařování ucpáváním průduchů se nezdržovalo, jsou listy na povrchu tak hladké, že voda k nim nelne. Řapíky listů i stopky květů jsou dužnaté a ohebné, tak že nárazům vody snadno odolávají.

Žluté, slabě vonné květy (F_1), rozvíjející se v měsících letních, mají 5 korunnitě zbarvených, vytrvalých lístků kališních a větší počet spirálně sestavených, drobných (jen asi $\frac{1}{3}$ délky kalicha dosahujících) plátků korunních. Plátky jsou

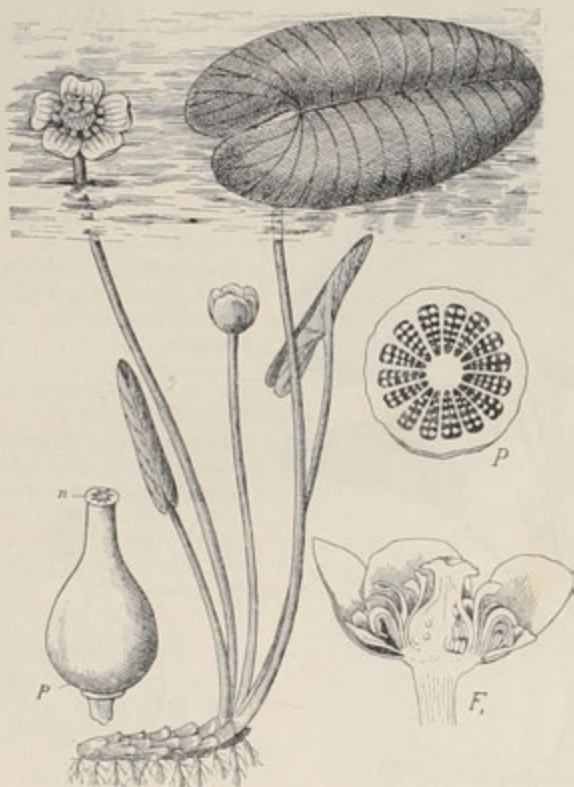

96. *Stultik žlutý*;

F_1 podélný řez květem; u pestík s bliznou; P příčný řez semeníkem.

na hřbetní straně prohloubeny v medovou jamku a přecházejí jako u leknínu (obr. 101) znenáhla v četné tyčinky, vynikající pod semeníkem (obr. 96 F_1 a obr. 97). Střed květu zaujímá svrchní pestík s terčovitě rozšířenou, nálevkovitě prohloubenou, celokrajnou bliznou.

Zúrodňování blizen obstarávají hlavně malí broučci, kteří si za to pochutnávají nejen na medovině, ale hlavně na pylu, jehož má rostlina přebytek. Aby se blizny zúrodňovaly pokud možno pylem cizím, dospívají o něco dříve než prašníky a ty začínají se otvírati od vnějšího kruhu do středu.

Plod (obr. 96 *p* a *p'*) jest mnohoupouzdří, bobulovitý, obsahující v dužině četná semena upevněná na přehrádkách. Dozrav oddělí se od své stopky a vnitřek jeho rozpadne se v několik půlměsícovitých částí (jako když se rozkrájí několika směry — paprsky jablko); tyto části obsahují v lepkavé dužnině vedle těžkých, nahých semen četné dutinky naplněné vzduchem, čímž se udržují na vodě a mohou se dostatí dále od rostliny. Když se tak stalo, rozruší se dužnina a semena padnou ke dnu. Do jiných rybníků přenášejí semena někteří vodní ptáci, kteří rádi do zralých plodů klovaají, při čemž se jim snadno nějaké zrnko přilepí ke koutkům zobáku.

Stulík žlutý roste ve stojatých i mírně tekoucích vodách, zejména v nížinách polabských, v Jičínsku a



97. Diagram květu stulíku žlutého.

Boleslavsku, v Rudohoří, v Plzeňsku, v Budějovicku a Třeboňsku, jakož i na Moravě, zvláště v krajích jižnějších.

2. Ve vodách na Budějovicku a na Moravě u Dačic a Jihlavy vyskytuje se **st. menší** (*N. pumilum*¹ Sm. — obr. 98), od předch. tím rozdílný, že má vonné květy mnohem menší, plátky korunní asi 5krát kratší lístků kališních a bliznu na obvodě hvězdovitě laločnatou.

Rod 2. Leknín² (*Nymphaea*³, Seerose) má kalich 4lístý, tyčinky přirostlé na semeníku a korunu bílou. U nás vyskytují se 2 druhy:

1. **Leknín bílý** neboli lekno bílé, vodní lilium bílé (*Nymphaea*³ alba L. — obr. 99) jest vytrvalá bylina s oddenkem plazícím se

v bahně stojatých vod. Dlouze řapíkaté listy vzplývají na povrchu vody; jsou okrouhle srdčité, celokrajné a kožovité; ostatně o nich platí vše, co o listech stulíku (str. 58). Veliké, bílé květy („vodní růže“) sedí jednotlivě na vrcholku

¹) Lat. *pumilus* = nízký, malý.

²) Odkud české jméno pochází, těžko položiti (Presl: Rostlinář). — Snad obsahuje stslav. kmen *lenk* (od čehož i pol. *ślaknać*) = býti mokřým, zmoknouti.

³) Z řeč. *νύμφα* = vodní víla, rusalka. Dle Plinia proměnila se prý v lekno rusalka zemřevší touhou po Herakleovi.



98. Stulík menší.

bezlistých, dlouhých stvolů. S počátku plovou nad hladinou vodní, v hodinách dopoledních se rozvírajíce a na večer se zavírajíce; později se však stvol zkrucuje a zatahuje květ pod vodu, kdež pak dospívá v plod. Mají 4 lístky kališní (*k*) vně zelené, uvnitř bílé a četné kor. plátky (*c*), které přecházejí znenáhla v tyčinky (obr. 100 a obr. 101). Tyto pokrývají až pod samu bliznu celý semeník (obr. 102 *A*, *B*), jsouce k němu přirostly spodem svých nitek,¹ které jsou ploché a čím dále do středu užší, tak že u tyčinek nejvnitřnějších nebyvají širší svých prašníků. Kulatý semeník (obr. 102 *A*, *B*) má na vrcholku terčovitou bliznu, rozeklanou na obvodě v 12–20 světle žlutých paprsků.

Přenášení pylu obstarávají hlavně mouchy a brouci, kteří za služby své nenalezají sice v květech medové šťávy, ale za to hojnost pylu. Často však zúrodňují se blizny též pylem vlastním, který se na ně ze zralých prašníků přímo, bez přispění hmyzu vysypává.

Plod (obr. 102 *A*) jest přehrádkovaná, mnohosemenná bobule připomínající tvarem svým makovici; není však dutý, nýbrž vyplněný dužninou, ve které jsou uložena semena, přirostlá k přehrádkám. Semena mají volný, bělavý obal, jímž (jsouce s počátku, po rozpadnutí se plodních stěn, seskupena v rozsolvité shluky) udržují se na vodě a mohou býti větrem po vodě daleko zanášena. Později se obal zruší a semena padnou ke dnu. Z rybníku do rybníku přenášejí semena vodní ptáci podobným způsobem jako semena stulíku (str. 60).



99. *Leknín bílý*;
k kalich, *c* koruna.



100. Diagram květu leknínu
bílého.



101. Přechod kor. plátek v tyčinky ve květech leknínu bílého.

Roste ve stojatých vodách hlavně středního Polabí, v Budějovicku, Třeboňsku a místy na Moravě (zvláště v rybnících kolem Jihlavy, Telče, Uh. Ostrohu i jinde). Kvete jako všechny druhy tohoto řádu v měsících letních (od června do srpna). Mladý oddenek obsahuje mnoho škrobu a jest jedlý.

¹) Nejsou tudíž u leknínu tyčinky dokonale podplodní ani pestík dokonale svrchní. Poněvadž však v ostatních vlastnostech shoduje se leknín se stulíkem, jest zařazován sem.

2. **L. bělostný** (*N. candida* J. S. Presl), podobá se velice lekn. bílému, s nímž často se zaměňuje. Má však semeník vejčitý a posázený tyčinkami jen asi do dvou třetin, tak že pod bliznou jest holý (obr. 102 *C*); blizna jest



102. Semeník *A* a část květu *B* lekninu bílého. — *C* semeník lekninu bělostného.

rozeklána pouze v 6–10 paprsků barvy žluté nebo červené a tyčinky mají nitky vesměs širší svých prašníků.

Roste hojně ve stojatých vodách po celé naší vlasti, přispívá k jejich okrase.



Řád IV. Mákovité (Papaveraceae)

jsou byliny většinou jednoleté, se střídavými, nejčastěji zpeřeně dělenými listy a pravidelnými; úhlednými květy, které mají 2listý, při rozviti opadavý kalich, 4plátečnou korunu, mnoho podplodních tyčinek a svrchní, mnohočlenný (alespoň ze 2 plodolistů složený) semeník, z něhož se vyvinuje mnohosemenná tobolka a to buď makovice (obr. 104), která jest tvořena několika plodolisty a otvírá se dozravši děrami (lépe řečeno malými chlopněmi) pod přisedlou blíznu, anebo šešule (obr. 108 *f*, *f*₁), která jest tvořena pouze dvěma plodolisty a otvírá se dvěma postranními chlopněmi. V obou případech jsou semena přirostla na okrajích plodolistů, tedy na semenících nástěnných. Obsahují vesměs ve zvláštních, nejčastěji vakovitých nebo čárkovitých buňkách bílé nebo žluté mléko, jež z čerstvých ran se roní.

Patří k nim z naší květeny 3 rody: mák (Papaver), vlašfovičník (Chelidonium) a růžkatec (Glaucium).

Mákovité

plod makovice s přisedlou, talířovitou blíznu, tvořená několika plodolisty

Mák 1.

šešule jednopouzdrá (bez vnitřní, blanité přehrádky); květy v okolících

Vlašfovičník 2.

plod protáhlá šešule, tvořená 2 plodolisty

šešule dvojpuszdrá (s blanitou přehrádkou uprostřed); květy jednotlivé

Růžkatec 3.

Rod 1. Mák¹ (Papaver,¹ Mohn) má tobolky (zv. makovice) s přisedlou blíznu, tvořené několika plodolisty (kdežto ostatní 2 rody mají tobolky šešulovité, tvořené pouze 2 plodolisty). U nás rostou 4 druhy:

¹) Pod jménem papaver byl mák setý znám již starým Římanům. Staří Řekové nazývali jej *μῆλον*, od čehož asi také slovauský jeho název.

planě rostoucí

nitky tyčinek pod
prašníky neztlou-
stlé; makovice lysé,
podél nerýhované

makovice vejčitá, s bliznou
nízce zvonkovitou, o 7—14 pa-
prscích kraji svými se
kryjících

vlčí 1.

mak. kyjovitě protáhlá,
s bliznou plochou, o 6—8
paprscích kraji svými se
nekryjících

pochybný 2.

nitky tyčinek pod prašníky
rozšířené; makovice štětinaté,
podél rýhované

polní 3.

pěstovaný

setý 4.



103. Mák vlčí;

F květ v poupěti s kalichem k a korunou c; a tyčinka;
f zralý plod.

1. **Mák¹ vlčí** (*Papaver¹ rhoeas*² L., Klatschnohn — obr. 103), jinak pleskanec,³ ohníček, panenka zvaný, jest jednoletá bylina — jako všechny druhy máku — s přímou, as $\frac{1}{2}$ m vysokou, obyčejně větvenatou lodyhou a zpeřeně dělenými nebo zpeřeně v nestejně stříhané, zubaté úkrojky rozeklanými listy. Lodyha i listy jsou porostly odstálými štětinkami, které chrání rostlinu od některých drobných živočichů. Květy, stojící jednotlivě na koncích větví, mají 2listý kalich (k), který však možno viděti jen na poupětech (F), poněvadž při rozviti opadáva, vykonav svoji úlohu tím, že chránil útlé části nerozvitého květu před deštěm a chladem. Koruna skládá se ze 4 velikých, šarlatově červených plátků, jež mívají dole černou skvrnu a jsou v poupěti svinuty v nepravidelné záhyby jako smačkaný papír (obr. 104). Četné tyčinky vyrůstají na lůžku pod krátkým plodonošem svrchního semeníku, který skládá se z několika plodolistů, nese na vrcholku přisedlou, nízce kuželovitou bliznu; na obvodě jest blizna rozeklána v 7—14 laloků, jež okraji svými se kryjí.

Zúrodnění blizny pylem cizím i vlastním obstarává hlavně hmyz,

¹) Theophrast zve tento mák *ἡ ποία μύκων*; *ποία* dlužno odvozovati od *ῥέω* = teku, mizím, vzhledem k tomu, že roní bílé mléko nebo že koruna snadno opadáva.

²) Patrně odtud, že shalené a nafouknuté plátky korunní, udeří-li se na ně, — jak děti rády dělávají — „plesknou“.

jenž v úhledném, zdaleka viditelném květu nenalézá sice sladkých šťav, ale za to hojnost chutného pylu, který ještě i nějaký čas po vypylení prašníků zůstává nahromaděn v miskovitě vydutých kor. plátcích.¹⁾ Aby útlé částky květní netrpěly deštěm, jsou poupata jako u četných jiných rostlin převíslá.

Lysá makovice (*f*), která ze semeníku po odkvetení se vyvine, chová na neúplných přehrádkách (obr. 104 *f*₁) četná semena a otvírá se děrami (malými chlopněmi) zrovna pod bliznou, tak že semena mohou z ní vypadávat pouze tehdy, když rostlinou pohybuje vítr; kdyby byly díry dole, padala by semena z makovice i za bezvětří, ovšem zrovna ke kořeni, což by pro budoucí rostliny ze 2 příčin bylo nevýhodné: jednak by jich bylo mnoho pohromadě, tak že by si překážely, jednak by nenalezly v půdě dostatečné potravu, poněvadž rostlina mateřská ji už sama značně vyčerpala.

Mák vlčí roste hojně jako plevel v polích, na rumišťích a u cest; kvete od máje do července. Také se pěstuje ještě s jinými druhy máku s plnými květy (jejichž tyčinky jsou přeměněny v plátky korunní) v rozličných odrůdách v zahrádkách pro ozdobu. Zdá se, že do našich krajín byl zavlečen semeny z Východu. Sušené plátky korunní přidávají se do „prsniho thé“. Jedovatá šťáva (mléko) jest rostlině ochranou před býložravými zvířaty.

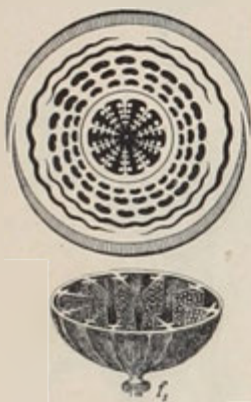

104. Diagram květu a příčný řez makovici *f*₁ máku vlčího (trochu zvětš.)



105. List *f*, makovice *f* a tyčinka a máku pochybného.

2. **M. pochybný** (*P. dubium* L. — obr. 105) podobá se velice máku vlčímu, má však úkrojky peřenodílných listů mnohem užší (skoro čárkovité), lysé makovice kyjovitě protáhlé a ploché blizny rozeklané pouze v 6–8 laloků kraji svými se nekryjících.

Roste tamtéž co předch. a kvete v červnu i čci. Byl k nám též nejspíše zavlečen semeny ze zemí východních. Pochybným slove odtud, že někteří jej považovali za míšence máku vlčího a m. polního, jiní však mají jej za druh samostatný.

3. **M. polní** (*P. argemone*²⁾ L. — obr. 106) jest slabší obou předch., ale oběma celkem podobný. Poznává se však od nich dle těchto znaků: má na spodu plátků kor. vždycky černou skvrnu, nitky tyčinek (*a*) nahoře rozšířené a pod prašníky náhle ztenčené, kyjovitě protáhlou makovici

¹⁾ Rostliny skytající hmyzu místo medoviny pylu mají vždy mnoho tyčinek, tak že jest pylu s dostatek i pro hmyz i pro zúrodnění blizen. Srov. na př. z pryskyřníkovitých: hlaváček, plamének, žluťuchy.

²⁾ Od řeck. ἀργεῖμος = bílá skvrna na duhovce oční, proti kteréž staří Řekové užívali nějaké rostliny podobné máku.

podél rýhovanou, obyčejně tuhými štětinkami porostlou a bliznu nanejvýš v 4–5 paprsků mělce rozeklanou.

Roste též hojně na polích, zejména jsou-li písčnatá. Kvete od máje do čce.

4. **M. setý** (*P. somniferum*¹ L. – obr. 107) liší se od druhů planě rostoucích lysými, sivozelenými listy, které (alespoň hořejší) nejsou zpeřeně dělené, nýbrž celé, nestejně zastříhaně zubaté a srdčitým spodkem lodyhu objímající; mimo to má lysé makovice (*f*) ojiněné a nitky tyčinek pod prašníky rozšířené. Ojinění máku pochází od jemného povlaku voskového a má za úkol podporovati transpiraci; k vosku totiž voda nelne a tudíž ani průduchů, jimiž rostlina transpiruje, neucpává.



106. *Mák polní*;
a tyčinka.



107. *Mák setý*;
f zralá makovice.

Veliké, zdaleka nápadné květy, rozvíjející se v měsících letních, hostí mezi plátky kor. četný hmyz, který tam nalezá nejen zásobu pylu, nýbrž i teplé přístřeší za chladnějších nocí. Tento hmyz obstarává zúrodnování blizny pylem cizích i vlastního květu. Ale také bez pomoci hmyzu mohou býti blizny vlastním pylem zúrodněny, což stává se někdy ještě dříve nežli se květ rozvil. Bývajíť blizny zúrodnění schopné a prašníky zralé již v poupatech. Po dvoudenním rozkvětu koruna opadává.

¹⁾ Z lat. *somnus* = spánek + *ferre* = přinášeti, tedy tolik co *snodárný*.

Mák setý jest původu asijského. Seje se však u nás od dávných dob pro olejnatá semena, jimiž se posypává nebo nadívá pečivo, anebo se z nich tlačí jemný olej, jehož obsahují semena 45% své váhy. Kromě toho pěstuje se často s plnými květy a ozdobně rozstříhanými plátky kor. v rozličných barvách pro ozdobu v zahrádkách.

Na Východě však (v Malé Asii, Persii, Indii a Číně) pěstují mák ve veliké míře hlavně pro opium, t. j. nahnědlou, opojně páchnoucí a hořce chutnající látku, která vzniká ztuhnutím bílého mléka, jež z naříznutých, zelených makovic se roní. Za tou příčinou rozdírají povrch sotva odkvetlých makovic zvláštními nožičky, aby hodně mnoho bílého mléka se z nich vyronilo, které potom, když ztuhlo, sbírají a hnětou v kulovité koláčky. V tomto tvaru přichází opium obyčejně do obchodu. Na 1 g opia je zapotřebí asi 50 makovic. Opium má velikou důležitost v lékařství, anof se ho přidává do mnohých léků, jimiž dosíci se má utišení bolesti. Na Východě však požívají opia (žvýkající je nebo kouříce nebo pijíce) jako látku opojné, které omanuje, zaplašuje smutek a ve spánku vybavuje libezné sny — vždy však podryvá zdraví a přivádí předčasnou smrt. Obsahuje opium prudký jeď morfin a to tím více, čím teplejší jest krajina, ve které mák se pěstuje.



Z nemnohých nepřátel máku setého zmínky zasluhuje kryptorypec běloskvrnný (*Centhorhynchus macula alba* Hbst — obr. 108), brouček z čeledi nosatců, asi 2 mm dlouhý, barvy tmavé, s bělavou skvrnou na hřbetě. Škodí na makovicích. Svého času objevil se na Hané v takovém množství, že se musilo od pěstování máku zcela upustiti. Poněvadž to bylo právě v době, kdy se na Hané zakládaly spolky sokolské, nazývali jej Hanáci všeobecně „sokolem“.

108. *Kryptorypec běloskvrnný, škůdce makovic (zvětš.).*

Pozn. Vedle máku vlcího a zahradního pěstuje se v zahrádkách pro ozdobu často m. východní (*P. orientale* L.), který pochází z Kavkazu a nejlépe se poznává dle

toho, že má zpeřené listy po obou stranách štětinaté, lodyhy nejčastěji pouze jednokvěté a makovice lysé.

Rod 2. Vlaštovičník¹ větš² (*Chelidonium³ majus³ L.*, Schellkraut — obr. 109) jest oproti mákům, do jejichž příbuzenstva patří, bylina vytrvalá. Má rozvětvenou, v kolénkách obyčejně napuchlou, roztroušeně srstnatou lodyhu a plihé, lichozpeřeně dělené listy, složené z 3—5 velikých, vejčitých, po kraji nestejně zastríhovaných lístků, jejichž řapíčky jsou dole, kde vyrůstají z řapíku hlavního, lupenitě rozšířeny; konečný lístek jest největší a bývá rozeklán ve 3 laloky.

Žluté květy, rozvíjející se od jara až do podzimku, sestaveny jsou do okolků; mají 2listý, při rozkvětu však již opadlý kalich, 4plátečnou korunu, mnoho tyčinek a protáhlý, dvěma plodolisty tvořený pestík (obr. 110), z něhož dospívá dlouhá, hrboilatá, jednopouzdrá, šeslolistá tobolka (obr. 109 f, f₁), otvírající se

¹) V Matthiolově Herbáři čteme: »Tato bylina otvírá se i ukazuje, když k nám do zemí našich vlaštovice přiletují, totiž z jara, a zase když od nás odletují, uvádá a pomíjí. Odkudž také jméno má v řeckém i latinském jazyku: aneb proto že staré vlaštovice přinašejí mladým svým tuto bylinu k jedení, aby sobě ji zrak ostřily, jakož píše Aristoteles a Plinius, kdyby mladým vlaštovicím v hnízdě oči jehlou vypíchal, že je staré zase tímto kořením na oči zhojí, aby viděti mohli.«

²) Od řeck. *χελιδών* = vlaštovka, viz pozn. předch. Jiní odvozují však od lat. *coeli donum* = dar nebes, jak alchimisté a lékárníci vlaštovičník ve středověku nazývali, domnívajíce se, že v oranžovém jeho mléku jsou všechny 4 živly a že možno z něho dobytí kamene mudrcův. — ³) Větším (= *majus*) nazývá se proto, že orsej dříve jmenovali *Chelidonium minus* (= vlaštovičník menší).

dozravši dvěma postranními chlopněmi zdola nahoru. Lesklá, černohnědá semena, upevněná na postranních semenících, jsou opatřena dužnatým, bílým přívěskem (obr. 109 s), na kterém si prý pochutnávají rádi mravenci a při té příležitosti zavlékají semena hlouběji do země a dále od rostliny.

Roste všude na rumišťích a v houštinách. Květy jeho před deštěm a na večer ohýbají se dolů, aby netrpěly vodou dešťovou, rosou a přílišným vyzařováním tepla do okolního vzduchu. — Za deštivého počasí zůstávají zavřeny a blizny jejich zúrodňují se pylem vlastním. Za počasí příznivého zúrodňují se však blizny v rozevřených květech obvykle pylem cizím, poněvadž stojí výše než rozpražené tyčinky; ale i v těchto případech přikládají se později vnitřní prašníky na bliznu a mohou ji zúrodniti.

Celá rostlina nepříjemně páchne jsouc proniknuta žlutým, jedovatým mlékem, které ji chrání před útoky mnohých býložravých zvířat; místy užívají tohoto mléka jako barviva



109. *Vlaštovičník větší*;

f zralá tobolka, *f*₁ příčný řez tobolkou, *s* semeno.



110. Diagram květu *vlaštovičníku většího*.

a vypalují jím bradavice. Lid zve vlaštovičník též krvavník, krvavníček, celidon, (na Valašsku celigona) nebeský dar.

Rod 3. Růžkatec¹ (*Glaucium*²) má tobolky šešulovité tvořené dvěma plodolisty jako vlaštovičník, ale dvoupouzdré. U nás vyskytuje se ve 2 druzích.

1. **Růžkatec¹ červený** (*Glaucium*² *phoeniceum*³ Crantz, *G. corniculatum*⁴ Curtis, Hornmohn — obr. 111) jest bylina jednoletá, až $\frac{1}{2}$ m vysoká a všecka srstnatá. Listy jsou sivě ojněné, zpeřeně hluboce rozezlány v úzké, hrubě zubaté úkrojky, spodní řapíkaté, hořejší přisedlé. Úhledné květy, podobné malým květům

¹) Jméno národní má, protože šešulky dlouhé asi rohu se podobají. (Presl: Rostl.)

²) Z řec. *γλαυκός* = sivý, vzhledem k ojněným listům.

³) Lat. *phoeniceus* = šarlatově červený.

⁴) Z lat. *corniculum* = růžek, vzhledem k plodům.

mákovým, sedí jednotlivě na koncích lodyhy a větvi; mají 2listý, záhy opadavý kalich, 4 šarlatově nebo oranžově červené plátky kor. obvykle s tmavou skvrnou na spodu a větší počet tyčinek. Ze svrchního pestíku, tvořeného 2 plodolisty, vyvinuje se dlouhá, smačknutě 4hranná, srstnatá šesťlupňovitá tobolka (f).

Semena jsou přirostlá k postranním, dužnatým semenicím jako u vlašovičníku; ale později vzrůstají semenice proti sobě tak, že se setkají a tvoří pak, alespoň v dolní části plodu, houbovitou přehrádku, ve které semena jsou vmačknuta. Dozravši otvírá se tobolka zhora dolů dvěma chlopněmi.

Zúrodňování děje se hlavně pylem cizím, poněvadž blizny vyčnívají nad prašníky a o několik hodin se dříve rozvíjejí než prašníky se počnou vypylovati. Druhého dne koruna již opadá.



111. *Růžkatec červený*;

f spodní část tobolky.

Roste tu a tam na polích v okolí Prahy, Velvar a Chručimi, jakož i na Znojemsku a některých jiných místech jižní Moravy (na př. v okolí Čejče, Hodonína a j.). Kvete v červnu a čci.

2. V okolí Brna (na Židlochovických a Nosislavských kopcích) a na poliích u Uh. Hradiště vyskytuje se jako vzácnost **r. žlutý** (*G. flavum* Grantz, *G. luteum* Scopoli — obr. 112), který jest skoro lysý, má sivé listy podobné listům máku setého a květy žluté, rozvíjející se v týchž měsících jako u předch. Na písčitých pobřežních půdách ve Francii i jinde pěstuje se tento druh jako u nás mák pro semena, z nichž se tlačí jemný olej.

Z cizozemských rostlin tohoto řádu zasluhuje zmínky **Eschscholie kalifornská** (*Eschscholzia*¹ *crocea* Bthm., *E. cali-*



112. *Růžkatec žlutý*

¹⁾ Pojmenována dle J. Fr. Eschscholza, prof. medicíny, † v Dorpatě r. 1831.

formica Cham. — obr. 113), pocházející ze západního pobřeží Sev. Ameriky a u nás často v květnicích pěstovaná pro okrasu. Má listy 2—3krát zpeřeně rozděleny v četné nitkovité úkrojky. Úhledné květy jsou tím zvláštní, že jejich zlistý kalich jest srostlý a opadáva je odkrojuje se na spodu kolkolem, tak že po něm zůstane pod plodem talířovitý spodek.



113. *Eschscholzie kalifornská*; *F* její toboľka.

Koruna skládá se ze 4 žlutých plátků, jež bývají na spodu oranžově skvrnitě. Tyčinky jsou četné; svrchní pestík o 4 čnělkách dospívá v dlouhou, šešulovitou tobolku. Zajímavě jest, že v některých květech jsou všechny 4 čnělky stejně dlouhé, zralých prašníků nepřesahující, tak že mohou blizny zúrodněny býti pylem vlastním, v jiných květech — o něco vět-



114. Květy *Eschscholzie*;
A menší květ se 4 stejnými čnělkami, *B* větší květ s 2 kratšími a 2 delšími čnělkami.

ších, nápadnějších — jsou však dvě čnělky ostatních dvou mnohem delší, vynikající daleko nad zralé prašníky, tak že blizny jejich mohou býti zúrodněny pouze pylem květu jiného (obr. 114).



Řád V. Dymnivkovité (Fumariaceae)

jsou byliny se složenými, obyčejně sivě zelenými listy a souměrnými květy v konečných listenatých hroznech. Květy mají 2 malé, záhy opadavé lístky kališní a 4 plátky korunní ve 2 dvojčetných kruzích; jeden vnější plátek jest buď prodloužen v ostruhu anebo vakovitě vydutý; u srdíček jsou však ostruhaté oba vnější plátky. Podplodní tyčinky jsou 2bratré¹⁾; svrchní, dvojčlenný (ze 2 plodolistů tvořený) semeník dospívá buď v jednopouzdrnou, šešulovitou tobolku nebo v jednosemennou nažku; v obou případech jsou semena upevněna na stěně semeníku.

Z naší květeny k nim patří jen 2 rody: *d y m n i v k l a*²⁾ (Corydalis) s šešulovitými tobolkami a *z e m ě d ý m* (Fumaria) s nažkami.

Rod 1. Dymnivka² (Corydalis³, Lerchensporn) vytvořuje nejčastěji podzemní hlízu a má mnohosemenné, šešulím podobné t o b o l k y. Roste u nás v 5 druzích:

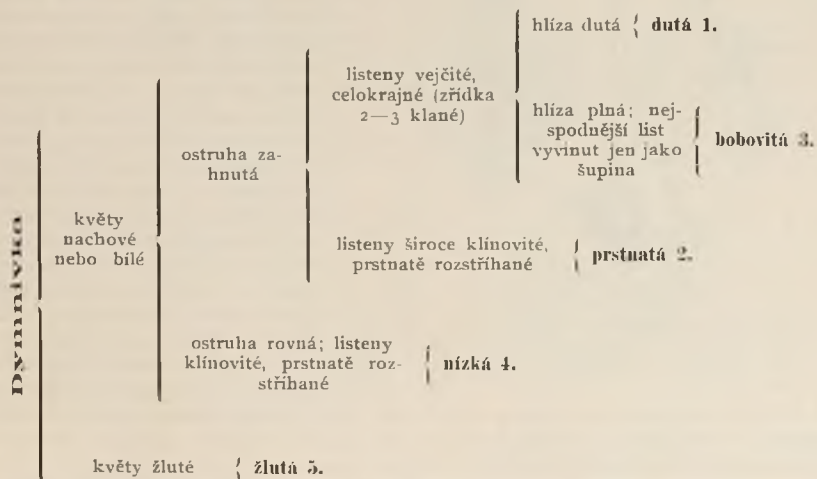

¹⁾ Viz však ještě zevrubnější výklad na str. 72 a 73.

²⁾ Srovnej s poznámkou na str. 75.

³⁾ Z řec. *κόρυς* = přilba, chochol. — *Κορυδαλίσ* = chocholouš, poněvadž mladá rostlinka vyrůstající právě ze země, jest přilbicovitě prohnutá; kromě toho jest však také ostruha korunní ohnutá.

1. **Dymnivka¹ prstnatá** (*Corydalis² digitata Pers., C. solida Sw., C. bulbosa DC.* obr. 115) vyrůstá z přezimovavší, kulovité, celistvé (nikoli duté) hlízy, která vyhání na spodu kořínky a považuje se za silně ztloustlý kořen. V paždí přízemního listu (obr. 115 *l*), který v době květu jest ovšem již odumřelý, sedí pupen (*p*), z něhož příštího roku vyroste nová rostlina; spodní, kořenová část jeho během roku však naduří a vyvine se uprostřed staré hlízy v hlízu novou; ze staré hlízy pak zbudou jen šupinovitě kusy novou hlízu zaobalující.



115. *Dymnivka prstnatá*;

f část hrozny s tobolekami, *f*₁ zralá tobolečka, *z* semeno s přívěskem.
M mladá rostlina s jedinou dělohou. V pravo podélný řez hlízou.
r zbytek lonské hlízy, *r*₁ spodek hlízy letošní, *L* spodek lodyhy,
p pupen příští rostliny v paždí přízemního listu *l*.

2 svazečky postavené před plátky vnější (obr. 117); každý svazeček skládá se však pouze ze 3 tyčinek, z nichž prostřední má prašník dokonalý, 2pytlíčkový, obě postranní však prašník pouze 1pytlíčkový.

I vykládají někteří, že postranní tyčinky s jednopýtlíčkovými prašníky dlužno považovati za polovinu tyčinek původně celých (2pytlíčkových), jež stály kdysi před

Přímá, 1–3 *dm* vysoká lodyha má nejčastěji 2 střídavé listy, které jsou 2krátě trojeně rozděleny v klínovité, 2–3klané úkrojky a jsouce tak jako lodyha silně ojíněny, mají též biologický význam jako listy zemědělnímu (viz str. 75). Nejspodnější (třetí) list bývá vyvinut pouze jako šupina (*s*), v jejímž paždí vyrůstá často malá větévka. Souměrné, nachové květy (obr. 116) tvoří přímý, většinou jednostranný hrozen, vyrůstající z paždí široce klínovitých, vpředu prstnatě rozstřihaných listenů; připomínající tvarem květy pyskaté, mají nepatrný 2lístý kalich, který však velice záhy opadáva, ba někdy se ani nevyvinuje, a 4plátečnou korunu, jejíž plátky jsou z části na spodu k sobě přirostlé.¹⁾

Kor. plátky tvoří 2 dvojčetné kruhy: vnější a vnitřní (obr. 117); jeden plátek (obr. 116 *c*₁) vnějšího kruhu jest protažen v zahnutou ostruhu (*o*), druhý (*c*₂) jest vpředu rozšířen a sehnut dolů; plátky vnitřního kruhu (*c*₂) jsou oba stejné a srůstají na spodu s ostruhatým plátkem vnějším; ku konci jsou vyduté a spolu souvislé, uzavírajíce mezi sebou tyčinky i čnělku. Květ stávi se na své stopce tak, že ostruhatý plátek jest nahoře, druhý plátek vnější dole a plátky vnitřní po stranách. Tyčinky (*a*) jsou 2bratré, srostlé nitkami až skoro pod prašníky ve

¹⁾ Měly by tudíž dymnivky náležeti vlastně k rostlinám srostloplátečným (Symptetae). Poněvadž však se podobají stavbou semeníku křížatým a opadavým, zlístým kalichem makovitým, kladou se mezi tyto 2 řády.

plátky vnitřními, ale časem se rozpoltily a každá polovina přirostla pak svojí nitkou k jedné tyčince stojící za vnějšími plátky. Většina však jest toho názoru, že každý svazeček dlužno míti za tyčinku jedinou, jejíž prašník původně 2pytlíčkový rozdělil se ve 3 díly a to tak, že jeden pytlíček zůstal nerozdělen (prostřední, 2pouzdrý), druhý pytlíček rozdělil se však ve 2 polovice (postranní, jednopouzdré). Společná nitka tyčinek postavených proti plátku ostruhatému jest dolů protažena ve ztloustlý přívěsek (*m*), z něhož se roní medová šťáva, stékající do ostruhy. Svrchní semeník skládá se ze 2 plodolistů obrácených hřbetem k tyčinkám (obr. 117); jest protažen v dlouhou, kolénkatě prohnutou čnělku, která je zakončena lepkavou, terčovitou, na obvodě laločnatě vroubenou bliznou (obr. 116 *n*).

Ačkoli prašníky vysypávají veškeren pyl na bliznu, tak že jest jím často zcela obalena (obr. 116 *n*), přece musí zúrodnování blizen obstarávají hmyz s delším sosákem, zejména některé včely, poněvadž pyl z vlastního květu jest bez účinku. Děje se to takto: Posadiv se na květ hmyz vnoří sosák do mezery mezi vnitřními a hořejším plátkem korunním (obr. 116), aby se dostal do ostruhy k medu; při

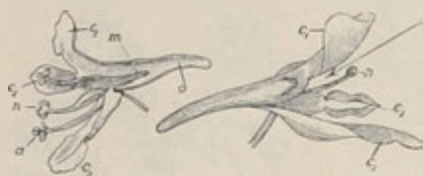

116. *Květy dymnivky;*

o ostruha, *m* medník, *e1*, *e2*, *e3* kor. plátky, *n* blizna; šípek naznačuje směr, kudy noří hmyz sosák k medniku.



117. *Diagram květu dymnivky prstnaté.*

tom sehne vnitřní plátky dolů, tak že blizna vystoupí z nich vzhůru, dotkne se spodní strany hmyzu a něco pylu, jež vlastní tyčinky na ní byly vysypaly, oře hmyzu na břicho. Při návštěvách jiných květů otírá hmyz tento pyl na blizny, které vlastního pylu dřívějšími návštěvami byly z větší části zbaveny. Tímto zařízením dostává se na blizny pyl dvoji: vlastní a cizí. Vlastní však jen proto, aby odtud mohl býti lépe přenášen hmyzem do jiných květů, anť není schopen bliznu svého květu zúrodniti. Že blizny tohoto a následujícího druhu pylem vlastního květu nemohou býti zúrodněny, svědčí nejlépe ta okolnost, že dymnivky, které byly pěstovány v prostorách uzavřených, aby k nim hmyz nemohl, nikdy semen nevytvořily. I jest tato dymnivka jakož i následující pěkným příkladem tak zv. autotrygie (o níž viz ve sv. I. v Slovníku terminolog.).

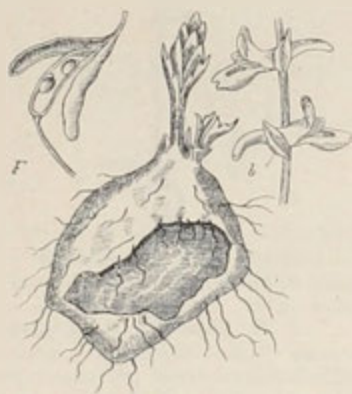

118. *Hliza a část květenství dymnivky duté; b lsten, F zralý plod.*

Po zúrodnění blizny vyvinuje se ze semeníku jednopouzdrá, šesulovitá tobolka (obr. 115 *f1*), která dozraje otvírá se dvěma postranními chlopněmi zdola nahoru, s tím ovšem rozdílem, že uprostřed (mezi chlopněmi) nezůstává blanitá přehrádka, nýbrž pouze rámec, k němuž jsou semena připevněna. Semena (obr. 115 *z*) jsou opatřena masitým, bílým hřebínkem a

rostlinka z nich vyrůstající (*M*) má v prvním roce pouze jednu zelenou dělohu se souběžnou nervaturou, tak že by měly dymnivky s tohoto stanoviska vlastně náležeti k rostlinám jednoděložným (Monocotyledones). Tato děloha vyživuje rostlinku po celé léto; koncem léta zhyne a mladá rostlinka pak odpočívá; teprve ve druhém roce vytvoří lodyhu a listy.

Dymnivka prstnatá roste místy (hlavně na teplejších pahorcích severní poloviny Čech a jižní i východní Moravy) v lupenatých lesích a houštinách. Kvete záhy na jaře, dokud ještě stromy se neoděly hustým listím, nejspíše asi proto, že by později sluneční paprsky hustými korunami stromu nemohly k ní v tak hojně míře pronikat, jak jí toho jest ke zdatnému vzrůstu třeba.

2. **D. dutá** (*C. cava* Schweig., *C. tuberosa*¹ DC. — obr. 118) má oproti předch., které vnějškem velice se podobá, hlízu značně větší, dutou (jako vyšepalou) a dole odumřelou, porostlou kořínky nejen na spodu, nýbrž i na jiných místech povrchu. Ve květním hrozně jsou listy podlouhle vejčité, celokrajné (*b*). Nejspodnější šupinovitý list chybí.

Roste na podobných místech a kvete v téže době jako předcházející, jsouc po celé vlasti rozšířena. Opylení děje se zrovna tak jako u druhu předch. Někde zovou tuto bylinu též podražcem okrouhlým.



119. A. *Dymnivka bobovitá*. —
B. Květ s listem dymnivky nízké.



120. *Dymnivka žlutá*.

3. **D. bobovitá** (*C. fabacea* Pers. — obr. 119 A) jest jen asi 10–15 cm vysoká, jinak vnějškem zcela podobná d. prstnaté. Má též hlízu plnou, nejspodnější list (*s*) vyvinut jen jako šupinu, ale listy v květním hrozně vejčité, celokrajné (zřídka 2–3klané) a hrozen chudokvětý.

Vyskytuje se tamtéž co obě předcházející. Opyluje se podobně jako d. prstnatá, ale může i pylem vlastním býti zúrodněna.

4. **D. nízká** (*C. pumila* Rchb. — obr. 119 B) jest též slabý druh, pouze 1–2 dm vysoký a dymn. bobové velice podobný, má však ostruhy květní rovné a listy prstnaté rozstříhané.

¹) Lat. *tuberosus* = hlíznatý, *tuber* = hlíza.

Roste na podobných místech jako druhy ostatní, ale jen v některých krajinách (zejména v okresech posudetských, ve vých. Polabí, v okolí Teplic a Žatce a pořádku též v jižnější Moravě). Kvete ze všech dymnivek nejdřív (již v březnu).

5. Na skalách pod zříceninou na Pavlovských kopcích v jižní Moravě roste zplněle jedovatá, jihoevropská **d. žlutá** (*C. lutea* DC. — obr. 120), která naproti všem předcházejícím druhům má kořen mrcasatý (v hlízu nenapuchlý) a květy bleďožluté, jež rozvíjejí se teprve v měsících letních (od července do září). Kromě toho vyrůstá mladá rostlinka ze semena dvěma dělohami. Na uvedeném stanovisku byla poprvé poznána r. 1888 učitelem Schierlem; v r. 1897 byla pozorována též blíže nádraží v Dobřichovicích, jihozápadně od Prahy.

Rod 2. Zemědým¹ (*Fumaria¹*, *Erdrauch*) má kořen nehlíznatý a plody jednosemenné na ž k y.

Vyskytuje se u nás jako dymnivka v 5 druzích.

zemědým	kalich pouze 2—3krát kratší ko- runy (bez ostruhy měřené) a teprv později opa- davý	nažky ledvinkovitě kulaté, na vrcholku vtisklé; kal. lístky užší než trubka korunní	lékařský 1.
		nažky kulaté s kratičkou špičkou; kal. lístky širší než trubka korunní	
			zobánkatý 2.
	kalich 6—10krát kratší koruny (bez ostruhy měřené), záhy opadavý	úzkrojký listů úzce kopinaté, ploché	stopky asi tak dlouhé jako nažky
			Vaillantův 3.
			stopky mnohem delší nažek
			Sleicherův 4.
		úzkrojký listů čárkovité, přitloustlé; květy vždy bílé	malokvětý 5.

1. **Zemědým¹ lékařský** neboli routička (*Fumaria¹ officinalis* L. — obr. 121) jest jednoletá bylina (jako všechny zemědýmy) s větevnatou, 1—3 dm dlouhou lodyhou a sivými, 2krát zpeřeně dělenými listy, složenými z klínovitých lístků 2—3klaných. Sivost listů pochází od jemného povlaku voskového, který brání vodě (rose), aby neucpávala průduchů a nepřekážela transpiraci².

Souměrné kvítky (obr. 122), objevující se od května až do podzimu, vyrůstají z paždí nepatrných listenů, tvoříce hrozny, jejichž hlavní osy jsou přitloustlé; jsou bleďě nachové, ale na špičce mají tmavonachovou skvrnu, (která i u jiných druhů se vyskytuje). Stavbou svojí podobají se docela květům dymnivek (str. 72). Mají totiž 2 vejčité, zoubkované lístky kališní (*k*) asi třikrát kratší koruny (bez ostruhy měřené) a ne širší korunní trubky, které však dosti záhy opa-

¹⁾ Od lat. *fumus* dým, poněvadž mnohé druhy mají listy jako dýmem očazené; odtud také jméno české i německé.

²⁾ Srovnej s mákem zahradním na str. 66.

dávají (tak že je dlužno hledati na květech mladších), a 4plátečnou korunu, jejíž horní plátek (c_1) jest do zadu vakovitě vyduť v tupou ostruhu, prostřední (postranní) 2 plátky (c_2) tmavonachovými konci spolu souvisí a spodní plátek (c_3) jest lžicovitě rozšířen. Tyčinky (a) jsou 2bratré, též povahy jako u dymnivy (viz str. 72).

Opylení děje se podobným způsobem jako u dymnivy prstnaté (str. 73); ale poněvadž květy jsou drobné a často ve stínu, tak že hmyz málo je navštěvuje, zúrodňují se blizny též pylem vlastním. Plod jest nažka (obr. 121 f a f_1) ledvinovitě okrouhlá, na vrcholku kratičce špičkatá a poněkud vtisklá.

Zemědým náleží k nejrozšířenějším plevelům polním; roste též na rumišťích a v houštinách zachycuje se tu často svými listky o lodyhy a větvíčky rostlin sousedních. Vnati jeho užívá se v domácím lékařství, zejména jako obkladu na kožní vyrážky. Lid zve jej též rutka polní nebo zemská pára.

2. **Z. zobánkatý** (F. rostellata Knaf. obr. 123) liší se od předch., jemuž vnějším úplně se podobá, zvláště jen tím, že má hlavní osu hroznu tenkou, listky kališní (k) asi s polovicí tak dlouhé jako korunu (bez ostruhu měřeno) a širší nežli je trubka korunní. Kulaté, kratičce zobanité nažky (f) mají na vrcholku 2 podlouhlé jamky. Zobánkatým slove odtud, že vnější kor. plátky mají zobánkovitou špičku, kdežto z. lékařských jsou tupé.

Roste na polích, v plotech a výslunných stráních v Čechách hlavně v okresech severnějších, na Moravě nejvíce v okolí Znojma; jinde jen pořídku. Kvete hlavně v červnu a červenci.

3. **Z. Vaillantův**¹ neboli drobnokvětý (F. Vaillantii Lois. obr. 124) má

na rozdíl od obou předcházejících kališní listky sotva znatelné (asi 10krát kratší koruny) a velmi záhy opadavé (f). Kulaté, sotva znatelnou špičkou zakončené nažky (f) sedí na tlustých stopkách jen asi tak dlouhých jak jsou samy. Koruny jsou bledě růžové nebo žlutavé, na

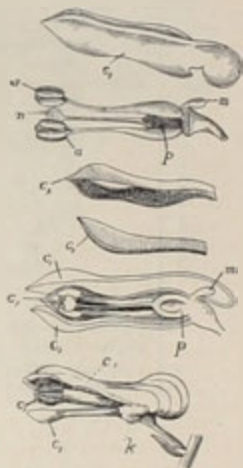

122. Rozbor květu zemědýmu lékařského;

c_1, c_2 korunní plátky, k kališ, a tyčinky, p přístik, m blizna.



121. Zemědým lékařský.

f nažka, f_1 podélný řez nažkou.

konci černě nachové. Lodyha jest na spodu skoro čtverhranná.

Roste na rolich a v křovištích některých krajín zvláště sev. poloviny Čech a jižnější i střední Moravy. Květy rozvíjejí se jako u druhu předch. v červnu a čci.

¹) Pojmenován tak ku počtě Šebest. Vaillant-a, franc. botanika, † v Paříži r. 1722.

4. **Z. Šleicherův**¹ (*F. Schleicheri* Soyer. — obr. 125) má kališní listky (*F*) o něco větší nežli *z. Waillantův*, stopky květní tenké, 2—3krát delší kulatých nažek (*f*). Koruny, rozvíjející se od května do července, mají dlouhou, tenkou rourku a jsou buď nachově růžové nebo bílé. Od předcházejícího také tím se rozeznává, že má listy hebké a jen slabě nasivělé, kdežto *z. Vaillantův* je má tlustšounké a sivozelené.

Roste po různu na týchž místech a asi v týchž krajínách jako předcházející, ale také v Berounsku a Křivoklátsku.



123. Květ *F* a plod *f* zemědýmu zobánkatého; * kalich.



124. *Zemédým Vaillantův*;
f nažka, *F* květ.



125. *Zemédým Schleicherův*;
F květ, *f* nažka.

5. **Z. malokvětý** (*F. parviflora* Lamk. — obr. 126) poznává se od ostatních druhů vnějškem sobě vesměs podobných po bílých, na konci ovšem tmavonachových korunách a po úzce čárkovitých, přitloustlých úkrojcích složených listů. Má kališní listky asi 6krát kratší koruny (*F*) a nažky vejčito-kulaté, s krátkou špičkou na vrcholku (*f*). Listeny jsou zdéli nebo delší než stopky květní.

Vyskytuje se porádku v sadech a zahradách zplaněle, náležeje do květeny jihoevropské (istrijské). Kvete u nás od měsíce června až do srpna.

¹) Dle botanika J. C. Schleicher-a, jenž vydal r. 1815 seznam rostlin švýcarských.

Ze zahradních, pro ozdobu pěstovaných rostlin tohoto řádu dlužno uvést **srdcovku nádhernou**, jinak **srdíčka** neboli **diclytru**¹⁾ (*Dicentra*²⁾ *spectabilis*³⁾ D. C. — obr. 127) s nasivělými, zkrát trojenými listy a růžovými, převislými, na jaře se rozvíjejícími květy, které jsou sestaveny do jednostranných hroznů,



126. *Zemědým malokvětý*;
F květ (zvětšený), F náška.



127. *Srdíčka*.

mají srdčitý tvar a oba vnější plátky kor. ostruhaté. Pochází ze sev. Číny, odkudž teprve v 2. polovici nynějšího století do našich zahrad byla zavedena, ač už Linné v r. 1753 ji popsal a pojmenoval.



¹⁾ Název diclytra vzniklo tiskovou chybou z dielytra (z řec. δίς = dvojitý + κλυτρον = obal). Presl. zove tuto květinu kapěnice vznešená.

²⁾ Složeno z řec. δίς = dvojitý + κέντρον = ostruha, vzhledem ke tvaru květův.

³⁾ Lat. *spectabilis* = vznešený, nádherný.

Řád VI. Křížaté (Cruciferae)

jsou byliny se střídavými listy a bezlistennými květnými hrozny, které s počátku jsou zkráceny podobají se chocholíkům. Květy mají 4 opadavé lístky kališní, 4 nehetnaté plátky korunní postavené proti sobě křížem a 6 podplodních, čtyřmocných tyčinek: 4 o delších a 2 o kratších nitkách (obr. 129).

Diagram květu (obr. 128) nás poučuje, že kalich se skládá ze 2 dvojlistých kruhů (kruhu vnějšího a kruhu vnitřního), kdežto koruna z jediného kruhu 4lístého; tyčinky stojí též ve 2 kruzích: ve vnějším kruhu 2 kratší, proti vnitřním lístkům kališním, ve vnitřním kruhu 4 delší, které však vznikly zdvojením (dedublováním) z původních dvou tyčinek postavených proti vnějším lístkům kališním.

Jediný svrchní semeník skládá se ze 2 plodolistů, jež hřbetem jsou obráceny ku kratším tyčinkám; jest nejčastěji dvoupouzdrý, jsa uvnitř přepažen nepravou blanitou přehrádkou. Semena jsou upevněna na stěnách semeníku v čáře, kde se okraje plodolistů spolu stýkají.

Plod je zpravidla dlouhá šesule (na př. obr. 184) nebo krátká šesulka (na př. obr. 203), které dozravše oddělují po každé straně jednu chlopeň (a to obyčejně z dola počínajíc), při čemž semena zůstávají často ještě krátkou dobu viseti na semenících – rámci blanité přehrádky; někdy však rozpadává se plod mezi jednotlivými semeny v články a slove struk (viz obr. 232), anebo se vůbec neotvírá ani nerozpadává jsa podoben jednosemenné nažce (obr. 230).

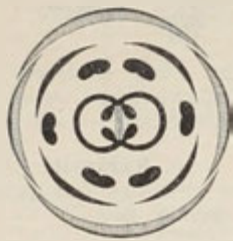

128. Diagram květu rostlin křížatých.



129. Medové žlázy z řetěnce luční (1), hulevníku nejtužšího (2) a večernice vonné (3)

Opylení děje se u většiny rodů tohoto řádu pylem vlastním, anyž prašníky delších tyčinek pukají na vnitřních stranách a pyl na bliznu vysypávají. Nicméně jest také obyčejně o to postaráno, aby blizny mohly býti zúrodňovány pylem cizím, jež hmyz, hledající na dně květu medoviny, přenáší na hlavě a na sosáku z květu do květu. K tomu cíli mívají mnohé rody květy prvoblastné (protogynické) a u některých otáčejí se zralé prašníky delších tyčinek vnitřní stranou tak, aby pyl na bliznu dopadati nemohl, ale otíral se hmyzu o hlavu a sosák; pyl kratších tyčinek jest u většiny rodů jen k zúrodňování květů jiných, poněvadž v řídkých případech tyto tyčinky vyrostou tak vysoko, aby mohly pyl na bliznu ukládati.

Při určování rodů tohoto bohatého řádu — počítat se sem pouze z naší květeny přes 40 rodů asi o 100 druhů! — přihlíží se hlavně k povaze plodu a k poloze klového kořínku v semenech. V důkladnějších, vědeckých popisech věnuje se též pozornost medovým žlázkám, které se vyskytují na lůžku mezi tyčinkami¹ (obr. 129).



130. *Půdorysy medových žlázek rostlin křížatých:*

1. hulevníku východního (*Sysimbrium*), 2. fialy letní (*Matthiola*), 3. řeřichy seté (*Lepidium*) a 4. kapusty (*Brassica*).
Prázdná kolečka značí půdorysy tyčinek, kolečka přepažená svislou čárkou označují půdorysy semeníkův.

Co do povahy plodů možno rozvrhnouti rostliny křížaté ve 4 skupiny:

I. **Šešulaté** (Siliquosae) — které mají šešule prodlouženy (alespoň více než 4krát tak dlouhé jak široké); viz na př. obr. 133.

II. **Šešulkaté** (Siliculosae) — které mají šešulky okrouhlé, vejčité neb eliptické, asi stejně dlouhé jako široké nebo nanejvýš jen asi 2–4krát delší než širší (na př. obr. 203, 207, 213). Tato skupina rozvrhuje se opět ve dvě:

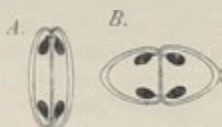

131. *Příčný řez šešulkou širokopřehrádečnou (A) a š. úzkopřehrádečnou (B).*

a) **Širokopřehrádečné** (Latiseptae) — které mají blanitou přehrádku v nejširším průměru položenu a tudíž šešulku rovnoběžně s touto přehrádkou smačknutou (obr. 131 A). Do této skupiny řadí se též rody s šešulkami oblými, nesmačknutými (viz na př. obr. 212).

β) **Úzkopřehrádečné** (Angustiseptae) — které mají blanitou přehrádku v nejužším průměru položenu a tudíž šešulku kolmo na tuto přehrádku sploštělou (obr. 131 B).

III. **Nažkovité** (Nucamentaceae) — mají šešulky nepukavé, potlačením blanité přehrádky často jednopouzdré a jednosemenné, rovnající se nažkám (viz na př. obr. 230).

IV. **Strukovité** (Lomentaceae) — mají plody příčnými přehrádkami rozděleny v jednosemenná pouzdra; dozravše rozpadávají se tyto plody (struky) mezi semeny v články (obr. 232); někdy však zůstávají také v celosti (obr. 233).



132. *Semena zbařená slupky a příčné jejich řezy rostlin křížatých:*

1. bokokořenných (Pleurorhizae), 2. hřbetokořenných (Notorhizae), 3. zlnhodřložných (Orthoploceae).

Co do polohy kořínku klového v semenech vyskytují se u rostlin tohoto řádu naší květeně náležejících hlavně tyto 3 případy:

¹⁾ V české literatuře vyšla „O medových žlázkách rostlin křížatých“ obšírná monografie od dra. Jos. Velenovského, nakladem král. české společnosti nauk v Praze r. 1883. Odkazující čtenáře, jenž o věc by se zajímal, na uvedenou práci samu, přidáváme z ní jako na ukázkou několik vyobrazení (obr. 130), v nichž prázdné kroužky značí půdorysy tyčinek, černá místa pak žlázky.

I. S šesulení

a) Poloha kořínku
k dělohám $\circ=$,
Husenikovité
(*Arabiaceae*).

1. Řeřišnice
2. Kyčelnice
3. Huseník
4. Strmohýl
5. Barborka
6. Potočnice
7. Ruker
Fialy: Matthiola, Cheiranthus
43, 44.

b) Poloha kořínku
k dělohám $\circ\downarrow$
Hulevníkovité (*Sisymbrieae*).

8. Hulevník (*Sisymbrium*)
9. Hulevník lékařský (*Chamaeplium*)
10. Trýzel
11. Česnačec
12. Hořinka
13. Chudina
14. Večernice

c) Poloha kořínku k dělohám $\circ\gg$,
Kapustovité (*Brassicaceae*).

15. Kapusta, brukev (*Brassica*)
16. Hořice černá (*Melanosinapis*)
17. Hořice (*Sinapis*)
18. Křez
Ředkevník 41.
Roketa 42.

A) Přehrádka leží
v nejširším průměru šelky (*Latisepatae*).

a) Poloha kořínku
k dělohám $\circ=$,
Tařicovité (*Alyssineae*).

19. Tařice
20. Sedivka
21. Osivka
22. Měsíčnice
23. Křen
Lžíčnick 45.
Některé rukve 7.

b) Poloha kořínku
k dělohám $\circ\downarrow$
Lničkovité (*Camelineae*).

24. Lníčka

II. S šesulkami

B) Přehrádka leží
v nejúžším průměru šelky
(*Augustiseptae*).

a) Poloha kořínku
k dělohám $\circ=$,
Penizkovité (*Thlaspidaceae*).

25. Penizek
26. Teesdálka
27. Dvonštítek
28. Štěněnk

b) Poloha kořínku
k dělohám $\circ\downarrow$
Řeřichovité (*Lepidineae*).

29. Řeřicha
30. Vesnovka
31. Kokoška

a) Rasoděložne

32. Vraní nožka

III. S plody nepukavými,
nažkovitými — (*Nucamentaceae*).

33. Řepínka
34. Boryt
Povázka prorostlá (*Myagrum*) 40.
Rukevník zobánkovitý (*Euclidium*) 39.
Rukevník východní (*Laelia*) 38.

IV. S plody na přič přehrádkovanými a při uzrání
obyčejně v jednosemenné
články se poltčími (struky)
— (*Lomentaceae*).

35. Ohnice a ředkev (*Raphanus*)
36. Povázka ozimá (*Rapistrum*)
37. Katrůn

a) Kořínek leží v semenu po kraji děloh v té čáře, kde se k sobě dělohy přikládají (okr. 132, 1). Rostliny s takovými semeny slovou bokokořenné (Pleurorhizeae¹) a označují se pro krátkost značkou: O—.

β) Kořínek leží na hřbetě jedné z obou ploše na sobě položených děloh (obr. 132, 2). Rostliny s takovými semeny slovou hřbetokořenné (Notorhizeae²) a označují se značkou: O||.

γ) Kořínek leží na hřbetě jedné dělohy, ale v žlábků, poněvadž dělohy neleží na sobě ploše, nýbrž jsou žlábkovitě prohnuty (obr. 132, 3). Rostliny s takovými semeny slovou žlábkoděložné (Orthoploceae³). Značka jejich jest O>>.

Kromě uvedených 3 případů vyskytují se ještě — v naší květeně ovšem jako vzácnosti — řasoděložné (Diplecolobeae) a svinutoděložné (Spirolobeae), o nichž viz při rodu 32. a 38.

Abychom s jistotou mohli rozhodnouti, do které skupiny semeno patří, musíme voliti semena dozralá a dáti je dříve nabotnati, nežli je břitvou na příč rozřízeme; drobná semena nutno prohlížeti lupou.

I jest soustavný přehled rostlin křížatých asi takový, jak podán na str. 81.

Pozn. Poněvadž určování rodů na základě polohy kořínku v semenech a na základě medových žlázek jest velmi nesnadné, jednak že diti se může jen pomocí lupy, jednak že v době květu, kdy rostlinu sbíráme, semena ještě nebývají zralá, bude výhodnější, zvláště začátečníkům, určovati hlavně na základě barvy květů, jež u tohoto řádu jest dosti stálá, a na základě tvaru a povahy šešulí a šešulek. Na těchto vlastnostech jest založeno určování rodů Crucifer v Klíči (Sv. I.).

Rod 1. Řeřišnice⁴ (Cardamine⁵, Schaumkraut) má tenké, dlouhé šešule s bezžilými chlopněmi, které se při uzrání oddělují zdola nahoru a při tom se vzhůru obloukovitě zkrucují. Semena jsou v šešulích v jedné řadě a mají kořínek uložený po straně, kde dělohy k sobě přiléhají (obr. 132, 1).

Vyskytuje se u nás v 9 druzích, jež určití lze dle tohoto klíče:

Řeřišnice	listy vesměs (i spodní) lichozpeřené	řapíky na spodu bez střelovitých oušek	koruny přes $\frac{1}{10}$ cm široké, složené z plátků rovnovážně odstálých	prašníky žluté	luční 1. zubatá 2.
				prašníky fialové	hořká 3. Opízova 4.
	listy nejspodnější nedělené, okrouhlé	řapíky na spodu se střelovitými oušky	kor. drobnější, složené z plátků přímo stojících, které někdy chybí	lesní 6. srstnatá 7.	
				nedutklivá 5.	
	listy spodní trojčetné				řýtolistá 8. třilistá 9.

¹) Slož. z řec. *pleuron* = bok + *rhiza* = kořen. — ²) Slož. z řec. *notos* = hřbet + *rhiza* = kořen. — ³) Slož. z řec. *orthos* = přímý, rovný + *rhiza* = ohýbám, vzhledem k tomu, že jsou dělohy prohnuty v rovný žlábek. — ⁴) Řeřišnice (řeřicha), slov. řežucha, zerucha, žeřicha odvozuji mnozí od kmene žár vzhledem k palčivé chuti listů některých druhů (na př. ř. hořke). — ⁵) Řekové rozuměli tímto jménem (*καρδαμύνη*) nespíše naší potočnici (*Nasturtium officinale*).

1. **Řeřišnice¹** neboli **řeřicha¹ luční** (*Cardamine⁵ pratensis* L. — obr. 133) jest vytrvalá bylina s přímou, (alespoň nahoře) dutou, sivě ojiněnou, asi 3 dm vysokou lodyhou a střídavými, lichozpeřenými, 4jařnými až mnohojařnými listy, které bývají při zemi směstnaný v růžici. Přízemní listy skládají se z lístkův okrouhlých, mělce vykrajovaných, kdežto listy lodyžní mají lístky úzké a celokrajné. Květy (*F*) jsou sestaveny v konečném chocholičnatém hroznu, který se později prodlužuje. Jsouce stavěny dle normálního plánu květů křížatých (viz str. 79 a obr. 128), mají bílou nebo lilákovou korunu a žluté prašníky. Na lůžku jest pod každou kratší tyčinkou po jedné větší medové žlázce, vně kruhovitě, uvnitř otevřené a mezi delšími tyčinkami jsou též menší medové žlázky (obr. 129). Medová šťáva z těchto žlázek se ronící stéká do vakovitě vyhloubených lístkův kališních (obr. 133 *k*); proto kališní lístky pod kratšími tyčinkami jsou dole více vyduťaty nežli kališní lístky pod delšími tyčinkami.

Zúrodňování blizen děje se jednak pylem cizím, jednak pylem vlastním. Delší tyčinky vyčnívají nad bliznu a prašníky jejich otvírají se skulinami na vnitřní straně, tak že pyl může se z nich na bliznu vysypávat; děje se tak však jen tehdy, je-li počasí studené nebo deštivé a návštěva hmyzu následkem toho slabá. Za pěkného počasí zkrucují se delší tyčinky o čtvrt kruhu a obracejí se vnitřní stranou ku kratším tyčinkám, tak že pyl z nich se vysypávající otírá se hmyzu, jenž pod kratšími tyčinkami hledá nektar, na sosák a hlavu. Hmyz pak otíraje tento pyl v téměř nebo jiném květu o bliznu, působí opylení buď vlastním nebo cizím pylem. Pyl z kratších tyčinek, ač se vysypává na vnitřní straně ke blizně obrácené, nemůže bliznu zúrodňovati, poněvadž tato jest výše; slouží pouze k opylení cizích blizen, na které jej hmyz přenáší. Nicméně prodlužují se i tyto tyčinky v některých květech tak dalece, že prašníky jejich stojí ve stejné výši s bliznou; v tom případě může i jejich pyl bliznu zúrodniti.

Po zúrodnění blizny vyvinou se ze semeníků čárkovité šesule, které stojí na dosti dlouhých stopkách, mají na vrcholku kratičkou čnělku a obsahují v každém pouzdře řadu semen. Chlopně šesulí jsou bezžilné a oddělující se na zralých plodech zdola nahoru pružně se zkrucují (obr. 133 *f*). Semena mají ploché dělohy a kořínek položený po stranách děloh; náleží řeřicha do skupiny bokokořených (*Pleurorhizae* — viz str. 82 a obr. 132, *r*).

Řeřicha luční roste hojně na lukách a přikopech. Kvete od dubna do června. Před deštěm a na večer ohýbají se stopky květní dolů a koruny se zavírají, aby vnitřní, útlé části květové, zejména pyl, netrpěly deštěm ani rosou a aby se z nich nevyzařovalo za chladné noci příliš mnoho tepla.¹



133. Řeřišnice luční.

F květ s kalištem *k* a jedním kor. plátkem *e*;
f zralá šesule.

¹ Rostliny, které před deštěm květy své zavírají nebo sklánějí, aby prašníky jejich nezmokly, slovou dešťobojné (*ombrophobické*). Náleží k nim velice četné rostliny,



134. Přízemní list řeřišnice luční, na jehož konečném listku vzrůstá z rozmnožovacího pupenu nová rostlinka.



136. Řeřišnice hořká.

Zajímavé jest, že na přízemních listech, zvláště na konečných jejich listcích, objevují se někdy črobounké pupeny, které vytvořují listky a kořínky a mohou po zvadnutí listu mateřského vzrůst v nové rostlinky (obr. 134).

Pozn. V okolí Kroměříže a na některých jiných místech Moravy vyskytuje se odrůda nízká, mnoholodyžná, mající listy přízemní 4—5jařmé (obr. 135, 3), listy lodyžní (v počtu 7—10) mnohojařmé a plátky kor. menší, většinou bílé — ř. **Hayneova**¹ (*C. Hayneana* Welw.).

Ještě vzácnější, taktéž moravská, nejraději na zaplavených místech se vyskytující odrůda jest ř. **okrouhlá** (*C. rotundata* Form.), která má listy přízemních listů skoro okrouhlé a vespod ledvinovitě vykrojené.

2. V některých krajinách (v Čechách zvláště v nížinách Labe, Ploučnice, střední Ohře a Bělé, v okolí pražském a v rybníčnatém kraji budějovicko-třeboňském, na Moravě v okolí Znojma, Napajedel, Uh. Hradiště a j.) vyskytuje se v bařinách a vodních příkopech ř. **zubatá** neboli **bahenní** (*C. dentata* Schultz, *C. paludosa* Knaf — obr. 135, 1, 2), která od řeřišnice luční, za jejíž statnější odrůdu u některých botaniků též bývá považována, jen tím se liší, že má větší, obyčejně zcela bílé květy (odkudž slove též velkokvětou, *C. grandiflora* Hallier) a postranní listky lichozpeřených listů vesměs řapíčkaté, zubaté a posléze kloubem opadávající. Vněškem připomíná poněkud druh následující.



135. Listy (1, 2) řeřišnice zubaté a list (3) řeřišnice Hayneovy.

3. Ř. **hořká** (*C. amara* L.) má oproti ř. luční lodyhu plnou a vyhání z podzemního oddenku listnaté výběžky; za to však nejsou spodní listy nahloučeny v růžici. Listy lodyžní jsou oddálené, 2—4jařmé, složené z listků vejčitých, oddáleně mělce zubatých. Plátky kor. jsou bílé a prašníky skoro stejně dlouhých tyčinek jsou fialové.

U rostlin rostoucích ve vyšších, chladnějších polohách bývají plátky kor. narůžovělé, jsouce proniknuty anthokyanem, barvivem, které má tu vlastnost, že činí sluneční paprsky jím procházející teplejšími. Kromě květů obojakých vyskytují se též menší květy pestíkové se zakrnělými prašníky.

z předch. na př. pryskyřník prudký (str. 5), sasanka bílá (str. 25), upolín (str. 38), leknín (str. 60) atd. Studium ombrophobie zabýval se u nás s velkým zdarem prof. dr. Ant. Hansgirt. Viz též Slovník terminol. ve sv. I.

¹) Dle Bedř. Hayne-a, profesora botaniky v Berlíně; r 1832.

Roste nejraději u lesních a lučních potoků. Kvete v máji a červnu. Listy její mají palčivou chuť a možno jich požívatí podobně jako listů potočnice, se kterouž často se pomíchává (viz rođ 6).

4. U potoků v Krkonoších, na Kladském Sněžníku a v Jeseníku vyskytuje se **ř. Opizova**¹ (*C. Opizii* Presl), která s předcházející se shoduje a také od některých botaniků za pouhou odrůdu její se považuje, jest však dužnatější, hustěji listnatá a často srstnatá; zblíženě, tmavozelené listy jsou 5—8jařmé.



137. *Řeřišnice nedůtklivá*.

z zralé šešule, jejichž chlopně se zkrucují a semena daleko odmršťují.

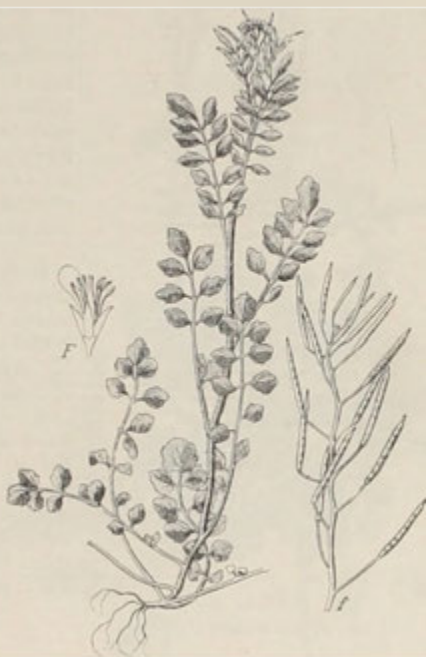

138. *Řeřišnice lesní*.

F květ, *f* část hroznu dozrávajících šešulí.

5. **Ř. nedůtklivá** (*C. impatiens* L. — obr. 137) jest na rozdíl ode všech předcházejících s oběma následujícími druhy bylina jednoletá nebo dvouletá. Má hranatě rýhovanou, lysou, 2—5 dm vysokou lodyhu a útlé, lichozpeřené, 5—9-jařmé listy, jejichž řapíky mají na spodu ouška a těmi lodyhu objímají; spodní listy vyvinující se obyčejně již na podzim lonského roku bývají v době květu opadale a uschlé. Plátky kor. jsou drobounké, kališní lístky sotva převyšující, uzounké, bílé a záhy opadávají nebo se vůbec ani nevyvinují. Čárkovité šešule jsou tím památny, že dotkneme-li se jich v době zralosti, chlopně jejich pružně se zkrucují a semena následkem toho se odmršťují až 1 m daleko od rostliny (obr. 137 *f*).

Roste dosti hojně ve stinných lesích a v houštinách. Kvete jako druhy předcházející v máji a červnu.

¹) Dle česk. botanika Filipa Maxm. Opize, o jehož životě a spisech viz ve Sv. I.

6. **Ř. lesní** (*C. silvatica* Link — obr. 138) podobá se velice ř. nedůtklivé, listy však nemají ouškatých řapíků a jsou v době květu i na spodu ještě zachovalé. Šešule stojí na odstálých stopkách přímo a přesahují květy hořejší jen nepatrně nebo jich ani nepřesahují. Dozravše zkrucují se a semena se následkem toho odmršťují podobně jako u druhu předch.

Roste místy ve vlhkých horských lesích. Kvete na jaře a často ještě po druhé v červenci a srpnu.



139. *Řeřišnice srstnatá*;
F květ, F₁ střed květu se 4 tyčinkami.

7. **Ř. srstnatá** (*C. hirsuta* L. — obr. 139) liší se od ř. lesní, s kterou jest velice blízko příbuzná a často za pouhou odrůdu její se považuje, hlavně tím, že tvoří trsy o hustých růžicích přízemních listů a několika nízkých, ztuhla přímých lodyhách a že mívá ve květech nejčastěji jen po 4 tyčinkách (F₁). Šešule stojí na stopkách skoro přímých, takže hořejší šeš. květy dosti značně přesahují. Lodyha, řapíky a kališní lístky bývají více méně srstnaté (F).

Roste místy v horských lesích a na lukách, v Čechách zvláště v Krkonoších, Jizerských horách a Rudohoří, na Moravě v okolí Adamova a Blanska, jakož i v části východní, a ve Slezsku. Jest bylina jednoletá, ale někdy také i vytrvalá. Kvete v dubnu a máji.



140. *Řeřišnice rýtolistá*;
F květ (zvětš.).

8. Na nejvyšších Krkonoších a v moravskoslezském Jeseníku vyskytuje se na stěnách a ve skulinách skal pouze asi 1 dm vysoká ř. **rýtolistá** (*C. resedifolia* L. — obr. 140), která má nejdolejší, přízemní, v růžici nahloučené listy nedělené, skoro okrouhlé a dlouze řapíkaté; listy lodyžní jsou však peřenosečné, o 1—5 úkrojcích. Květy, rozvíjející se v měsících letních, jsou bílé a nahloučené v krátkém, směstnaném hroznu, který ani později se neprodlužuje, tak že šešule květy dosud rozvité daleko přesahují.

9. Ve stinných, horských lesích nejjižnějších Čech, jakož i v krajině Německobrodské a Jindřichohradecké a v západní Moravě (zejména v okolí Třebíče a Jihlavy) a místy i v Beskydech a v okolí Hostýna roste ř. **třílístá** (*C. trifolia* L. — obr. 141), která ode všech ostatních druhů liší se hlavně 2 znaky: má na oddenku šupiny a vyhání z něho dlouze řapíkaté listy trojčetné. Na rubu bývají listy fialově zbarveny anthokyanem, který přeměňuje paprsky světelné v paprsky tepelné (srovn. s květy sasanky na str. 26 a s listy jaterníka na str. 23). Lodyha, as 15 cm vysoká, jest bezlistá nebo má pouze 1—2 malé listy. Květy jsou bílé a rozvíjejí se v máji a červnu.

Rod 2. Kyčelnice¹ (*Dentaria*², Zahnwurz) shoduje se ve všem s rodem předcházejícím až na to, že místo svazčitého kořene má šupinatý oddenek a lodyhu vždy jednoduchou. Někteří ji s Čelakovským od rodu řeřišnic ani neoddělují. Roste u nás ve 3 druzích:

Kyčelnice	listy lodyžní stří- davé, u větším počtu	cibulkatá 1.
	listy lod. pouze 3 a to trojčetné a v přeslen sesta- vené	koruny žlutavě bílé { devítilistá 2.
		kor. nachové { zlaznatá 3.



141. *Reřišnice třílistá*;
f. sessile.



142. *Kyčelnice cibulkatá*;
.M mladé rostlinky vzrůstající z cibulkatých pupenů.

1. **Kyčelnice¹ cibulkatá**, zubová hylina (*Dentaria² bulbifera³* L., *Cardamine¹ bulbifera* R. Br. — obr. 142) vyhání z bílého, rovnovážného oddenku, který jest od dužnatých šupin jako zubatý, jednoduchou, až přes $\frac{1}{2}$ vysokou lodyhu v dolní polovině nahou, výše však porostlou listy jednak lichozpeřenými

¹) Polské kyč — uzel; vzhledem k oddenku. — ²) Z lat. dens — zub, též vzhledem k oddenku. — ³) Pupy cibulkové (= bulb) nesoucí (ferus). — ⁴) Viz pozu. ⁵) na str. 82.

(1 – 3jařnými), jednak (v nejhořejší části) nedělenými. V paždích hořejších listů, zvláště na rostlinách rostoucích ve stínu, sedí černé, cibulkaté pupeny, které později opadávají a vzrůstají v nové rostliny (obr. 142 *M*). Úhledné květy, rozvíjející se v dubnu a květnu, tvoří na vrcholku lodyhy chudý hrozen; mají 4-listý kalich, 4plátečnou, fialově růžovou korunu, 6 čtyřmocných tyčinek a svrchní pestík jako květy řeřišnice. Zralé šešule, které však celkem zřídka z květů dospívají, poltí se v chlopně, jež se pružně zkrucují a semena odmršťují daleko od rostliny.

Roste dosti hojně po celé vlasti (vyjímajíc nížiny polabské) ve vlhkých lesích a na keřnatých stráních. Ač nenáleží k rostlinám zřejmě hniloboživným (saprophytickým), přece nejlépe se jí daří, roste-li v hniјícím listí zvláště bukovém. Oddenku, jenž má ostrou, palčivou chuť, užívalo se dřive proti průjmům.



143. *Kýtnice devítilistá*; v levo její šupinatý oddenek.

2. **K. devítilistá** (*D. enneaphylos*¹ L., *Cardamine*² *enneaphylos* R. Br. – obr. 143) má též plazivý oddenek s dužnatými šupinami a jednoduchou lodyhu, ale na této pouze 3 trojčetné listy v přeslenu. Vrchol lodyhy nese 5 – 12-četný, chocholičnatě zkrácený hrozen poměrně velikých, bledozlutých květů.

Roste s předcházející ve vlhkých lesích nejraději na takových místech, kde hniје listí stromů, zvláště buku. Rozkvétá na jaře (v dubnu a máji).

3. V severovýchodní Moravě a ve slezských Beskydech roste v horských, humusových lesích místy **k. žláznatá** (*D. glandulosa*³ W. Kit., *Cardamine*² *glandu-*

¹) Z řec. *ἑννεα* = devět + *φύλλον* = list. — ²) Viz pozn. ³) na str. 82. — ³) Lat. *glandula* = žláza.

losa Čel. — obr. 144), která vnějškem podobá se velice k. devítilisté, má však květy nachové, jen po 2—5 v konečném hroznu.

Žláznatou slove jednak odtud, že má na spodu po obou stranách hlavního řapíku jakož i na spodu řapíčku prostředního lístku žlázky (*m*), jednak že v paždích listů sedí často nepatrné, cibulkaté pupeny žlázkám podobné.

Květy její rozvíjejí se už v dubnu.



144. List kyčelnice žláznaté se žlázkami *m* (zmenš.).

Rod 3. Huseník¹ (*Arabis*², Gänsekresse) má tenké, táhlé, smačknuté šešule a semena (s postranním kořínkem) v jedné řadě sestavená jako řehřnice, ale chlopně šešulí jsou buď vynikle jednožilné nebo četnými podélnými žilkami prostoupené a odděluje se při uzrání nezkrucují se.

Jest v naší květeně zastoupen 11 druhů, které možno určití dle tohoto klíče:

Huseník

listy lodyžní krátce řapíkaté nebo ke spodu sůžené, ale lodyhu neobjímající	na spodu pouze růžice listů (většinou zpeřeně dělených), ale žádné výběžky	listy lod. nanejvýš nahoře celokrajné, jinde peřenoklané a chlupaté	1. lod. vesměs celokrajné a lysé	písečný 1.
1. lod. přisedlé a srdčitém nebo střelovitým spodkem lodyhu objímající	kromě růžice přizemních listů (většinou nedělených) ještě také listnaté, kořenující výběžky	Halleruv 3.	listy lysé, nanejvýš spodní brvité	brukvolistý 9. (viz též h. sudetský 7.)
1. lod. přisedlé a srdčitém nebo střelovitým spodkem lodyhu objímající	šešule k lodyze přitisklé nebo šikmo odstálé	listy chlupaté nebo srstnaté	stopky plodní mnohem tenčí nežli šešule, které jsou k lodyze přitisklé	listy na lodyze řídké, tak že se nekryjí
1. lod. přisedlé a srdčitém nebo střelovitým spodkem lodyhu objímající	šešule později obloukem dolů ohnuté; druh vzácný (jihomoravský)	převíslý 11.	tytéž asi tak tlusté jako šešule šikmo odstálé	1. na lodyze husté, tak že se z části kryjí
1. lod. přisedlé a srdčitém nebo střelovitým spodkem lodyhu objímající	šešule později obloukem dolů ohnuté; druh vzácný (jihomoravský)	převíslý 11.	tytéž asi tak tlusté jako šešule šikmo odstálé	onškatý 8. (viz též h. horní 10.)

¹) Snad odtud tak pojmenován, že některé druhy rády žerou husy; srov. s ním Gänsekresse.

²) Jméno Linnéem utvořené, neznámého významu; že by bylo možno odvoditi od Arabie, odkud prý huseník pochází, pochybujeme.

1. **Huseník písečný** neboli písečník obecný (*Arabis arenosa*¹ Scop. — obr. 145) jest 2letá (nebo i vytrvalá), as 3 dm vysoká bylina mající na spodu, jako všecky její příbuzné, růžici listů; tyto jsou většinou peřenosečné a peřenodílné, lyrovité a tak jako všecka rostlina chlupaté. Podlouhlé listy lodyžní jsou na dolní části lodyhy peřenoklané, na horní většinou celokrajné. Lilákové nebo bílé květy zvící květů řeřišnice luční, jimž i stavbou se podobají, jsou sestaveny na konci lodyhy a větví v hrozny.

Cárkovité, dlouhé šešule stojí na odstálých stopkách, chovají v každém pouzdře 1 řadu semen a jsou ukončeny kratičkou čnělkou. Oddělující se chlopně zralých šešulí se nezkrucují, čímž huseníky liší se od obou rodů předcházejících. Poloha kořínku v semenech jest táž jako u řeřišnic (str. 83).

Roste dosti hojně na vlhkých, písčitých místech, ve skulinách skal a pod. Kvete na jaře (v máji a červnu) a později ještě po druhé v červenci a srpnu.



145. *Huseník písečný*;
f. zralá šešule.



146. *Huseník skalní*;
L. přízemní list peřenoklaný.

2. V některých krajinách (na př. u Modřan a Kundratic blíže Prahy, v okolí Rakovníka, Lovosic, Bezděže i j., pak v jižnější Moravě na př. u Oslavan, Náměšti, Krumlova, Ivančic) vyskytuje se na skalách předcházejícímu podobný a s ním současně kvetoucí, ale vždy vytrvalý, trsnatý, mnoholodyžný druh, **h. skalní** (*A. petraea*² Koch, *A. Grantziana*³ Ehrh. — obr. 146), jehož listy lodyžní jsou

¹) Lat. *arenosus* = písečný.

²) Rec. *petraea* = skála.

³) Dle Jindř. Grantziana, lékaře a profesora university vídeňské, † r. 1799 napsav několik botanických spisů jazykem latinským.

vesměs celokrajné a lysé, listy v přízemní, mnohem menší rozetce dílem peřenoklané (*L.*), dílem zubaté a celokrajné.

3. **H. Hallerův**¹ (*A. Halleri* L. – obr. 147) vyhání z vytrvalého oddenku růžicí dlouze řapíkatých, srdčitě okrouhlých listů, které mívají často po stranách řapíku lalůčky, tak že se podobají listům lyrovitým; kromě toho vyrůstají z oddenku tenké, kořenující výběžky, jež bývají zakončeny též malou růžicí listovou. Listy lodyžní jsou vejčitě podlouhlé, dole řapíkaté, nahoře téměř přisedlé. Květy jsou bílé nebo bledě fialové a šešule (*f*) poněkud růžencovitě zaskrcované.

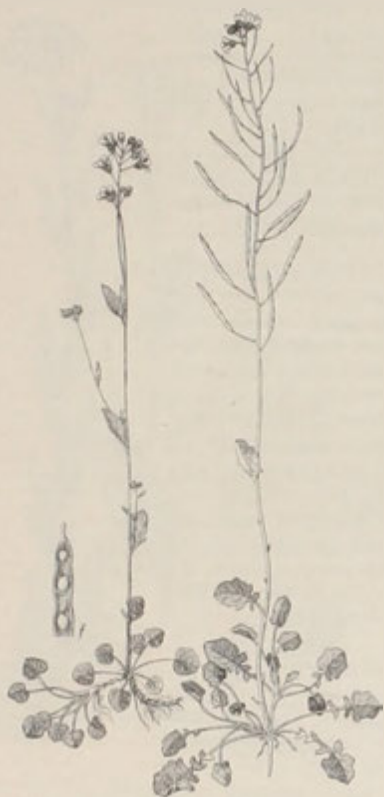

147. *Huseník Hallerův*, rostlina s listy srdčitě okrouhlými a rostlina s listy lyrovitými;

f podélný řez horní části šešule.



148. *Huseník srstnatý*.

Roste na lukách a vlhkých, pramenitých místech v hornatějších polohách. Kvetě jako většina huseníků v květnu a červnu.

4. **H. srstnatý** (*A. hirsuta* Scop., *Turritis*² *hirsuta* L. – obr. 148) jest na lodyze, jež bývá až $\frac{1}{2}$ m vysoká a zřídka rozvětvená, jakož i na listech porostlý

¹ Dle Albr. Haller-a, jenž byl professorem lékařství a botaniky na universitě v Bernu a Göttingách; † v Bernu r. 1777, sepsav několik latinských děl botanických.

² Viz pozn. ¹) na str. 95.

jednoduchými, odstálými chlupy, mezi nimiž spoře se vyskytují chlupy vidličnaté. Listy jsou dlouze vejčité a mělce zubaté; přízemní, v růžici sestavené listy jsou ke spodu zúženy, lodyžní jsou buď uťatým nebo (nahore) srdčitým spodem k lodyze přisedlé. Květy jsou bílé jako mléko a šešule značně dlouhé, spočívající na krátkých, tenkých stopkách jsou k ose více méně přitisklé. — Roste hojně ve světlých lesích, na výslunných stráních a skalách. Kvete od máje do července.

H. srstnatému velice se podobají dva statné, až 1 m vysoké a hustě olistnaté druhy h.: Gerardův a h. střelovitý.

5. **H. Gerardův**¹ (A. Gerardi Bess., A. planisiliqua² Rchb. — obr. 149) má lodyhu (M) od vidličnatých, přitisklých chlupů škrablavou a hustě porostlou podlouhlými, přitisklými, poněkud se kryjícími listy; hořejší listy jsou střelovité a mají ouška k lodyze přitisklá.

Vyskytuje se ve vlhkých křovištích v Polabí. Kvete od května do července jako předch.

6. **H. střelovitý** (A. sagittata DC. — obr. 150) jest ještě statnější druh nežli předcházející; má listy lodyžní sice husté, ale nikoli k lodyze těsně přitisklé a listy hořejší sice střelovité, ale s ouškami od lodyhy odstálými; chlupy vidličnaté jsou pomíchané s jednoduchými, obojích však jest po skrovnu, tak že jest rostlina zvláště nahore skoro lysá.

Roste místy na lesních stráních, zvláště v porůčí dolejší Vltavy, dolejšího Labe a střední Ohře, jakož i v jižní a jihozáp. části Moravy. — Kvete v týchž měsících jako předcházející.



149. Huseník Gerardův;

M kousek (zvětš.) lodyhy s vidličnatými chloupky.



150. Huseník střelovitý.

7. Na Kotli v Krkonoších a v moravsko-slezském Jeseníku roste **h. sudetský** neboli **krkonošský** (A. sudetica Tausch), podobný poodstálými ouškami hořejších střelovitých listů h. střelovitému, ale jenom 2—3 dm vysoký a úplně lysý, pouze na spodních listech brvitý. Kvete teprve v červnu a červenci.

Pozn. Všecky 4 druhy předcházející (číslo 4—7) považuje Spenner za pouhé odrudy jediného druhu, který vzhledem k šešulím přitisklým více méně k ose nazval h. staženým (A. contracta Spen.).

¹ Dle L. Gerard-a, franc. botanika, který ve své Floře, vydané r. 1761 popsal tuto rostlinu pod jménem *Turritis hirsuta*.

² Slož. z lat. planus = plochý + siliqua = šešule.

8. **H. ouškatý** (*A. auriculata* Lamk. — obr. 151) jest oproti ostatním druhům jednoletý. Přízemní listy, vytvářející růžici, jsou drobné, podlouhle vejčité a oddáleně mělce zoubkované, ale v době květu bývají většinou již vyhynulé; oddálené listy lodyžní jsou o něco větší listů přízemních a srdčítým spodem k lodyze přisedle. Šešule jsou nemnohé, šikmo odstálé a spočívají na stopkách skoro tak tlustých, jak jsou samy. Celá rostlina jest porostlá šedozelenými vidličnatými chloupky a bývá někdy na listech i na větevnaté lodyze fialově naběhlá (ale nikoli ojínená).

Roste na keřnatých stráních a výslunných, kamenitých kopcích v některých okresech Čech (Karlštejn, Zbraslav, Podbaba u Prahy, Litoměřice, Slánská hora) i jižní Moravy (Pavlovské hory, Mikulov, Hustopeč, Klobouky). Kvete již v dubnu a květnu.

9. **H. brukvolistý** (*A. brassicaeformis*¹ Wallr., *Brassica*² *alpina* L. — obr. 152) má přízemní listy vejčité, v dlouhý řapík súžené, mělce zubaté nebo celokrajné, lodyžní podlouhle eliptické, taktéž celokrajné, srdčítým spodem lodyhu objímající. Celá rostlina jest lysá a na lodyze, která se nikdy nerozvětjuje, jakož i na rubu listů jest ojínená, (čímž liší se ode všech druhů ostatních). Sporé šešule vyvinují se z drobných kvítků, jejichž bílé plátky kor. záhy opadávají, a stojí na krátkých, tenkých, šikmo odstálých stopkách skoro přímo.

Roste místy (v Čechách v dolejší poloří Vltavy a Berounky, v krajině Teplicko-Žatecké, na Moravě v části střední a jihozáp.) na lesnatých, vápenitých

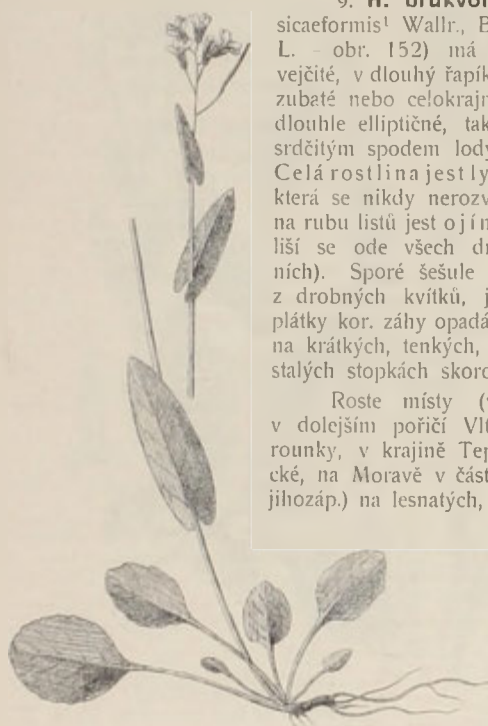

152. *Huseník brukvolistý*.



151. *Huseník ouškatý*.

stráních a ve stinných lesích. Kvete v máji a červnu. Přízemní listy bývají na rubu často fialově zbarveny, což pochází od anthokyanu, barviva, které má tu vlastnost, že mění paprsky světelné v paprsky tepelné. Paprsky sluneční prošeďší listy přízemními, odcházely by do země, aniž by dále něčím rostlině prospěly; takto však, jsouce přeměňovány v paprsky tepelné, přispívají ještě dále ke vzrůstu rostliny. Hořejší listy nebývají anthokyanem zbarveny, poněvadž paprsky sluneční jimi prošeďší neodcházejí přímo do země, ale dopadají ještě na listy jiné, níže položené.

¹) Slož. z lat. *brassica* = brukev + *forma* = tvar.

²) Viz brukev rod 15.

10. a 11. K huseníkům naší vlasti patří ještě dva vzácné druhy, z nichž jeden — **h. horní** (*A. alpina* L. — obr. 153) roste na skalách Sněžné jámy v Krkonoších, druhý — **h. převislý** neboli **věžitý** (*A. turrita*¹ L. — obr. 154) vyskytuje se na kamenitých, lesnatých stráních v jižnější Moravě (na př. na Pavlovských kopcích, v údolí Dyje, v okolí Znojma a j.).

H. horní jest pouze as 2 dm vysoký; má listy přízemní i objímavé listy lodyžní podlouhle vejčité, pilovitě zubaté a jako celá rostlina srstnaté. Květy, poměrně veliké (asi jako u řeřišnice luční), jsou bílé a šešule přímo odstálé. Někdy se pěstuje tento huseník též v zahrádkách pro ozdobu. Kvete od června do srpna.



153. *Huseník horní*.



154. *Huseník převislý*;
f, podélný řez horní části šešule, f šešule.

H. převislý jest as $\frac{1}{2}$ m vysoký; má přízemní listy eliptické, v řapík súženě, vlnovitě zubaté a v ružici nahloučené, listy lodyžní podlouhlé, srdčítým spodem objímavé a všechny od hvězdovitých chloupků přitě. Květy, rozvíjející se v máji a v červnu, jsou bledozluté nebo zelenavě bílé. Šešule (f) bývají růžencovitě zaskrcovány a na odstálých stopkách později dolů sehnuty. Semena mají širokou, křídlatou obrubu.

Vnějškem připomíná tento druh strmobýl (viz str. 95), od něhož však snadno se rozezná tím, že mívá v dolejší části květního hroznu listy a že semena v šešulích stojí v jedné řadě, což lze proti světlu i v zavřených šešulích viděti.

¹) Podobná strmobýlu — *turritis* (viz rod 4.).

Rod 4. Strmobýl¹ obecný (*Turritis¹ glabra² L., Thurmkrout* — obr. 155) vyhání z 2letého kořene přizemní listy kracovité nebo hluboce zubaté, hvězdovité chlupaté a ztuha přímou, až přes 1 m vysokou, obyčejně jednoduchou lodyhu s listy podlouhlými, většinou celokrajnými a lysými, jež spodem svým lodyhu objímají. Přizemní listy, v době květu často již odumřelé, bývají na rubu fialově zbarveny; příčina a účel tohoto zbarvení jsou podobny jako u h. brukvolistého (str. 93).

Květy mají drobné, žlutavě bílé koruny a vyvinují se ve 4hranné, souběžné s přehrádkou trochu smačknuté šešule (*f*), které dozravše jsou asi 6krát delší svých stopek, mají na konci kratičkou čnělku s hlavičkatou bliznou a přiléhají těsně k lodyze; obsahují v každém pouzdře 2 řady semen (*f₁*), čímž liší se strmobýl ode všech rodů předcházejících. Ploché, lžilné chlopně oddělují se od spodu nahoru a při tom se nezkrucují, podobajíce se v tom ohledě šešulím huseníků.

Roste hojně na kamenitých místech, zejména na pokrajích lesů, v mýtinách a na keřnatých stráních. Kvete v červnu a červenci.

Rod 5. Barborka³ (*Barbarea³, Barbarakraut*) shoduje se ve všech vlastnostech s huseníkem (str. 89), má však šešule nesmačknuté a koruny žluté. U nás ji rostou 2 druhy:

1. **Barborka³ obecná** (*Barbarea³ vulgaris R. Br.* — obr. 156) jest 2letá bylina s rýhovanou, lysou, větevnatou lodyhou a lyrovitými listy, jejichž poslední (nejhořejší) pár postranních uštů jest asi tak široký jako veliký ušet konečný; hořejší listy jsou peřenoklané nebo hluboce zubaté. Květy mají žluté korunní plátky asi 6 mm široké a 2krát delší kalicha.

Opylení jest podobné jako u řeřišnice luční (str. 83); kratší tyčinky, zděli čnělky, přikládají se svými prašníky za deštivého počasí k blizně, za jasného dne však od blizny se značně oddalují. Čtyřhranné, dlouhé šešule odstávají šikmo na krátkých stopkách, mají krátkou, rovnou čnělku a obsahují v každém pouzdře 1 řadu semen. Poloha kořínku k dělohám v semenech jest táž jako u řeřišnice (str. 82).

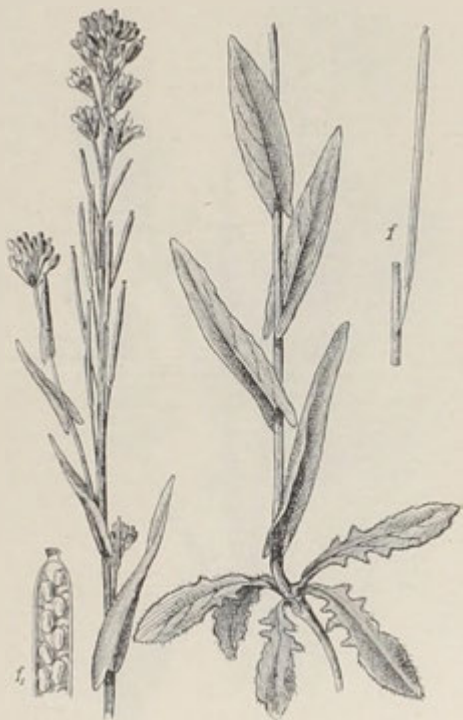

155. *Strmobýl obecný*;

f šešule, *f₁* podélný řez horní části šešule.

¹) Z řec. *τῦρρις* = lat. *turris* = věž, vzhledem k přímému, jehlancovitému vzrůstu (od čehož i český jeho název) nebo vzhledem k té okolnosti, že roste někdy na věžích a zříceninách.

²) Lat. *glaber* = lysý.

³) Slynula druhdy v lékařství pod jménem „bylina sv. Barbory“ — *herba sanctae Barbarae*.

Roste hojně v příkopech a na vlhkých místech. Kvete od máje do července. Po rýhované lodyze může voda dobře stékat ke kořeni. Aby také s listů dobře stékala k lodyze, jsou na hlavním nervu poněkud žlábkovitě prohloubeny a při samé lodyze mají po každé straně ouško.

Vyskytuje se ve dvou odrůdách: *a)* s šešulemi tlustými, rovnými (neprohnutými) jakožto **b. ob. tlustoplodá** (*B. vulg. pachycarpa*¹ Čel.) a *b)* s šešulemi tenkými, obloukovitě prohnutými jakožto **b. ob. obloučná** (*B. arcuata*² Rehb. — obr. 157 *A*), kterou někteří považují za samostatný druh.



156. *Barborka obecná.*

2. **B. tuhá** (*B. stricta* Andr. — obr. 157 *B*) liší se od *b. obecné* těmito znaky: má spodní listy často nedělené a jsou-li lyrovité, mají postranní nejvyšší ušty vzhledem k širokému úkrojků konečnému mnohem kratší a malinké. Světle žluté plátky korunní jsou jen 4 mm široké a jen o $\frac{1}{3}$ delší kalicha; šešule jsou k ose přiloženy.

Roste v příkopech a na vlhkých, bařinatých lukách v některých krajích Čech, zejména v nížině polabské,



157. *A. Květenství barborky obloučné. B. List barborky tuhé.*

v poříčí dolní Vltavy, Ploučnice, Sázavy a Nežárky, jakož i na Moravě, zvláště v poříčí Dyje a místy i při březích řeky Moravy, a pak v poříčí Odry. Kvete v máji a červnu.

Rod 6. Potočnice lékařská neboli **řeřišnice**¹ **potoční** (*Nasturtium*¹ officinale R. Br., Brunnenkresse — obr. 158) má dutou, rýhovanou, na spodu kořenující a často ve vodě vzplývající lodyhu a lichozpeřené, poněkud dužnaté listy

¹) Z řec. *παχύς* = tlustý + *καρπός* = plod. — ²) Z lat. *arcus* = oblouk. — ³) Srov. pozn. ²) na str. 82. — ¹) Tímto jménem nazývali jakousi řeřichu již starí Římané (Cicero). Vzniklo prý stažením z *nasitortium*, t. j. *nasus* = nos + *torquere* = mučiti, poněvadž šťava potočnice působí v nose palčivost a nutí ke kýchání.

složené z lístků vejčitých, z nichž konečný, lichý jest největší. Květy jsou bílé. Válcovité, naduřelé, poněkud prohnuté šesule (f) stojí na stopkách asi stejně dlouhých jak jsou samy, jsouce rovnovážně odstálé nebo i trochu sehnuté; mají bezžilné chlopně a na vrcholku kratičkou čnělku s dvoulaločnou bliznou; obsahují v každém pouzdře 2 řady semen. Koříněk leží v semenech po kraji obou plochých, na sobě položených děloh jako u všech rodů předcházejících.

Roste při studánkách, potocích a v příkopech v Čechách hlavně v Krkonoších, v Jizerských horách a v poříčí Ploučnice, na Moravě v okolí Uh. Hradiště, Jevíčka, Rýmařova i j. Kvete od května do července. Příjemně, dráždivě chutnající listy jedí se jako salát nebo jako kořený příkrm s máslem a chlebem. Patří potočnice k nejzdravějším potravinám. Proto ji mistry pěstují, zvláště v okolí Erfurtu a Paříže. Semen používá se jako semen hořčice; dříve užívalo se této byliny též v lékařství hlavně proti kurdějům.

Od ř. hořké (str. 84), s kterou bývá často zaměňována, rozeznává se potočnice nejsnáze duto u lodyhou, menšími květy a žlutými prašníky. Zajímavé, že na přízemních listech jejich vyvinují se někdy drobné pupeny, které zapustivše do země kořínky, vzrůstají v nové rostlinky (srovnej s řehišnicí luční str. 83).



158. *Potočnice lékařská*;
f zralá šesule.

Rod 7. Rukev¹ (Rorippa,² Wasserkresse) má šesule oblé, rozličného tvaru: čárkovité, elliptické, až skoro docela kulaté, s chlopněmi bezžilnými a semena ve 2 nedokonalých řadách. Koříněk leží v semeni po straně na sobě ploše položených děloh jako u všech rodů předcházejících.

Vyskytuje se v naší květeně v 7 družích, jež určití lze dle tohoto klíče:

Rukev	šešule asi tak dlouhé jak stopky nebo naevyš 2krát kratší svých stopek	plátky kor. jsou asi tak dlouhé jako kalich a oprchavé	bahenní 1.	
		tytéž jsou asi 2krát delší kalicha	lesní 2.	
			barborkovitá 3.	
			lod. dutá, spodkem obyčejně kořenující; čnělka 2-3krát kratší své šešule	
	šešule 3—6krát kratší nežli stopky	šeš. elliptické	šes. asi 3krát tak dlouhé jak široké	zeminí 5.
			tytéž jen as o polovici delší než širší	křenovitá 6.
		šeš. kulaté	rakouská 7.	

¹) Od lat. eruca (viz rosetka, rod 42); polsky ruka, rukiew. — ²) Jméno neznámého významu, utvořené Scopolim.

1. **Rukev bahenní** (*Roripa palustris* Bess., *Nasturtium palustre* DC. — obr. 159) jest dvouletá i vytrvalá bylina až 1 m vysoká, obyčejně rozvětvená, lysá. Přízemní listy jsou zpeřeně dělené, s velikým konečným úkrojkem a postranními ušty pilovitými, lodyžní listy jsou podobné nebo peřenosečné, ale v obou případech ouškatým spodkem lodyhu asi do polovice objímající. Drobné květy mají plátky bledožluté, jen asi tak dlouhé jako lístky kališní a snadno opadavé; tím liší se tento druh ode všech ostatních, které mají kor. plátky asi 2krát delší kalicha. Šešule (*f*₁) jsou podlouhle eliptické, oblé, naduřelé, poněkud prohnuté, něco přes $\frac{1}{2}$ cm dlouhé a asi 2 mm široké a mají na vrcholku zřetelnou čnělku s bliznou. Spočívají na stopkách asi tak dlouhých jak jsou samy, kteréž od lo-



159. *Rukev bahenní*;
*f*₁ podélný řez horní části šešule.



160. *Rukev lesní*;
F květ, *c* koruna, *k* kalich, *f* zralá šešule

dyhy rovnovážně odstávají, ba později i dolů se ohýbají. Zralé šešule chovají v každém pouzdře semena ve 2 nedokonalých řadách a otvírají se postranními, bezžilnými chlopněmi; tyto chlopně opadávají, ale čnělka setrvává na rámci blanité přehrádky. Poloha kořínku k dělohám v semenech jest táž jako u řeřišnice a všech rodů předcházejících.

Jest hojná v příkopech a na vlhkých místech. Kvete hlavně až v měsících letních.

2. **R. lesní** (*R. silvestris* Bess., *Nasturtium silvestre* R. Br. — obr. 160) jest vytrvalá a předcházející velice podobná; má však listy vesměs peřenodílné a zlatožluté plátky korunní (*c*) asi dva krát tak dlouhé jako kalich (*k*); šešule (*f*) jsou čárkovité, obyčejně prohnuté, asi zděli stopek nebo o něco kratší, ale až 1 cm

dlouhé a více než 4krát delší než širší. Jest ze všech druhů nejobecnější, rostouc hlavně v příkopech, u cest, na vlhkých polích a lukách. Kvetě současně s předcházející. Jest značně proměnlivá.

3. Na březích dolejší Vltavy a Labe, jakož i v jižní Moravě (v okolí Břeclavi) vyskytuje se **R. barborkovitá** (*R. barbaraeoides* Čel., *Nast. barb.* Tausch — obr. 161), která, jsouc předcházející úplně podobná a s ní současně kvetoucí, má listy peřenoklané (na dolejšku lodyhy lyrovitě peřenodílné) a šešule podlouhle eliptické, jen asi 3krát tak dlouhé jak široké a to na stopkách skoro 2krát delších nežli jsou samy.

4. **R. obojživelná** (*R. amphibia* Bess., *Nasturtium amphibia* R. Br. — obr. 162) má obyčejně dutou, často dolejškem plazivou a kořenující lodyhu. Listy jsou tvaru měnivého: kopinaté, v řapík súžené a mělce zubaté; lyrovitě peřeno-



161. *Rukev barborkovitá.*



162. *Rukev obojživelná a různé tvary její listů; f plod.*

dílné i peřenoklané; a na ponořené části lodyhy (ve vodě) často hřebenitě peřenodílné. Ať jsou však listy tvaru jakéhokoli, jsou vždy ke spodu súženy a nemají zpravidla na spodině řapíku oušek. Šešule (/) jsou eliptické, naduřelé, pouze 2—3krát delší než širší a spočívají na odstálých stopkách 3—5krát delších nežli jsou samy.

Jest v příkopech a na březích rybníků v některých krajinách dosti hojná; v Čechách hlavně v krajích posudetských, v Polabí, v počítí dolní Vltavy a střední Ohře, jakož i v krajině krumlovsko-budějovicko-třeboňské, na Moravě hlavně v části jižnější a střední, ve Slezsku nejvíce v Těšínsku. Květy rozvíjejí se oproti předcházejícím druhům již v květnu a vytrvají až do července.

5. **R. zemní** (*R. terrestris* Čel., *Nast. terr.* Tausch) má na rozdíl od předch. lodyhu plnou, již od spodu přímou, nekořenující, listy většinou nedělené, vejčité



163. *Rukvi rakouská*;
f podélný řez šesulkou.

kopistovité, hrubě pilovité, ale také až chobotnatě pře-noklané; prostřední listy přisedají k lodyze úzkými oušky. Eliptické šesule jsou asi 3krát tak dlouhé jak široké a na vrcholku nesou čnělku jen o málo kratší nežli jsou samy. Tím liší se s násl. druhem od r. zemní, jejíž čnělky jsou 2—3krát kratší svých šesulí.

Roste na březích dolní Vltavy a Labe. Kvete v téže době jako předcházející.

6. **R. křenovitá** (*R. armoracioides*¹ Čel., Nast. armor. Tausch) má listy vesměs nedělené, lodyhu vesměs srdčitým spodkem objímající a šesule široce eliptické, jen asi o polovici delší nežli širší; čnělka jest asi zděli své šesule. Vyskytuje se někdy tamtéž co předcházející, s níž i současně rozkvétá.

7. **R. rakouská** (*R. austriaca* Bess., *Nasturtium austriacum* Grantz. — obr. 163) má dutou, na spodu dřevnatou lodyhu a listy nedělené, podlouhlé nebo kopinaté a nestejně pilovité; spodní jsou súženy v řapík, hořejší jsou přisedlé a objímají srdčitým spodem lodyhu. Šesulky (f), stojící na dlouhých, odstatých stopkách, jsou skoro úplně kulaté a mají asi tak dlouhou čnělku jako jsou samy.

Roste na vlhkých místech v Čechách v poříčí dolní Berounky, Vltavy a Labe, na Moravě u Kostelce blíže Prostějova, v okolí Holešova a zvláště na březích Dyje. Kvete hlavně v červnu a čí.

Rod 8. Hulevník² (*Sisymbrium*³, Rauke) má šesule tenké, čarkovité, skoro oblé, s chlopněmi většinou žilnými a se semeny v 1 řadě. Kořínek leží v semenech na hřbetě jedné z obou, ploše na sobě položených děloh.

U nás vyskytuje se v 7 druzích, jež možno určití dle tohoto klíče:

Hulevník	listy zpeřené dělené a to	3krát v čarkovité úkrojky	mnohodilný 1. (viz též č. 4.)
		kracovitě nebo lyrovitě	stopky květní tak tlusté jak šesule
	listy nedělené (kopinaté)	stopky květní tenčí nežli šesule	uherský 4. východní 5.
			nejmladší šesule nepřesahují vrcholu květního
			tytéž přesahují vrcholu květní
			Loeselny 2. rakouský 3. drobnokvětý 6.
			nejtužší 7.

¹) Viz křen, rod 23.

²) Jest původu ruského (рулявникъ).

³) Tímto jménem *σαμβουιον* zvali staří Řekové rozličné byliny kořenné.

1. **Hulevník mnohodílný** (*Sisymbrium sophia*¹ L. — obr. 164) jest 1letá bylina přes $\frac{1}{2}$ m vysoká, s listy 2–3krát zpeřeně dělenými v čárkovité úkrojky. Žluté, drobné kvítky (F) mají stavbu normálních květů křížatých, ale plátky kor. (c) jsou kratší kalichu (k). Čárkovité, oblé, poněkud růžencovitě zaškrcované šešule spočívají na tenkých stopkách, trčí pod mírným obloukem vzhůru a obsahují v každém pouzdře po jedné řadě semen. Chlopně jsou u tohoto druhu oproti všem ostatním druhům 3žilným pouze jednožilné. Semena mají dělohy ploše na sobě položené a kořínek leží na hřbetě jedné dělohy. Patří tudíž hulevník i rody následující (č. 8–14) do skupiny hřbetokofenných (Notorhizae — viz obr. 132, a a str. 82).



164. *Hulevník mnohodílný*;

F květ (zvětš.), k kalich, c koruna.



165. *Hulevník Loeselův*.

Roste hojně u cest a na nevzdělaných, pustých místech a kvete od jara až do podzimu. Listy mají hořkou chuť a možno jich za mlada pojídati jako salátu; dříve se jich užívalo proti cizopasným červům. Také slynila tato bylina jako výborný lék na rány a vředy, tak že ji zvali „moudrostí ranhojičů“ (*sophia* chirurgorum). Zmínky zasluhuje neobyčejná plodnost tohoto druhu. Dle výpočtů může dáti jediná, statná bylina mnoho tisíc semen; kdyby každé z těchto semen vzrostlo v rostlinu, pokryl by se již v třetím roce veškerý povrch zemský samým hulevníkem.

¹) Z řec. *sophia* — moudrost (viz konec odstavce).

2. **H. Loeselův** (*S. Loeselii*¹ L. — obr. 165) jest druh dvouletý, na lodyze a na dolejších listech srstnatý. Listy má kracovitě peřenodílné a žluté korunní plátky delší kalicha. Šešule jsou mírně prohnuty a stojí na tenkých stopkách, 2—5krát kratších nežli jsou samy; nejmladší šešule nepřesahují květního vrcholku. Chlopně šešulí jsou jako u všech následujících druhů 3žilné.

Roste místy (v Čechách hlavně v poříčí Labe a v okolí pražském, na Moravě hlavně v poříčí Dyje a v kraji brněnském) u cest, na rumišťích, zdech a skalách. Kvete od máje do srpna.



166. *Hulevník uherský.*

3. Na březích Bečvy v okolí Vsetína ve východní Moravě vyskytuje se na mezích, u cest a na kamenitých, keřnatých stráních jako velická vzácnost **h. rakouský** (*S. austriacum* Jacq.), jenž od předch. hlavně jen tím se liší, že jest všecek lysý anebo jen řídce chloupky porostlý; šešule jsou hustěji pohromadě, spočívajíce na stopkách o málo tenčích než jsou samy, bývají zvláště v mládí všelijak zprohýbané a posléze šikmo odstálé. Kvete v máji a červnu.

4. **H. uherský** (*S. altissimum*² L., *S. pannonicum*³ Jacq., *S. sinapistrum*⁴ Crantz. — obr. 166) jest na dolní části lodyhy a na listech srstnatý, nahoře však lysý a ojívný. Listy jsou zpeřeně dělené v podlouhlé, zubaté úkrojky, nahoře však peřenosečné, skládající se z úkrojků čárkovitých, celokrajných. Značně dlouhé šešule jsou šikmo odstálé, spočívající na krátkých, velice tlustých stopkách.

Roste v Polábí a v jižnější Moravě na suchých trávnících, mezích a u cest. Kvete v týchž měsících jako předcházející.

5. **H. východní** neboli **Kolumnův** (*S. orientale*⁵ L., *S. Columnae* Jacq. — obr. 167) podobá se předcházejícímu dlouhými, rozpřaženými šešulemi, spočívajícími na krátkých, tlustých stopkách, rozeznává se však od něho tím, že jest všecek (i na kališích a šešulích) porostlý šedými chlupy a že hořejší listy na lodyze jsou většinou střelovitě.

¹) Jan Loesel byl professorem v Královci a napsal Květenu Pruska. Zemřel r. 1652. — ²) *Lat. altissimum* = nejvyšší. — ³) *Pannonia* byla jižnější část nynější Uher. — ⁴) Hořčici (= *sinapis*) podobná (= *astrum*). — ⁵) *Lat. orientalis* = východní.

Roste hlavně v porůčí Dyje v nejjihnější Moravě; pomíjivě však též v okolí Brna, na březích Bečvy u Vsetína a j. Kvete hlavně teprve v červnu a čci.

6. **H. drobnokvětý** (S. Irio¹ L.) jest slabší druh s útlými, světle zelenými, většinou kracovitě dělenými listy a dlouhými, lysými, lesklými šešulemi, které stojí na krátkých, tenkých stopkách; nejmladší šešule přesahují vrcholek květní. Vnějšíkem podobá se velice druhu předcházejícímu.

Roste zdomácněle na klášterním dvoře Alžbětinek v Praze. Kvete od května do července. Celá rostlina má palčivě ostrou chuť.



167. *Hulevník východní.*



168. *Hulevník nejtužší;*

/ podélný řez hořejší části šešule.

7. **H. nejtužší** (S. strictissimum L. — obr. 168) liší se ode všech ostatních hulevníků tím, že jest vytrvalý a že má listy vesměs nedělené, podlouhle kopinaté, pilovitě zubaté, asi téže velikosti a barvy, jakou mají listy večernice (*Hesperis matronalis*). Lodyha jest tuhá, nahoře latovitě větvitá a obyčejně jako listy měkce pýřitá. Šešule (/) stojí na krátkých, odstálých stopkách a jsou většinou zpříma obloukovitě prohnuty. Semena mají na konci špičatý přívěsek, čímž se liší od semen všech druhů ostatních.

Roste místy v pobřežních houštinách nejraději mezi vrbovím a na stinných stráních, v Čechách hlavně v Polabí a Pojizeří, na Moravě zvláště v porůčí Dyje a na kopcích Pavlovských. Kvete v červnu a červenci.

¹⁾ Jméno neznámého původu, zpřizněné asi s *Erysimum*, viz pozn. ²⁾ na str. 104.



169. *Hulevník lékařský*;

f šešule, *f*₁ táž, ale otvírající se.

Rod 9. Hulevník¹ lékařský (*Chamaeplium*² *officinale* Wallr., *Sisymbrium*³ *officinale* Scop., Wegsenf — obr. 169) jest jednoletá bylina s tuhou, as $\frac{1}{2}$ m vysokou, rozkladitě větevnatou, mrtnatou lodyhou a kracovitě dělenými listy, jejichž konečný ušet jest hrálovitě trojhranný a značně veliký. Z drobných, žlutých kvítků, rozvíjejících se od máje až do září, vyvinují se válcovité, ku konci stenčené, něco přes 1 cm dlouhé šešule, které spočívají na kratičkých, silných stopkách a jsou k lodyze těsně přitisklé.

Roste hojně na pustých místech a po krajích cest. Druhdy užívalo se semen i čerstvých listů v lékařství. Obsahuje tato rostlina ostrou látku, po které kůže zčervená a naskakují na ní puchýře; sušením však tato látka se ztrácí.

Tento rod počítají mnozí jako druh k rodu předcházejícímu, od něhož liší se hlavně tvarem šešulí.

Rod 10. Trýzel⁴ (*Erysimum*,⁵ *Hederich*) má tenké, dlouhé, čtyřhranné šešule s chlopněmi lžilnými; semena jsou v 1 řadě a kořínek leží v nich na hřbetě jedné dělohy jako u hulevníků.

Roste u nás v 7 druzích:

Trýzel

stopky květní 2—3krát tak dlouhé jako kalich; stopky plodní asi tak dlouhé nebo delší jak polovice šešule

malokvětý 1.

plátky kor.
jen asi 2 mm
široké

stopky květní
buď zděli nebo
kratší kalicha;
stopky plodní
kratší nežli po-
lovice šešule

pl. kor. 4—8
mm široké

šešule od osy skoro
rovnovážně odstálé

rozkladitý 2.

š. k ose více
méně přilo-
žené
nebo přitisklé

listy alespoň ho-
řejší mělce zuba-
té, travozelené

jestřábníko-
vitý 3.

1. většinou (zejména
hořejší) celokrajné,
modrozelené

tvrdý 4.

listy většinou
podlouhle
kopinaté,
mělce nebo
hluboce zuba-
té

blizna šešu-
lek zlátočná,
květy vonné

vonný 5.

blizna paličkatá,
květy nevonné

škardollstý 6.

1. čárkovité,
celokrajné

šedivý 7.

¹) Viz pozn. ²) na str. 100. — ³) Z řec. *χαμαι* — na zemi + *πτερον* — rozkládání se. — ⁴) Viz pozn. ⁵) na str. 100. — ⁶) Dle Jungmanna znamená trýl — treyl — treyzel (srov. něm. Triller) hořčici rolní (*Sinapis arvensis*), travu nejvíce v ječmeně, žluté kvetoucí. Ruský slove желтушникъ, polsky gorycznik. — ⁷) Jménem *ἐρίαννον*, *ἐρίαννον*

1. **Trýzel malokvětý** (*Erysimum cheiranthoides* L. — obr. 170) jest jednoletá nebo dvouletá bylina as $\frac{1}{2}$ m vysoká, porostlá řídkými, nepatrnými, přitisklými chloupky. Listy jsou nedělené, podlouhle kopinaté, mělce zubaté nebo celokrajné a od krátkých, 3ramenných chloupků na omak drsné.

V chloupkách usazuje se vápenec a tím jsou rostlině k ochraně proti některým plžům. Zkouškami se poznalo, že plžové, kteří těmto drsným listům se vyhýbají, pochutnávají si na nich, když se z nich vápenec pomocí kyseliny octové odstraní.

Žluté, drobné květy jsou na stopkách, které mají 2–3 násobnou délku kalicha, čímž tento druh ode všech ostatních druhů se nejlépe rozeznává; jsou



170. *Trýzel malokvětý.*



171. *Trýzel rozkladitý.*

u ostatních druhů stopky květní buď zděli nebo kratší kalicha. Ostře 4hranné šešule mají kratičké blízny, jednožilné chlopně a spočívají na tenkých, šikmo odstálých stopkách; délka stopek jest asi jak polovice šešulí. Semena jsou v každém pouzdře šešule v jedné řadě. Poloha kořínku v semenech jest táž jako u hulevníků.

Roste hojně na rumišťích, v křovištích, na krajích potoků, u cest i na písčitých polích. Kvete od června do září.

nazývali Řekové několik křížatých rostlin, jichž užívalo se v lékařství nebo v kuchyních; kmen dlužno hledati v *εργοναι* — zachraňuji, pomáhám.

¹⁾ T. j. svými listy podobný fiale žluté (*Cheiranthus*).

2. **T. rozkladitý** (*E. repandum* L. — obr. 171) jest též jednoletá bylina s přímou, tuhou, buď jednoduchou nebo rozkladitě větvitou, nanejvýš 3 dm vysokou lodyhou a úzce kopinatými, kracovitě až mělce zubatými listy. V paždích listů bývají často svazečky listů úžlabních. Celá rostlina jest od chloupků většinou 2ramenných zelenavě šedá. Kvítky sedí na stopkách asi o polovinu kratších kalicha; mají citronově žluté, klínovité, jen asi 2 mm široké plátky a dospívají v dlouhé, rovnovážně odstálé, tupě 4hranné, drsné šešule spočívající na krátkých stopkách, které jsou tak tlusté jako šešule samy.

Roste na týchž místech jako předch., ale jen v některých krajinách: v Čechách hlavně v okolí pražském, v poříčí Labe a v krajině žatecko-teplické, na Moravě v části jižní a střední. Kveté od května do července.



172. *Trýzel jestřábníkovitý*;
f horní část šešule podél proříznutě.



173. *Trýzel tvrdý*;
f horní část šešule.

3. **T. jestřábníkovitý** (*E. hieraciifolium*¹ L., *E. strictum*² Fl. Wett — obr. 172) jest jako všechny následující druhy 2letý. Má silnou lodyhu až přes 1 m vysokou, z úžlabí hořejších listů bohatě přímo větevnatou a travozelené, spoře přitisklýnl, většinou 3ramennými chloupky porostlé, podlouhle kopinaté listy, které na spodu lodyhy bývají často celokrajné, v hořejší části však mělce zubaté. Drobné kvítky mají klínovité, jen asi 2 mm široké, žluté plátky kor. a sedíce na krátkých stopkách (ne delších nežli jsou lístky kališní) jsou i s poupaty sestaveny v ten způsob, že tvořívají na konci osy nálevkovitou prohlubinku. Ostře 4hranné,

¹⁾ Slož. z *hieracium* = jestřábník + *folium* = list. — ²⁾ Lat. *strictus* = tuhý.

asi 2 mm široké šesule jsou na obloukovitě odstálých stopkách k ose více méně přiloženy a mají čnělky 3 – 4krát delší než širší.

Roste místy podél řek, na zdech, na hrázích mezi kamením, v křovích a na nevzdělané půdě, v Čechách zejména v poříčí Labe, dolní Vltavy a střední Ohře, na Moravě hlavně v části jižnější. Kvete v máji a červnu.

4. **T. tvrdý** (*E. durum* Presl, *E. virgatum*¹ Autt. — obr. 173) podobá se drobnými kvítky a přímo, často prutovitě větvitou lodyhou předcházejícímu; má však listy tuhé, přikožovité, tmavě modrozelené a od hustých chloupků našedivělé, na spodní části lodyhy podlouhlé, nepatrně zoubkované, až pilovité, čím výše však na lodyze užší a celokrajné. Květy a poupata spočívající na stopkách asi zděli kalicha, jsou na koncích lodyhy a větví směstnány tak, že tvoří nahoře plochy mírně vyduté. Šesule mají čnělku jen nanejvýš 2krát tak dlouhou jak širokou (*f*) a přiléhají ztuhla k osám hroznů.

Roste v některých krajinách (v Čechách v okolí pražském, v Polabí a Rudohoří, na Moravě zvláště v části střední a jižní) na podobných místech jako předcházející. Kvete až v červenci a srpnu.

5. **T. vonný** (*E. odoratum* Ehrh., *E. pannonicum*² Crantz — obr. 174) má větevnatou lodyhu a podlouhle kopinaté listy více méně hluboko a oddáleně zubaté nebo skoro celokrajné a od trojramenných chlupů šedivé a trochu drsné. Poměrně veliké a (zvláště za večera) slabě vonné květy, rozvíjející se od června do srpna, stojí na krátkých stopkách (jež nejsou delší svých kalichů), mají citronově žluté, as $\frac{1}{2}$ cm široké plátky kor. a mění se v dlouhé, ostře 4hranné, hedvábité plstnaté a na hranách zelené, lysé šesule, které spočívají na tlustých, krátkých stopkách a mají na vrcholku značně vyvinutou, dvouláložnou bliznu (*f*).

Roste na kamenitých stráních, keřnatých pahorcích a pokrajích lesů v některých okresích Čech, zejména v okolí Prahy, Mělníku, Roudnice, Litoměřic, Žatce a Teplic, jakož i v jižnější Moravě.

6. **T. škardolistý** (*E. crepidifolium*³ Rchb. — obr. 175) má lodyhu dole jednoduchou, dřevnatou (někdy fialově nabělou), se zbytky lonských, uschlých listů, nahoře však obyčejně rozvětvenou; listy jsou podlouhle kopinaté, oddáleně zubaté nebo (nahoře) skoro celokrajné a někdy koncem poněkud dolů ohnuté; úhledné květy spočívají na krátkých stopkách (jež nejsou delší kalicha) a mají širožluté, as $\frac{1}{2}$ cm široké plátky. Dlouhé, 4hranné, ale při tom trochu smačknuté šesule (*f*) odstávají šikmo od osy hroznů, sedíce na stopkách zcela krátkých, ale skoro tak tlustých jak jsou samy; jsou šedozeleně pyřité a mají paličkatou bliznu.



174. *Trýzel vonný*;
f horní polovina šesule.

¹) *Lat. virgatus* = prutovitý; *virga* = prut. — ²) *Pannonia* slula jižnější část Uher, odkudž asi tento druh do severnějších krajin se rozšířil. — ³) Slož. z *crepis* = škarda (viz tam) + *folium* = list.

Roste v některých krajinách Čech (zejména v Polabí, v poříčí dolní Vltavy, střední Ohře a Berounky) u cest a na skalách. Na Moravě ani ve Slezsku nebyl dosud pozorován. Kvete v máji a červnu.

Zajímavé, že tento druh — snad jediný ze všech našich rostlin křížatých — jest jedovatý a zvláště husám nebezpečný. Odtud říkájí mu v Berounsku „jedovatka“ nebo „chcípanka“ a v některých krajinách německých „Gänsesterbe“.



175. *Trýzel škardolistý*;
f podélný řez hořejší části ščáule.



176. *Trýzel šedivý*;
f ščáule.

7. **T. šedivý** (*E. canescens* Roth., *E. diffusum*¹ Ehrh. — obr. 176) má lodyhu též často na spodu dřevnatou, listy čárkovité, většinou celokrajné, květy asi tak veliké jako předch., ale ščáule (f) ostře čtyřhranné, nesmačkuté, na odstálých stopkách tenčích než jsou samy. Z úžlabí horních listů lodyžních vyrůstají neplodné, listnaté větévky. Celá rostlina jest od 2ramenných, přitisklých chlupů šedivá.

Roste porůznu na návrších, zdech a u cest v jižní i střední Moravě; v Čechách se nevyskytuje. Kvete v červnu a červenci.

¹) Lat. *diffusus* — odstálý, rozložený, vzhledem k odstálým stopkám plodním.

Rod 11. Česnáček¹ obecný (*Alliaria¹ officinalis²* Andr., *Sisymbrium³* *Alliaria¹* Scop., *Knoblauchshederich* — obr. 177) jest jednoletá i vytrvalá, jednoduchá nebo větvitá, až 1 m vysoká bylina s řapíkatými listy, jež jsou na spodu okrouhle ledvinovité, nahoře srdčité, vesměs však hrubě zubatě vroubené a tak na rostlině rozestavené, že slunce i dešť stejně na všechny mohou dopadati.

Květy, rozvíjející se v máji a červnu, jsou bílé a mají na lůžku pod delšími tyčinkami velké medové žlázy, které s menšími, kruhovitými žlázkami pod kratšími tyčinkami uloženými, splývají. Blizna jako u většiny křížatých dozrává dříve, nežli se z prašníků pyl počne vysypávati, tak že může s počátku býti zúrodněna pouze pylem, jež z jiného, staršího květu přinesl hmyz. Nicméně prodlužují se později nitky 4 delších tyčinek do stejné výše s bliznou a mohou tuto, nestalo-li se dosud opylení hmyzem, ještě dodatečně zúrodniti pylem vlastním. Kratší



177. Česnáček obecný; 1/2 zralá šešule.



178. Hořinka východní a její šešule.

tyčinky mají však vždy pyl jen pro cizí květy (srov. str. 83). Dlouhé, tupě 4hranné šešule (1) odstávají na krátkých, tlustých stopkách šikmo od osy hroznou. Chlopně mají vedle silného nervu středního ještě po každé straně po 1 nervu slabším. Kulovatá semena mají dělohy ploše na sobě ležící a kořínek položený na hřbetě jedné dělohy jako u hulevníků, od nichž někteří česnáček ani neoddělují.

 Roste hojně nejraději v plotech a v houštinách. Za čerstva jsa rozemnut páchne česnekem a má nahořklou chuť, proto si ho mnozí pasoucí se čtvernožci nevyšmávají. Druhdy však přikládali rozmačkané listy jeho na vředy a zanícené rány. Ze semen možno lisovati olej.

¹) Z lat. *allium* — česnek, vzhledem k zápachu rozemnutých listů.

²) Z lat. *officinalis* — lékařský.

³) Viz pozn. ²) na str. 100.

Rod 12. Hořinka¹ východní (*Conringia¹ orientalis* Andr., *Erysimum² orientale* R. Br., *Brassica³ orientalis* L., morgenländischer Hederich — obr. 178) jest jednoletá, lysá, sivě ojiněná bylina s velikými, podlouhle vejčitými, celokrajnými, srdčítým spodkem lodyhu kolkolem objímajícími listy a žlutavě bílými květy. Na lůžku jsou medové žlázy pouze pod kratšími tyčinkami, čímž se hořinka od trýzelů odlišuje a samostatným rodem činí; u trýzelů jsou totiž žlázy pod všemi tyčinkami. Šešule, až 10 cm dlouhé, na krátkých stopkách od lodyhy šikmo odstávající, jsou 4hranné a mají na každé chlopni po jediném, silném středním nervu.

Roste nejraději na vápenitých a hlinitých půdách v Čechách hlavně v Po-labí, Pojizeří, v dolním poříčí Vltavy a Berounky a v krajině žatecko-teplické; na Moravě v části střední a jižní; ve Slezsku v okolí Těšína, Skočova a j. Kvete od června do srpna.

Rod 13. Chudina¹ rolní (*Stenophragma⁵ Thalianum⁶* Čelak., *Arabis⁷ Thaliana⁶* L., *Sisymbrium⁸ Thalianum⁶* Gaud., *Thal's Hederich* — obr. 179) jest útlá, sivě ojiněná, dole odstáie srstnatá, nanejvýš 3 dm vysoká, jednoletá bylina s přízemní růžicí podlouhle vejčitých a kopisovitých, po kraji oddáleně zubatých listů. Drobnouké kvítky jsou bílé, normální stavby kv. křížatých, ale někdy jim kratší tyčinky chybějí. Dlouhé šešule (*f*) spočívají na tenkých stopkách, které jsou asi zděli šešulí a od lodyhy odstávají; poněvadž jsou tyto šešule smačknuté kolmo na úzkou svoji přehrádku, jsou chlopně jejich (*ch*) člunkovitě vyduté. Semena mají dělohy ploché a kořínek položený na hřbetě jedhé dělohy.

Roste hojně na málo úrodných, zejména písčitých polích a na mezích. Kvete na jaře (v dubnu a květnu).

Rod 14. Večernice⁹ (*Hesperis⁹, Nacht-viole*) má dlouhé, tenké šešule s lžilnými chlopněmi, zakončené bliznou, která se skládá ze 2 vedle sebe přímo stojících lupínek. Semena jsou v 1 řadě a kořínek leží na hřbetě jedné dělohy.

Vyskytuje se u nás jednak jsouc pěstována, jednak zplaněle ve 3 druzích:

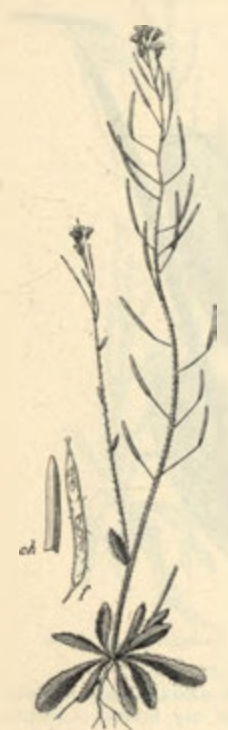

179. *Chudina rolní*;
f podélný řez šešulí, ch kousek
chlopně.

Večernice	{	plátky kor. lilákové, fialové nebo bílé	{	listy mělčeji hlouběji zu- baté	{	vonná 1.
				l. hluboce zuba- té, spodní lýro- vitě peřenodílné		kracovitá 2.
		plátky kor. žlutohnědé, fialové žilkované				smutná 3.

¹) Heřman Conring byl professorem lékařství. Zemřel v Helmstedtu r. 1681. Presl ji (snad zkomolením) zval *Gorinkia orientalis*, od čehož utvořil i jméno české.

— ²) Viz pozn. ³) na str. 104. — ³) Viz brukey, rod 15. — ⁴) *Chudina* = *chudinka* = malá rostlinka (Jungm.). — ⁵) Z řec. *στενός* = úzký + *φάγναι* = přehrádka (šešulky).

— ⁶) Jan Thal, lékař v Nordhausenách, prozkoumal v botanickém ohledu pohoří harzské; † r. 1587. — ⁷) Viz pozn. ⁸) na str. 89. — ⁸) Viz pozn. ⁹) na str. 100. — ⁹) Z řec. *ἑσπέρα* = večer, poněvadž zvláště za večera voní.

1. **Večernice vonná** (*Hesperis matronalis*¹ L. — obr. 180) vyhání z 2letého kořene nebo vytrvalého oddenku až 1 m vysokou lodyhu s listy většinou kopinatými a oddáleně mělce zubatými. Nahoře se lodyha rozvětjuje a nese bohatý (složitý) hrozen fialových nebo bílých, i za soumraku z daleka viditelných květů, které se rozvíjejí od května do července teprve o 7–8 hodině večerní a při tom libě voní, lákající k sobě večerní motýly; ti jsou totiž zvláště způsobili dlouhým sosákem vysávati medovinu na dně květu z žlázek se vylučujících. Postranní lístky kališní jsou dole vakovité a plátky korunní opak vejčité; pestík jest zakončen bliznou, která se skládá ze 2 plochých, přímo vedle sebe stojících lupínkův.

Válcovitě, trochu smačknuté, až 10 cm dlouhé šesule (*f*) mají na každé chlopni po 1 nervu a sedí přímo na odstálých stopkách. Semena mají ploché dělohy a kořínek položený na hřbetě jedné z nich.



180. *Večernice vonná*;

f podélný řez šesuli, *e* kor. plátek.



181. *Večernice kracovitá*.

Roste většinou zplaněle v pobřežních houštinách a světlých hájích, v Čechách hlavně v poříčí Labe, Jizery, Ploučnice, dolejší Vltavy a v Horách Krušných, na Moravě v části východní, v Brněnsku a j. Pěstuje se však také hojně (a to ne-zřídka s plnými květy) ve květních zahrádkách, v jejichž okolí ráda zplaňuje.

2. V některých krajinách Čech, zvláště ve středním Polabí a Pojizeří (Voškovci u Poděbrad, Chotuc u Křince, Chlum u Ml. Boleslavi) a pak na Moravě (Náměšť, Jihlava, Brněnsko, Znojensko) vyskytuje se nejraději na kamenitých stráních,

¹) *Matronalis* z lat. *matrona* — vdaná paní.



182. *Večernice smutná.*

v plotech a křovinách předch. velice podobná **v. kracovitá** (*H. runcinata* W. K. — obr. 181), která má listy hrubě zubaté, ba dolejší až lyrovitě peřenodílné a bývá všecka porostlá žláznatými chlupy.

3. V jižní Moravě (zejména v okolí Znojma a Vranovic, na Pavlovských a Mikulovských kopcích i j.) roste ve světlých hájích, na paloucích a suchých kopcích **v. smutná** (*H. tristis* L. — obr. 182), která má listy vejčité kopinaté, celokrajné nebo velmi mělce zubaté a šešule na dlouhých stopkách daleko odstávající. Květy za večera libě vonící mají úzce kopinaté plátky korunní žlutohnědé, fialově žilkované a chabě dolů sehnuté (jako by truchlily).

Poněvadž semena této i večernice vonné poskytují znamenitého oleje a bylina jest dobrou pící, pěstují ji v jižní Evropě na polích; u nás ji sázejí v zahrádkách pro libovonné květy.

Rod 15. Kapusta,¹ brukev,²

řepa (*Brassica*,³ Kohl) má tenké, přiohlé, v zobán znenáhla zakončené šešule s chlopněmi lžilnými. Semena stojí v 1 řadě a ko-

řínek jejich leží v žlábků sedlovitě prohnutých, na sobě položených děloh (obr. 132, 3).

Vyskytuje se u nás hlavně jakožto pěstovaná, řídčeji zplaněle ve 4 druzích:

Brassica (kapusta, řepka, řepa, brukev)	hořejší listy lodyžní neobjímavé	pěstovaná v rozmá- nitých odrůdách	kapusta zelná 1.
		planě rostoucí	brukev prodloužená 4.
	tytéž širokým spodem lo- dyhu objímající	listy vesměs lysé; hrozen květní za květu prodloužený, tak že květy rozvité nepřesahují na vrcholku poupát	řepka 2.
		listy spodní řídce srstnaté; hrozen květní za květu stažený, tak že květy rozvité přesahují na vrcholku poupata	řepa 3.

1. **Kapusta¹ zelná** (*Brassica*³ *oleracea*⁴ L., Gemüsekohl obr. 183) jest jednoletá nebo dvouletá bylina všecka lysá a sivě ojiněná, s větevnatou, až 1 m vysokou lodyhou. Ojinění pochází od jemného povlaku voskového a má za úkol

¹) Z lat. caput = hlava, caputium (vlašsk. capuzzo) = kápě, vzhledem ke tvaru zavěšené hlávky. Miklosich však odvozuje od stněm. kompost a to od lat. composita = složená. — ²) Polsk. brukiew; rus. брюква, něm. brucke, wruke. — ³) Tímto jménem zove již Plinius naše zelí; Hesychius je nazývá βράκων. Odvození jména toho jest několikéré, ale vesměs nejisté; nejčastěji se odvozuje od lat. praesecare = ořezávati, nebo od řec. βράζειν = vařiti, nebo βράσσειν = válet. — ⁴) Z lat. olus, eris = zelenina; oleraceus = zelný.

zabraňovatí vodě (rose), aby, nemohouc přilnouti k povrchu, neucpávala průduchů, jimiž rostlina transpiruje. Listy spodní jsou řapíkaté a lyrovité, hořejší kopinaté a přisedlé, ale lodyhu neobjímají.

Květy (obr. 184 *F*) jsou sestaveny ve volných, již před rozvitím prodloužených hroznech, tak že rozvité květy stojí níže nežli nejhořejší poupata. Mají sírožluté plátky kor. a přímo stojící, k plátkům korunním přilehlý kalich i přímé tyčinky.

Oblé šešule (obr. 184 *f*) spočívají na odstálých stopkách, které jsou na konci rozšířeny (v lůžko); mají na každé chlopni po 1 slabém nervu, jsou asi 3–4krát delší svých stopek a sžují se znenáhla v šidlovitý zoban. V každém pouzdře obsahují jednu řadu kulatých, hladkých semen. Dělohy semen jsou žlábkovitě prohnuty a sedlovitě na sobě položeny; kořínek leží



183. *Kapusta zelná*;
m zelí hlávkové, *m*₁ hrukev.



184. Šešule *f*, květ *F* a vnitřek květu *F*₁
kapusty zelné; *k* kalich, *a* tyčinky.

ve žlábků. Náleží tudíž kapusta do skupiny žlábkoděložných (Orthoploceae) — obr. 132, 3.

Roste planě na mořských pobřežích Anglie, Helgolandu a též kol moře středomořského. Jakožto dvouletá kvete v máji a červnu, jakožto jednoletá však teprve v srpnu a září.

Od nejdávnějších dob se však pěstuje v rozmanitých odrůdách, z nichž nej důležitější jsou:

a) **Zelí hlávkové** (Br. oler. capitata, Kopfkraut — obr. 183 *m*) se zkrácenou lodyhou (košťálem), jejíž zdužnělé, bělavě zelené nebo fialové, hladké (nesvraskalé)

listy jsou těsně svinuty v tvrdou hlávku. Sází se v několika odrůdách netoliko v zahradách, ale v úrodných, teplejších polohách též na polích, neboť hlávky jeho se krouhají a nakládají na „zelí kyselé“.

Nejvíce a nejlepší zelí sází se v Čechách v Králohradecku (Lochenice, Plo-
tiště, Sv. Dvory, Kukleny), v okolí Davle a u Veselí nad Lužnicí, na Moravě v okolí
Olomouce (Hněvotín). Z odrůd jsou u nás nejoblíbenější: zelí ulmské, brun-
švické a sviňobrodské, jež vesměs jakožto odrůdy pozdní pěstují se na
polích: v zahradách sází se odrůdy ranné: z. svatojanské, hollandské,
jakubské a j.

b) **Kapusta hlavatá** neboli **pravá**, na Moravě **kěl** (Br. ol. sabauda,¹ Wirsing
— obr. 185 C) má jako zelí zkrácený košťál a husté, široké, bublinatě svraskalé
listy svinuté v hlávku více méně sevřenou, poněkud kuželovitou. Pěstuje se v ně-



185. Pěstované odrůdy kapusty zelné: A karfiol, B kapusta pupencová, C k. pravá.

kolika odrůdách (na př. erfurtská, ulmská, vídeňská, pařížská) v za-
hradách i na polích.

c) **Kapusta zimní** neboli **kadeřavá**, jinak **jarmuz**² (Br. oleracea acephala,³
Winterkohl) má košťál dosti prodloužený a oddálené, řapíkaté, kadeřavé listy
v hlávku nesvinuté. Listů užívá se hlavně v době zimní.

d) **Kap. pupencová** neboli **ružičková**, jinak **zelniček** (B. oler. gemmifera,⁴
Sprossenkohl, Rosenkohl — obr. 185 B) vyvinuje na podzim v úžlabích oddálených,
drobných listů malé hlavičkovité pupeny, které prodloužený košťál téměř pokrývají
a jsou v kuchyních zvláště v zimě velice oblíbeny.

¹⁾ V Savojsku (= Sabaudia) hlavně pěstovaná.

²⁾ Jarmuz, polské jarmuż vzniklo ze stěněm. warmuos — zelí, kapusta.

³⁾ Z řec. ἀκέφαλος — bezhlavý.

⁴⁾ Slož. z lat. gemma — pupen + ferre — nésti.

e) **Brukev**¹ neboli **kedlubny**, kelruchy² (Br. oler. gongyloides,³ Kohlrabi — obr. 183 m.) pěstuje se pro lodyhu (košťál) nad kořenem hlízovitě ztloustlou; listy má dlouze řapíkaté, volné (v hlávku nesměštané).

f) **Květák** neboli **květlík**, jinak **karfiol**⁴ (B. ol. botrytis,⁵ Blumenkohl — obr. 185 A) pěstuje se pro zdužnatělé, bledé, v kytku slité květenství, jež sedí na vrcholku zkráceného košťálu uprostřed věnce širokých listů.

g) **Prokolice**⁶ neboli **broccoli** (Br. ol. asparagoides,⁷ Spargelkohl) pěstuje se též pro zdužnatělé květenství, jehož květy však nejsou slity v kytku sedíce na volných, dužnatých osách.

Z četných nepřátel kapusty a její pěstovaných odrůd jsou nejrozšířenější:

1. Bělásek zelný (Pieris brassicae L. — obr. 186), známý denní motýl, jehož housenky často v takovém množství se objevují na listech, že všechnu úrodu ohrožují.

2. Kličočárnice kapustová (Mamestra oleracea L. — obr. 187), jejíž lysé, zelenavě šedé housenky, štítící se světla, zalezají mezi svinutými listy, vyžírajíce i nejvnitřnější části hlávek kapustových a zelných a znečišťující je svým trusem. Motýl z těchto housenek se vyvinující štítí se též



186. Bělásek zelný, sameček i samička, housenka a kukla.



187. Kličočárnice kapustová.

roztazeného, dvojitého w.

3. Dřepčící (Haltica — obr. 188) — drobní broučci z čeledi mandelínek, skákající jako blechy. Brouci sami i jejich larvy vyžírají listy v ten způsob, že bývají pak jemně i hrubě děrkovány. Vyskytují se v několika druzích, z nich nejčastější bývá modře neb zelenavě lesklý d. zelný (Haltica oleracea L.)



188. Dřepčík zelný a jeho larvy; zvětšen i ve velikosti přiroz.

¹) Viz pozn. ²) na str. 112. — ³) Zkomolením z něm. Kohlrabi — Kohlrübe. — ⁴) Z řec. γογγύλις = řepa, již se zdužnatělý košťál podobá. — ⁵) Z vlašského cavoli fiore = zelí kvetoucí; lat. brassica cauliflora = kapusta lodyhokvětá. — ⁶) Z řec. βρόχος = hrozen. — ⁷) Prokolice, chorv. prokule pochází od vlašsk. broccolo (brocco = pupen), franc. broccoli. — ⁸) Pupeny květné je-li se jako chřest (= lat. asparagus.)

4. Mšice zelná (*Aphis oleracea* L.) škodí hlavně na mladých rostlinkách, nesmírně se rozmnožujíc; u lidu známa je pod jménem „ruda“ nebo „padlí“.

Choroby, jež zavinují cizopasně houby, jsou u kapusty asi tytéž jako u řepky (str. 118). Zvláštní zmínky však zasluhuje:

Plasmodiophora Brassicae (— obr. 189), která tvoří na kořenech a nejspodnější části lodyhy hlízovité nádory zvící hrachu až pěsti.

2. **Řepka**¹ (*B. napus*² L., Raps — obr. 190) liší se od kapusty zelné těmito znaky: má téměř zelené, hladké, modravě oviněné listy, v hořejší části lodyhy srdčitým spodem objímavé, listky kališní posléze na polou rozevřené, kratší tyčinky poodstálé (*F*) a semena síkovitě tečkovaná.

Roste planě na pobřežích Anglie a Holandska. Jakožto dvouletá kvete již v dubnu a květnu, jakožto jednoletá teprve v červenci a srpnu.

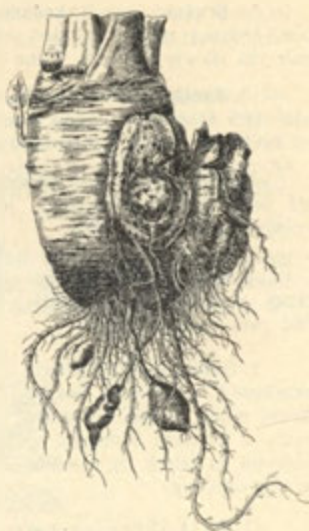

189. Nádory na kořeni kapusty způsobené houbou *Plasmodiophora brassicae*.

Z pěstovaných odrůd jsou u nás nejrozšířenější:

a) **Ř. olejná** neboli **olejka** (*B. n. oleracea*³ DC.) s tenkým, nezdužnělým kořenem, pěstovaná hlavně pro semena, jež obsahují 50% oleje. Jest dvojí: zimní a letní; prvá pěstuje se též v zahradách v odrudě s listy kadeřavými pro potřeby kuchyňské.

b) **Tuřín** neboli **dumlik, kolník** (*B. n. napobrassica*⁴ DC., Wruke, Erdkohlrabi — obr. 191) s tlustým, dužnatým, jdelým kořenem barvy bílé nebo žluté.

Nepřátelé řepky jsou většinou titíž, jak uvedeni byli u kapusty (str. 115). Mimo ty však ještě zasluhují zmínky:

1. Bělásek řepkový (*Pieris napi* L.), jehož hnědavě zelené housenky ožirají listy. Motýl podobá se velice b. zelnému (obr. 186), jen že jest mnohem menší.

¹) Viz pozn. ³) na str. 118.

²) Jméno již u starých Řekův a Římanův pro nějaký druh řepy užívané.

³) Slož. z lat. oleum — olej + ferro — neso.

⁴) Slož. z napus — řepka + brassica — kapusta.



190. *Řepka*; *F* květ.



191. *Tuřín (dumlík).*

2. *Zavíječ řepkový* (*Orobena extimalis* — obr. 192) — drobný, žlutavý motýlek, jehož žlutozelené housenky živí se nedozralými semeny. Za tou příčinou vyžírají do šesťlůžkových otvorů, aby se k semenům dostaly a při tom spojují vždy několik šesťlůžkových vláknů dohromady.

3. *Pílatka řepková* (*Athalia spinarum* F. obr. 193) — blanokřídý hmyz podobný poněkud malé včele; jeho šedozelené, housenkám podobné larvy ožírají listy a objevuje se v ohromném množství ohrožují úrodu.



192. *Zavíječ řepkový, motýl a jeho housenka na řepce.*

4. *Blýskáček kovový* (*Meligethes aeneus*, *Nitidula aenea* — obr. 193) jest drobný, kovově lesklý brouček z čeledi kyjorohých, připomínající dřepčíka zelného, od něhož však snadno se pozná podle kyjovitě ztloustlých tykadel a pak tím, že neskáče. Žije hojně na listech a květech, jimiž se živí.

5. *Krytorypec modrokrový* (*Ceuthorrhynchus sulcicollis* Payk — obr. 194) též drobounký, tmavomodrý brouček z čeledi nosatců. Žije na květech a poupatě květních, jež rád ohlodává, ale mnohem více škodí tím, že samičky jeho kladou vajíčka na nejspodnější část lodyhy, následkem čehož vznikají nádory zvící hrachu i větší, v jejichž dutinkách žijí larvy.

Z cizopasných hub, které zavinují choroby řepky, nejčastější jsou:



193. *Pílatka řepková;*

hmyz a jeho larvy na listu řepkovém. Vlevo *blýskáček kovový* (zvětšen a v přiroz. velikosti)



194. *Krytorypec modrokrový*

a nádory na kořenech řepky jím způsobené.

Sclerotinia Libertiana, která působí předčasně žloutnutí a schnutí lodyh a vyvine se ve dřeni a kůře, malinké, černé hlízký:

Erysiphe Martii tvoří na listech bílý, moučnatý povlak, na němž později se objevují drobounké, černé kuličky.

Cystopus candidus tvoří nejen na lodyhách a listech, ale hlavně také na šesulích bílé nádorky, z nichž později provaluje se na povrch bílý prášek.

Polydesmus exitiosus Kühn působí zhoubně zvláště v šesulích; jeví se na venek jako čárkovité nebo tečkovité, černé hromádky.



195. *Brukev polní* (*Brassica rapa*)

F květ.

to podobně jako u druhu předcházejícího. Nepřátelé z říše hmyzu jsou asi titíž jako u řepky.

4. Na stráni u Dvorců blíže Prahy (kde byla poprvé pozorována Dr. Lad. Celakovským ml. r. 1882) a snad také v okolí Litoměřic vyskytuje se **brukev**

¹⁾ Viz poznámku ²⁾ na str. 112.

²⁾ Viz poznámku ¹⁾ na str. 112.

³⁾ *Rapa* (od čehož i české řepa) slula Římanům nějaká bylina řepovitá; zpřizněno s řeck. *ῥάπης* — řepa.

⁴⁾ Lat. *esculentus* — jedlý.

3. **Brukev¹ neboli kapusta² polní** (*Br. campestris* L., *Br. rapa*³ L., *Rübenkohl* — obr. 195) podobá se hořejšími, objímavými listy řepce, ale nejspodnější listy má trávozelené (neojíněné), krátkými štětinkami řídce posázené a listky kališní posléze rovnovážně odstálé (*F*); hrozny květní jsou za květu stažené, tak že rozvité květy přesahují většinou na vrcholku nerozvitá poupata.

Vyskytuje se někdy na polích zplaněle s kořenem větvenovitým, neztloustlým a s lodyhou jen asi $1\frac{1}{2}$ m vysokou. Hojněji však se pěstuje a to ve 2 odrůdách:

a) jakožto **řepák olejný** (*B. cam. oleifera* DC., *Br. rapa oleifera*, *Rübsen*) s tenkým, nezdužnělým kořenem pro olejnatá semena;

b) jakožto **vodnačka neboli řepa, vodnice, okrouhlíce** (*B. cam. rapa*,³ *B. rapa rapifera*, *Br. rapa esculenta*,⁴ *Wasserrübe*, *Stoppelrübe*) se zdužnělým, jedlým kořenem barvy nejčastěji bílé a tvaru řepovitého, kulatého až talířovitého (obr. 196).

U nás ji sázejí obyčejně po žních jakožto plodinu strniskovou pro dobytek. S dobou květu má se



196. Rozličné tvary stloustlých kořenů řepy-vodnice.

neboli **kapusta prodloužená** (Br. elongata Ehrb. — obr. 197), která má lodyhu rozkladitě větevnatou, listy vejčité podlouhlé, peřenoklané, nejhořejší však čárkovité a celokrajné; poměrně krátké šesule (*f*) jsou ke spodu ztenčené ve stopečku, kterouž přisedají na rozšířené lůžko odstálých stopek, jež jsou asi tak dlouhé jak šesule samy. Hrozny květní, rozvíjející se od července do října, jsou již za květu prodlouženy a zcela bezlisté. Jest domovem v Uhrách.

Rod 16. Hořčice černá (Melanosinapis¹ communis² Schimper, Brassica³ nigra⁴ Koch, Sinapis⁵ nigra L., schwarzer Senf — obr. 198) jest jednoletá, travozelená bylina s lodyhou větvitou, až 1 m vysokou a listy vesměs řapíkatými a při tom vespod lyrovitými, nahoře kopinatými, celokrajnými. Bledožluté květy, rozvíjející se v červnu a červenci, mají as 8 mm široké plátky kor. a kališní lístky posléze rovnovážně odstálé.

Čtverhranné, as 2 cm dlouhé, naduřelé šesule (*f, f₁*) jsou zakončeny silným zobanem a mají na každé chlopni silně vyniklý nerv (žebro), čímž liší se tato hořčice od následujících pravých hořčic (Sinapis), které mají chlopně 3–5žilné; sedíce na krátkých stopkách jsou šesule k ose přitisklé.

Jest hojná ve střední Asii a v Řecku, ale také u nás bývá mezi obilím někdy zplanělá. V některých



197. Brukev prodloužená;
f šesule.

¹) Z řec. μέλας = černý + σίναπι = hořčice.

²) Lat. communis = obecný.

³) Viz pozn. ²) na str. 112.

⁴) Lat. niger = černý.

⁵) Viz pozn. ¹) na str. 120.

krajinách (na př. v jižní Moravě) ji pěstují pro kořená semena, která jsou barvy černé. Kůže po nich zčervená a vytahuje puchýře, proto se jich užívá v lékařství. Jakožto koření podporuje hořčice trávení.

Rod 17. Hořčice¹ (*Sinapis*², *Senf*) má šešule značně tlusté, dosti krátké a silným, více méně smačknutým zobanem zakončené; chlopně jsou 3—5žilné. Semena jsou též povahy jako u kapusty.

Vyskytuje se u nás ve 2 druzích.



198. *Hořčice černá*;
f, zralá šešule, f přičný řez šeluli.



199. *Hořčice polní*;
f šešule, ch její chlopně; F květ.

1. Hořčice polní (*Sinapis*¹ *arvensis* L. — obr. 199) jest jednoletá, až $\frac{1}{2}$ m vysoká bylina s listy vejčitými, nedělenými a nestejně zubatými; jen na spodu bývají někdy listy lyrovitým podobné. Bledožluté (zřídka bílé) květy (F), které již po 2 dnech odkvétají, mají lístky kališní rovnovážně odstálé, čímž liší se hořčice od velice podobné ohnice, s kterou často se zaměňuje.

Šešule (F) jsou skoro válcovité, naduřelé a mají čnělku s hlavičkatou bliznou, vyvinutou v silný, přímý, více méně smačknutý zoban. Chlopně (ch), které na zralých, často růžencovitě zaškrkovaných šešulích po stranách se odchlipují, jsou obvykle delší zobanu a mají 3 vyniklé, podélné žebry. Poloha kořínku k dělohám jest podobná jako u kapusty (viz obr. 132, 3).

¹ Podobným jménem slove i v jiných řečech slovanských, na př. pol. *gorczyca*, rusky *горчица полевая*, chorv. *gorušica* atd.

² Tímto jménem (*σίναπι, σίναν, σίναν*) zvali hořčici (bílon) již staří Řekové.

Jest obecná plevel polní, kvetoucí od konce máje do srpna. Palčivých semen, která mají podobné vlastnosti jako semena hořčice černé, užívalo se druhdy v lékařství. Nyní však zná se tento druh hořčice pouze jako obtížná plevel, kterou nelze z pole tak snadno vypleniti. Listů její možno pojídati jako salátu a ze semen možno lisovati olej.

2. **H. bílá** (*S. alba* L. — obr. 200) liší se od předch. lyrovitě peřenodílnými listy a kratšími, bíle štětinatými šesulemi, které mají zoban tak dlouhý (nebo delší) jak jsou samy a mečovitě prohnutý; chlopně jejich jsou 5žilné.



200. *Hořčice bílá*;
f šesule.



201. *Křez zední*;
f podélný řez hořejší části šesule.

Pěstuje se s hořčicí černou pro olejnatá, kořenná semena barvy žluté a hnědé, z nichž se připravuje známý kořený příkrm „hořčice“ (Senf). Vyskytuje se však také zplaněle jako plevel na polích. Kvet v červnu a červenci.

Rod 18. Křez¹ (*Diplotaxis*,² *Rampe*) má tenké, táhlé šesule s 1žilnými chlopněmi a se semeny ve 2 řadách. Poloha klíčku v semenech jest táž jako u kapusty (str. 112, obr. 132, 3).

¹) Snad (jako chorv. *k reša*) dle něm. *Kresse* = potočnice, řeřicha, rukev. Dle řeck. utvořeno i polské jméno *dwurząd*.

²) Z řeck. *διπλός* = dvojitý + *τάξις* = řada vzhledem k uložení semen v šesulích.

1. **Křez zední** (*Diplotaxis muralis* DC. — obr. 201) vyhání z 1—2letého kořene růžici přízemních, peřenodílných nebo peřenoklaných listů a bylinné, většinou jednoduché, nanejvýš jen dole listnaté lodyhy. Květy jsou žluté, později však vadnouce poněkud zhnědnou. Dlouhé, čtverhranné šesule odstávají na dlouhých stopkách od lodyhy a mají na vrcholku krátkou čnělku o dvoulaločné blizně. Chlopně jejich jsou lžilné a každé pouzdro obsahuje 2 řady vejčitých, trochu smačknutých semen (/); poloha kořínku k dělohám jest táž jako u kapusty (obr. 132, 3).

Roste ve příkopech, na rumišťích a rolích, v Čechách hlavně v Polabí, v krajině teplicko-žatecké a v sev. okolí Prahy, na Moravě zejména v teplejší nížině a pahorkatině části střední a jižní. Kvete od června do září.

Pozn. V okolí Prahy vyskytuje se odrůda s listy v přízemní růžici i na lodyze podlouhlými, toliko hrubě zubatými — k. zubatý. (*D. muralis* β *dentata* Tausch).



202. *Křez úzkolistý*;

f šesule, f₁ podélný řez šesuli.

2. **K. úzkolistý** (*D. tenuifolia* DC. — obr. 202) lší se od předch. tím, že má hladkou, ojněnou lodyhu dole dřevnatou a obyčejně položenou, a již od spodu rozvětvenou a celou listnatou; větve vyrůstají z paždí listů. Listy jsou vesměs hluboce peřenoklané v úzké, odstálé úkroky většinou (zejména u listů horějších) čárkovité a šesule (f, f₁) jsou sženy na spodu v kratičkou stopěčku, kterou spočívají na lůžku, rozšířeném to konci stopky vlastní. Květy, zvící květů kapustových, velmi příjemně voní. Celá rostlina má ostrou chuť. Naproti druhu předch. jest k. úzkolistý bylinou vytrvalou.

Roste na pustých, písčitých místech a skalách, ale v naší vlasti jest vzácný. V Čechách vyskytuje se v okolí Prahy, Mladé Boleslavi a Roudnice; na Moravě jest hojnější (Pavlovské a Mikulovské kopce, Brno, Adamov, Břeclava, Olomouc a j.). Kvete od června do srpna.

Rod 19. Tařice¹ (*Alyssum*,² *Steinkraut*) má šesulky rovnoběžně s blatinou přehrádkou smačknuté a v každém pouzdře jejich 1—4 semena. Kořínek v semenech jest položen po straně děloh ploše na sobě ležících (obr. 132, 1). Nitky tyčinek mají nitkovité výrostky anebo jsou medové žlázy štětinovitě prodlouženy.

Roste u nás ve 4 druzích:

Tařice	kalich i na plodu vytrvalý; plátky kor. později bělající	kalšní 1.	
		chlumní 3.	
	kal. opadavý; plátky kor. nebělající (stále žluté)	šeš. lysé	skalní 4.
		šeš. lysé	nejmenší 2.

¹) Vzato z ruského ropuna. — ²) Tímto jménem (*ālyssos*) zvali už Řekové nějakou rostlinu, které se užívalo proti vzteklině; *a* = bez + *lyssa* = zuřivost.

1. **Tařice kališní** (*Alyssum calycinum*¹ L. — obr. 203) jest ozimě jednoletá, 1—2 dm vysoká, od hvězdovitých chloupků drsná bylinka, mající na lodyze kopisťovité nebo úzce kopinaté, celokrajné listy, které však na spodu brzy opadávají zanechávající po sobě jizvy; květy (*F*) sestavené v konečném, později prodlouženém hroznu mají (na rozdíl ode všech ostatních druhů) i za plodu vytrvalý kalich a žluté, na konci trochu vykrojené plátky (*c*), jež později zbělají. Po stranách kratších tyčinek jsou medové žlázy (*m*) štětkovitě prodlouženy. Okrouhlé, krátce chlupaté, na konci trochu vykrojené a kratičkou čnělkou opatřené šesulky (*f, f₁*) jsou rovnoběžně s blanitou přehrádkou smačknuty a obsa-



203. *Tařice kališní*;

F květ, *m* medové žlázy, *c* plátek korunní; *f* část hroznu s plody, *f₁* zralá šesulka. — *M* vnitřek květu a kor. plátek (*c*) *tařice nejmenší*.



204. *Tařice chlumní*;

F vnitřek květu, *f* podélný řez šesulkou, *š* hvězdovitý chloupek s lodyhy (silně zvětš.).

hují v každém pouzdře po 2 semenech. Kořínek v semenu leží po boku na sobě ležících děloh. Náležíť tařice do skupiny bokokořenných (*Pleurorhizae*²).

Roste hojně na suchých stráních, mezích a písčinatých polích. Kvete od dubna do června.

2. V již. a vých. Moravě (v okolí Jaroslavic a na kopci sv. Rocha u Uhersk. Hradiště) byla pozorována předch. zcela podobná, však pouze 6—8 cm vysoká, **t. nejmenší** (*A. minimum* Willd. — obr. 203 *M*), která má kalich po odkvetení opadavý, kor. plátky (*c*) na konci nevykrojené, nitky tyčinek rozšířené, s postranními zoubky, a šesulky lysé, lesklé. Kvete o něco později než předch. (v červnu a červenci).

3. **T. chlumní** (*A. montanum* L. — obr. 204) jest na rozdíl od obou předcházejících bylina vytrvalá, jejíž lodyha, pouze as 2 dm vysoká, nese podlouhlé

¹) Řec. *καλὺρ* = lat. *calyx* = kalich.

²) Viz hlavní znaky křížatých (str. 82).



205. *Tařice skalní*

f kus květenství s plody, *f₁* podélný řez šušulky, *c* kor. plátka, *a* tyčinka.

vejčité listy, které příštím rokem opadávají, tak že lodyha jest dole nahá a posléze tamtéž zdřevnatí. Lodyha i listy (zvláště na rubu) jsou porostly přitisklými, hvězdovitými chlupy (*š*). Květy, poněkud vonné, mají opadavý kalich a zlatožluté (nebělající), nahoře vykrojené plátky kor., které se po vypylení prašníků zvětšují, aby květenství bylo nápadnější. Nitky delších tyčinek jsou v dolních 2 třetinách křídlatě rozšířeny: kratší tyčinky mají též křídlaté výrostky, ale jen na spodu (*f*). Okrouhlé šušulky (*f₁*), od hvězdovitých chloupků šedivé, jsou zakončeny rovnou čnělkou skoro tak dlouhou, jak jsou samy.

Roste na suchých, keřnatých stráních, mezích a skalách, zejména v sev. polovině Čech a ve střední i jižní Moravě. Kvete v máji a červnu.

4. **T. skalní** (*A. saxatile* L. — obr. 205) vyhání z vytrvalého oddenku různici podlouhlých, celokrajných nebo mělce zubatých, šedě plstnatých listů a chudolisté, nahoře větevnaté, 1—3 dm vysoké lodyhy, které později na spodu zdřevnatí a od starých listů jsou šupinaté. Květy, rozvíjející se již v dubnu a květnu, mají zlatožluté, mělce vykrojené plátky korunní (*c*) a jsou sestaveny ve zkrácených (chocholičnatých), hustých hroznech, které ani po odkvetení se neprodlužují. Tyčinky (*a*) mají na spodu tupý zoubek, který zvláště na kratších tyčinkách jest dobře vyvinut. Šušulky (*f₁*) jsou lysé a čnělky jejich mnohem kratší než u druhu předcházejícího; v každém pouzdře jsou 2 semena.

Roste nejraději na skalních úklonech, v Čechách zvláště v okolí pražském, v západním Polabí, v Krušných Horách, v poříčí střední Berounky, střední a dolní Otavy, jakož i nejhořejší Vltavy a Malše, na Moravě na Pavlovských a Mikulovských kopcích, v údolí Dyje, u Adaniova a j.

Rod 20. Šedivka neboli tařice¹ šedivá (*Berteroa² incana* DC.

Alyssum¹ incanum L., *Farsetia³ incana* R. Br., *Graukresse* — obr. 206) jest 2letá (snad i vytrvalá), až přes $\frac{1}{2}$ m vysoká bylina, všecka od hvězdovitých chloupků šedivá. Lodyha obvykle rozvětvená jest porostlá listy kopinatými, většinou celokrajnými. Květy (*F*) mají opadavý kalich a bílé, hluboce rozeklané kor. plátky; nitky delších tyčinek jsou křídlatě rozšířeny, nitky kratších tyčinek mají na spodu zoubek, jenž určuje hmyzu směr, kudy musí sosač vnořiti, aby co nejvíce pylu na hlavu si nabral. Eliptické, rovnoběžně s přehrádkou smačknuté a rovnou čnělkou zakončené šušulky (*f₁*) jsou šedoplstnaté a k ose přiloženy; na rozdíl od ostatních tařic chovají v každém pouzdře 6—8 semen.

¹) Viz poznámky na str. 122.

²) De Candolle pojmenoval tuto bylinu po svém příteli, Jos. Bertero-ovi, jenž cestoval po jižní Americe a objevil tam mnoho nových rostlin.

³) P. Farseti byl botanik benátský.

Ostatní tařice mají v každém pouzdře pouze 1–4 semena, proto a pak vzhledem k bílým, hluboce rozeklaným plátkům korunním a k eliptickým šesulkám odděluje se šedivka od nich a považuje se za samostatný rod.

Roste hojně na pustých místech, slunných stráních, mezích a u cest. Kvete od června až do zítí.

Rod. 21. Osívka (*Draba*,¹ *Hungerblümchen*) shoduje se ve všem s tařicí (str. 123), má však v každém pouzdře šesulek větší počet semen a nitky tyčinek bez přívěsků.

Vyskytuje se v naší květeně ve 3 druzích:



206. Šedivka;

F vnitřek květu, f, podélný, f příčný řez šesulkou; s příčný řez semenem.



207. Osívka jarní;

k kalich, c korunní plátek, f zralá šesulka.

Osívka	květy bílé	lodyha bezlistá; plátky kor. rozeklané	} jarní 1.
		lod. listnatá; plát. kor. nerozeklané	
	kv. žlutavé		} zední 2.
			hájní 3.

1. **Osívka jarní** neboli **nouze**¹ (*Draba*² *verna* L., *Erophila*³ *verna* E. Meyer – obr. 207) jest jednoletá, útlá bylina s přízemní růžicí kopinatých, zubatých nebo celokrajných listů srstnatých nebo lysých, z jejíhož středu vyrůstají bezlisté, asi 1 dm vysoké stvolý. Drobné kvítky mají vejčité, po kraji pýřité lístky kališní

¹) Také v jiných řečech slov. poukazují názvy této bylinky na půdu neúrodnou, na př. pol. mrzyglód, chorv. lakotnica, kurje zdravie; ruský slove тавка.

²) Řekům slula δράβη naše vesnovka obecná (*Cardaria draba*).

³) Viz pozn. ¹) na straně následující.

(*A*) a bílé, asi do poloviny rozeklané plátky (*A*) které dokvétajíce dvojnásobně se zvětšují a květenství činí nápadnějším. Eliptické šešulky (*f*), s počátku hnědě nebo fialově zbarvené, jsou rovnoběžně s blanitou vnitřní přehrádkou smačknuty a obsahují mnoho drobných semen. Stopky plodní jsou tenké, delší šešulek a přímo odstálé. Poloha kořínku k dělohám jest táž jako u tařic.

Jest hojná na polích, zejména písečných, u cest a na mezích. Kvete již v březnu. Vyskytuje se ve dvou odrůdách: *a*) s šešulkami podlouhlými, asi 4krát tak dlouhými jak širokými — jakožto o. obecná (*D. v. vulgaris*) a s šešulkami téměř okrouhlými, nemnoho delšími než širokými — jakožto o. okrouhloplodá (*D. v. rotunda*), kterážto poslední jest však vzácná.



208. *Osisuka zední*;
F květ (zvětš.).

2. **O. zední** (*D. muralis* L. — obr. 208) má kromě přizemních, v růžici sestavených listů ještě také vejčité, přisedlé listy lodyžní, plátky kor. nerozeklané (*F*) a podlouhle vejčité šešule na stopkách rovnovážně odstálých.

Vzhledem k olistnatějším lodyhám a nerozeklaným plátkům korunám odlišují někteří tento druh s následujícím od osívky jarní jakožto samostatný rod *Draba*; osívka jarní tvoří pak rod *Erophila*.¹

Roste na vltavských stráních od Prahy až po Štěchovice a na několika jiných místech v Čechách (Podmokly, Červený Hrádek, hora Sedlo u Ouštku). Na Moravě a ve Slezsku nebyla dosud pozorována. Kvete v dubnu a květnu.



209. *Osisuka hájní*;
F květ, *f* podélný řez šešulkou.

3. V jižní Moravě (posud jen v kotlině mezi Čejčí² a Hodonínem, zejména na trávnících mezi čejčskými lázněmi a dvorem a na trávnících při lese Hodoňském) roste jako vzácnost **os. hájní** (*D. nemorosa* L. — obr. 209) se žlutavými, nahoře

mělce vykrojenými kor. plátky (*F*) a nejčastěji 16semennými pouzdry plodními (*f*). Kvete v máji, tedy později než obě předcházející.

Rod 22. Měsíčnice³ (*Lunaria*,³ *Mondviole*) má veliké, eliptické nebo okrouhlé, rovnoběžně s přehrádkou silně smačknuté šešulky vícesemenné, vyrůstající z lůžka na zvláštních stopkách (plodonoších). Jsou jí 2 druhy.

1. **Měsíčnice**³ **lesní** (*Lunaria*³ *rediviva*⁴ L. — obr. 210) jest vytrvalá, až 1 m vysoká bylina s řapíkatými, srdčitými, po kraji zubatými listy, které jsou

¹) Z řec. *ἦρ* = jaro + *γάμος* = přítel, (tedy tolik jako jarmila), vzhledem k časnému rozkvétání.

²) Kotlinu u Čejče jest bývalé slané jezero a hostí mnohé vzácné rostliny, zejména solimilovné, náležející květeně pontické; jest tudíž tato krajina pro botanika zvláště zajímavá. Srovnej V. Spitzner: »Květena Moravy« ve Vlastivědě moravské.

³) Z lat. *luna* = měsíc, vzhledem k stříbrobílé, blanité přehrádce a k půlměsíčnímu tvaru semen. — ⁴) Lat. *redivivus* = znova oživující, vzhledem k tomu, že jest vytrvalá, kdežto násl. jest zletá.

v dolní části lodyhy skoro vstřícné, nahoře však střídavé. Světle fialové, vonné květy, objevující se od května do července, dospívají v eliptické, k oběma koncům stížené šešulky (*I. f.*), které jsou neobyčejně veliké (až 5 cm dlouhé a 2 cm široké), souběžně s blanitou přehrádkou silně smačknuté a visí na tenkých, převíslych stopkách. Část těchto „stopok“ vyrůstá nad lůžko květní a dlužno ji tudíž považovati za plodonos (srovnej s brukví prodlouženou str. 119 a se silénkou). Semena (*s*) jsou svými šňůrami zarostlá do blanité přehrádky a mají křídlatou obrubu, tak že jsou v obrysu ledvinkovitá (půlměsíčná) a vítr je může daleko zanášeti. Chlopně zralých šešulí oddělují se od přehrádky shora dolů. Poloha kořínku k dělohám jest jako u tařice.

Roste v některých hornatých krajinách Čech i Moravy nejraději u lesních potokův; pěstuje se však také v květních zahrádkách. Sušených šešulek upotřebují v lékařství.

2. **M. dvouletá** (*L. biennis* Monch. — obr. 210 II. *f, s*) má spodní listy zcela vstřícné, šešulky na obou koncích zaokrouhlené, květy nevonné a semena v obrysu okrouhlá. Pěstuje se též ve květních zahrádkách pro pěkné květy, které se rozvíjejí již v dubnu a květnu.

Rod 23. Křen¹ polní (*Armoracia² rusticana³ Fl. Wett., Cochlearia⁴ armoracia² L., Meerrettig* — obr. 211) jest vytrvalá bylina až přes 1 m vysoká, s rozbrázděnou, dutou lodyhou, která nahoře se rozvětňuje v bezlisté větve a na těch nese hroznatě sestavené, drobné, bílé květy rozvíjející se od května do července. Listy přízemní (*L*) jsou řapíkaté, podlouhle vejčité, vroubkovaně pilovité a neobyčejně veliké; listy lodyžní jsou dole peřenodílné a peřenoklané, nahoře úzce kopinaté, skoro celokrajné. Šešulky jsou kulovité a obsahují v každém pouzdře několik semen; když při uzrání chlopně postranní se odchylí, zůstane čnělka na rámci blanité přehrádky (čímž liší se křen od následujícího rodu lničky, viz str. 129). U nás však obyčejně šešulky úplně nedozrávají a tudíž se zřídka otvírají.



210. *I. Měsíčníce lesní;*

f její šešulka, *s* semeno.

II. Šešulka *f* a semeno s měsíčnice dvouleté.

¹) Rus. хренъ vyskytuje se i v jiných jazycích slov. (pol. chrzan, chorv. hren atd.) a přešlo také do němčiny křen a franciny cran. Jest to svědectvím, že původní vlast křenu dlužno hledati v Rusku, odkudž asi před 1000 léty se rozšířil na západ.

²) Toto jméno, jehož již staří Římané a Řekové užívali nejspíše pro ředkev, jest původu keltického, jsouc složeno z ar = blízko + more = moře + rich = kraj; znamená tedy rostlinu blízko moře rostoucí; *Armorica* bylo celtické jméno pro nynější Bretagne.

³) *Lat. rusticanus* = venkovský.

⁴) *Cochlearia* viz rod 46.



211. Křen;

L spodní list, A kousek květenství, R kořen.

Křen roste planě v jihovýchodní Evropě; v naší vlasti vyskytuje se zpláněle na březích řek a pěstuje se pro dužnatý, štiplavý kořen (R) v zahradách i na polích. Nejlepší pověsti těší se u nás křen malínský z okolí Kutné Hory. Kořeny obsahují těkavý olej, který při strouhání uniká, dráždí velice čichový nerv, vynucuje slzy a na jazyku působí palčivou chuť. Sušením a vařením však tento olej z křenu se ztrácí.

Křenu užívá se nejenom v kuchyních, ale též v lékařství. Štáva vytlačená z čerstvých kořenů, nebo líhové nápoje, v nichž rozkrájený křen nějakou dobu se močil, jsou dobrým lékem od žaludečních křečí; nastrouhaný křen s cukrem jest domácím lékem při ochraptění a „křenových plackech“ užívá se k léčení rheumatismu.

Mezi nepřátele křenu z třídy hmyzu náleží hlavně dřepčící (Haltica), housenky běláška zelného (Pieris brassicae) a larvy pilatky řepkové (Athalia spinarum), o nichž

všech pověděno bylo u kapusty a řepky (str. 115 a 117).

Z cizopasných hub dlužno uvést druhy: *Ramularia armoraciae*, *Cercospora armoraciae* a *Ascochyta armoraciae*, jež tvořívají na listech tenké, průsvitavé nebo hnědě zbarvené skvrny, a pak *Cystopus candidus*, o němž zmínka učiněna na str. 118.

Rod 24. Lnička¹ (*Camelina*,² Leindotter) má šešulky hruškovité, vícesemenné, při uzrání ve 2 chlopně shora dolů se poltící, při čemž čnělka opadáva zároveň s jednou chlopní (nezůstává na rámci přehrádky). Vyskytuje se u nás ve 3 druzích:

Lnička	šešulky záhy ztvrdlé; čnělky na nich asi $\frac{1}{2}$ — $\frac{1}{8}$ tak dlouhé jako plod	bylina srstnatá, planě rostoucí	maloplodá 1.
		bylina drsná, pěstovaná nebo zplánělá	setá 2.
	šešulky dlouho tenkoblané; čnělky na nich jen asi $\frac{1}{4}$ — $\frac{1}{5}$ tak dlouhé jako plod		smrdutá 3.

1. **Lnička¹ maloplodá** (*Camelina*² *microcarpa*³ Andr. — obr. 212) jest jako všechny ostatní druhy lniček jednoletá; má srstnatou, jednoduchou nebo větvitou, as $\frac{1}{2}$ m vysokou lodyhu s podlouhle kopinatými, celokrajnými, střelovitým spodem

¹) Některé druhy rostou nejraději ve lnu; srov. polsky lniica, lnicznik; ruský slove пыжикъ.

²) Z řec. κάτω (= xára) = dole, při zemi + λένω = len, tedy rostlina mezi lnem rostoucí.

³) Slož. z řec. μικρός = malý + καρπός = plod.

lodyhu objímajícími, srstnatými listy. Drobné, bledozluté kvítky, rozvíjející se od května do července, vyvinují se v hruškovité, po krajích (semenicových) smačknuté šešulky (/), které sedí na tenkých, odstálých stopkách a mají na vrcholku rovnou čnělku. Šešulky záhy ztvrdnou a při uzrání zůstává jejich čnělka na jedné z obou shora dolů se oddělujících chlopní, nikoli na přehrádce. Kořínek v semenech leží na hřbetě jedné dělohy; patří lnička do skupiny hřbetokořenných (Notorhizeae¹⁾).

Roste hojně jako plevel na polích, zejména ve lnu, ale také na zdech a rumišťích.

2. **L. setá** (*C. sativa* Crantz.) podobá se úplně předch. (obr. 212), tak že od některých botaniků se považuje za pouhou její odrůdu. Jest však na lodyze drsná, má o něco větší květy sytě žluté a větší tobošky.

Roste na polích a mezích v okolí pražském a kolem Prostějova; u Benešova ji pěstují pro olejnatá semena. Olej lničkový, je-li dobře čištěn, vyrovná se téměř oleji olivovému.



212. *Lnička maloplodá*;
/ zralá šešulka.

3. **L. smrdutá** (*C. foetida* Fr. - obr. 213) má listy dolejší často peřenoklané; šešulky její zůstávají dlouho tenkoblané, trochu nafouklé a spočívají na stopkách rovnovážně odstálých, až dolů sehnutých. Roste jako plevel skoro výhradně ve lnu; kvete v červnu a červenci.

Jest zajímavá tím, že má dvojtvárná semena: jednak trojhranná, s kořínkem na hřbetě dělohy, jednak smačknutě vejčitá, s kořínkem při kraji děloh.



213. *Lnička smrdutá*.

Rod. 25. Penízek² (*Thlaspi*,³ Hellerkraut) má vejčité šešulky kolmo k blanité přehrádce smačknuté a na obvodě křídlaté. Kořínek leží po straně obou ploše k sobě přiložených děloh. Plátky kor. jsou asi stejně veliké a nitky tyčínek nemají výrostků.

Patří sem 4 druhy:

¹⁾ Viz str. 82 a obr. 132, 2.

²⁾ Šešulky podobají se penízům; srov. něm. Hellerkraut.

³⁾ Z řec. *θλάσι* nebo *θλάσις* — kokoška; přeneseno sem vzhledem k velice smačknutým šešulkám (*θλάω* = mačkám); chorv. slove stisnuša, pol. płaszczeniec.

Penízek

jednoletá bylina v čas květu bez
růžice přizemních l.; čnělka kra-
tičká, sotva znatelná nebo chybí

šešulky (i s křídlatou ob-
rubou) jsou okrouhlé } rolní 1.

tytéž jsou srdčité } prorostlý 2.

bylina zletá, s rozetou přiz. listů;
čnělka dobře vyvinutá

prašníky fialové; čnělka }
kratší obruby } horní 3.

prašn. žluté; čnělka delší }
obruby } chlumní 4.

1. **Penízek rolní** (*Thlaspi arvense*
L. — obr. 214) jest jednoletá bylina s vře-
tenovitým kořenem a lysou, jednoduchou
nebo větevnatou, 2–4 dm vysokou lodyhou,
mající listy přizemní kopisťovité, listy lo-
dyžní podlouhlé,

vykrajované zuba-
té a střelovitým
spodem přisedlé;
v čas květu však
bývají listy pří-
zemní obvykle už
vyhynulé. Drobné
kvítky, rozvíjející
se od dubna až
do října, jsou bílé;
aby bylo květen-
ství nápadnější,
jsou kvítky hustě
pohromadě a ka-
lišní listy, jakož i
šešulky později se-
žloutnou. Šešulky
jsou kolmo na
úzkou přehrád-
ku smačknuté
a v celku okrouhlé
jsouce vroubeny
širokou, křídlatou
obrubou, která
však na horním
okraji jest hluboce
vykrojena; čnělka

214. *Penízek rolní*.

ve výkroju blanité obruby sedící jest zcela
kratičká, sotva znatelná. V každém pouzdře šešulky jest 5–7 rýhovaných, olej-
natých semen. Zralé šešulky ulamuje často vítr od stopek a roznáší je daleko po
okolí. Kořínek v semenu leží po boku obou děloh ploše na sobě položených;
patří penízek do skupiny bokokořenných (viz str. 82).



215. *Penízek prorostlý*;

f šešulka, f₁ rámeček šešulky se semeny.

Opylení děje se podobně jako u řeřišnice; někdy vyskytují se též květy klei-
stogamické. Roste hojně na polích a rumišťích. Poněvadž dosti odolně, poněkud
česnekem zapáchá, mnohá býložravá zvířata se mu vyhýbají. Druhdy užívalo se
jeho semen v lékařství.

2. **P. prorostlý** (*T. perfoliatum* L. — obr. 215) liší se od p. rolního těmito znaky: bývá nižší (as 8–30 cm vysoký), má lodyžní listy vejčitě kopinaté, obyčejně celokrajné (nebo oddalčně zoubkované), na spodu okrouhlými oušky lodyhu srdčité objímající, plátky korunní o málo delší lístků kališních a v každém pouzdře šešulky toliko 2–4 hladká semena; křídlatá obruba šešulek, vespod trochu vypouklých, jest ke spodu užší, tak že šešulky mají celkem tvar srdčitý.

Roste asi na takových místech jako předch., ale jen v některých krajinách, v Čechách hlavně v dolejší části Vltavy a Berounky, v Polabí a v Horách Krušných, na Moravě v části střední a jižnější, ve Slezsku v okolí Těšína a j.

Kvete v dubnu a květnu; v červenci už hyne. Ale semena jeho klíčí a zakládají malou rozetku listů často již na podzim, tak že možno jej považovati též

za druh 2letý. Listů, jež rozemnuty byvše páchnou česnekem a ostře chutnají, užívalo se dřívě v lékařství.



216. *Penizek horní*.

3. **P. horní** (*T. alpestre* L. — obr. 216) jest oproti oběma předch. bylina vytrvalá, vyhánějící z krátkého oddenku rozetku kopisťovitých listů většinou celokrajných, jež ještě i v době květu jsou čerstvé, a několik jednoduchých (zřídka slabě rozvětvených) lodyh s vejčitými, ouškátým spodem přisedlými a od lodyhy poodstálými listy, které jsou o málo menší listů přizemních. Drobné, bílé, někdy trochu načervenalé kvítky mají (alespoň jsouce starší) fialové prašníky; mění se v šešulky (f, f_1), které mají křídlatou obrubu dolu



217. *Penizek chlumní*.

súženou, tak že jsou v obrysu klínovitě srdčité; na vrcholku, ve vykrojené obrubě sedí zřetelná, ač kratičká čnělka a v každém pouzdře jest po 4–8 semenech.

Roste na horských keřnatých stráních a travnatých, kamenitých hrázích v Čechách hlavně v Rudohoří, Berounské hornatině, Brdech, v poříčí Ploučnice a v okolí pražském, na Moravě zejména v části západní a východní, jinde velmi pořídku. Kvete současně s předcházejícími.

4. **P. chlumní** (*T. montanum* L. — obr. 217) podobá se vytrvalým oddenkem (který však jest výběžkovitě prodloužen) a rozetkou přizemních listů úplně druhu předch. Má však listy lodyžní mnohem menší listů přizemních a k lodyze přitisklé, prašníky žluté, čnělku delší nežli jest obruba šešulky a pouzdra šešulek pouze 1–2 semenná (f, f_1).

Roste na keřnatých, vápenitých stráních v poříčí Berounky od Radotína až

k Tetínu a u Litoměřic. Pro Moravu a Slezsko jest pochybný. Kvete jako oba druhy předcházející v dubnu a květnu.

Rod 26. Teesdálka¹ nahoprutná (*Teesdalia¹ nudicaulis²* R. Br., *Teesdalia* — obr. 218) jest útlá, nanejvýš 2 dm vysoká, jednoletá bylinka, s rozetkou přizemních, lyrovitě peřenodílných (*B*) nebo kopistovitých, celokrajných listů (*A*), z jejíhož středu vyhánějí jednoduché, většinou bezlisté lodyhy. Bílé, drobkovité kvítky (*F*), rozvíjející se od dubna do června, mají vnější 2 plátky kor. větší vnitřních a na spodu každé tyčinky lupínkatý výrostek (*F*₁). Šešulky (*f*) sedí na stopkách rovnovážně odstálých, jsou okrouhle srdčité, trochu lžícovitě vyduté, kolmo na úzkou přehrádku smačknuté, a obsahují v každém pouzdře po 2 semenech. Kořínek má v semenech tutěž polohu jako u penízku.

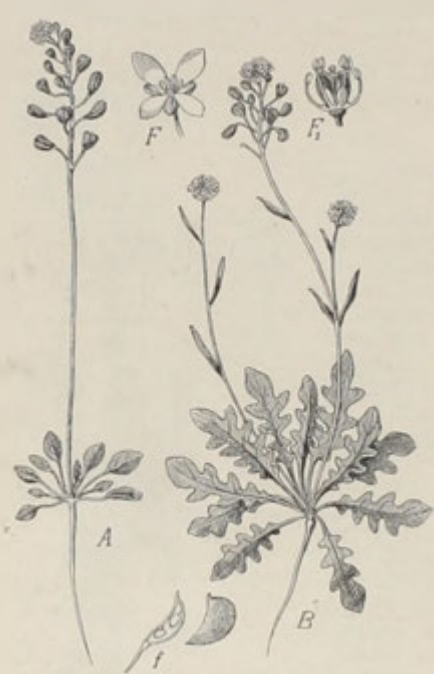

218. *Teesdálka nahoprutná*;
A rostlina s listy celokrajnými, B rostlina s listy peřenodílnými
A květ, F₁ vnitřek květu, f rámec se semeny a chlopecí zralé
šešulky.



219. *Dvojšítetek obecný*;
c kor. plátek na spodu s lalůčkou, f řez šešulkou,
k kalich, f₁ semeno.

Roste nejraději na písčitých půdách zvláště v krajinách posudetských, v Polabí, v Rudohoří a Budějovicko-Třeboňsku. Pro Moravu jest pochybná.

Rod 27. Dvojšítetek¹ obecný neboli **brejlovec** (*Biscutella³ laevigata⁴* L., *Brillenschötchen* — obr. 219) jest vytrvalá bylina 3–5 dm vysoká, se srstnatými listy, které jsou dole podlouhlé, v řapík súžené, úhlaté zubaté nebo celokrajné, nahoře kopinaté nebo čárkovité, přisedlé. Květy, objevující se od května do července, mají citronově žluté plátky (*c*), jež jsou na spodu opatřeny plochými lalůčkami a těmi zakrývají medové žlázy. Lysé šešulky jsou kolmo na úzkou přehrádku smačknuté a dole i nahoře vykrojené, tak že se skládají ze 2 okrouhlých štítků, jež obsahují po 1 semenu (*f*). Při uzrání se obě pouzdra od uzounků

¹) Pojmenována dle anglického botanika R. Teesdala. — ²) Slož. z lat. nudus = nahý + caulis = lodyha. — ³) Z lat. bis = dvakrát + scutella = štítek. — ⁴) Lat. laevigatus = hladký, vzhledem k plodům.

1. **Řeřicha polní** (*Lepidium campestre* R. Br., *Thlaspi campestre* L. — obr. 222) podobá se vnějškem nějakému penízku (*Thlaspi*), ku kterémuž rodu byla také Linnéem počítána. Jest jako skoro všechny druhy řeřich bylina jednoletá nebo dvouletá, nanejvýš 3 dm vysoká a všechna šedopýřitá, s podlouhlými, zubatými listy, které střelovitým spodem lodyhu objímají; listy přízemní (L , L_1) jsou však řapíkaté a bývají někdy chobotnatě peřenoklané. Drobné kvítky mají bílé koruny a dospívají ve vejčité okrouhlé, kolmo na úzkou přehrádku smačknuté šešulky (f), které jsou vroubeny křídlatým okrajem, na hořejším konci nejšířším a trochu vykrojeným, obsahují v každém pouzdře po jednom semenu (f_1 , s) a sedí na stopkách rovnovážně odstálých nebo sehnutých. Poloha kořínku v semenech (s) jest táž jako u kokošky (str. 137).



222. *Řeřicha polní*;

L , L_1 spodní její listy; f šešulka, f_1 rámeček zralé šešulky so semeny; s plícný řez semennem.

Roste u cest, na polích, v pobřežním šterku a na suchých trávnících. Kvete v červnu a červenci.

2. **Ř. prorostlá** (*L. perfoliatum* L. — obr. 223) má spodní listy jednoduše nebo dvakrát zpeřeně dělené v čárkovité úkrojky, hořejší srdčité, celokrajné, leskle zelené, spodkem lodyhu kolkolem objímající a kvítky, objevující se v květnu a červnu, na rozdíl od jiných druhů, bledozluté. Vejčité šešulky (f) mají na hořejším okraji jen nepatrnou obrubu.



223. *Řeřicha prorostlá*;

f šešulka.

Byla pozorována od r. 1872 na několika místech u Prahy (Nusle), Rakovníka, České Lípy, Liberce a Tábora, nejčastěji na železničních hrázích, byvši tam nejspíše dráhou zavlečena ze zemí jižnějších. Na Moravu, zejména do okolí Olomouce, Brna, Znojma i j. byla prý zavlečena uherskými povozy hlavně v r. 1866.

3. **Ř. rumní** (*L. rudera*¹ L. — obr. 224) má nízkou (sotva 2 dm vysokou), obyčejně bohatě a rozkladitě větevnatou, tuhou lodyhu a listy spodní zpeřeně dělené v úzké úkrojky, nejhořejší nedělené, čárkovité, přisedlé, ale neobjímavé. Drobné kvítky (F) objevují se od května až do podzímku; mají jenom 2 tyčinky, které stojí na místě tyčinek delších, a žlutavě bílé kor. plátky — jež však nejčastěji chybějí — sotva zdělí kalicha.

Vejčité toboľky (f) mají obrubu na předním konci sotva zřetelnou a spočívají na stopkách přímo odstálých.

¹) Na rumištích (= *rudera*, od *rudis* = nevzdělaný) rostoucí.

Roste na rumišťích, zdech, návsích a u cest velice hojně; rozemnutá byvši nelibě zapáchá. Svým zápachem, který má původ v organické sloučenině trimethylamin zvané, vypuzuje prý z bytů štěnice a blechy. Odvaru jejího užívají venkované (zejména v Rusku) proti zimnici.

4. **Ř. zahradní** (*L. sativum*¹ L. — obr. 225) jest všecka lysá a šedomodře ojiňená. Listy její mají rozmanitý tvar: spodní bývají řapíkaté, vejčité a nepravidelně zastříhované, nebo jsou jednoduše nebo i 2krát peřenodílné; čím výše jsou listy jednodušší, až konečně jsou trojklané a nejhořeji celé, čárkovité a přisedlé (ale nikoli objímavé). Kvítky, rozvíjející se v červnu a čci, mají bílé kor. plátky a 6 tyčinek. Okrouhle vejčité šešulky (*f*) jsou na předním kraji široce křídlaté a jsou na krátkých stopkách k ose více méně přiloženy. Semena úplně hladká vylučují na vlhké půdě lepkavý rosol, jímž se k zemi přilepují, aby klíček mohl lépe vnikati do země.



224. *Řeřicha rumní*;
F květ, *f* šešulka.



225. *Řeřicha zahradní*;
f zralá šešulka.

Pěstuje se u nás někdy v zahrádkách pro hoře chutnající listy, jichž užívá se v kuchyních, a pro olejnatá semena. Na rumišťích často zplaňuje. Pochází ze západní Asie a Egyptu, kde roste planě v obilí.

5. V jižní Moravě (při vesnickém potoku u Bošovic a v okolí Bořetic blíže Klobouk) vyskytuje se na slaných pustinách **Ř. šírolistá** (*L. latifolium* L. — obr. 226), která na rozdíl ode všech ostatních jest vytrvalá vyrůstající z vícehlavého oddenku. Má spodní listy podlouhle vejčité, pilovité, dlouze řapíkaté, hořejší úzce kopinaté nebo čárkovité, skoro celokrajné a přisedlé. Drobné, bílé kvítky, rozkvétající jako

¹) *Lat. sativus* = setý.

u předch. v červnu a červenci, jsou v krátkých hustých hroznech, které skládají latu, a vyvinují se v okrouhlé, nekřídlaté, nahoře nepatrně vykrojené šešulky (*f*), sedící na stopkách od osy odstávajících.

Rod 30. Vesnovka¹ obecná (*Cardaria² draba* Desv., *Lepidium³ draba* L., *stengelumfassende Kresse* — obr. 227) jest vytrvalá, všechna šedě pyřitá bylina s lodyhou až $1\frac{1}{2}$ m vysokou, jednoduchou nebo nahoře chocholičnatě větvenatou, porostlou listy vejčitými, mělce zubatými, objímavým spodkem přisedlými.

Bílé, velice četné kvítky (*F*), rozvíjející se v květnu a červnu, dospívají v srdčité, kolmo na úzkou přehrádku smačknuté šešulky (*f*), které mají na horním, užším konci rovnou čnělku a širším spodem sedí na tenkých, odstálých stopkách. Poloha kořínku v semenech jest táž jako u kokošky (str. 137) a předch. řeřich.



226. Řeřicha šírolistá;
f šešulka.



227. Vesnovka obecná;
F květ, *f* šešulka.

Roste nejraději u cest a na rumišťích, v Čechách zejména v širším okolí pražském, v nížině Polabské, Jičínsko-Boleslavsku a Žatecko-Teplicku, na Moravě zvláště v části střední a jižní. Rozemnutá byvší nepříjemně páchne.

Rod 31. Kokoška¹ neboli pastuší tobolka¹ (*Capsella bursa pastoris⁵* Monch., *Hirtentaschel* — obr. 228) vyhání z jednoletého nebo dvouletého

¹⁾ Viz pozn. ²⁾ na str. 133.; pol. slove wiośnówka, rusky прытка. — ³⁾ Z řec. καρδιά = srdce, vzhledem k šešulkám; draba viz osivka, rod 21. — ⁴⁾ Viz pozn. ⁵⁾ na str. 133. — ⁴⁾ Od řec. κοκκος = zrno; srovn. srb. kokoška = ořechové jádro, bulh. kokushka = jádro. — ⁵⁾ Lat. capsella, zdrobnělé od capsa = tobolka; bursa pastoris = mošna pastýřova, vzhledem k šešulkám. Polsky slove tasznik, chorv. kokošice, pastirska torbica, rusky чорник.

neb i vytrvalého kořene růžici přízemních, většinou peřenodílných a peřenoklaných listův a až $\frac{1}{2}$ m vysoké, obvykle větevnaté lodyhy s listy kopinatými, většinou celokrajnými a střelovitým spodkem přisedlými. Listy lodyžní i přízemní jsou jako u většiny rostlin k rostlině tak postaveny, že všecku vodu dešťovou a rosu svádějí k větvenovitému kořeni, jenž dosti hluboko do půdy proniká. Poněvadž jsou listy lodyžní čím výše menší a k lodyze přitisklejší, nezastiňují se vzájemně, a paprsky sluneční je mohou všechny stejně ozařovati. Drobné kvítky (*F*) mají bílé korunní plátky, které bývají někdy přeměněny v tyčinky, — tak že jest pak tyčinek 10, — a dospívají se v trojhranné, kolmo na úzkou přehrádku smačknuté šesulky (*f*), jež na širším, poněkud vykrojeném horním kraji nesou kratičkou čnělku a súženým spodkem sedí na tenkých, odstálých stopkách.

V každém pouzdře šesulky bývá 10 až 12 semen; poněvadž se vyvinují šesulky po celý rok, páčí se počet semen jedné rostliny na tisíce. Kořínek v semenu leží na hřbetě jedné dělohy; náležív kokoška do skupiny hřbetokořenných (Notorhizeae¹).

Anýř kvítky jsou příliš nepatrné a hmyz k nim následkem toho celkem málo zalétá, zúrodňují se blizny většinou pylem vlastním. Vedle květů obojakých vyskytují se někdy též květy pestíkové se zakrnělými tyčinkami.

Roste hojně na polích a u cest po vší Evropě a kvete téměř po celý rok (od února až do listopadu). Semena její obsahují as 20% dobrého oleje. Kneipp odporučuje odvar z této byliny proti zimnici, nemocem sleziny a jater, jakož i proti špatnému trávení.

Často velice trpívá rzí bělostnou (*Cystopus candidus*), která lodyhu i šesule její znetvořuje a pokrývá bílým práškem, tak že vypadají, jako by byly popápněny (viz Choroby rostlin ve sv. I.).

Rod 32. Vraní nožka² (*Coronopus*² Ruellii³ All., *Senebiera*⁴ coronopus Poir., Krähenfuss — obr. 229) jest jednoletá, přídužnatělá, temnozelená bylinka s nízkými, položenými, větevnatými lodyhami a zpeřeně dělenými listy. Drobné, kratičce stopkaté kvítky (*F*) jsou nahloučeny v krátkých, protilistných hroznech; mají bílé kor. plátky a přeměňují se v ledvinkovité, kolmo na úzkou přehrádku smačknuté, dole vykrojené, nahoře jehlancovitou špičkou zakončené, svraskalé, na obvodě hřebenitě zubaté „šesulky“ (*f*), které dozravše poltí se ve 2 jednosemenné části, z nichž však semena nevypadávají. Plody tyto jsou na kratičkých stopkách a bývá jich obvykle několik pohromadě hustě směstnáno. Kořínek



228. *Kokoška*;

F květ, *k* kalich, *k* koruna; *p* vnější květ; *s* pestík, *s* blizna; *f* zralá šesulka.

¹) Viz ve hlavních znacích rostlin křížatých, str. 82.

²) Z řec. *κορώνη* — vrána + *πούς* — noha, vzhledem ke tvaru listů (vlastně úkrojků listových); podobně slove i polsky: *wronóg* a chorv. *sračja noga*.

³) Jean Ruellie byl francouzský botanik; zemřel r. 1537.

⁴) Jan Senebier byl slavný fyziolog; zemřel v Ženevě r. 1809.

leží v semenu na hřbetě jedné dělohy jako u kokošky, ale dělohy jsou napříč řasnatě zprohýbány, tak že je možno na vhodném příčném řezu 2–3krát pozorovati (s, s_1), což označuje se značkou $\circ||$. Rostliny s takovými dělohami slovou řasoděložné (*Diplecolobae*¹⁾; z našich křížatých však k nim patří pouze vraní nožka.

Roste dosti hojně na vlhkých pastvinách, u cest, na návsích a v příkopech asi v týchž krajinách jako vesnovka obecná (str. 136.) a v hornatině berounské. Kvete v měsících letních.



229. *Vraní nožka*;

F květ, f podélný řez plodem; s, s_1 přetržená semena, aby bylo viděti řasnatě zprohýbané dělohy (d); r kořínek.



230. *Řepinka latnatá*;

F květ, f šesňulka, f_1 příčný řez šesňulkou.

Rod 33. Řepinka² latnatá (*Neslea*³ *paniculata* Desv., Hohltdotter — obr. 230) jest jednoletá bylina se štíhlou, nahoře obyčejně rozvětvenou lodyhou a podlouhlými, od vidličnatých chloupků draslavými, střelovitým spodem k lodyze přisedlými listy. Kvítky (F) jsou žluté. Kulaté, sítkované svraskalé plody (f, f_1) sedí na dlouhých, odstálých stopkách a mají na vrcholku rovnou čnělku.

Původně (v semeníku) jsou plody 2pouzdré a 4vaječné, ale zaniknutím jednoho pouzdra a tří vajíček stávají se záhy jednopouzdrými a jednosemennými, a poněvadž ani při uzrání nepukají, považují se za nažky. Semena mají kořínek položený na hřbetě jedné dělohy.

¹⁾ Sloz. κ (εσ. δέ = dvakrát + π λέκω = ohýbám + λ οβος = lalok, (zde děloha).

²⁾ Zdrob. od řepka a to od řεπα, viz pozn. ³⁾ na str. 118.

⁴⁾ Pojmenována dle franc. botanika A. Nesle-a.

Roste hojně na polích, hlavně mezi obilím a lnem a pak u cest a na pustých místech. Kvete od května do července.

Rod 34. Boryt¹ barvířský (*Isatis² tinctoria* L., Waid — obr. 231) má bohatě větvenatou, lysou lodyhu a na ní podlouhle kopinaté, sivě ojínněné, celokrajné listy se střelovitým, objímavým spodem, tak že po nich voda dobře stéká k lodyze a po této ke kořeni. Květy rozvíjející se v květnu a červnu jsou žluté. Klínovité nebo vejčité, silně smačknuté, šešulkaté plody (*f*/*f*₁) s počátku zelené, později fialové až černé, spočívají na tenkých stopkách a jsou většinou převíslé. Nemajíce ani ze začátku uprostřed blanité přehrádky, jsou dokonale jednopouzdré; obsahují 1 – 2 semena, která z nich při uzrání nevypadávají, poněvadž plody nepukají. Dlužno tudíž tyto plody považovati za nažky. Poloha kořínku v semenech jest jako u rodu předcházejícího.



231. *Boryt barvířský*;
/ plod, *f*₁ podélný řez tímže.



232. *Ohnice, část rostliny*;
/ plod (struk).

Roste planě hlavně v jižní Evropě; u nás vyskytuje se pořádku na rolích, suchých stránkách a u cest, zvláště v okolí pražském, v porčí Ploučnice a krajíně žatecko-teplické, jakož i v střední a jižní Moravě.

Obsahuje ve všech částech modré barvivo, pro které se druhdy, dokud ne-
užívalo se indiga, pěstoval na polích. Dosud pěstují jej ještě na Slovensku
v okolí Skalice. Jul. Caesar vypravuje, že staří Britannové se borytem (vitrum) bar-
vili, aby se zdáli nepříteli hrůznějšími.

¹⁾ Dle Matzenauera ze střílat. *borith* = herba saponaria, quae saponis instar rebus
lavandis inservit (bylina mýdlovitá, která místo mýdla k umývání věcí slouží). V jiných ře-
čech slovan. se tak nenazývá; sloveč na př. pol. *urzet*, rus. *вайна*, chorv. *farbovnik*.

²⁾ Tímto jménem zvali boryt již staří Řekové, kteří jej přikládali na rány, aby je
zhojil (*ἰσάζω* = vyrovnávám t. kůži).

Rod 35. Ohnice¹ a ředkev² (*Raphanus*³) mají šešulovité plody napříč přehrádkované v několik pouzder; uzravše rozpadávají se tyto plody (struky) v jednosemenné články nebo zůstávají i potom v celosti.

1. **Ohnice¹** (*Raphanus*³ *raphanistrum*⁴ L., *Raphanistrum*⁴ *arvense*⁵ Wallr., *Ackerrettich* — obr. 232) jest jednoletá, větvitá, odstále řídce štetinatá polní plevel, mající spodní listy lyrovitě peřenodílné, hořejší nedělené, podlouhlé a zubaté. Květy, rozvíjející se v měsících letních, mají lístky kališní přitisklé (srovn. s horčicí str. 119) a plátky korunní bledozluté (zřídka bílé) tmavšími žilkami sítkované. Šešulovité, růžencovitě zaškrcované plody (/) spočívají na lůžku



233. Ředkev: f několik plodů.

krátkým plodonošem a zakončují se dlouhou, rovnou čnělkou (zobanem); příčné přehrádky rozdělují je v několik jednosemenných pouzder. Při uzrání neotvírají se prostranními chlopněmi, jak u valné většiny křížatých jest obyčejem, ale rozpadávají se v zaškrcovaných místech v jednosemenné, podél rýhované články; takovým plodům se říká struky. Semena mají kořínek uložený ve žlábků na hřbetě jedné dělohy; náleží tudíž ohnice i ředkev do skupiny žlábkokořenných (*Orthoploceae*⁶).

Ohnice roste hojně jako plevel na polích, zvláště v jižních Čechách, kde ji zovou „trýzelem“. A poněvadž semena její zachovávají značnou dobu klíčivosti, jest ji nesnadno vyhubiti. Ze semen možno tlačit olej.

2. **Ředkev²** (*R. sativus*⁷ L., *Gartenrettich* — obr. 233) má podobné listy jako

ohnice, květy však lilákové nebo bílé, fialově žilkované a válcovité, naduřelé, zobanité, nečládkované, na lůžku skoro přisedlé šešule (/) naplněné uvnitř bílou dření, ve

¹) Vyskytuje se pod tímto a podobnými jmény (ohnivice, ohniva) již ve starých spisech; polsky slove ognik, chorv. ognjica.

²) Vyskytuje se i v jiných slov. řečech, na př. pol. rzedkiew, rus. редька, chorv. rodakva, i v něm. Rettich, což vše ukazuje na společný původ od latinského radix = kořen.

³) Řekové zvali tak ředkev; *ῥάβδος* = řepa, příbuzno s *ῥάβδος* = jehla, vzhledem k tenkému, dlouhému zakončení kořene.

⁴) Slož. z řec. *ῥάβδος* = ředkev + *astrum* = hvězda, podoba, tedy bylina podobná ředkvi.

⁵) Lat. *arvensis* = rolní.

⁶) Viz hlavní znaky rostlin křížatých, str. 82.

⁷) Lat. *sativus* = setý, sázený.

které jsou uložena semena; dozravše nerozpadávají se plody v články jako u ohnice. Kveté v měsících letních. Pěstuje se pro dužnatý, štiplavý kořen v několika odrůdách, z nichž nejrozšířenější u nás jsou:

a) **Ředkvička** (*R. s. radícula* — obr. 234 \bar{r}_1, \bar{r}_2) s drobnými, obyčejně kulovavými kořeny chuti mírně štiplavé.

b) **Ředkev černá** (*R. s. vulgaris* — obr. 234 \bar{R}) s kořenem velikým, řepovitým, na povrchu černým, chuti ostře štiplavé.

Ředkev pochází z Číny. Tam pěstují odrůdu ř. olejnou (*R. s. oleiferus*) s tenkým, nejedlým kořenem pro olejnatá semena. Olej z těchto semen hoří velikým čmoudem, čímž usazuje se mnoho jemných sazí, jichž Číňané přidávají do tuže.

Nepřátelé ředkve jsou asi titíž jako u kapusty a řepky, zejména housenky běláška zelného a řepkového, larvy pilatky řepkové a mšice zelné (viz na str. 115.). Z cizopasných hub jest nejčastější *Cystopus candidus* (viz str. 118.) a *Sphaerella brassicicola*, která tvořívá na listech okrouhlé, hnědé, zasychající skvrny.

Rod 36. Povázka ozimá (*Rapistrum*¹ perenne All., *Myagrum*² perenne L., *Rapsdotter* — obr. 235) jest vytrvalá, až 1 m vysoká, rozkladitě větvitá, na lodyze i listech mrtnatá bylina, mající spodní listy (*L*) většinou zpeřeně dělené v nestejně zubaté úkrojky, listy hořejší však nedělené, pouze zubaté. Ze žlutých kvítků vyvinují se krátké plody (*f*), složené ze 2 jednosemenných článků, které i při uzrání ztěží se od sebe oddělují. Spodní článek jest válcovitý, tenký a ztloustlé stopce podobný; svrchní, mnohem širší, jest vejčitý a nese na vrcholku kuželovitou čnělku. Dolní článek jest buď prázdný nebo obsahuje semeno shora zavěšené; horní článek má semeno na kratičkě šňůrce zdola vyrostlé, přímé. Kořínek leží v žlábků na hřbetě jedné dělohy (řasoděložné, *Orthoploceae* — viz str. 82 a obr. 132, 3.)

Roste v některých krajinách Čech (zvláště severně a sevzáp. od

¹) Slož. z lat. *rapa* = vodnice + *astrum* = hvězda, podobnost.

²) Viz pozn. ¹) na str. 141.



234. \bar{R} kořen ředkve černé; \bar{r}_1, \bar{r}_2 kořeny ředkvičky.



235. *Povázka ozimá* (*Rapistrum*); *L* spodní list, *f* plod.

Prahy až k Žatci a Litoměřicům) i v střední a jižnější Moravě na polích a u cest. Kvete v červnu a červenci.

Rod 37. Katrán¹ východní (*Crambe² tataria* Jacq., Meerkohl - obr. 236) jest vytrvalá, bujná, v trsech koulovitých rostoucí, polokřovitá, bledozelená bylina se značně velikými, 2–3krát zpeřeně dělenými listy přízemními a podobnými nebo jednoduchými, menšími listy lodyžními, mající bílé květy a hrůškovité, jednosemenné plody. Ty skládají se sice ze 2 článků, jako plody povázky, ale při uzrání se tyto články od sebe oddělují a spodní, nepatrný článek neobsahuje nikdy semen. Poloha kořínku v semenu jest táž jako u obou rodů předch.

Květy (*F*) rozvíjející se v červnu jsou tím zajímavé, že jejich delší tyčinky (*a*) mají nitky nahoře rozeklané ve 2 ramena, z nichž však jen jedno, ke kratší tyčince obrácené, nese prašník. Druhým ramenem určuje se hmyzu směr, kudy má



236. *Katrán východní*;
*F*₁ střed květu, *a* delší tyčinka.



237. *Katrán mořský*.

vstřít do nitra květů hlavu, aby se jí co nejvíce dotýkal zralých prašníkův a blizny. Opylení děje se u tohoto druhu pouze pylem cizím, an vlastní pyl jest na bliznách bez účinku, což mezi křížatými jest zjevem vzácným.

Vyskytuje se v jižnější Moravě, zvláště v okolí Čejče a krajině hustopešské, kamž zavlečen byl přes Uhry z Východu nejspíše vojiny tatarskými, kteří jej při sobě nosili proti kurdějům. Veliké trsy jeho, rostoucí nejraději na stráních, podobají se zdaleka odpočívajícím ovčím.

Mladých listů a dužnatých, nasládlých kořenů požívají na Východě (v Moldavsku a Valašsku) ba i v Uhrách jako salátu, proto se v těch krajinách katrán pěstuje. Na Moravě nazývá lid tuto bylinu aron a bedlivě pátrá po jejím koření připisuje mu moc kouzelnou.

¹⁾ Vzato z ruského *катранъ*.

²⁾ Slovem *zobůbny* rozuměli staří Řekové naši kapustu; přenešeno na tuto rostlinu Linéem, pouévadř listů jejích se požívá.

Pozn. V zahrádkách (u nás zřídka, v Anglii však všeobecně) pěstuje se pro chutné jarní puky, jichž požívá se jako chřestu, **k. mořský** (*C. maritima* L. — obr. 237). Jest jako druh předch. bylina vytrvalá, sivě ojínená, se spodními listy v dlouhý řapík súženými, lyrovitě peřenolaločnatými a nestejně zubatými, s hořejšími podlouhle vejčitými a přisedlými. Květy i plody jsou podobné jako u předcházejícího, ale větší.

Náleží ku květeně pobřežní; roste planě na pobřeží Holštýnska, Meklenburska a Rujany.

Kromě druhů, jež jako vzácné uvedeny byly už u jednotlivých rodů, vyskytují se v naší květeně z řádu křížatých jako vzácnosti ještě tyto:

Rod 38. Rukevník¹ východní
(*Laelia*² *orientalis* Desv., *Bunias*³ *orientalis* L., *Zackenschotchen* — obr. 238) jest 2letá bylina s větvitou, až 1 m vysokou lodyhou, mající na spodu



238. *Rukevník východní* (*Laelia*);

s příčný, s₁ podélný řez semenem, aby bylo viděti spirálně stočené dělohy d; r kotlíček.



239. *Rukevník zobánkovitý* (*Euclidium*);

f plod.

listy kracovitě dělené, o velikém konečném uštu, nahoře listy kopinaté. Květy, objevující se v květnu a červnu, jsou žluté. Šešulky spočívají na dlouhých stopkách, jsou vejčité, se šikmým zobanem (čnělkou), a na povrchu bradavkaté; mají v každém pouzdře po 1 semenu, ale při uzrání nepukají. Semeno (s, s₁) má dělohy na sobě spirálně stočené, tak že na vhodném příčném řezu se jeví dvakrát, čímž tato rostlina ode všech ostatních našich rodů celého řádu se liší a tvoří co do povahy semen zvláštní skupinu s v i t o d ě l o ž n ý c h (Spirolobeae⁴).

Byla pozorována jakožto rostlina zavlčená na březích Oharky blíže Loun (zde poprvé na loukách okolo Božehradu roku 1884 drem Velenovským), u Pardubic a u Chrudimi. V některých krajinách (na př. v Rusku) pěstuje se jakožto plodina pící. Mladých listů možno požívat jako salátu.

Rod 39. Rukevník¹ zobánkovitý neboli **sýrský** (*Euclidium syriacum* R. Br. — obr. 239) má rozkladitě větevnatou, 2—3 dm vysokou lodyhu a

¹) Viz pozn. ¹) na str. 97. — ²) Nazván tak prý dle C. Laelia, římského konsula. ³) *Bonvias* nazývá Theophrast jakýsi druh řepy s podlouhlými kořeny. — ⁴) Z řec. σπείρα = spirála + λόφος = lalok (zde děloha).

podlouhle vejčité, krátce řapíkaté, oddáleně pilovité nebo celokrajné listy. Z drobných, žlutavě bílých kvítkův, objevujících se v květnu a červnu, vyvinují se draslové, vejčité, nepukavé, na vrcholku šikmo ohnutou, zobánkatou čnělku opatřenou šestišulky, obsahující v každém pouzdře po jednom semenu. Sedíce přímo na krátkých stopkách jsou šestišulky téměř přisedlé.

Jest bylina lletá, rostoucí na mezích a u cest na několika místech v jižní Moravě (na př. v kotlině čejčské, při pravém břehu Svatky, mezi Sokolnicemi a Telníci, při cestách mezi Hustopečí a Nikolčicemi i j.) zavlečena tam byvší z ciziny. R. 1881 pozorován byl též u Běchovic v Č., ale od té doby se tam více nevyskytl.

Rod 40. Povázka prorostlá (*Myagrum*¹ *perfoliatum* L., Hohldotter

— obr. 240) jest lysá, modravě ožíněná, obyčejně větevnatá, as $\frac{1}{2}$ m vysoká bylina mající přízemní, v ručici sestavené listy chobotnaté zubaté, lodyžní listy celokrajné nebo jen mělce zubaté, střelovitým spodem lodyhu objímající,



240. *Povázka prorostlá* (*Myagrum*);
f plod (podél průřezu).



241. A. *Ředkevnik rolní*. B. *Ředkevnik lupohranný*.

a žluté květy, rozvíjející se koncem jara, v prodlouženém hroznu. Plody (f) jsou jednosemenné, nepukavé, hruštkovité nažky, které spočívají na tlustých, nahoře dutých stopkách a nesou na vrcholku kuželovitý zobánek. Ve stěně plodní jsou dvě dutinky, které se později zvětšují a podobají se dvěma prázdným, horním pouzdrům. Kořínek leží v semenech na hřebetě děloh (Notorhizeae, str. 82, obr. 132, 2).

Byla pozorována mezi osením na polích v okolí Kroměříže, byvší tam patrně zavlečena s cizími semeny z jižní Evropy, kde roste planě. V novější době však tam nebyla více nalezena.

¹⁾ Slož. z řec. *μῦς* — myš + *ἄγρε* — lov, tedy tolik co past na myši. Řekové nazývali tímto jménem lničku setou (*Camelina sativa*), ale výklad nehodí se ani na povázku ani na lničku.

Rod 41. Ředkevník rolní (*Erucastrum*² Pollichii³ Schimper, *E. inodorum*⁴ Rchb., *Hundsrauke* — obr. 241 A) jest 1—2letá, obyčejně větevnatá, as $1\frac{1}{2}$ m vysoká bylina s peřenodílnými a peřenoklanými listy, kteréž jsou tak jako lodyha přitiskle chlapaté. Žluté květy, rozvíjející se od června do září, mají kališní lístky přímo (nikoli rovnovážně) odstálé a delší tyčinky přitisklé ke čnělce. Dlouhé šesule stojí na rovnovážně odstálých stopkách a jsou sženy na konci ve čnělku s rozšířenou bliznou; mají lžilné chlopně a v každém pouzdře 1 řadu semen. Poloha kořínku k dělohám v semenech jest táž jako u kapusty. Zajímavé jest, že spodní květy hrozu vyrůstají z paždí peřenodílných listenů, čehož u žádné jiné rostliny křížaté nenalézáme.

Byl pozorován na Voškovrchu a Blatě u Poděbrad, u Toušně, Čelakovic a Lysé v Čechách a na lukách u Svodnic a Václavovic blíže Bedihoště na Moravě.

2. **Ř. tupohranný** (*E. obtusangulum*⁵ Rchb. — obr. 241 B) podobá se celkem druhu předcházejícímu, od něhož poznává se dle těchto znaků: jest bylinou vytrvalou, má všechny květy v hrozu bez listenů, kališní lístky rovnovážně odstálé a delší tyčinky od čnělky odehnuté.

Vyskytuje se na podobných stanovištích jako předch. v okolí Klobouk (u Hoštěbrádek) a Hustopeče (při cestě do Strachotína a při silnici do Martinic) na Moravě. Kvete jako předcházející v měsících letních.

Rod 42. Roketa⁶ obecná (*Eruca*⁷ sativa⁸ Lam., *Brassica*⁹ *eruca*⁷ L., Runke — obr. 242) podobá se krátkými, zobanitými, k ose přiloženými a krátce stopkatými šesulemi nejvíce hořčici rolní; chlopně šesulí však jsou slabě jednožilné a semena ve 2 řadách. Poloha kořínku k dělohám v semenech jest táž jako u kapusty. Jest to jednoletá bylina as 3 dm vysoká, s listy většinou lyrovitě peřosečnými a peřenodílnými, na úkrojích nestejně zubatými; hořejší listy bývají nedělené, oddáleně zubaté. Květy, rozvíjející se v červnu a červenci, mají plátky kor. žlutavě bílé, fialově žilkované.

Roste planě v jižní Evropě, jménovitě ve švýcarském kantonu Wallisu. V Itálii a jižní Francii ji pěstují pro olejnatá semena (na »hořčici«) a pro jedlé listy. U nás pozorována v novější době zplanělá ve vojtěšce u Jizern. Vtelna v Mladoboleslavsku.

V zahrádkách a ve květináčích pěstují se pro vonné, pěkné (nejčastěji



242. Roketa obecná.

¹⁾ Srovn. pozn. ²⁾ na str. 140.

²⁾ Složeno z lat. *eruca* = roketa (viz rod 42) + *astrum* = hvězda, podobnost, tedy bylina podobná roketě.

³⁾ Jan Ad. Pollich byl lékařem a botanikem; † 1780 v Kaiserslauternu.

⁴⁾ Lat. *inodorus* = nevonný.

⁵⁾ Složeno z lat. *obtusus* = tupý + *angulus* = úhel, hrana.

⁶⁾ Slovo *roketa* = rokyta vyskytuje se i v jiných slov. řečech, znamenajíc nízkou vrbu; s ním souvisí asi též české *rakosí*. Rus. *пакитникъ* znamená čilimník.

⁷⁾ *Eruca* jmenuje se u Plinia rostlina palčivě chutnající.

⁸⁾ Lat. *sativus* = setý,

⁹⁾ Viz pozn. ³⁾ na str. 112.

plné) květy nebo pro potřebu kuchyňskou kromě uvedených již večerníc (str. 110), měsíčnice (str. 126) i j. z křížatých rostlin velmi často ještě tyto:

Rod 43. *Fiala*¹ neboli levkoje² zimní (Matthiola³ incana⁴ R. Br., Winterleukoje — obr. 243) — jest obyčejně polokeř mající 3—5 dm vysokou, dole dřevnatou lodyhu porostlou kopinatými, šedoplstnatými, po kraji často vlnovitě zprohýbanými listy. Libovonné květy, barvy nejčastěji fialové, dospívají v dlouhé, válcovité, na konci tupé šesule, které mají na vrcholku krátkou čnělku rozeklánu ve 2 lupínkaté lalůčky spolu souběžné a obsahují v každém pouzdře řadu semen.

Pochází z pobřeží Středomořího moře.

2. *Fiala*¹ (levkoje²) letní (*M. annua* R. Br., Sommerleukoje) —

podobá se velice předcházející. Jest sivozelená, jednoletá, větvnatá, as 3 dm vysoká bylina s úzce kopinatými, šedě pýřitými listy a nejčastěji fialovými (ale i jinak zbarvenými), libovonnými květy. O šesulích platí totéž, co pověděno bylo u fialy zimní, jsou však na konci špičaté. Pochází z jižní Evropy.



243. *Fiala (leukoje) zimní.*



Rod 44. *Fiala*¹ žlutá neboli cheir⁵ obecný, jinak lak⁶ (*Cheiranthus*⁵ cheiri⁵ L., Goldlack — obr. 244)

podobá se oběma předcházejícím, má však libovonné květy

244. *Fiala žlutá (Cheiranthus); f zralá šesule.*

vždy žluté, někdy až do hněda přecházející a laloky blízko nové na způsob růžků ohnuté zpět. Jednoletá až trojletá, později polokřovitá lo-

¹⁾ Viz poznámku u violky vouné (*Viola odorata*) na str. 151.

²⁾ Z řec. λευκόιον, slož. z λευκός = bílý + ἴον = viola, jak zvali staří Řekové tyto fialy, ale též cheir i hleduli.

³⁾ Petr Ondřej Matthioli, rodem Vlach, žil v 16. století, obíraje se lékařstvím a botanikou. Roku 1552 povolal jej z Gorice Ferdinand I. do Prahy za životního lékaře arciknížeti Ferdinandovi. Po 13 letech však byl ke své žádosti ze služby propuštěn a odebral se do Trientu, kde r. 1577 zemřel, dosáhnuv věku 77 let. Náleží mezi nejlepší vykládače Dioscorida. Mimo jiné spisy vydal r. 1557 známý Herbář, jenž i v českém jazyku byl vydán a to dvakrát: poprvé od Tadeáše Hájka z Hájku r. 1562, po druhé v r. 1596 dle německého vydání od Adama Huberta z Riesenbachu a Daniele Adama z Veleslavína.

⁴⁾ Lat. incanus = bělošedý.

⁵⁾ Složeno z arabského cheiri nebo kairi = fiala žlutá + řec. ἄνθος = květina.

⁶⁾ Dle něm. Lack, Goldlack.

dyha jest porostlá kopinatými, celokrajnými listy s roztroušenými, přitisklými chloupky. Co do povahy šesuli a semen patří s oběma předcházejícími k huseníkovitým (str. 90).

Roste planě na skalách a starých zdech jižní Evropy. Již starí Řekové rádi ji pěstovali pro libovonné květy.

Rod 45. Lžičník¹ lékařský (*Cochlearia¹ officinalis* L., Löffelkraut — obr. 245) jest zletá bylina s větevnatou, as 3 dm vysokou lodyhou, jejíž přízemní listy jsou vejčité, celokrajné a dlouze řapíkaté, lodyžní však zubaté a srdčitým spodem lodyhu objímající. Bílé, drobné květy dospívají v kulovaté šesulky (f) opatřené na vrcholku rovným zobánkem, sedí na šikmo odstálých stopkách a obsahují několik semen. Co do povahy šesulek a semen náleží do skupiny tařicovitých (str. 81).

Roste planě na pobřežích severní Evropy a pěstuje se zhusta v zahrádkách. Má hořkou chuť a rozemnut pronikavě páchně. Užívá se ho v lékařství a v kuchyních jako salátu. Náleží k rostlinám, které i nejkřutší zimu bez pohromy přetrvají.



245. *Lžičník lékařský*;
f podélný řez šesulkou.



¹⁾ Z lat. cochlear = lžice, vzhledem k tvaru přízemních listů.

Řád VII. Violkovité (Violaceae)

jsou byliny většinou vytrvalé, s palistnatými listy a souměrnými květy, které mají 5 lístků kališních na spodu se šupinovitými přívěsky a 5 nestejných plátků korunních, z nichž přední (a zároveň spodní) jest protažen do zadu v dutou ostruhu. Podplodní tyčinky o kratičkých, širokých nitkách mají spojidlo nad prašníky protažené v šupinkovitý výrostek (obr. 247 *s*) a jsou skloněny v kužel, jenž



246. *Viola vonná*;

F podélný rez květení; *b* listence, *c* koruna, *k* kalich; *f*₁ plod, *f*₂ plod puklý.

čnělku těsně objímá (obr. 248 *F*₁). Spodní dvě tyčinky jsou opatřeny růžkatými přívěsky (obr. 247 *p*), jimiž vnikají do korunní ostruhy (obr. 248 *m*). Svrchní pestík skládá se ze tří plodolistů (obr. 247); má kulovatý semenník a na něm čnělku zakončenu blízou nejčastěji hákovitě zahnutou (obr. 248 *F*₁) nebo hlavičkatou, s postranním lalůčkem (obr. 262 *A*). Plod jest tobolka s četnými semeny, jež upevněna jsou na stěnách v těch místech, kde plodolisty spolu srůstají (obr. 247); do-

zravši toboleka poltí se od vrcholku dolů a to na hřbetě plodolistů (pouzdrosečně) ve tři chlopně, tak že semena sedí s počátku ve střední čáře chlopní (obr. 248 f).

U nás zastoupen jest tento řád jediným rodem violky (Viola), který obsahuje 19 druhů velice sobě podobných a tudíž dosti nesnadno určitelných. Při určování druhů přihlíží se především k tomu, zda-li oddenek vyvinuje pouze přízem. listy, z jejichž paždí vyrůstají květy a kromě nich snad ještě také listnaté výběžky, anebo zda-li vyvinuje listnaté květonosné lodyhy a to buď postranní, z paždí přízemních, v růžici sestavených listů vyrůstající, nebo konečné, bez růžice přízemních listů. Dále přihlíží se k tomu, zda-li postranní pl. kor. směřují vzhůru, kryjíce svým horním krajem dolní část plátků hořejších, anebo zda-li jsou na obě strany poodstále, hořejších plátků svými kraji nepřikrývající. Konečně má se zřetel k povaze blizny, k lístkům kališním, k listencům na stopkách květních, k palistům a j. I možno sestaviti druhy violek u nás se vyskytující v tuto soustavu:

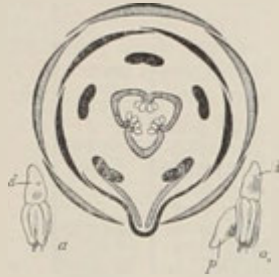

247. Diagram květu violky vonné;
a, tyčinky, z šupinovitý přívěsek nad prašníky, p přívěsek dolních tyčinek ronící medovinu.

Violky

violky prave. mající po- stranní plát- ky kor. na obě strany poodstálé	violky bez- lodyžné	s bliznou háko- vitou	s listnatý- mi výběž- ky	1. vonná bílá 16. modrá 17.
			bez listna- tých výběžků	2. kopečná 3. srstnatá obojetná 18.
	violky lodyžnaté	s bliznou šikmo místič- kovitou	s lodyhami k oddenku postranními, vyrůstají- cími z paždí listů pří- zemních, růžici vytváře- jících	5. divotvárná 6. Rivinova 7. lesní 8. pisečná
			s lod. konečnými, bez přízemních růžic listových	9. psí 10. slatinná 11. nízká 12. vysoká
macešky. mající postr. plátky kor. k hořejším plátkům obrácené		s bliznou hlavičkatou		13. trojbarevná žlutá 14.
		s bliznou uťatou, slabě 2laločnou		dvoukvětá 15.

Jednotlivé druhy bude nejlépe, zvláště začátečníkům, určovati dle tohoto klíče:

			listence asi uprostřed nebo nad prostředkem stoppek květních	vonná 1.
		oddenek s listnatými výběžky		bílá 16.
		kališní listky více méně tupé (ve špičce protáhlé)	listence pod prostředkem stoppek květních	modrá 17.
			okraj palistů hustě brvitý, květy bledě fialové, s ostruhou bělavou, trochu vonné	kopečná 3.
	blizna jest hákovitá	oddenek bez listnatých výběžků	okraj pal. lysý nebo po skrovnu brvitý	květy nevonné, bledě fialové, s ostruhou stejně zbarvenou
		kal. listky dlouhé ze špičaté	divotvárná 5.	květy velmi vonné, živě fialové
přímá nebo vystoupavá lodyha chybí, tak že listy a květy vyrůstají přímo z oddenku; za to vyrůstají z oddenku často plazivé list. výběžky				srstnatá 2.
	blizna je porozšířena v šikmou místičku	listence asi v prostředku nebo pod prostředkem květních stoppek	barinná 4.	
		listence nad prostředkem květních stoppek	olysalá 19.	ohojetná 18.
		čepel list. asi tak široká jak dlouhá (srdčitá, vejčitá, ledvin.); odd. neukoučený vyhání s počátku růžici přizem. listů a z paždí těchto postranní lodyhy	lodyhy poléhavé nebo vystoupavé, obyčejně rozložené v trsu	lód. pouze 3—8 cm dlouhé, pvrřité; listence blízko pod kv.
			lód. 1—3 dm dlouhé, lysé; listence dále od květu	spodní plátek kor. vpředu mělce vykrojen; ostruha stejně zbarvená s kor. ostatní
		lód. přímé; květy vonné	divotvárná 5.	spodní pl. kor. vpředu zaokrouhlen; ostruha obyč. bělavá
				lesní 7.
		čepel l. delší než širší (podlouhle vejčitá, trojhran., kopinatá atd.); odd. a jeho větve vyrůst. zrovna v konečné lodyhy přizem. růžice listové nevytvorující	lodyha jest patrná a dlouze stopkaté květy vyrůstají z paždí lód. listů; plazivé výběžky chybí	lód. nahoře pýřitá nebo chlup.
		listy kopinaté; lodyhy přímé; palisty zveličelé	lodyha celá lysá	palisty prostřed. listu lodyž. zdělí nebo delší řapíka
		listy tříhranné nebo podlouhle vejčité, s tupou špičkou a srdčitým nebo uťatým spodem; lód. většinou vystoupavé; palisty zřídka zveličelé		tytéž asi do polovice řapíka sahající
				psí 9.
		kor. buď celá nebo alespoň z části žlutá; u pěstovan. rostlin zveličelá, aksamitová, v barvách nejrozmanitějších	listy ledvinov. (širší než delší) s palisty nepatrnými	droukvětá 15.
		l. vejčité podlouhlé, ke spodu sušené, až kopinaté, s velikými peřenosečnými palisty	veliké palisty lyrovité peřenosečné, s konečným ústem značně velikým	trojbarevná (maceška) 13.
			peřenosečné pal. s konečným úkrojkem čárkovitým	žlutá 14.

1. **Violka¹ vonná** neboli **fialka¹** (*Viola² odorata* L., wohlriechendes Veilchen — obr. 246) vyháňá z vytrvalého oddenku listy, květy a dlouhočlenné, listnaté, kořenující výběžky. Listy mají na spodu malé, kopinaté palisty a srdčité vejčitou až okrouhle ledvinkovitou, po kraji vroubkovanou čepel, řídké posázenou jemnými, kratičkými chloupky. Pozdější listy bývají mnohem větší nežli listy v době květu. Souměrné, nejčastěji vonné květy (*F'*) vyrůstají přímo z oddenku na dlouhých, kratičce pyřitých stopkách, které jsou asi uprostřed opatřeny dvěma malými, vstřícnými listenci. Mají vytrvalý, 5lístý kalich (*k*), jehož tupé lístky jsou ke spodu šupinovitě protaženy v široké přívěsky od stopky květní volně odstávající a okolo ní dvůrek tvořící, a 5plátečnou, fialovou (zřídka růžovou neb bílou) korunu (*c*). Spodní (přední) plátek kor. jest u kořene žlábkovitě súžen a vybíhá dozadu v tupou, dutou ostruhu; postranní 2 plátky jsou na obě strany poodstálé a směřující šikmo vzhůru, jsou oporou hmyzu, který hledaje ve květu med na ně usedá (obr. 248 *F'*).

Tyčinek jest 5 o zcela kratičkých nitkách; jsouce prašníky k sobě těsně přiloženy (ale nikoli srostly!), tvoří okolo čnělky kužel. Nad každým prašníkem jest spojidlo protaženo v blanitý výrostek (obr. 247 *s*). Dvě spodní tyčinky mají na spojidle zvláštní přívěsky (obr. 247 *p*, obr. 248 *m*), jimiž vnikají do ostruhy, kamž stéká i sladká tekutina z těchto přívěsků se ronící.

Pestík jest svrchní; skládá se ze 3 plodolistů (obr. 247), má kulatý, obyčejně hustě pyřitý semeník a krátkou čnělku s hákovitě ohnutou bliznou. Dospívá v mnohosemennou tobolku (obr. 246 *f*), která při uzrání se poltí ve hřbetech plodolistů (obr. 248 *f*) ve 3 člunkovité chlopně (obr. 246 *f*).

Stopky plodonosné se kladou rovnovážně k zemi (obr. 249), ukrývajíce tobolky pod listy. Semena (obr. 249 *s*) tohoto i jiných druhů violek mají dužnatý přívěsek (obr. 249 *p*), na kterém prý si pochutnávají rádi mravenci a při té příležitosti zanášejí semena daleko od rostliny a hlouběji do země.

Opylení obstarávají hlavně včely, které jsou ke květům nejspíše lákány příjemnou vůní.³ Usednuvše na květ (obr. 248 *F'*) vnoří sosák do ostruhy, aby si pochutnaly na medové šťávě. Při tom nadzvednou hákovitou bliznu, následkem čehož kužel tyčinek se uvolní a pyl, jenž na vnitřní straně zralých prašníků se vysypával a v kuželi se hromadil jsa takto chráněn před deštěm a hmyzem nepovoláním, vysypává se nyní skulinami mezi sousedními prašníky hmyzu na hlavu a sosák. Aby tam lépe držel, vylučuje se z blizny lepkavá tekutina, kterouž si hmyz vnikaje do ostruhy, otírá na sosák a hlavu. Dobývá se do jiného květu hmyz oře tento pyl o jeho bliznu a nabere si na hlavu a sosák pyl nový. Nezdařilo-li se zúrodnění pylem cizím, což vzhledem k té okolnosti, že květy se rozvíjejí příliš záhy na jaře a že jsou z daleka nenápadné, velmi zhusta se přihází, nevyvinují se plody.

Za to však koncem léta objevují se na výhoncích, vyrůstající na stopkách 3-5 cm dlouhých z paždí listů, droboučné, převislé, nikdy se nerozvíjející květy kleistogamické, se zavřenými lístky kališními a sotva znatelnou korunou; tyčinky



248. *F₁* podél řez květem v vonné; *m* přívěsek dolních tyčinek; *F'* květ violky s hmyzem, který hledá v ostruze medovinu; *p* přičes řez zralou tobolkou.

¹⁾ V Matthiolově Herbáři slove „fiola“, rus. фиалка, pol. fiolek.

²⁾ Z řec. *ioion*, zdrobnělé slovo od *ion*, jímž nazývá tuto bylinu Homér.

³⁾ Dle pozorování Kernerových není však vůně květů jen k tomu, aby lákala hmyz, ale spíše aby chránila rostliny od některých býložravých živočichů, jímž jest tak protivna, že rostliny nežerou.

jejich mají malé prašníky, jež však přiléhají těsně na bliznu a pylem svým ji zúrodňují. I vyvinují se z těchto nepatrných kvítků dokonalé plody, jež často, zvláště je-li půda kyprá, zarývají se do hlíny a tam dozrávají, tak že semena na povrch zemině se ani nedostanou (obr. 249).

Violka vonná roste hojně na stinných místech, zejména v plotech, houštinách a na trávnících. Jest pro libovonné květy, jež rozvíjejí se záhy na jaře, velice oblíbená a pěstuje se též (často i s plnými květy) v zahrádkách a kořenáčích.

Z čerstvých kor. plátků dělá se „violkový syrop“, jímž cukráři barví cukroví a jež lékaři doporučují proti kašli. Kneipp káže proti silnému kašli píti odvar ze suchých nebo čerstvých listů.

Názor lidu, že violka vonná pozbývá po první jarní bouři vůně, možno vysvětliti asi takto: *Violka vonná* odkvétá již koncem dubna a začátkem máje, tedy



249. *Violka vonná*

s kleistogamickými květy a plody; a semeno s přívěskem ρ .



250. *Violka srstnatá*.

dříve nežli začínají jarní bouře; v té době však začne rozkvétati v. psí (viz č. 9), která violce vonné celkem se podobá, ale nevoni.

Dle orientálské pověsti vznikla violka ze slz Adama, jež ronil od radosti, když archanděl Gabriel zvěstoval mu milost. Dle řecké báje prosila krásná dcera Atlantova Joviše, když ji Apollo, bůh slunce, pronásledoval svými horoucími paprsky, aby ji před Apollonem zachránil; Joviš se smíloval a proměnil ji v skromnou fialku, která nyní ve stínu před oslňujícím sluncem se skrývá; ze vděčnosti svému ochránci libou k nebesům dýše vůni.

2. **V. srstnatá** (*V. hirta* L. — obr. 250) podobá se velice v. vonné, má však odstálé, krátce srstnaté, tmavozelené listy srdčitě vejčité, květy nejčastěji světle fialové, nevonné a nikdy nevytvoruje z krátkočlenného, šikmého oddenku plazivých výběžků. Vejčité palisty jsou po krajích krátce trásnitě,

(anyž lysé trásně jsou kratší než šířka palistů). V podstálých postranních plátcích kor. a v hákovité blizně shoduje se s v. vonnou. Kališní přívěsky přiléhají poněkud ke stopce a ostruha je stejně zbarvena jako ostatní koruna. Semeník jest trojhranný a chlopně jeho jednožilné.

Roste hojně v lesích, v křovištích a na lukách. Kvete v dubnu.

3. **V. kopečná** (V. collina Bess. — obr. 251) podobá se též v. vonné, s kterou v hákovité blizně a v odstálých postranních plátcích koruny se shoduje, má však trásnitě palisty (δ) po kraji trásní hustě brvitě a trásně většinou delší nežli je šířka palistů. Jako druh předch. nevyhání z krátkočlenného, šikmo vystupujícího, tlustého oddenku ani tato violka kořenujících výběžkův. Květy poněkud vonné mají kališní přívěsky od stopky podstálé a bledě fialové (lilákové) koruny



251. *Violka kopečná*;
 δ zvětšený palist.



252. *Violka bařinná*;
f zralá tobolka.

s ostruhou bělavou. Semeník a jeho chlopně jsou takové jako u v. srstnaté. Celá rostlina jest šedě mrtinatě pýřitá.

Roste v hájích a na stinných stráních. Kvete jako v. vonná již v březnu a dubnu.

4. **V. bařinná** (V. palustris L. obr. 252) vyhání z dlouhoclenného, plazivého oddenku ledvinkovité nebo okrouhle srdčité, lysé, jen někdy na rubu řídce a krátce srstnaté listy, které po odkvetení se zvětčují, dlouhostopečné květy a později též listnaté, plazivé výběžky. Vejčité palisty jsou volné (nepřirůstající k řádku). Drobné listence sedí buď asi uprostřed nebo pod prostředkem dlouhých stopok květních, které jsou přímé a na konci hákovitě ohnuté. Květy, rozvíjející se

až v květnu a červnu, mají tupé (nešpičaté) kališní lístky a bledě fialové koruny, jejichž postranní plátky jsou na obě strany poodstálé a ostružnatý plátek bývá protkán fialovými žilkami; blizna je porozšířena v šikmou mističku. Plodní stopky ku konci hákovitě zahnuté neshýbají se dolů jako u violky vonné, již v. bařinná dosti se podobá, nýbrž zůstávají jako u druhů následujících i za plodu přímé, tak že jimi může vítr pohybovat a zralá semena od rostliny dále zanáseti.

Roste na bařinatých lukách a v bařinatých, rašelinných lesích po celých Čechách dosti hojně kromě nížiny polabské a takéž po celé téměř Moravě a Slezsku.

5. **V. divotvárná** (*V. mirabilis* L. - obr. 253) poznává se od předcházejících druhů hlavně tím, že má na oddenku pod listy ještě též hnědé šupiny a



253. *Violka divotvárná.*

často červeně rezavé skvrny, že vyhání z oddenku kromě listův a květů později též zřetelné, přímé (k oddenku postranní) lodyhy a že podlouhle kopinaté lístky kališní jsou špičaté (nikoli tupé). Ostatně má tento druh postranní plátky kor. na obě strany poodstálé a bliznu hákovitou jako předcházející; stopky plodní však zůstávají i později přímé, neohýbajíce se k zemi, jak tomu jest na př. u *v. vonné*.

Divotvárnou pojmenoval ji Linné proto, že mívá dvoje květy: s počátku květy neplodné, s lilákovými, vonnými, velikými plátky kor., později květy plodné, neúhledné, s korunními plátky zakrnělými, jež se ani nerozvíjejí zúrodnující se pylem vlastním. Prvé květy vyrůstají přímo z oddenku, druhé z paždí listů na lodyhách, které jsou s počátku zcela kratičké, později se prodlužují.

Tato různotvárnost květů, jež popsali jsme důkladněji u *v. vonné* (str. 151), jeví se též u jiných druhů viol s hákovitou bliznou, ale u tohoto druhu byla pozorována nejdříve, poněvadž se zde nejnápadněji a nejčastěji vyskytuje. I vzhledem k moderním vymoženostem v rostlinné biologii zasluhuje tato violka přívlastku „divotvárná“, poněvadž těžko vysvětliti, proč vytvořuje z jara ty krásné květy, když jimi nemá ani lákati hmyzu ani z nich vyvinouti semena.

Roste ve stinných, lupenatých lesích a na křovinatých stráních, kvetouc jako předcházející druhy v prvních měsících jarních.

6. **V. Rivinova**¹ (*V. Riviniana* Rchb. - obr. 254) vyhání z neukončeného oddenku s počátku přizemní listy a z paždí těchto pak postranní lodyhy vy-

¹ Dle prof. Aug. Rivina, jenž vydal několik botanických spisů jazykem latinským. Zemfel v Lipsku r. 1723.

stoupavé, trsnatě rozložené, s široce srdčito-vejčitými, krátce zašpičatělými listy, opatřenými kopinatými, po kraji hřebenitě trásnitými palisty. Květy vyrůstají na dlouhých, lysých stopkách z úžlabí lodyžních listů. Mají kališní lístky kopinaté, dlouze zakončené a přívěsky předních kališních lístků značně veliké, uťaté, lístků postranních trojhranné, povytáhlé; bledomodré koruny mají ostruhu obvyklejše bělavou; spodní plátek (nesoucí ostruhu) jest v předu zaokrouhlen, poodstálé plátky postranní jsou na vnitřní straně (u spodu) hustě a dlouze vousaté. Blizna vybíhá v hákovitou špičku jako u *v. vonné*,

Roste hojně ve stinných lesích. Kvete v dubnu a máji.

7. **V. lesní** (*V. silvestris* Kit., *V. silvatica* Fr. — obr. 255) liší se od *v. Rivinovy*, které se velice podobá a s níž současně rozkvétá, hlavně jen tím, že má přívěsky zadního a dvou postranních lístků kališ-



254. *Viola Rivinova*.

ních kratičkých, jako zakrnělé, spodní (ostruhatý) plátek koruny — která jest mnohem menší nežli u druhu předch. — v předu mělce vykrojen a ostruhu stejně zbarvenu jako ostatní bledě modrofialové plátky korunní; postranní plátky jsou jen krátce vousaté. V blizně shoduje se s předcházející.

Vyskytuje se též ve stinných lesích, v hájích a křovinách. Poněvadž na těchto místech vítr stopkami plodními zřídka tak mocně pohybuje, aby semena mohla zaléti



256. *Viola písečná*.



255. *Viola lesní*;

A květ, B kousek rostliny s plody.

ze zralých tobolek dále od rostliny, svírají se obě pobočné stěny puklých, člunkovitých chlopní tak násilně, že hladká semena, jako by byla smačknuta mezi dvěma prsty, daleko se vymršťují (obr. 255 B).

8. **V. písečná** (*V. arenaria* DC. — obr. 256) jest drobounká, jen 3 — 10 cm vysoká bylinka, která vyhání z neukončeného oddenku četné, okrouhle srdčité, tupé listy přízemní i nízké, trsnatě rozložené, listnaté, namnoze jemně pýřité postranní lodyžky. Drobné listy mají palisty kopinaté, po kraji hřebenatě pi-

lovité. Stopky květní, obyčejně jemně pýřité, vyrůstají z úžlabí lodyžních listů a mají listence až skoro pod samými květy. Koruny jsou bledě fialové nebo bělavé.

Roste v některých krajinách Čech (zejména v dolním poříčí Vltavy, Beřounky a Labe, v poříčí Jizery a Ploučnice, jakož i v Horách Krušných) a v jižnější i střední Moravě na suchých kopcích a v suchých jehličnatých lesích. Kvete v dubnu a máji. Jsouc bylinou velice proměnlivou vyskytuje se v několika odrůdách.

9. **V. psí** (*V. canina* L. — obr. 257) vyhání z oddenku trs konečných (nikoli postranních), vystoupavých, až přímých lodyh s lysými, trojhrannými nebo podlouhle vejčitými listy, jež mají tupou špičku a srdčitý nebo skoro uťatý spodek a řapíky vroubené úzkými křídly. Třásnitě pilovité palisty jsou nejčastěji 3–6krát kratší svých řapíků. Listů, vyrůstajících z konce oddenku v jakési přízemní růžici, u tohoto ani u následujících druhů není. Květy rozvíjejí se hlavně až v květnu a červnu vyrůstající z paždí lodyžních listů na dlouhých stopkách. Kališní listky jsou zašpičatělé, kor. plátky bledě modré, na spodu bělavé, s bílou nebo žlutavou, smačknutou ostruhou; zřídka vyskytují se koruny zcela bílé. Postranní plátky korunní odstávají jako u druhů předch. Blizna jest hákovitě zahnutá.

Roste v houštinách, na suchých lukách a mezích.

Vyskytuje se u nás v několika odrůdách, jež někteří považují za druhy samostatné. Nejznámější z nich jsou:

α) **V. křovištní** (*V. ericetorum* Schrad.) s lodyhami položenými nebo vystoupavými, jen asi 5–15 cm dlouhými, s listy lesklými a s palisty úzkými, třásnitě pilovitými.

β) **V. hajní** (*V. lucorum* Rchb.) s lod. přímými, až 3 dm vysokými a s palisty širokými.

γ) **V. Ruppiova**¹ (*V. Ruppia* Rchb., *V. stricta* Honim.) se značně velikými palisty, tak že u horních listů dosahují délky svých řapíků, u prostředních listů sahají asi do polovice řapíkův.

Tato odrůda však jest vzácná.

δ) **V. chlumní** (*V. montana* L.) má lodyhu namnoze jedinou, přímou, listy hořejší podlouhle vejčité, špičaté, a veliké, bylinné palisty sahající asi do polovice křídlatého řapíku. Blankytně modré, v jícnu bílé koruny jsou asi tak veliké jako u *V. Rivinovy*. Vyskytuje se porůznu na Moravě.

10. **V. slatinná** (*V. stagnina* Kit. L. — obr. 258) má ztuha přímé, štíhlé, lysé, konečné lodyhy směstnané v hustém trsu, se světle zelenými, podlouhle kopinatými, na spodu slabě srdčitými nebo klínovitě sbíhavými, lysými, přituhými

¹) Dle Jindř. Ruppia, spisovatele Květeny města Jeny; zemřel v Jeně r. 1719



257. *Viola psí*.

listy; řapíky jsou úzce vroubeny a mají na spodu úzce kopinaté, krátce třísnité pilovité palisty, sahající u prostředních listů asi do polovice řapíku, u hořejších listů délku řapíku skoro dosahující nebo ji převyšující. Květy jsou mléčně bílé, odkudž zovou někteří tento druh také v. mléčnou (*V. lactea* Aut.).

Roste v některých krajinách na mokřích lukách a ve vlhkých lesích, kvetouc v květnu a červnu. V Čechách se vyskytuje zejména ve vých. a středním Polabí, v Krkonoších a horách Jizerských, jakož i v kraji teplicko-žateckém a budějovicko-třeboňském; z Moravy známa jest dosud pouze z bařinné louky pod Holednou u Jundrova blíže Brna.

11. **V. nízká** neboli **luční** (*V. pumila* Chaix, *V. pratensis* M. et K. — obr. 259) liší se od předch., již lysými, konečnými lodyhami a lysými, kopinatými — ale tmavozelenými — listy se podobá, hlavně tím, že řapíky jsou nahoře ši-



258. *Viola statinná*.



259. *Viola nízká* neboli *luční*.

roce křídlaté a že celokrajné nebo oddáleně krátce zubaté palisty jsou značně veliké, u prostředních listů většinou delší než řapíky. Koruny jsou barvy bledě sinomodré.

Roste porůznu na mokřích lukách a v příkopích, v Čechách zejména ve východní a střední nížině polabské, v krajině jičínsko-holeslavské a žatecko-teplické, na Moravě v nížinách části střední a jižní. Kvetou o předcházející hlavně až v máji a červnu.

12. **V. vysoká** neboli **broskvolistá** (*V. elatior*¹ Fr., *V. persicifolia*² Aut. — obr. 260) vyhání konečné, ztuha přímé lodyhy až $\frac{1}{2}$ m vysoké, které jsou nahoře mrtnatě pýřité, až chlupaté a nesou kopinaté, pýřité, až mrtnatě drsné listy s řapíky nahoře křídlatě vroubenými; lupenovitě palisty dosahují u prostředních listů délky svých řapíků, u hořejších listů většinou svůj řapík přerůstají. Veliké, bledolilákové květy mají špičaté lístky kališní, postranní plátky kor. odstálé a bliznu hákovitou jako většina druhů předch.

Roste na vlhkých lukách a v houštinách v Polabí a pořádku též v jižnější Moravě. Květy rozvíjejí se v týchž měsících jako u předch.

13. **V. trojbarevná**³ neboli **maceška** (*V. tricolor* L., Stiefmütterchen — obr. 261) jest oproti všem ostatním violkám bylina jednolétá nebo dvouletá (jen zřídka vytrvalá). Na přímé, konečné lodyze má listy většinou podlouhle vejčité, ke spodu súžené, až kopinaté, s neobyčejně velikými palisty (s), které by se snadno považovati mohly mylně za listy samy; jsou lyrovitě peřenosečné, s konečným, velikým úkrojkem (L) ke spodu silně súženým.

Dlouze stopkaté, úhledné, ale nevonné květy, vyrůstající z paždí listů, objevují se od časného jara až do podzimku; mají plátky kor. buď všechny žluté nebo některé buď zcela anebo částečně fialové⁴. Postranní plátky nejsou na obě strany poodstálé jako u druhů předcházejících, ale jsou obráceny k plátkům hořejším, okraji svými je zdola kryjíce.



261. *Viola trojbarevná* neboli *maceška*.

Blizna oproti valné většině ostatních violek jest hlavičkatá (nikoli hákovitá) a má na spodu malý lupenitý lalůček. (obr. 262 A). Hmyz, přiletěvši z jiného květu, ve kterém si byl nabral

¹) Lat. *elatior* = vyšší. — ²) Z lat. *persica* = broskev + *folium* = list. — ³) V Herbáři Matthiolově slove trojník nebo trojice bylina, „od trojí rozdílné barvy, kteráž se na jejím květu spatřuje“. Rusové ji nazývají Ivan a Marie (Иванъ - да - Марья), kdežto Poláci ji zovou siostra i brat neboli brat z siostrá; Chorvaté ji zovou podobně jako my macuha, mačesca, ale též dan-i-noć, sirotica.

⁴) V Matthiolově Herbáři v té věci čteme: „Jest se čemu podiviti, že tak veliký rozdíl jest v těchto květech. Nebo ačkoli obyčejně trojí barvu mívají, však ty barvy jsou smíchané,



260. *Viola vysoká*.

na sosák pylu, otírá tento pyl, strkáje sosák do ostruhy, o řechený lalůček; vylahuje pak sosák z ostruhy ohýbá lalůček nahoru a tak dostává se pyl s lalůčkou na bliznu (*n*), kterouž zúrodňuje. Mimo to zabraňuje se tímto zařízením, aby o bliznu neotíral se pyl z květu téhož.

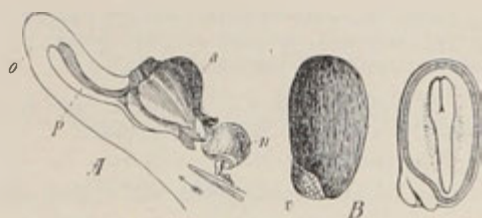

262. *A.* Sřez květu macešky: *n* blizna, *a* tyčinky, *p* raškaté pívěcský spodních dvou tyčinek ronící sladkou šťávu, která stéká do ostruhy *o*. — *B.* Semeno macešky s pívěskem *n* a podélný řez jeho.

Stopky květní v prvních dnech rozkvětu se na noc ohýbají, tak že květy jsou korunou obráceny k zemi, čímž chráněny jsou před přílišným vyzařováním tepla a pyl před noční rosou (viz obr. 263 a srov. pozn. ³⁾ na str. 158).

Jako u jiných druhů jsou i u macešky semena opatřena dužnatým výrostkem (*n* na obr. 262 *B*), jehož domnělý účel vysvětlen u violky vonné (str. 151).

Maceška roste hojně na polích a kvete od dubna až do podzímku.

Vyskytuje se v několika odrůdách, z nichž u nás jsou nejrozšířenější:

a) **M. rolní** (*V. arvensis* Murr.) s korunami drobnými, asi zdělí kalicha, které po 2–3 dnech vadnou; plátky jsou buď vesměs žluté nebo některé částečně fialové.



263. Květ macešky za dne *A* a v noci *B*.



264. Květ macešky zahradnický vypěstěné.

b) **M. horská** (*V. montana* L., *V. vulgaris* Koch.) s korunami asi 2krát delšími kalicha, které vadnou teprve po 2–3 týdnech; plátky jsou buď vesměs žluté (jak tomu bývá obyčejně u *m. rolní*), anebo jest spodní plátek žlutý a ostatní 4 fialové; někdy jsou také všechny plátky modře fialové.

Vybírajíce pečlivě semena rostlin pěkně kvetoucích a vzdělávající dobře půdu zahradníci vypěstili zvláště v nynějším století z naší macešky trojbarevné

že jeden květ vždycky jinačí se ukazuje nežli druhý. — Dle krásné pověsti šumavské jest maceška v kvítko proměněná zlá macecha se dvěma dcerami vlastními a dvěma pastorkyněmi. Sama jsouc vyfintěná sedí na 2 stolicích (rozuměj listcích kališních), vlastní dcery její, taktéž ještě dosti vyfintěné sedí každá na jedné stoličce, kdežto obě pastorkyně, chudě oděné, spokojiti se musí společnou, jedinou stolicí. Za to potrestal Bůh — dokládá pověst německá — pyšnou macechu, dává jí v zadu šeredný hrb (ostruhu) a dcerám jejím ohyzdné vousy; mimo to obrátil celý květ tak, že macecha, která dříve trůnila nahoře, octla se dole a skromné pastorkyně usedly na jejím vyvýšeném místě.

a z asijské m. altajské (*V. altaica* L.) přechetné odrůdy s velikými, sametově lesklými korunami nejrozmanitějších barev, jak vídáme je hojně v zahradách selských i městských (obr. 264).

Ze sušených listů a květů macešky vaří se thé, jež Kneipp odporučuje pro čištění krve zvláště při dětských vyrážkách.

Ke vzácným druhům violek naší květeny náleží ještě tyto:

14. **V. žlutá** (*V. lutea* Huds. — obr. 265) podobá se velice macešce trojbarevné, jest však vytrvalá, má konečný úkrojek peřenosečných palistů čárkovitý (ke spodu nesúžený), o málo větší než úkrojky ostatní a květy poměrně větší, rozvíjející se teprve v červnu a červenci. Blizna jest též povahy jako u macešky trojbarevné.

Roste na horských lukách Krkonoš, Králického Sněžníku, moravsko-slezského Jeseníku a pořídku též v Beskydách.

15. **V. dvoukvětá** (*V. biflora* L. — obr. 266) vyhlání z šupinatého oddenku slabě, nejvíce 15 cm vysoké, většinou zlisté a zkvěté lodyhy s ledvinkovitými, vroubkovanými listy a citronově žlutými květy, jejichž blizna jest skoro plochá (utatá) a slabě ve 2 lalůčky rozeklána.

Roste ve stinných údolích a na skalách sev. Čech (skalý Děčínské, Jizerské hory, Krkonoše), v moravsko-slezském Jeseníku a Beskydách, jakož i porůznu v Karpatech. Kvete od máje až do srpna.

16. **V. bílá** (*V. alba* Bess. — obr. 267) shoduje se v hákovité blizně, odstálých prostranných plátcích korunních a v dlouhočlenném oddenku

vyhánějícím kořenující výběžky s v. vonnou, které i vnějškem velice se podobá; má však listy trojhranně srdčité, na spodu vykrojené širokými choboty, na výběžcích v téměř roce kvetoucích skoro trojhranně, náhle zakončité, a plátky korunní obvykle bílé. Stopky květní jsou lysé, kdežto u v. vonné jsou kratičce pyřité.

Byla pozorována dosud jen v lesích okolo Břeclavi v jižní Moravě. Kvete v dubnu a počátkem května.



265. *Viola lutea*.



266. *Viola dvoukvětá*.

17. **V. modrá** (*V. cyanea*¹ Čel.) podobá se též velice violce vonné, se kterou i v hlavních znacích (v hákovité blizně, odstálých postranních plátcích kor. a dlouhočlenném, výběžkatém oddenku) se shoduje; liší se však od ní dlouze zašpičatělými palisty, listenci postavenými hluboce pod středem zcela lysých stopek, krátkými, ke stopce přilehlými přívěsky kališními, bledě modrými, v dolejší třetině bílými plátky kor. a lysým (zřídka nepatrně chloupkatým) semeníkem.

Roste pořádku na trávnicích a v zahradních plotech v nejbližším okolí Prahy a Brna, jakož i u Znojma. Kvete již v březnu a dubnu.

18. **V. obojetná** neboli **dvojklná** (*V. ambigua* W. Kit, *V. campestris* M. Bieb. — obr. 268) podobá se též violce vonné a oběma předcházejícím shodujíc se s nimi zejména v tom, že vonné květy její vyrůstají vesměs z oddenku (nikoli z lodyh) a že mají kališní lístky tupé, postranní plátky kor. poodstálé a bliznu hákovitou; liší



267. *Violka bílá.*



268. *Violka obojetná.*

se však od nich, že nevyhání z přímého oddenku nikdy listnatých výběžků shodujíc se v tom ohledě s violkou srstnatou a kopečnou (č. 2. a 3.). Tlustouňké, skoro dužnaté listy jsou vejčité podlouhlé, na konci přitupé, po kraji vroubkované, na spodu utaté nebo mělce (ale nikoli srdčitě) vykrojené v řapík, který jest nahore trochu rozšířený a všecek jemně pýřitý. V mládí jsou čepele svinuty do kornoutů a na ostře vyniklých nervech posázeny chloupky, později však jsou skoro zcela lysé. Kopinaté palisty mají po kraji dlouhé, lysé trásně. Stopky květní jsou v době květu přímé, ale za plodu se kladou k zemi, jako u violky vonné. Přívěsky kališní jsou od stopky odstálé, plátky kor. barvy fialové a vejčité semeník nejčastěji pýřitý, s chloupnými žilnými.

¹⁾ Modrá jako chrpa rolní = *zvaros*; viz tam.

Vyskytuje se na keřnatých chlumech v okolí Loun (na Milejské hoře, kde ji poprvé r. 1889 pozoroval prof. Fr. Bubák), u Mostu (na úpatí Široké hory) a na Moravě v úvalu Svratky, v okolí Brna, jakož i v úvalu Dyje a u Bzence. Kvete v dubnu.



269. *Viola olysalá*.

19. **V. olysalá** (*V. epipsila*¹ Ledeb. — obr. 269) shoduje se ve všem — zejména též v blizně — s *v. bařinnou* (č. 4.), za jejíž pouhou odrůdu mnozí ji považují. Od *v. bařinné* rozeznává se hlavně jen tím, že má listy — počtem obyčejně jen 2 — na konci špičatější a vespod vždy řídce krátce srstnaté. Spodnější list bývá ledvinkovitě srdčitý, hořejší vejčitě srdčitý; řapíky obou jsou nahoře trochu křídlaté. Listence vyrůstají nad prostředkem dlouhých stopek květních, kdežto u *v. bařinné* buď v prostředku nebo pod prostředkem květních stopek. Koruny jsou skoro zkrátě větší nežli u *v. bařinné* a temněji lilákové.

Byla pozorována v okrese Bruntálském na slezské i moravské straně, zejména na bařinatých lukách při Moravici v Bělících blíže Leskovce (jihových. od Bruntálu). Kvete v máji.

Z míšenců violek, jež u nás byly pozorovány, buďte uvedeny jako příklad: *V. Merkenštýnská* (*V. Merkensteinensis* Wiesb.) z *v. vonné* a *chlumní*; *v. míšená* (*V. permixta* Jord.) z *v. vonné* a *srstnaté*; *v. pochybná* (*V. dubia* Wiesb.) z *v. Rivinovy* a *lesní* atd.



¹) Z řec. ἐπιψιλόσ — *olysalý*.

Řád VIII. Rosničkovité (Droseraceae)

jsou byliny s pravidelnými, ve vijanech sestavenými, 5četnými květy, které mají vytrvalý kalich, 5 podplodních tyčinek a svrchní vícečlenný pestík, z něhož se vyvinuje mnohosemenná tobolka se semeny na nástěnných semenících (placentách); dozravši tobolka puká pouzdrosečně chlopněmi.

Z naší květeny patří k nim 2 rody: rosnička (*Drosera*) a aldrovandka (*Aldrovandia*).

Rod 1. Rosnička¹ (*Drosera*,¹ *Sonnenthau*) jsou byliny suchozemské, mající květy v konečných, klasovitých vijanech. U nás jich rostou 3 druhy:

rosnička	stvol 3—4krát tak dlouhý jak okrouhlé listy	okrouhlostá 1.	
		stvol přímý, 15—20 <i>cm</i> vysoký	dlouhostá 2.
	stvol jen asi 2krát tak dlouhý jak klínovité listy	stvol na položeném spodu ohloukovitě vystoupavý, jen 5—10 <i>cm</i> vysoký	prostřední 3.

1. **Rosnička¹ okrouhlostá** (*Drosera*¹ *rotundifolia*² L. — obr. 271) jest vytrvalá bylina s růžicí přizemních, okrouhlých, dlouze řapíkatých listů, které jsou na svrchní straně a po krajích posázeny červenými, kulatou žlázkou zakončenými chlupy, tak že se podobají plochým polštářkům, do nichž napícháno bylo drobných špendlíků. Ze žlázek vylučuje se lepkavá, jasná tekutina, která za slunečna se třpýtí jako kapky rosné — odkudž jméno rostliny. Ze středu přizemní růžice vyrůstá jeden nebo několik nahých, 1—2 dm vysokých stvolů, které nesou na konci 3—10 kvítků v jednostranném, klasovitém vijanu³. Tyto kvítky (*F*₁) mají hluboce 5dílný, vytrvalý kalich (*f*), 5plátečnou, jen za jasného dopoledne v letních měsících se rozvíjející, bílou korunu, 5 tyčinek upevněných na podplodním terči (*F*) a svrchní, vejčitý semeník, složený ze 3 plodolistů, se 3 hluboce dvojklanými čnělkami (obr. 271 *F* a 270). Plod jest jednopouzdrá tobolka (obr. 271 *f*) otvírající se pouzdrosečně 3 chlopněmi.

¹) Od řec. *δρῶσος* = rosa, vzhledem k žlázkám na listech, které ve světle slunečním podobají se drobným krupějším rosy.

²) Z lat. *rotundus* = okrouhlý + *folium* = list.

³) Obšírný výklad o tomto květenství podal dr. J. Velenovský ve „Floře“, ročn. 1883.

Opylení děje se většinou pylem vlastním, poněvadž drobné květy rozvírají koruny jen za slunných dnů a to pouze každý jedenkrát na několik hodin, ostatně zůstávají zavřeny, při čemž prašníky dotýkají se lepkavých blizen a pyl o ně otírají. Za počasí deštivého nerozvírají se květy vůbec, tak že je dlužno mítí za kleistogamické.¹

Roste nejraději v rašelinatých bařinách a na mokřích písčinách, v Čechách zvláště v Sudetách, Krušných Horách a Šumavě, na Moravě v studenějších pahorkatinách a předhořích. Přes zimu zachovává se tím způsobem, že koncem léta zakládá malé přizemní rozetky listů chovající ve středu pupen na příští květonosní stvol. Ze semena (obr. 271 s), které jest značně protáhlé a má vnější slupku velice jemnou a volnou, vyroste v prvním roce pouze několik přizemních listů, jež s počátkem jsou závitkovitě svinuty (*m*) připomínající v tom ohledě listy kapradin a jsou záhy opatřeny žláznatými chlupy (*m*₁); teprve ve druhém roce vyrůstá ze středu těchto přizemních listů stvol a na něm květy.

Rosnička náleží mezi rostliny masožravé neboli hmyzomorné. Sedne-li totiž na list její nějaký hmyz, jenž v lesknoucích se žlázkách vidí krůpěje medové šťávy, přilepí se a list podráždí; následkem toho začne se list a jeho lepkavé chlupy velice zvolna okolo chyceného hmyzu sbalovat a žlásky počnou vylučovati kyselou, pepsinovitou tekutinu, která má podobné účinky jako šťáva žaludeční; jí vyluhují se výživné látky z těla hmyzího a převádějí do těla rosníčky, kdež se stravují. To však děje se jen za slunečna a při listech mladých; starší listy nejsou dráždivy. Mylné by bylo domnívati se, že by rosníčka bez potravy masité ani růsti nemohla; prospívá zcela dobře i tehdy, čerpá-li pouze kořeny ze země obvyklou potravu rostlinnou. Ale ovšem pokusy bylo zjištěno, že ony exempláře, které se vyžívaly potravou masitou, byly statnější a daly lepší semena nežli exempláře masitou potravou nežívené.

Na Rožnovsku, kde tuto bylinu lid zoví rosičkou, užívají jí proti zánětům očním.

2. **R. dlouholistá** (D. longifolia Hayne, D. anglica Huds. — obr. 272) podobá se úplně předch., má však listy delší, úzce klínovité a znenáhla v dlouhý řapík přecházející.

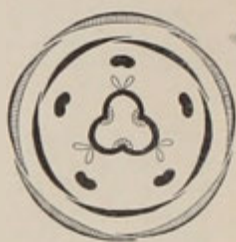

270. Diagram květu rosníčky okrouhlosté.



271. Rosnička okrouhlostá;

*f*₁ vnitřek květu, *f* zralý plod; *s* semeno, *m*₁ mladé rostlinky ze semena vyrůstající (zvětš.).

¹) Viz Terminol. slovník — kleistogamické květy.

Roste na rašelinách u Třeboně, Jindř. Hradce, v Krkonoších, u Mělníka, v jihozápadním koutě Moravy u Slavonic a na některých místech ve Slezsku těšínském. Květy její rozvíjejí se jako u předcházející pouze za jasných dnů a to vždy po 2 dnech jeden. Rozkvetše o 9–10 hodině dopoledne o 2–3 hodině odpolední již se opět zavírají; náleží tento druh jako ostatní rosníčky k rostlinám efemérním (jen jeden den kvetoucím).

V Jindř. Hradecku (zejména u Stráže) a pak u Slavonic v jihozápadní Moravě byl pozorován míšenec obou předcházejících s listy vejčitými, znenáhla v řapík sůženými — **r. obvejčitá** (*D. obovata* M. et K.).

3. U Eisendorfu v Českém lese na bavorských hranicích na rašelinách byla pozorována (poprvé r. 1888 Lad. Čelakovským ml.) **r. prostřední** (*D. intermedia* Hayne), která jest asi o polovinu menší obou předcházejících druhů (jen 5–10 cm vysoká), má stvol na položeném spodu obloukovitě vystoupavý, o málo delší přízemních listů a listy vejčité klínovité.

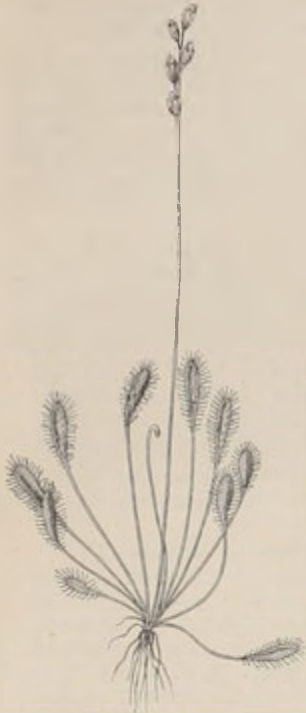

272. *Rosnička dlouholistá.*

Rod 2. Aldrovandka¹ puchýřnatá (*Aldrovandia¹ vesiculosa* L., Aldrovande – obr. 273) má tenkou, 1–3 dm dlouhou, chudě větevnatou, bezkořenou, ve vodě zplývající lodyhu porostlou hustě listy (*L.*). Ty stojí vždy po několika v přeslenech a jsou podivné stavby: řapík jejich se znenáhla k čepeli rozšiřuje a má na konci po každé straně 2–5 tuhých, štětinovitých výrostků; čepel sedící mezi těmito výrostky podobá se rozevřenému měchýřku, neboť obě poloviny její jsou bříchatě vyduté a k sobě skloněny asi tak, jako misky škeble. Vleze-li mezi ně nějaký drobný vodní živočich, sevrou se obě poloviny úplně, živočicha uvězní a výživné látky z něho zvláštními (ovšem jen drobnohledem patrnými) žlázkami vystřebou. Když se to stalo – a třeba k tomu ovšem delší doby – pak obě poloviny listu se



273. *Aldrovandka puchýřnatá*;

L list, *f* plod.

¹) Pojmenována tak Linnéem ku počtě Ulyssa Aldrovandi-a, jenž byl profesorem botaniky a ředitelem botanické zahrady v Bologni a tamtéž zemřel r. 1605.



274. *Květ aldrovandky*
(zvětšený).

od sebe opět oddálí. Náleží tudíž aldrovandka k rostlinám masožravým, zrovna tak jako rosníčka.

Květy (obr. 274) vyrůstají jednotlivě na dlouhých stopkách z paždí listů. Jsou pravidelné, s 5lístým, vytrvalým kalichem, bílou, 5plátečnou korunou, 5 tyčinkami a svrchním pestíkem o 5 čnělkách s chvostnatými bliznami. Plod — jenž však v střední Evropě zřídka se vyvíjí — jest kulatá, 1pouzdrá, mnoho-semenná tobolka, pukající 5 chlopněmi (obr. 273 f).

Aldrovandka vyskytuje se jako zvláštnost naší květeny v okolí Těšína v rybnících a vodních tůních. Na podzim vyvinuje na konci lodyhy pupen, podobný hustému chomáči, který klesá na dno a tam přezimuje. Z jara prodlužuje se osa tohoto pupenu a on vzrůstá v novou rostlinu, která pomocí zvláštních vzdušných dutin, jež se v ní zatím utvořily, vynořuje se vzhůru a vzplývá pak pod samým povrchem ve vodě.



Řád IX. Tolijovité (Parnassieae)

jsou vytrvalé byliny s jednoduchými lodyhami, celokrajnými, střídavými listy a konečnými, pravidelnými, 5četnými květy, které mají kromě 5 tyčinek ještě 5 třásnitých patyčinek a svrchní, vícečlenný semeník, z něhož dospívá jednopouzdrá tobolka s četnými semeny na nástěnných semenících, pukající čtyřmi chlopněmi.

V naší květeně jsou zastoupeny pouze jediným druhem — tolijí bahenní (Parnassia palustris L.).

Tolije¹ bahenní (Parnassia² palustris L., Sumpflherzblatt, Studentenröschen — obr. 275) vyhání z krátkého oddenku růžici přizemních, dlouze řapíkatých, srdčité vejčitých, celokrajných listův a jednoduché, přímé, 1–3 dm vysoké lodyhy, které mají asi uprostřed přisedlý, srdčitým spodem lodyhu objímající list a na vrcholku jediný, úhledný květ. Tento má 5listý, zelený, vytrvalý kalich a 5plátečnou, bílou korunu protkanou vodovými žilkami, která za slunečných dnů voní medem, za deštivého počasí a večer však jest bez vůně a teprve po 8-denním kvetení počne vadnouti. Za každým plátkem kor. stojí zelenavá, lžicovitě prohloubená šupina (*m*), jež vylučuje na spodu medovou šťávu a jest po kraji rozeklána v tenké, kulovitou, žlutou žlázkou zakončené úkrojky. Někteří považují tyto šupinovité, třásnité výrostky za přeměněné tyčinky vnitřního kruhu a zovou je proto patyčkami. Pravých tyčinek, střídajících se s plátky korunními, jest 5.

Svrchní semeník skládá se ze 4 plodolistů a má na vrcholku 3–4 přisedlé, sotva znatelné blizny. Dospívá v jednopouzdrú tobolku (*f*), jejíž četná semena jsou upevněna na stěnách, kde plodolisty se spolu stýkají (obr. 276). Dozraje tobolka otvírá se 4 chlopněmi (obr. 275 *f*).

¹) Od stsl. *toliti* = mírniti, konejšiti (srov. nynější přítulný) anoť se jí dříve užívalo v lékařství. Polsky slove *dziwieciernik*, rus. *дилюиер*.

²) Staří Řekové zvali ji bylinou rostoucí na Parnassu (pohoří ve středním Řecku) — *αργωσις εν τῷ Παρνασσῷ*.



275. Tolije bahenní ;

m patyčinka (zvětš.), *f* zralá tobojka.



276. Diagram a podélný řez
květem *tolije bahenní*;

■ a_1 a_2 tyčinky vypylené, ■ tyčinka stojící právě nad bliznami.

zúrodnění schopny, otírá tento pyl o blizny.

Úkolem patyčinek není však pouze lesklými žlázkami hmyz klamat; ony jsou zároveň jakousi mříží, která zabraňuje hmyzu, usedne-li na pokraj květu, aby se nemohl jinak dostat k medovině, leč by se zralého prašníku nebo blizny dotekl. Po kulatých (nepichlavých!) žlázkách přeže totiž hmyz od okraje dále do středu květu a tam teprve zaměří sosákem k medovině ronící se na spodu patyčinek, při čemž ovšem hlavou nutně o blizny nebo prašík nad ní postavený naráží.

Roste hojně na vlhkých, rašelinatých lukách a kvete až koncem léta, v srpnu a září. Listy i lodyhy její chutnají poněkud hořce a užívalo se jich dříve v lékařství. Od některých botaniků bývá počítána k rostlinám lomikamenovitým. Lid zve ji též srdečník nebo samolístek.



Opylení, jež obstarává hmyz, jest velice zajímavé. Prašníky dozrávají totiž postupně, každého dne jeden a v tom sledu, jak dozrávají, ohýbají se nitky tyčinek, takže zralý prašík postaví se vždy zrovna nad blizny (obr. 276). Pyl z něho však na blizny nedopadá, poněvadž skuliny, jimiž z prašníků se vysypává, vznikají na straně od blizen odvrácené; ostatně nebyl by pyl ani v té době na bliznách mnoho platen, poněvadž blizny dospívají až tehdy, když všech 5 prašníků se bylo vypylilo a opadalo. Vypylivši se vrací se každá tyčinka (vlastně již pouhá nitka bez prašníku) opět na svoje původní místo, aby nad blizny postaviti se mohla tyčinka následující, jejíž prašík právě se otevřel. Tím, že prašníky nedozrávají najednou, nýbrž postupně, prodlužuje se doba příhodná ku přenášení pylu a zúrodnění blizen pylem cizím se ještě více zajišťuje. Hmyz lákán jsa jednak vůní jednak patyčinkami, jejichž kulovité žlásky jako krůpěje se lesknou, sedá do středu květu a otírá si pyl na břicho; navštíví-li pak květ starší, jehož prašníky jsou již vesměs vypýleny a blizny

Řád X. Tamaryškovité (Tamaricaceae)

jsou kře nebo polokře s prutovitými větvemi a drobounkými, šupinovitými, přisedlými listy; mají pravidelné, 5četné květy s 10 (nebo 5) tyčinkami a svrchním, 3členným (ze 3 plodolistů složeným) semeníkem, z něhož se vyvinuje jednopouzdrá, mnohosemenná tobolka s nástěnnými semeníci.

V naší květeně vyskytuje se z nich jen jediný rod *tamarýšek* (*Myricaria*) a to hlavně na Moravě.

1. **Tamaryšek¹ obecný** (*Myricaria*² *germanica*³ Desv., *Tamarix*¹ *germanica*³ L., deutsche Tamariske - obr. 277) jest polokeř přes 1 m vysoký, jehož prutovité větve jsou hustě porostly drobnými, úzce kopinatými, přisedlými, šedozelenými listy, které okraji svými střechovitě se kryjí, podobajíce se listům vřesovým. Květy (obr. 279 *f*), rozvíjející se v červnu, jsou sestaveny v konečných, štíhlých hroznech sedíce na krátkých stopkách jednotlivě v paždích listenů. Mají 5klaný kalich, 5plátečnou, nejčastěji růžovou, dlouho kvetoucí korunu, 10 tyčinek jednobratrých (dole spolu srostlých), střídavě delších a kratších (*F*₁) a svrchní, 3členný (ze 3 plodolistů složený) semeník s jednoduchou čnělkou. Jednopouzdrá tobolka má četná semena upevněna na stěnách, kde se plodolisty spolu stýkají (obr. 278), a dozravši puká pouzdrosečně třemi chlopněmi (obr. 279 *f*). Drobná semena (obr. 279 *s*) mají na vrcholku stopku a na té chomáč bílého chmýří, tak že je může vítr daleko zanáseti.

Opylení obstarává buď hmyz, anebo se blizny zúrodňují pylem vlastními, zvláště je-li počasí deštivé, za něhož se koruny ani nerozvírají.

Sází se v sadech pro ozdobu, 278. Diagram květu *tamaryšku obecného*.

¹) Nejspíše odtud tak pojmenován, že hojně roste na březích řeky Tamaris v Pyrenejích.

²) Z řec. *μυρίκη*, jímž Theophrast rozuměl tamaryšek africký (*Tamarix africana*). Obsahuje snad kmen *μύρον* = masť.

³) Z lat. *germanicus* = německý, na rozdíl od následujícího, tam. francouzského.

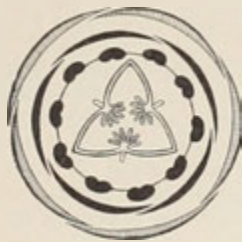

Slezsku roste též na křemenitých březích řek a potoků (na př. v okolí Vsetína, Val. Meziříčí, Rožnova, Místku, Těšína) hojně planě. V Čechách byl pozorován u Krumlova a Nēm. Brodu. Kůry jeho, jež obsahuje hořkou látku, užívalo se dříve v lékařství.



279. Květ a plody tamarýšku obecného (zvlášť.);
F květ se strany, F₁ střed těhož; f zralé tobolky, s semeno.



280. Tamarýšek francouzský;
F květ, f plod

2. V sadech pěstuje se častěji pro ozdobu **t. francouzský** (*Tamarix*¹⁾ *gallica* L. — obr. 280), jenž má drobné, růžové kvítky v postranních, válcovitých, klasovitých hroznech a ve květech pouze 5 volných (nikoli jednobratrých) tyčinek. Jest domovem v krajinách kolem Středozemního moře a vytváří v kamenité Arabii, zejména na hoře Sinai celé lesíky. Roní z větví následkem bodnutí zvláštních červců sladkou šťávu, kterou tamější mniši sbírají a prodávají jako vyhlášenou lahůdku a lék pode jménem biblické *man* y.²⁾



¹⁾ Viz pozn. ¹⁾ na straně předcházející.

²⁾ Mana biblická byla však nejspíše jedlý lišejník *Lecanora esculenta*, který ve východních krajinách někdy úžasně a rychle se rozmnožuje a větrem odtrhován od svého podkladu na určitá místa hromadně bývá zanášen, tak že mohli Židé spatřivše jej udiveně tázati se *man-hu* ? (co jest to?). Také zněkterých jiných stromů roní se sladká šťáva, která tulne v manu, na př. z jasanu *manového* (*Fraxinus ornus* L.); viz tam.

Řád XI. Rýtovité (Resedaceae)

jsou byliny se střídavými listy a souměrnými květy, které mají 4 nebo 6 vytrvalých lístků kališních a tolikéž nestejných plátků korunních, četné, podplodní tyčinky a svrchní, 3členný (ze 3 plodolistů složený) pestík, z něhož dospívá na vrcholku otevřená, mnohosemenná tobolka s nástěnnými semeniciemi.

Patří sem jediný rod rezeda o 4 druzích.

Rýtovité	kališních lístků šest	hořejší plátek nevonné koruny rozeklán ve 3 ušty; tobolky přímé	rezeda žlutá 1.	
		hořejší plátek kor. rozeklán v četné ušty; tobolky převísle	prašníky oranžové	rez. vonná 2.
			prašníky bledozluté	rez. velkokališná 3.
	kališ. lístky 4	rýt barvířský 4.		

1. **Rezeda¹ žlutá** neboli **rýt² žlutý** (*Reseda¹ lutea³ L.*, gelber Wau – obr. 281) jest 2letá nebo vytrvalá bylina mající vystoupavé lodyhy s listy 1 – 2krátě trojdílnými neb zpeřeně dělenými v úzké, po kraji řeřabaté úkrojky – jen spodní listy bývají nedělené – a drobné, zelenavě žluté kvítky sestavené v konečném klasovitém hroznu. Nevonné květy (obr. 282), objevující se od června do srpna, jsou souměrné; mají 6 úzkých, vytrvalých lístků kališních a 6 nestejně velikých plátků korunních (c_1 c_2 c_3), z nichž oba největší (hořejší c_1 , k ose obrácené) jsou hluboce rozeklány ve 3 ušty: 2 postranní stejně veliké, jeden střední úzký a mnohem kratší. Na rozhraní spodní, nerozeklané, pochvaté části (u) a svrchní rozeklané části mají plátky lžicovitě vydutou šupinu (pakorunku) p ; šupiny zadních plátků jsou největší a chrání medové šňávy před deštěm a nepovolným hmyzem (mou-

¹) Od lat. *resedare* = hojiti, poněvadž se jí užívalo druhdy k utišení bolesti.

²) Souvisí prý s ním. Rôthe = červeň, ale též bylina, která barvíva (červeného i jiného) poskytuje; odtud i chorv. rotvica.

³) Lat. *luteus* = žlutý.



281. *Rozeda žlutá*;
L. list.

chami). Četné tyčinky (početem 12 i mnohem více) vyvíjejí se dříve než plátky korunní a jsou nitkami upevněny dílem zrovna pod semeníkem, dílem na jednostranném podplodním terči (*t*), který jsou na přední straně květu sotva znatelný na zadní straně se rozšiřuje v dutou šupinu a vylučuje na spodu hojnou medovou šťávu. Jediný, ze 3 plodolistů složený pestík, vyvinuje se v jednopouzdro, přímou tobolku, která jest na vrcholku otevřena a obsahuje na vnitřních stěnách četná, hladká semena. Pohybuje-li zralými tobolkami vítr, zaletují semena daleko od rostliny.

Opylení děje se pylem cizím, ale také pylem vlastním. Aby zúrodnování pylem cizím



283. A. Hořejší kor. plátek *c* a plod *f* *rozedy zahradní*. — B. Květ *F* a plod *f* *rozedy velkokališné*.

bylo lépe zajištěno, otvírají se prašníky o něco dříve nežli jsou blizny schopny pyl zachycovati; mimo to vyskytují se vedle obojakých květů též květy prašníkové, v nichž pestík zakrněl. Tyčinky jsou s počátku vesměs převísly; později však vztyčují se některé vzhůru, tak že pyl může z nich dopadati na blizny.

Roste v některých krajinách, zvláště v středních Čechách, v nížině polabské, v kraji jičínsko-boleslavském a teplicko-žateckém, jakož i v střední a jižní části Moravy na rumištích, u cest, na trávnících a suchých kopcích. Hořkého kořene užívalo se dříve v lékařství.



282. Diagram a podélný řez květu *rozedy žluté*;

*c*₁ *c*₂ *c*₃ kor. plátky, *k* kalich, *t* podplodní terč. V pravo kor. plátek: *n* pochvovitá část, *p* pakorunka, *c* ušty.

2. *R. zahradní*

neboli **rýt vonný** (*R. odorata* L. — obr. 283 A) liší se od *r. žluté*, již velice se podobá, těmito znaky: jest jednoletá; má listy většinou nedělené, — jen hořejší jsou obyčejně ve 3 úkrojky rozeklány; hořejší (největší) plátky kor. nejsou rozeklány ve 3, nýbrž



284. *Rýt barviřský*;

F květ, *B* lístky kališní, *C* plátky kor.,
f plod.

4. *Rýt¹⁾ barviřský*

(*R. luteola*²⁾, Färber-

Wau — obr. 284) má na rozdíl ode všech předch.

rezed ztuha přímé lodyhy až 1 m vysoké, listy vesměs nedělené, podlouhle kopinaté, v přízemní růžici často po krajích vlnovitě zprohýbané a kalich i korunu 4četné (obr. 285). Hořejší (největší) plátek jest rozeklán v 5–7 úzkých uší (obr. 284 *F*). Tobolky (*f*) stojí na krátkých stopkách přím o.

Roste asi v týchž krajinách jako rezeda žlutá u cest, na rumišťích a na březích. Obsahuje ve všech částech — které hořce chutnají — trvalé žluté barvivo — luteolin, pro které jej v některých zemích (na př. v Anglii) pěstují na polích. Jest bylina 2letá, která v prvním roce vyvinuje pouze růžici přízemních listův a teprve v druhém roce (od června do září) květy.

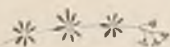

v četné čárkovité ušty; tobolky jsou převislé a obsahují semena svraskalá.

Pěstuje se hojně pro libovonné květy v zahrádkách i ve květináčích a místy, zvláště na rumišťích, vyskytuje se též zplaněle. Kvete až v pozdním létě (od července do října).

Pochází ze sev. Afriky, odkudž ji asi před 150 léty počali v Evropě pěstovati nejdříve Francouzové. Uřezují-li se kvetoucím rostlinám stále květonosné větve, aby nemohly vyvinouti semen, přezimují a z jara vyhánějí větve nové. Pokračuje-li se v ořezávání květonosných větví, zdřevnatí spodní části a rostlina původně jednoletá přemění se ve vytrvalý keříček.

3. Na mezích a polích v okolí Velvar a Zlonic byla pozorována (poprvé r. 1883 prof. Bílkem, hojněji však r. 1889 ředitelem velvarského cukrovaru, J. Kabátem) jihoevropská **r. velkokališná** (*R. phytouma*¹⁾ L. — obr. 283 *B*), rezed²⁾ vonné velice podobná a ve tvaru listův, převislých tobolek i svraskalých semenech s ní se shodující; má však listy nasivělé, kalichy za plodu zveličelé a prašníky bledožluté (kdežto r. zahradní má listy tmavozelené, kalichy za plodu nezvětšené a prašníky oranžové). Plátky kor. jsou rozeklány v úzké, dlouhé cípy. Kvete v červnu a někdy po druhé opět v září.



285. *Diagram rýtu barviřského.*

¹⁾ Tímto jménem (*qytteima*, od *qytteio* = sázím) zvali staří Řekové nějakou zahradní zeleninu. — ²⁾ Viz. pozn. ³⁾ na str 171. — ⁴⁾ Zdrobnělé slovo lat. luteus = žlutý, tedy tolik co nažloutlý; odtud i polské żółtofarbownik, chorv. žutica.

Řád XII. Cistovité¹ neboli devaterníkovité (Cistineae)

jsou drobné polokře s jednoduchými, celokrajnými, vstřícnými, palistnatými listy a pravidelnými květy, jež mají 5 vytrvalých lístků kališních, z nichž 2 vnější jsou však obvykle menší a mylně za listy považovány (ba někdy též docela chybějí), 5 plátků korunních, mnoho podplodních tyčinek a svrchní, 3členný (ze 3 plodolistů složený) semeník s jednoduchou čnělkou. Plod jest jednopouzdrá tobolka obsahující četná semena na třech nástěnných semenících; dozravši puká ve tři chlopně na hřbetě plodolistů (pouzdrosečně).

Z naší květeny náleží sem pouze rod devaterník (*Helianthemum*) o 4 družích:

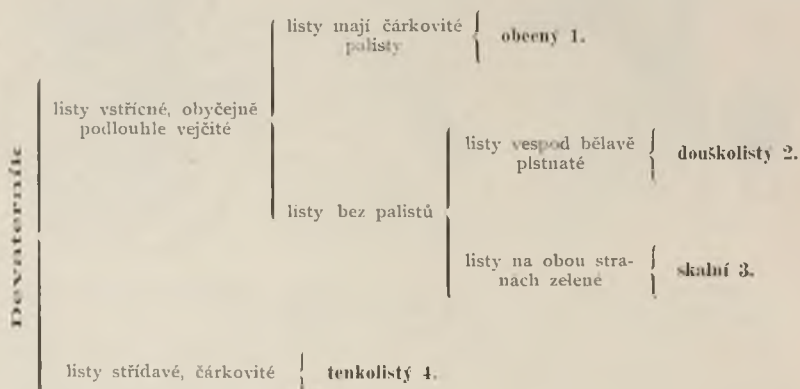

1. **Devaterník² obecný** (*Helianthemum*³ chamaecistus⁴ Mill., *H. hirsutum*⁵ Thuill., *H. vulgare* Gärtn., Sonnenröschen — obr. 286) jest drobný, 1–3 dm vysoký polokeř s vystoupavými lodyhami na spodu dřevnatými a podlouhle

¹) Zástupcem jejich jest rod cist (*Cistus*), který má křovitý vzrůst a v několika družích se vyskytuje v jižní Evropě; v naší vlasti neroste však ani jediný druh cistu; ovšem některé druhy bývají pěstovány v zahradách jako květiny okrasné.

²) Toto jméno vyskytuje se i v jiných řečech slovanských, ač znamená často různé rostliny, na př. v ruštině девятиличникъ, v sršt. a chorv. devaterník, v pols. dziewięciornik a t. d.

³) Z řeč. ἥλιος = slunce + ἄνθεμον = květina, poněvadž rozkvetlé květy se obračejí ke slunci (tomu však jest tak i u některých jiných rostlin); odtud slove devaterník v Matthioliově Herbáři »slunečný květ«.

⁴) Slož. z řeč. χαμαι = při zemi, nízký + κύστος = cistus, rostlina jihoevropská, do téhož řádu příslušná.

⁵) Lat. hirsutus = srstnatý.

vejčitými, celokrajnými, chlupatými, vstřícnými listy, které bývají po kraji trochu ohrnuty a mají úzké palisty. Úhledné květy, asi téže velikosti a podoby jako květy známé mochny husí, sestaveny jsou v konečných, chudých vijanech. Mají 5 listků kališních, z nichž jsou 3 široké a 2 úzké (které považují někteří za listeny a jež mohou též docela chybět — obr. 287), 5 žlutých (zřídka bílých) plátků kor., na dolejšku s pomorančovou skvrnou, a četné tyčinky srostlé nitkami zcela na spodu v 5 svazečků.

Kulovatý svrchní semeník, složený ze 3 plodolistů, nese na vrcholku rovnou čnělku s paličkatou bliznou, která tyčinky poněkud převyšuje a dospívá v mnohosemennou tobolku s 3 nástěnnými semeníci; ta dozravši puká na hřbetech plodolistů ve 3 chlopně (obr. 286 f).

Květy rozvíjejí se od května do července pouze za slunečna obracejíce se ke slunci: ráno k jihovýchodu, v poledne k jihu a na večer k jihozápadu. Před deštěm a na noc se zavírají a sklánějí k zemi, aby pyl netrpěl vodou (rosou) a aby se z nich nevyzařovalo příliš mnoho tepla do chladnějšího vzduchu. Ač již druhého dne utlé koruny vadnou a opadávají, přece to trvá značně dlouho, nežli celá rostlina odkvetne, poněvadž rozkvétá květ po květu. Opylení obstarává hmyz, kterému rostlina nemajíc medu poskytuje hojnost chutného pylu. Kromě toho však zúrodňují se blizny též pylem vlastním, zvláště za nepříznivého počasí, kdy hmyz málo létá.



287. Diagram květu devaterníku obecného.



286. *Devaterník obecný*;

A květ ze spodu, F podélný řez květem; f zralá tobolka, A kališ.

Roste hojně na pokrajích lesů, travnatých kopcích, výslunných stráních, suchých lukách a mezích.

Dříve užívalo se této byliny v lékařství a místy dávají ji venkované dosud na rány. V okolí Rožnova jde pověst, že přivábí dívce, která se v odvaru jeho devětkrát umyla, mnoho milenců.

Pozn. Na Velikém Kotli mor. Jeseníku roste odrůda s většími, bledožlutými květy, jichž bývá nanejvýš 5 a širšími listy po kraji neohrnutými **d. velkokvětý** (*H. grandiflorum* DC.); a u Chudčic v Pošumaví byla pozorována odrůda s listy lysými — **d. lysý** (*H. glabrum* Koch).

2. **D. douškolistý** (*H. vineale*¹ Pers., *Cistus*² *canus*³ L. — obr. 288) podobá se celkem druhu předcházejícímu, jest však ve všem drobnější a má listy — po

¹) T. j. rostoucí ve vinicích (= vinea). — ²) Z řec. *cistos* = cist, viz pozn. ¹) na str. předcházející. — ³) Lat. *canus* = šedý.

kraji trochu ohrnuté — na rubu bělavě plstnaté a bezpalisté. Roste na vápenatých pahorcích v okolí Prahy, Karlštejna a Roudnice. Kvete v máji a červnu.



288. *Devaterník douškolistý*.



289. *Devaterník skalní*.



290. *Devaterník tenkolistý*.

3. **D. skalní** (*H. oelandicum*¹ Wahl, *H. rupifragum*² Kern., *C. oelandicus*¹ L. — obr. 289) shoduje se vnějškem i v ostatních vlastnostech tak velice s *d. douškolistým*

¹) Byl poprvé pozorován na švédském ostrově Oelandě.

²) Z lat. *rupes* = skála + *frango* = lámu, vzhledem k tomu, že roste nejraději na skalách.

listým, že někteří ani tyto 2 druhy od sebe neoddělují. Jest však drobnější, roste v hustších trsech a má listy ploché, po obou stranách zelené, ovšem chlupaté. Vyskytuje se na vápenitých skalách Kotouče u Štramberka v severo-vých. Moravě, byv tam poprvé pozorován r. 1881.

4. **D. tenkolistý** (*H. fumana*¹ Mill. — obr. 290) jest polokřovitá bylina položená a trsnatá s listy čárkovitými, střídavými. Květy, vyrůstající stranou jednotlivě z paždí hořejších listů, mají načervenalý kalich a zlatožluté koruny, které se rozvírají od června do srpna jen za jasného dopoledne. Naproti ostatním druhům má *D. tenkolistý* vnější tyčinky neplodné, proto jej někteří považují za samostatný rod (*Fumana procumbens* Godr.).

Jest znám v Čechách pouze ze skalnatých strání pojizerských mezi Červeným Kolem a Debrím severně od Mladé Boleslavi, kde na něj poprvé (r. 1888) upozornil prof. Fr. Krátký, a z výslunných strání Sv. Kopečka u Mikulova na Moravě.



¹⁾ Od lat. *fumus* = kouř, vzhledem k jemnému, plstnatému nádechu, od něhož rostlina vypadá jako očazená kouřem.

Řád XIII. Třezalkovité (Hypericineae)

jsou vytrvalé byliny se vstřícnými, celokrajnými, většinou vejčitými, často prosvítavě tečkovanými listy a pravidelnými květy v latovitých květenstvích. Květy mají 5listý, vytrvalý kalich, 5plátečnou, žlutou korunu, čtené spodní, trojbratré tyčinky a svrchní, 3členný (ze 3 plodolistů složený) semeník o 3 čnělkách. Plod jest trojpouzdrá, mnohosemenná tobolka pukající přehrádkosečně třemi chlopněmi; semena jsou upevněna ve vnitřních úhlech pouzder (obr. 292).

V naší květeně jest ten řád zastoupen pouze jediným rodem, třezalkou (Hypericum) o 8 druzích, jež určití lze dle tohoto přehledu:

Třezalka	lodyhy přímé; ty- činek 40 až 60	kališ. list- ky nemají po kraji černých, stopka- tých žlá- zek	lodyha čtyř- hranná	lodyha oblá, dvo- hraně smačknutá	tečkovaná 1.				
					lodyha na hranách bezokřídlatá; listky kališní tupé	čtyřhranná 2.			
							lod. na hranách úzce křídlatá; listky kal. špičaté	čtyřkřídlatá 3.	
									lodyha nahoře zhranně smačknutá, ostatně oblá; listy po kraji oby- čejně ohrnuté
	kal. listky mají po kraji čer- né, stop- katé žlá- zky	kališní listky špi- čaté	lodyha celá oblá; listy plo- ché	lodyha srstnatá; listy kratičce řa- píkaté	srstnatá 4.				
						lod. lysá, nejčá- stěji jednoduchá; listy přisedlé	ehlumní 5.		
								kal. listky tupé	pěkná 8.
	lod. trsnatě rozložené, jen 5—15 cm dlouhé, tyčinek 15—20								

1. Třezalka¹ tečkovaná neboli bylina sv. Jana (Hypericum²)

¹⁾ Od stsl. *trězati* = rozdrásati, rozpíchati, vzhledem k listům. — V Matthio-
lově Herbáři toto slovo se nevyskytuje; tam nazývá se třezalka «červený zvoneček» nebo
«kvítí Panny Marie». Polsky slove *dziurawiec*, chorv. *prostrijenik*, rusky *звѣробой*.

²⁾ Toto jméno vyskytuje se již u Dioscorida a Plinia, ale znamená tam ovšem ně-

perforatum¹ L., Hartheu, Johanniskraut — obr. 291) vyhání z vytrvalého oddenku ztuhá přímou, lysou, oblou, po obou stranách smačknutou lodyhu, která jest porostlá vstřícnými, podlouhle vejčitými, celokrajnými, okrouhlým spodem přisedlými, prosvítavě tečkovanými, jako jehlou propíchanými listy a nahoře se latovitě rozvětluje. Z paždí listů vyrůstají obyčejně listnaté větvičky.

Jasně tečky na listech mají původ v četných olejných žlázkách, jež v listech jsou roztroušeny prosvítají. Těkavý olej v žlázkách obsažený dodává listům hořké chuti a tím třezalku mnohým býložravým zvířatům znechucuje.

Květy (*F*) jsou sestaveny v bohaté kytkovité latě složené z vidlanů a šroubelů. Jsou pravidelné mají 5 kopinatých, špičatých, vytrvalých lístků kališních (*k*), které jsou 2krát delší semeníku, 5 zlatožlutých, nejčastěji nesouměrných, po jednom okraji pilovitých plátků (*c*), které se v poupatech spirálně kryjí a bývají po krajích posety černými, žláznatými tečkami. Tyčinek bývá 40—60; mají na zadní straně prašníků černou, pryskyřičnou žlázku a jsou dole nitkami srostlé ve 3 svazky. Poněvadž považujeme s morfologického stanoviska tyčinky za přeměněné listy, dlužno každý svazek tyčinek považovati za list složitý, jehož lístky (úkrojky) vyvinuly se v tyčinky.

Černé tečky na plátcích korunních jakož i černé žlázy na hrbetní straně prašníků obsahují červené barvivo, proto rozemne-li květ (zvláště dokud jest mlád), zbarvíme si červeně-prsty.

Svrchní pestík (*F₁*) skládá se ze 3 plodolistů má 3 rozpřažené čnělky a dospívá v 3pouzdrú tobolku (*f*) s četnými semeny, jež upevněna jsou ve vnitřních úhlech pouzder (obr. 292). Dozravši tobolka otvírá se přehrádkosečně třemi chlopněmi.

Zúrodňování blizen děje se nejčastěji pylem cizím, který přenáší rozmanitý hmyz, ale také pylem vlastním. Jsouť tyčinky nestejně dlouhé a dospívají (dle Kerner a, Pflanzenleben II. str. 338) v různých dobách: vnější, kor. plátkům nejbližší jsou nejkratší a rozvíjejí se nejdříve; po nich dospívají tyč. prostřední a naposledy tyč. nejnvnitřnější, které jsou nejdelší, tak že zralé prašníky jejich mohou se dotýkati blizen, zvláště když odkvétají plátky kor. se poněkud zavírají a prašníky stlačují

jakou jinou rostlinu. Někteří odvozují je z řec. ἔπος = pod + ἐσθίων = vřes, tedy tolik jako bylina mezi vřesem rostoucí; jiní od řec. ὑπερ nad + εἶκων = představa, t. j. rostlina s léčivou mocí nad pomýšlení znamenitou.

¹) Lat. perforatus = provrtaný, vzhledem k prosvítavě tečkovaným listům.



291. *Třezalka tečkovaná*;

F květ, *c* koruna, *k* kališ; *F₁* vnitřek květu, *f* plod.

do středu květu. Nebyly-li blizny do té doby zúrodněny pylem cizím, zúrodní se nyní, ku konci kvetení, pylem svého květu. Nemajíce sladkých šťav poskytují květy třezalek hmyzu chutného pylu, jehož mají nadbytek.

Třezalka tečkovaná jest ze všech druhů třezalek u nás nejhojnější. Roste nejraději na suchých lukách, u cest a na mezích. Kvetě jako všechny druhy třezalek až v měsících letních.

Druhdy připisovala se jí nejen léčivá, ale i zá- zračná moc. Nejúčinněji prý působí, trhá-li se před sv. Janem Křtitelem (24. června), odkudž zove se též u lidu „svatojanským kořením“. Kneipp odporučuje odvar z její listů a květů zvláště v nemocech jater a proti bolení hlavy.

O původu průsvitavých teček v listech a červeného barviva ve květech vy- kládá křesťanská legenda asi tolik:

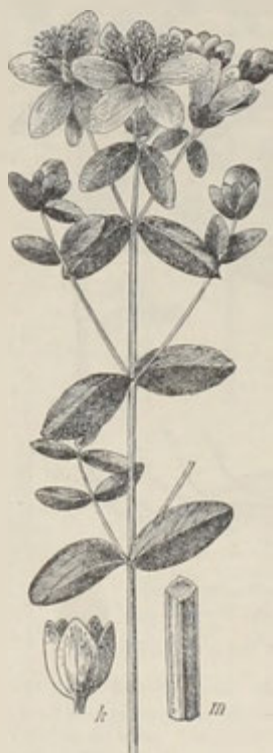

293. *Třezalka čtyřhranná*;

k kalich, *m* kousek lodyhy.



292. *Diagram květu třezalky tečkované.*

Když pomstychtivě Herodianě přinesena byla na míše hlava sv. Jana Křtitele, propíchala v neuko- jitelné zášti jazyk její zlatou jehlicí, poněvadž špatné skutky její neutajil. Z krve, jež skanula na zemi, vyrostla však rostlina, která na věčné časy staví lid- stvu čin ukrutné Herodiany před oči, majíc listy podobné jazyku skrz na skrz propíchanému a místo šťavy ve květech červenou krev.

Dle jiné legendy propíchal prý listy třezalky čert, který jediný nemohl snést, že tato bylina svou léči- vostí lidstvu tak velice prospívá.

Pozn. Místy vyskytuje se odrůda tř. tečkované s čárkovitými, po kraji často ohrnutými listy a úzce kopinatými, špičatými listky kališními jen asi zděli semeníku, — tř. úzkolistá (*H. perf. stenophyllum*¹ W. Gr.), kterouž někteří považují samostatným druhem zovouce ji tř. veronskou (*H. veronense* Schrank). V Celakovského Analyt. květeně však se neuvádí ani jako odrůda.

2. **T. čtyřhranná** (*H. quadrangulum*² L. — obr. 293) podobá se celkem tř. tečkované, má však dutou lodyhu (*m*) čtyřhrannou, listy na- nejvýš roztroušeně tečkované, sítkovitě žilnaté, lístky kališní (*k*) vejčité (tupé) a zlatožluté plátky obyčejně s četnými, černými, drobounkými teč- kami. Roste na lukách a pokrajích lesů hornatějších poloh. Kvetě až v červenci a srpnu.

3. **T. čtyřkřídlatá** (*H. tetrapterum*³ Fr. — obr. 294) má též dutou lodyhu čtyřhrannou, ale při tom na hranách úzce křídlatou (*m*), vejčité listy na spodu poloobjímavé, kvítky poněkud drobnější než t. tečkovaná, s kališními

¹) Slož. z řec. στενός = úzký + φύλλον = list.

²) Z lat. quattuor = čtyři + angulus = hrana.

³) Z řec. τέτρα = čtyři + πτερόν = křídlo.

lístky (*k*) kopinatými, špičatými a s plátky kor. bleďožlutými. Listy jsou hustě prosvítavě tečkovány; za to koruna jest skoro bez teček.

Roste nejraději při lučních příkopech a u potoků. Kvete jako předcházející hlavně v červenci a srpnu.

Pozn. V okolí Žatce (v bařinách pod návrším zvaném »Auf der Hack« u Tmovan) vyskytuje se odrůda s jednoduchou lodyhou, hustým, krátkým květen-



294. *Třezalka žltýřkřidlá*;

k kalich, *m* kousek lodyhy na příčném řezu.



295. *Třezalka srstnatá*;

k kalich s listencem *b*.



stvím a korunami bělavožlutými, kterouž objevitel její (r. 1886), dr. Lad. Čelakovský ml., nazval tř. hustokvětou (*H. tetr. densiflorum*).

4. **T. srstnatá** (*H. hirsutum* L. — obr. 295) má oblou, krátce srstnatou lodyhu, vejčité, kratičce řapíkaté, tečkované listy, z jejichž paždí vyrůstají malé větévky, a bleďožluté květy směřované v konečné, obyčejně protažené latě. Kopinaté, špičaté lístky kališní (*k*) a listence (*b*) mají po kraji stopkaté žlásky, které znesnadňují bezkřídlému hmyzu přístup do květu.

Roste hojně v lupenatých lesích, v houštinách a na keřnatých stráních. Kvete současně s předcházející.

5. **T. chlumní** (*H. montanum* L. — obr. 296) má oblou, lysou lodyhu, nejčastěji jednoduchou a v horní polovině velmi chudě listnatou. Vejčité listy jsou objímavým spodem přisedlé, po kraji černě tečkované a vespod šedozelené. Květy jsou směštnány v chudé, konečné, skoro klubkovité nebo dole někdy přetržené latě, jejíž pobočné osy jsou vidlany nebo šroubele. Kopinaté, špičaté lístky kališní (*k*) i listence (*l*) sedící na stopkách květních jsou po krajích posázeny černými, stopkatými žlázkami; za to žluté, celokrajné plátky kor. jsou bez černých teček.

Roste v stinných, hornatějších lesích. Kvete od června do srpna.

6. **T. rozprostřená**

(*H. humifusum*¹ L. — obr. 297) vyhání z oddenku trs rozložených, teninkých, jen asi 1 dm vysokých lodyh s vejčitými listy. Drobné, žluté květy, v řídkém květenství latovitém, rozvíjející se od července do září a to pouze za slunečného svitu, mají podlouhle vejčité, tupé lístky kališní, které svými okraji se kryjí, malé, světle žluté plátky korunní a jen asi 15–20 tyčinek. Za pošmourného počasí se květy ani nerozvíjejí a blizny se zúrodňují pylem svého květu. Roste na písčnatých vlhkých polích.

Ke vzácným druhům našich třezalek patří třez. ozdobná a třez. pěkná.

7. **T. ozdobná** (*H.*

elegans Steph. — obr. 298) podobá se bohatě větvitou a hustě listnatou lodyhou nej-

297. *Třezalka rozprostřená*.

296. *Třezalka chlumní*;
k kališ s listencem *l*.

více t. tečkované. Má však lodyhu jen nahoře dvojhannou, ostatně oblou, listy po krajích obyečně na spod ohnuté a kopinaté lístky kališní (*k*) posázené na obvodě černými, stopkatými žlázkami. Úhledné plátky korunní jsou celokrajné a poseté na konci černými, žláznatými tečkami.

Jsouc rozšířena v Evropě jižnější a východnější vyskytuje se u nás na Veliké hoře u Karlštejna, na Řipu, na travnatých kopcích v okolí Budyně a Lovosic, jakož i v jižní Moravě, zejména u Čejče, Slavkova a Bzence. Kvete v červnu a čci.

¹) Z lat. humus — půda + fusus = rozprostřený.

8. **T. pěkná** (*H. pulchrum* L. — obr 299) připomíná vnějškem tř. srstnatou; má vysokou, štíhlou, oblou lodyhu, která teprve nahoře se rozvětčuje v protáhlou, více méně staženou latu. Jest však lysá, má listy přisedlé, srdčitém spodem objímavé a lístky kališní (*k*) vejčité, tupé. Lístky kališní mají sice po krajích černé žlásky, ale listence na stopkách květních sedící jsou bezžlázné, celokrajné. Za to jsou žláznatě pilovité zlatožluté plátky korunní.



298. *Třezalka ozdobná*,
k kalich s listencem b.



299. *Třezalka pěkná*;
k kalich.

Vyskytuje se pouze v jižní Moravě na suchých lukách mezi Čejčí a Čejkovici. Také prý byla dříve pozorována u Fugavy (v Šluknovsku, nejsevernějším místě Čech), ale v novější době se tam už nevyskytuje. Květy rozvíjejí se v červenci a srpnu.

V zahradách sází se někdy pro okrasu tř. kalichová neboli velkokvětá (*H. calycinum*¹ L.), polokeř pocházející z Řecka, s velikými (až 5 cm širokými), zlatožlutými květy, které stojí jednotlivě nebo po třech na konci lodyh, a tř. smr-

¹) Veliké květy podobají se kalichům (= calyx)

duť (H. hircum¹ L.), která jest též domovem v jižní Evropě, má však květy o něco menší a kožinou zapáchající.

S řádem třezalkovitých jest blízko příbuzný řád rostlin lesklolistých neboli kameliovitých (Camelliaceae, Ternstroemiaceae), k nimž vedle čínského čajovníku náleží též japonská:

Kamelie (Camellia² japonica L. — obr. 300) — křík se střídavými, vejčitými, vždy zelenými, kožovitými, lesklými listy a pravidelnými, velice úhlednými, ale nevon-



300. *Kamelie.*

nými květy. Tyto mají, nejsou-li plné, 5listý kalich a 5plátečnou, dlouho nevadnoucí korunu, mnoho tyčinek a 3pouzdrý semeník dospívající v mnohosemennou tobolku.

Jest oblíbenou květinou okenní; zvláště však pěstují ji zahradníci v sklenících, poněvadž se jí užívá hojně do kytic, zejména v době zimní.



¹⁾ Z lat. hircus = kozel, vzhledem k zápachu.

²⁾ Pojmenována dle moravského rodáka, jezuity Jiřího Jos. Kamella, který ji prý přinesl r. 1739 z Japanu do Evropy.

Řád XIV. Lípovité (Tiliaceae)

jsou stromy s šikmo srdčitými listy a pravidelnými květy, jež mají 5lístý, opadavý kalich, 5plátečnou korunu, četné spodní, obyčejně 5bratré tyčinky a svrchní, původně 5členný (z 5plodolistů složený) semeník, z něhož se vyvinuje zakrněním pouzder a jich vajíček 1–2semenná, nepukavá nažka (oříšek). Květy jsou seslaveny do vidlanů, jež společnou stopkou přirůstají ke kožovitému listenu.

Patří sem pouze rod lípa (*Tilia*), jíž u nás roste několik druhů jednak domácích jednak cizích.

Lípa	listy nejsou na rubu běloplstnaté	vidlany 2—10květé; listy 4—8 cm dlouhé	listy na obou stranách lysé, v úžlabí žeber rezaavě vousaté; vidlany 5—10květé	malolistá 1.
				(prostřední 3.)
	listy na rubu běloplstnaté	vidlany 10—20květé; listy až 15 cm dlouhé	listy na rubu krátce pýřité, v úžlabí žeber bělavě vousaté; vidlany 2—3květé	velkolistá 2.
				americká 5.
	listy na rubu běloplstnaté			stříbrná 4.

1. **Lípa¹ malolistá** neboli **jilmolistá** (*Tilia² parvifolia* Ehrh., *T. ulmifolia*³ Scop., Winterlinde — obr. 301 a 302) jest strom s košatou, hustou korunou, jejíž mladé větve jsou dvouřadě porostlé řapíkatými, šikmě srdčitými, pilovitými, nanejvýš 4–7 cm dlouhými listy, které počínají rašiti v polovici května jsouce v mládí řasnatě složeny a chráněny blanitými, bledými palisty, jež ovšem záhy opadávají; mají 2–4 cm dlouhé řapíky, jsou po obou stranách lysé, na rubu nasivělé a tamtéž v úhlech žilek porostlé chomáčky rezaavých chloupků.

Pod těmito chomáčky jsou dutinky, ve kterých obyčejně přebývají drobounci roztoči (*Tydeus foliorum* a *Gamasus repalidus*); proto je nazval Lundstrom acarodomatie.⁴ Blížší úkol jejich není však dosud vysvětlen.

¹) Jméno všeslovanské, souvisící s řec. λέπειν = loupati (λεπτός = jemný), vzhledem prý k lýku, jež v teninkých pentlicích lze odlupovati.

²) Tímto jménem nazývali lípu již starší Římané; prý místo ptilia, od řec. πτελόν = křídlo, vzhledem ke kožovitým listenům květenství.

³) Z lat. ulmus = jilm + folium = list.

⁴) Z řec. ακαρος = roztoč + δόμα = dům, obydlí.

Libovonné květy, objevující se na stromě asi po dvacátém roce jeho věku, jsou sestaveny po 5 – 10 (zřídka po 3) do vidlanů vyrůstajících na dlouhých stopkách; ke každé stopce celého květenství jest přirostlý a po ní hluboce sbíhá dlouhý, kožovitý listen (*b*), pomocí jehož může vítr zralé plody, oddělující se od větvi v celých květenstvích, zanáseti daleko od stromu. Květy (*F*₁), rozvíjející se začátkem července, mají 5 opadavých, v poupěti chlopnitě složených lístků kališních, které jsou dole prohloubeny v medovou jamku, 5 bledožlutých, úzkých plátku korunních a asi 30 tyčinek (*a*, *a*₁), jejichž nitky bývají na konci vidličnatě rozeklané ve 2 krátká ramena a každé rameno nese po jednom prašnickovém pytlíčku. Zcela na spodu jsou nitky tyčinek srostlé v 5 svazečků; jsou tudíž tyčinky 5bratré. Jediný svrchní semeník (*P*) jest původně 5pouzdrý chovaje v každém pouzdře 2 vajíčka upevněná ve vnitřním úhlu; rovná čnělka končí 5laločnou bliznou, jejíž laloky se posléze rozkládají do hvězdy.



301. *Lipa*.

Plody (*f*) jsou pometáním jednopouzdré, 1 – 2semenné, hruškovité a slabě žebernaté nažky (oříšky); obal jejich jest slabounký, tak že je lze mezi prsty rozmáčkati. Semena obsahují až 58% oleje.

Zúrodnování blizen obstarává hmyz, který u velikém množství květy navštěvuje a pyl na nohách, hrudi a břichu z květu do květu přenáší. Aby se zamezilo zúrodnování pylem vlastním, jsou tyčinky od blizny daleko rozpřaženy a prašníky jejich dospívají dříve nežli jest blizna schopna opylení.

Tím, že jsou květy převísle, chráněna jest medovina, která se vyměšuje z vnitřních stěn lístků kališních, od deště.

Roste porůznu v lesích a pěstuje se hojně při domech i ve stro-mořadích. Naším pohanským před-
pod lipami oběti, schůze a všeliké

kům byla stromem posvátným, proto konali slavnosti.¹

Poskytuje hojného užitku: měkkého dříví na práce truhlářské a řezbářské, lýka na vázání zeleniny a květin, jakož i na hrubá tkaniva, květů na „lípové thé“, oblíbený domácí lék pro pocení (při kašli, zašlemování průdušnice, nachlazení); kromě toho skýtají květy hojnou pastvu včelám a uhle ze dřeva lípového užívá se ku kreslení a k výrobě stělného prachu.

Někdy dosahuje lípa značně vysokého stáří. V tom ohledu jest na př. památná stará lípa v zámecké zahradě v Kamenici, jež dala městu příjmi „nad Lipou“. Stáří její odhaduje se na 600 let. Na rozlehlých větvích její jest upravena tan-

¹) J. Kollár přijal lípu za symbol vzájemnosti slovanské. „Shoduje se lípa nakrže s povahou slovanskou: jesti družná a nejráději se tulí k lidským příbytkům, jakoby měla smysl pro život rodinný; svou měkkostí upomíná na holubičí povahu národa slovanského; jest snášenliva a pohostinská, poskytujíc i cizákově útulek pod zeleným krovem svým... mívá útrpnost s churavým nešťastníkem a podává mu léčivého květu... A tak všim, což jejího jest, hledí lípa prospívati lidstvu.“

čirna, ku které vedou od země schody. K objetí kmene potřebí čtvero lidských paží a obvod větevný má přes 120 kroků. V Zámostí u Hluboké v již. Čechách je lípa, jejíž objem při zemi obnáší přes 5 m („Vesmír“ 1881). V Cudslavicích u Vimperka roste lípa (velkolistá), jejíž kmen (uvnitř ovšem již vyhnílý) má v prsní výšce člověka 12 m v objemu. — Primus Sobotka uvádí mohutné, staré lípy: v Bzenecké zahradě na Moravě, v Malonicích u Klatov, u Krumlova a krásné stromoradií lipové z Jičína do Libosazů, 2 km dlouhé a 1200 stromů čítající, o němž píše již Balbín, že nemá v celých Čechách sobě rovného; založil je za 30leté války proslavený vojevůdce vévoda Albrecht z Valdštejna.

Vedle četných nepřátel této i jiných druhů lip z říše hmyzu — Leunis jich vypočítává přes 80! — zasluhuje zmínky drobná žlabatka *Hormomyia Réau-*



302. *Lipa malolistá*;

f, podélný řez květem; *a*, tyčinky; *p* pestík; *g* pl. ly s listenem *b*.

muriana Lw., která klade vajíčka pod pokožku listů (zvláště lípy velkolisté); larvy z vajíček se líhnoucí dráždí pletivo a následkem toho vyrostou na svrchní straně listu kuželovité bradavičky (obr. 304 B), v jejichž nitru larvy žijí.

Často též vidati na listech lip chorobné výrostky podobné dlouhým, dutým váčkům (obr. 304 C, e); ty působí drobounký roztoč *Phytoptus*.

Černé skvrny na listech, podobné sazím, pocházejí od houby *Fumago tiliae*.

2. **L. velkolistá** (*T. grandifolia* Ehrh., *T. platyphyllos*¹ Scop., Sommerlinde — obr. 305) liší se od



303. Diagram květu lípy malolisté.

¹) Z řec. *πλατύς* = široký + *φυλλος* = list.

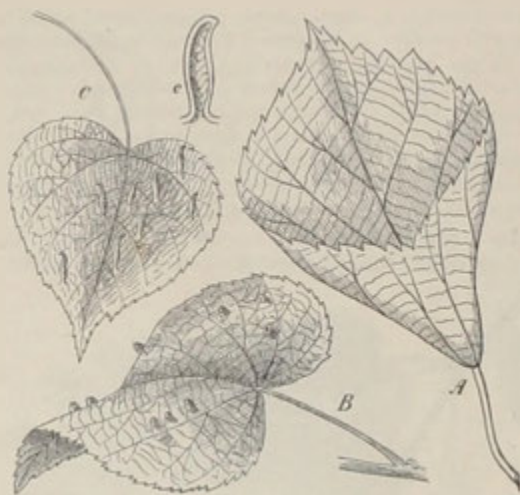

304. A. Pohárovitý list lípy velkolisté,

rostoucí u lary ve Zlaté Koruně. — B. Nádory na listu lipovém působené larvou žlabatky *Hormomyia Reaumuriانا*. — C, e nádory působené různým *Dasypus*.

roste blízko lary lípa velkolistá, která mívá každého obyčejných listů též listy pohárovité (obr. 304 A), podobné poněkud kapuci. Lid vykládá si o lípě té, že na ní byli v době Žižkově věšení kapucíni. Podivný tvar těchto listů dlužno vysvětliti tím, že okraje jejich, jak byly složeny v pupenu, spolu srostly podobným asi způsobem, jak srůstají spolu okraje plodolistů (na př. v lusku.)¹

3. Místy vyskytuje se tak zv. **I. prostřední** (T. intermedia DC), která spojuje znaky obou předcházejících jest nejspíše jejich míšencem.

4. **L. stříbrná** (T. argentea Desf., T. alba W. Kit. — obr. 306) má listy na rubu od hvězdovitých chloupků hustě běloplstnaté, ale za to v úhlech žilek nevousaté. Mladé větévky, pupeny a listky kališní jsou též plstnaté. Květy (F), rozvíjející se v červenci a srpnu, mají 50—70 tyčinek, které jsou

předch. hlavně těmito znaky: má listy poměrně větší, 8 i více cm dlouhé, s delšími (3—6 cm dlouhými) řapíky, po obou stranách čepele zelené (na rubu ovšem poněkud bledší a roztroušeně pyřité), chomáčky vousů (acarodomatie) v úžlabích žilek na rubu listů bělavé, vidlany nejčastěji jen 2—3květě (řídčeji 5květě), laloky bliznové přímé a nažky (f) kulovité, tlustostěnné (tak že jich nelze v prstech rozmačkat), s 5 vyniklými žebry. Listy její raší již začátkem května a květy se začínají rozvíjetí už v 2. polovici června, tedy asi o 14 dní dříve nežli předch. Jinak o ní platí vše, co o lípě malolisté, která jest u nás hojnější.

Pozn. V Zlaté Koruně (jižně od Budějovic v Čechách) roku na některých větvích vedle



305. Lípa velkolistá; f plody.

¹) Viz čl. prof. G. Smolafe ve Vesmíru r. 1891 č. 16.

kratší kor. plátkův, a uvnitř jich 5 plátkovitých, jalových lístků (c_1) bez prašníků, které vylučují medovou šťávu a tvoří tak zv. korunku.¹ Nitky tyčinek jsou nahoře vesměs dvojramenné. Plody jsou šedě plstnaté. U nás sází se zřídka v sadech; za to hojněji v Uhrách a v Turecku.

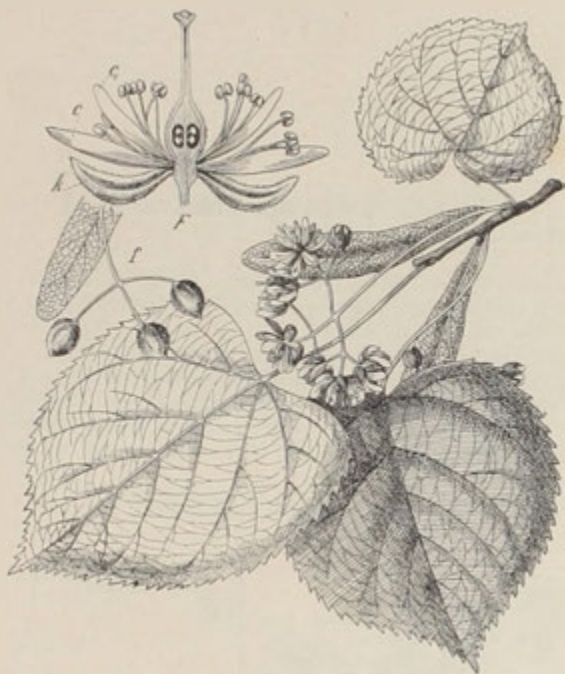

306. *Lipa stříbrná.*

F podélný řez květem; *k* kalich, *c* koruna, *c₁* přeměněné tyčinky v kor. plátky; *f* plody.

Za parných dnů staví se listy v polohu svislou, aby paprsky sluneční tak silně na ně nedopadaly a zabránilo se přílišnému vypařování. Poněvadž pak staví se listy ve svislou polohu pouze na jedné polovině stromu, totiž na té, která jest obrácena ke slunci, jest tento zjev tím nápadnější.

5. **L. americká** (*T. americana* L.) podobá se velikými listy, které jsou až 15 cm dlouhé a lysé, lípě velkolisté; má však květenství 10—20květé a kvítky o 50—70 tyčinkách jako *l. stříbrná*, od které však tím se rozeznává, že tyčinky jsou 2krát delší semeníku, kdežto u lípy stříbrné jsou tyčinky asi tak dlouhé jako semeník nebo jen o málo delší. Uprostřed tyčinek vyskytují se lístky jalové jako u *l. stříbrné* (obr. 307).

Pochází ze sev. Ameriky. Sází se u nás zřídka v sadech ještě s jinými druhy líp, na př. *l. bílou* (*T. alba* L.) a *l. pýřitou* (*T. pubescens* L.). Kvete v červenci.



307. *Diagram květu lípy americké.*

¹) Tyto lístky mezi tyčinkami uvádějí se jako doklad, že tyčinky nejsou leč přeměněné lístky květové (viz v Slovn. terminol. tyčinky).

Řád XV. Slézovité (Malvaceae)

jsou byliny (řídčeji kře) se střídavými, většinou dlanitě laločnatými nebo dlanitě dělenými listy a pravidelnými, 5četnými květy, které nejčastěji mají pod vytrvalým kalichem ještě tak zv. kalíšek, složený z 3–12 listenů. Plátky kor. bývají zcela na spodu spolu srostlé. Tyčinek je mnoho a to jednobratrých a s jednopýtlíčnými prašníky. Svrchní semeník jest mnohočlenný skládá se z četných plodolistů; vajíčka sedí na vnitřních úhlech pouzder. Zralý, terčovitý plod („syrečky, knoflíčky“), rozpadává se v četné, jednosemenné tvrdky sestavené kolem středního sloupečku; někdy však jest to též 5pouzdrá toholka s četnými semeny ve vnitřních úhlech pouzder anebo jsou to měchýřky.

V naší květeně vyskytuje se z tohoto řádu celkem 5 rodů:

Slézovité	čňelek mnoho; plod terčovitý (knoflíčkovitý), rozpadávající se v četné jednosemenné tvrdky, nebo složený z měchýřků	pod kalichem jsou 3 listeny, tvořící tak zv. kalíšek	listeny kalíšku od sebe oddělené	1. Sléz
			tytéž spolu na spodu srostlé	2. Lavanterka
		pod kalichem jest 6–9 listenů na spodu spolu srostlých		3. Proskurník
		pod kalichem není kalíšku		5. Mračník
	čňelek 5; plod toholka 5pouzdrá			4. Ibišek hodinový

Rod 1. Sléz¹ (Malva, Malwe, Käsepappel) má vnější kalich složený ze 3 volných lístků a plod jeho rozpadává se ve větší počet jednosemenných tvrdek. Patří sem 7 druhů:

¹⁾ Od slov. sléz, sljuz, proto i v jiných slovanských řečech, na př. pol. szłaz, bulhar. sléz, srbské sljez atd.; některé rody (zvláště ibišek) obsahují v kořenech slizkou, léčivou látku.

²⁾ Malva = řec. *μαλάχη* vyskytuje se už u Plinia a Theophrasta; jest zpřizněno se slovem *μαλάσσω* = ohměkčuji, vzhledem k léčivým vlastnostem některých druhů.

<div>listy lodyžní jsou dlanitě 5—7laločné nebo okrouh- lé a zubaté</div>	<div>plátky kor. jsou celkem malé, jen asi 1—3krát delší kalicha</div>	<div>květy mají dosti dlouhé stopky; listy jsou ne- zkařešené</div>	<div>plátky kor. asi 2—3krát delší kalicha; tvrdky hladké</div>	okrouhlo- listý 1.
		<div>pl. kor. jen asi zdělí kalicha; tvrdky svraskalé</div>		nizounký 2.
	<div>plátky kor. jsou veliké, několi- krát delší kali- cha</div>	<div>květy mají kratičké stopky; listy kadeřavé</div>		kadeřavý 7.
		<div>lodyha srstnatá; plátky kor. podlouhle klinovité, luhooce vykrojené</div>		planý 3.
<div>listy lod. (ale- spoň bořejší) jsou dlanitě 5dílné (rozděleny až skoro k řápiku v úzké úkrojky více méně roze- klané)</div>	<div>květy nevon- né; tvrdky lysé</div>	<div>lod. lysá; plátky kor. srdčité, mělce vykrojené</div>		brunatý 4.
		<div>květy pižmem vo- nicí; tvrdky srstnaté</div>		velkokvětý 5. pižmový 6.

1. Sléz okrouhlo-
listý (*Malva rotundifolia*¹
Huds, *M. vulgaris*² Fries,
*M. neglecta*³ Wallroth —
obr. 308) jest jednoletá,
dvouletá i vytrvalá bylina
s větevnatou, na zemi po-
loženou, srstnatou lodyhou
a dlouze řapíkatými, stří-
davými listy, které mají
malé palisty, jež později
opadávají, a okrouhlou če-
pel mělce vykrojenou
v 5—7 po kraji pilovitých
laloků. Květy (F), rozví-
jející se od máje až do
podzimu, vyrůstají na dosti
dlouhých stopkách v 2-více-
květvých vijanech z paž-
dí listů a mají pod 5cipým
kalichem (K) ještě 3 od sebe
oddělené listeny (K₁), které



¹) Z lat. *rotundus* =
okrouhlý + *folium* list.

²) Latinsky *vulgaris* =
obecný.

³) Lat. *neglectus* = za-
nedbaný, nepovšimnutý.

308. *Sléz okrouhlo-listý*;

F podélný řez květem: K₁ kalíšek, K kalich, C koruna; a zrajší prašník,
pylová zrnka; f plod

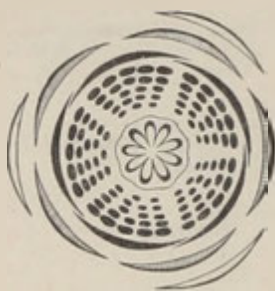

309. Diagram květu slézu okrouhlostého.

od sebe oddělují (f).

Zúrodňování bli-
zen stává se obvyčejně
pylem cizím, který pře-
náší hmyz hledající
v květech medové šťávy.
Aby bylo opylování ci-
zím pylem tím jistější,
dozrávají prašníky dříve
než blizny, tvořící nad
těmito hustou střechu (obr.

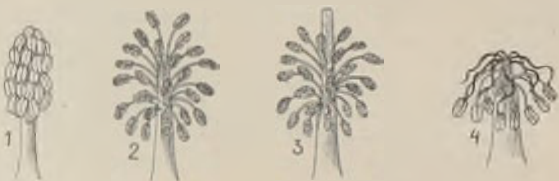

310. Postupný rozvoj prašníků a blizen slézu okrouhlostého.

310, 1). Po 2 dnech však ohýbají se prašníky dolů
a místo jejich zaujmou blizny, které zatím dospěly, tak
že mohou býti zúrodňovány, ale ovšem zatím jen pylem
cizím, jež přinese z mladšího květu nějaký hmyz
(obr. 310, 2, 3). Poněvadž však květy tohoto druhu
jsou celkem málo nápadné a často bývají zakryty listy,
jest též o to postaráno, aby se mohly blizny jaksi
dodatečně zúrodniti pylem vlastním. Čnělky se totiž
počnou později prodlužovati a zkrucovati, až se setkají
s některými prašníky, jež ještě všechen pyl nevysypaly,
a jejich pylem se zúrodní (obr. 310, 4).

Roste hojně na návších, u cest a na rumištích.
Vzhledem ke tvaru plodu říkají mu též syřečky,
knoflíčky, na Moravě tvarůžky. Druhdy užívalo
se všech částí této byliny v lékařství.



311. Sléz nížounký; f plod

2. **S. nížounký** neboli **severní** (M. pusilla Sm.,
M. borealis² Wallm., M. rotundifolia³ L. — obr. 311) po-
dobá se úplně předch., od něhož poznává se nejlépe dle
menších, bílých, jen mělce vykrojených plátků kor.,
které jsou jen asi tak dlouhé jako kalich, a dle
svraskalých tvrdek (f); sloupeček, kolem něhož
jsou tvrdky sestaveny, jest v průměru mnohem užší
tvrdek, kdežto u s. okrouhlostého jest asi tak široký

¹⁾ Přesně vzato měly by tudíž slézy zařazeny býti
mezi rostliny srostloplátečné (Sympetaleae).

²⁾ Lat. borealis = severní (t. j. v sev. Německu
rostoucí). — ³⁾ Viz pozn. ¹⁾ na str. předch.

jako tvrdky. Roste na podobných místech jako předch. (zvláště v nížině polabské a ve střední části Čech), ale není tak hojný. Kvete od června až do října.

Pozn. V okolí Prahy, Loun a Znojma byl pozorován míšenec obou předch. — s. zvrhlý (*M. hybrida* Cel., *M. adulterina* Wallr.), který má plátky kor. delší kalicha, mělce vykrojené a střední sloupeček plodu užší nežli slabě svraskalé tvrdky.

3. **S. planý** (*M. silvestris*¹ L. — obr. 312) má lodyhy srstnaté, přímé nebo vystoupavé, listy skoro do polovice čepele rozeklané v 5–7 laloků po kraji pilovitých a růžové, temněji proužkované plátky korunní alespoň 3krát tak dlouhé jako kalich, podlouhle klínovité a na předním konci dosti hluboko vykrojené. Temnější proužky ukazují hmyzu, kde má hledati medové šťávy. Aby byla medová šťáva chráněna před deštěm a hmyzem nepovoláním, jest zakryta chloupky.

Opylení děje se podobným způsobem, jak bylo vysvětleno u s. okrouhlolistého, s tím pouze roz-



312. *Slez planý*;
f plod; k kalich, k₁ kališek.

dílem, že zúrodnování pylém vlastním jest vyloučeno; neníť toho u tohoto druhu ani třeba, poněvadž nápadné květy jeho mají vždycky hojnou návštěvu rozmanitého hmyzu, který za svoje služby dostává nejen medovinu nýbrž i pyl.

Roste hojně na rumištích, u cest a na návších. Kvete v měsících letních. Celá rostlina obsahuje mnoho slizu, proto odvaru z ní užívá se za domácí lék.

4. **S. brunatný** (*M. Mauritiana*² L. — obr. 313) podobá



313. *Slez brunatný*.

¹) Lat. *silvestris* = lesní, nevhodně Linnéem na tento druh přeneseno, an v lesích ani neroste. —

²) Původně prý rostl planě v Mauritanii (nynější Alžírsko v sevzáp. Africe).

se celkem s. planému, má však lodyhu vždy přímou, statnější, až $1\frac{1}{2}$ m vysokou a lysou. Lístky vnějšího kalichu jsou široce vejčité, kdežto u s. planého jsou podlouhlé (obr. 312 *k*₁). Nachové nebo lilákové plátky korunní jsou srdčité, jen iněle vykrojené a tmavěji proužkované.

Pěstuje se někdy ve květných zahrádkách a odtud časem zplaňuje. Kvete asi v též čas jako předch. Pochází z jižní Evropy.



314. *Sléz velkokvětý*;
f tvrdka (část plodu).



315. *Sléz pižmový*;
f tvrdka.

5. **S. velkokvětý** (*M. alcea*¹ L. — obr. 314) vyhání z vytrvalého oddenku statnou, až přes 1 m vysokou, chlupatou lodyhu, jejíž listy — alespoň hořejší — mají čepel rozdělenou hlubokými zářezy, až téměř k řapíku sahajícími, v 3–5 úzkých úkrojků, které jsou opět po stranách více méně rozeklány. Veliké, růžové (zřídka bílé), ale nevonné květy, objevující se jako u jiných druhů až v měsících letních, vyrůstají z paždí listů a bývají na vrcholku lodyhy hustě směsnány. Mají široce srdčité, zcela mělce vykrojené plátky a vyvinují se v plody lysé (*f*).

¹ Slovo to vyskytuje se už u Plinia a Discorida (*ἀλκία*), vztahujíc se na nějakou bylinu léčivou; *ἀλκίω* = silím.

Roste na pokraji lesův, na suchých stráních, u cest, ve světlých křovích a podobně. Hodí se též dobře za květinu okrasnou do zahrádek.

6. **S. pižmový** (*M. moschata* L. — obr. 315) podobá se velice sl. velkokvětému, jest však slabší, má květy pižmem zavánějící, na předním, mělce vykrojeném okraji klínovitých plátků obyčejně zoubkované, a tvrdky srstnaté (*f*). Vyskytuje se na podobných místech jako předch., ale jen zřídka a to zplaněle; pěstuje se jako předch. ve květných zahrádkách. Kvete v červenci a srpnu.

7. **S. kadeřavý** (*M. crispa* L. — obr. 316) poznává se od ostatních slézů podle kadeřavých listů a drobných, málo úhledných, bledě lilákových kvítků, které na kratičkých stopkách vyrůstají od července do září ve směštaných



316. *Slez kadeřavý*; *f* plod,

svazcích z paždí listů. Plodní kalichy (*f*) jsou zveličelé, mázdřité a síťnatě žilnaté. Jest dvouletý a dosahuje až 2 m výše.

Pěstují jej v selských zahrádkách jakožto léčivou bylinu pro dobytek. Někdy ze zahrad zplañuje, na př. v okolí Brna, Blanska, Holešova a jinde na Moravě. Domovem jest v Syrii. Lýková vlákna jeho možno sprádati.

Rod 2. Lavaterka¹ obecná (*Lavatera¹ thuringiaca²* L., Lawatére — obr. 317) jest vytrvalá, až 1 m vysoká bylina podobná nějakému velkokvětému slézu. Má listy řapíkaté, dolejší dlanitě 5laločné, hořejší 3laločné a oboje na rubu šedě plstnaté. Úhledné, růžové květy vyrůstají na dlouhých stopkách jednotlivě z úžlabí listův a jsou na vrcholku lodyhy směštnány v hrozen. Mají stejnou stavbu jako květy slezové pouze s tím rozdílem, že všechny 3 lístky kališku (*k₁*) jsou na spodu spolu srostlé, tak že kališek jest 3klaný. Sloupek, kolem něhož jsou sestaveny tvrdky, vybíhá vzhůru v tenkou špici. Opelení děje se podobným způsobem jako u slézu (str. 192).

¹⁾ Pojmenována tak dle švýcarského lékaře a přírodopisce Lavatéra.

²⁾ Lat. *thuringiacus* = v Durínsku rostoucí.



317. *Lavatera obecná*;
L spodní list; K_1 kalíšek, K kalich.

Roste místy na suchých návrších, keřnatých stráních, po krajích lesův a ve světlých hájích, v Čechách zvláště ve střední části, v nížinách polabských a krajině teplicko-žatecké, na Moravě v části střední, jižní, ve Slezsku v Těšínsku i j. Květy rozvíjejí se jako u slézu až v měsících letních, hlavně v červenci a srpnu.

V zahradách pěstuje se jednoletá lav. tříměsíčná (*L. trimestris* L.) s velikými, krásnými květy barvy červené nebo bílé. Od předch. snadno se rozeznává, an sloupek, kolem něhož jsou sestaveny tvrdky, není nahoře špičatě zakončen, nýbrž plochý. Pochází z jižní Evropy.

Rod 3. Proskurník¹
(*Althaea*², Eibisch) má jako předch. lístky kalíšku (v počtu 6–9) na spodu spolu srostlé, tak že jest kalíšek 6–9klaný. Patří sem:

1. **Proskurník¹** neboli **prosvírník¹ lékařský**, jinak **ibišek³** (*Althaea*² *officinalis* L., gemeiner Eibisch — obr. 318) jest všecek na lodyze i listech měkce plstnatý, tak že voda dešťová ani rosa k němu nelne a průduchů, jimiž rostlina transpiruje, nikdy neucpává. Pro rostlinu jest to zvláště proto vý-

hodno, poněvadž rostouc nejraději na vlhkých místech přijímá kořeny mnoho vody, kterouž musí průduchy opět vypařovati. Lodyhy vyrůstají z vytrvalého, ztloustlého, rovnovážného oddenku (*R*) přímo, až přes 1 m vysoko a mají řapíkaté, srdčité nebo vejčité listy v dolní části lodyhy mělce 5laločné, v horní části 3laločné, po kraji nestejně vroubkované. Bílé, poněkud narůžovělé květy, objevující se teprve v červenci a srpnu, vynikají ve vijanovitých svazečkách z paždí listů a tvořívají na vrcholku lodyhy klubkaté staženou latu. Jsou též povahy jako květy slézu, ale mají kalíšek (K_1) složený z 6–9 listenů, jež jsou dole skoro do polovice spolu srostlé. Zúrodnování blizen stává se podobně, jak bylo vyloženo u slézu (str. 192).

Roste na slaných lukách v okolí Poděbrad, Neratovic a Zaječic, jakož i v jižnější Moravě (na př. v kraji brněnském, znojenském a uhersko-hradištském).

Obsahuje ve všech částech, hlavně však v kořeni, hojnost léčivého slizu, proto se v některých zemích pěstuje jako bylina lékárnická. Častěji sází se v za-

¹⁾ Od stslav. a rus. proskura, prosfora (z řec. προσφώρα) = svícený chléb, oplátek, jemuž plody okrouhlými, terčovitým tvarem svým se podobají; v nynější ruštině slove просвирникъ.

²⁾ Lat. althaea (u Plinia), řec. ἀλθαία (u Dioscorida); obsahuje kmen řec. ἄλθος = bolest, lék, vzhledem k léčivým vlastnostem oddenku.

³⁾ Od řec. ἱβίσκος, lat. hibiscus, jakž tuto bylinu již staří nazývali.

hrádkách a odvaru užívá se jako domácího prostředku (ibišovo thé) proti kašli a proti nastuzení. Kneipp však doporučuje proti nastuzení více odvar z heřmánku.

2. **P. bledokvětý** (*A. pallida* W. et K. — obr. 319) jest na rozdíl od předcházejícího drsně plstnatý a má kalíšek nejčastěji 6 klaný, s cípy skoro tak ve-

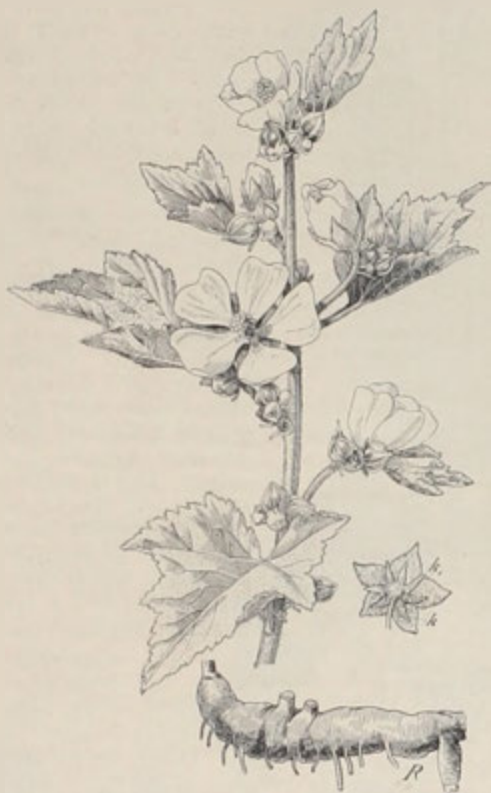

318. *Proskurník lékařský*;

R oddenek; K kalich, K₁ kalíšek.



319. *Proskurník bledokvětý*.

likými jako jsou lístky kalicha, (kdežto p. lékařský má cípy kalíšku mnohem menší lístků kališních). Veliké, bledě růžové plátky kor. jsou na nehtu žluté. Roste na kamenitých nevzdělaných místech a u cest tu a tam v jižní části Moravy, zvláště v porůčí Dyje a Jevišovky od Znojma až k Mikulovu. Kvete od července do září.

3. **Proskurník růžový**, jinak **topolovka růžová**, **slezová růže**, **sléz zahradní** neboli **římský** (*A. rosea* L., Stockrose, Pappelrose — obr. 320) má přímou, plstnatou, až 3 m vysokou lodyhu a okrouhle srdčité, dlanitě 5—7laločně, po kraji vroubkované listy. Veliké květy rozmanitých



320. *Topolovka růžová*;

A kalich, A₁ kališek.

Roste planě na polích u Ivančic, Mělníka, Čejce, Hustopeče v jižní Moravě a v novější době (poprvé r. 1880 od dra Ed. Grégra) byl pozorován zplaněle i v okolí Prahy, později též u Chrudimi a Jaroměře. Náleží k oblíbeným květinám zahradním. Domovem jest v Evropě jižní.

Z jiných druhů ibišků pro ozdobu v zahradách pěstovaných buďtež ještě uvedeny:

¹⁾ Utvořeno dle lat. a řec. jména, které se vyskytuje již u Plinia (*hibiscus*) i Dioscorida (*ἵπλaxos*) a má též význam jako *Althaea* (viz pozn. ¹⁾ str. 196).

²⁾ *Trionum* znamená bylinu s trojím (= *ternatus*, tres) květy.

barev (nejčastěji od bílé až do tmavočervené) vyrůstají z úžlabí listů a tvoří na konci lodyhy štíhlý, klasovitý hrozen. Aby pyl jejich netrpěl rosou, skrývají se květy často pod listy.

Pochází z Orientu a náleží k nejrozšířenějším květinám selských zahrádek. Zahradníci, zejména angličtí, vypěstili četné odrůdy s plnými, velikými květy. Sušených plátků zvláště odrůd tmavě nachových užívají k barvení vína; proto v Turecku pěstují místy tuto bylinu na polích.

Rod 4. Ibišek¹ hodinový

(*Hibiscus*¹ *Trionum*² L., *H. ternatus*² Křt., *Stunden-Ibis* — obr. 321) jest jednoletá, srstnatá bylina s listy dole nedělenými nebo 5laločnými, nahoře dlanitě rozdělenými v 3–5 podlouhlých, hrubě zubatých úkrojků. Úhledné květy objevují se v červenci a srpnu vyrůstajíce na stopkách z paždí listů; rozvíjejíce se pouze v určité hodiny (od 8. do 9. hod. ráno), po třech hodinách opět se zavírají a vadnou. Mají 5zubý, žebertatý, nafouklý kalich a pod ním 12 úzkých listenů (kališek), 5 bleďožlutých, na spodu tmavě nachových, celokrajných plátků a četné, jednobratré tyčinky jako sléz. Pestík má však jen 5 čnělek a vyvinuje se z něho 5pouzdrá, mnohosemenná tobolka (*f*₁).



321. *Ibišek hodinový*;

f₁ podélný řez tobolkou.



322. *Ibišek syrský.*

I. syrský (H. syriacus L. — obr. 322) — keř až 2 m vysoký, s klínovitě vejčitými, 3laločnými, nastejně a hrubě pilovitými listy a bílými nebo bledě růžovými korunami. Jest domovem v Malé Asii, ale už také v Korutanech roste planě.

I. sváteční neboli **čínská růže** (H. rosa chinensis L.) — též keř s listy vejčitými, špičatými, v předu hrubě pilovitými. Úhledné, velké květy nejčastěji barvy červené vyrůstají na značně dlouhých stopkách z pozdří listů. Jest domovem v Indii a Číně, kde jej pěstují v zahradách jako a nás růže.

I. pižmový (H. abelmoschus¹ L., Abelmoschus moschatus Moench) — jest jednoletá bylina s přímou, drslavou lodyhou a střídavými, srdčitými, 7laločnými, pilovitými listy, z jejichž úžlabí vyrůstají na stopkách úhledné květy s 8—9 listými vnějšími kalíšky, 5klanými, kolkolem obříznutě se oddělujícími kalichy a žlutými, na dně nachovými korunami.

Jest domovem v Egyptě a V. Indii. Ledvinkovitých, jako hrách velikých, za čerstva piž-

mení zavánějících semen užívalo se drulidy v lékařství; dosud upotřebují jich ve voňavkářství.

Rod 5. Mraček² neboli podslunečník² plstnatý (Abutilon³ Avicennae⁴ Gaert., A. pubescens⁵ Münch, Bastard-Eibisch — obr. 323) jest lletá, až přes 1 m vysoká bylina na přímé, rozvětvené

¹⁾ Z arabsk. abu-el-mosk otec pižma, vzhledem k příjemné vůni semen.

²⁾ Ohlě jména utvořena asi vzhledem k té okolnosti, že dlužno bylinu tuto, má-li se jí upotřebiti v lékařství, sušiti zvolna ve stínu. Rusky slove рудинник.

³⁾ Slož. z řec. á = bez + βoús = hýk + rílos = průtrž, tedy bylina sloužící proti průtrži dobytka.

⁴⁾ Avicenna byl slavný lékař arabský; † 1036.

⁵⁾ Lat. pubescens = pýřitý.



323. *Mraček plstnatý; f část plodu.*



324. *Mračník Darwinův*

vitého vzrůstu, dosahuje až přes 1 m výše, má dlanitě 3klané, na spodu srdčité, po krajích pilovitě vroubkované listy a převislé, úhledné květy barvy nejčastěji oranžové červené. Pochází z Brazílie.

Z ostatních krásných druhů bývá ještě často pěstován *m. žíhaný* (*A. striatum* Dicks.) s listy dlanitě 3 — 5laločnými a květy obyčejně bledě červenými, a *m. jedovatý* (*A. venosum* Hook) s listy hluboce 7laločnými a květy temnožlutými, krvavě žilkovanými.



lodyze i na řapíkatých, trochu nesouměrně srdčitých, zubatých listech plstnatá. Úhledné květy vyrůstají z paždí listů na článkovaných stopkách; mají 5dílný kalich — ale kalíšek nikoli, čímž se tento rod ode všech ostatních liší — žluté, v předu mělce vykrojené plátky korunní, mnoho jednobratrých tyčinek a mnohopouzdrý semeník, z něhož dospívá asi 15 zobánkatých měchýřků.

Roste (dle udání Makovského) zplněle v jedné zahradě v Kartouzích blíže Brna. Domovem jest v Asii a jižní Evropě, tam zejména na ostrově Veglii. V Číně a sev. Americe pěstují jej na polích, poněvadž pevných vláken jeho lze upotřebiti jako konopí. V lékařství má též význam jako ibišek.

Pozn. Ve květináčích a sklenících pěstují často americké druhy mračníků (podslunečníků) s úhlednými květy, zejména **m. Darwinův** (*A. Darwinii*¹ Hook. — obr. 324), jenž bývá křo-

¹) Charles Darwin, slavný přírodopisec anglický, zakladatel descendenční theorie, dle něho pojmenované theorii Darwinovou, zemřel 1882 napsav řadu cených spisů.

Řád XVI. Kakostovité (Geraniaceae)

jsou většinou byliny se vstřícnými (zřídka střídavými), palistnatými, dlanitě dělenými až dlanitě laločnatými, zřídka lichozpeřenými listy a pravidelnými nebo souměrnými, 5četnými květy o 10 spodních tyčinkách obdiplostemonických ve dvou kruzích (obr. 325). Svrchní, 5pouzdrý semeník obsahuje původně ve vnitřním úhlu každého pouzdra 2 vajíčka, z nichž však jedno pomelá a pouze druhé se vyvinuje v semeno. Zobanitý plod uzrav políí se v 5 jednosmenných pouzder, která se od sebe i od středního, vytrvalého sloupku zdola nahoru oddělují a při tom svými pružnými osinami buď obloukovitě nebo šroubovitě se stácejí.

Z naší květeny patří k tomuto řádu pouze 2 rody: kakost (*Geranium*) mající všechny tyčinky plodné a osiny oddělujících se zralých pouzder obloukem se svinujících a pumpava (*Erodium*) mající 5 tyčinek plodných, 5 jalových a osiny oddělujících se pouzder šroubovitě se stácejících. Pro ozdobu pěstuje se hojně rod čapí nos (*Pelargonium*).

Kakostovité	květy pravidelné (zřídka souměrné); rostliny planě rostoucí	květy po 1—2 na koncích bezlistých větévek (stopek); listy dlanité nebo 3—5četné; pouzdra zralého plodu stácejí se obloukem	1. Kakost
		květy po 3 i více v okolí; listy lichozpeřené; pouzdra zralého plodu stácejí se šroubovitě	2. Pumpava
	květy souměrné; zahradní nebo okenní květiny		3. Čapí nos

Rod 1. Kakost¹ (*Geranium*², Storchschnabel) má všech 10 tyčinek plodných; zralý plod políí se v 5 dílů, jejichž osiny se sice obloukovitě stácejí, ale šroubovitě se nesvinují. Obsahuje celkem 15 druhů:

¹) Kakost místo pakost, jako koniklec místo poniklec (viz str. 27), vzhledem k zobanitým plodům; stsl. a rus. pakost značí totiž ohrotěnou kůstku neboli ostu bodec, předpona pa- má zde význam zdrobňovací jako ve slově pa-běrky). V Matthiolově Herbáři slove čapí nůsek, pol. dziebrenosek, rusky журавелники, chorv. pastirska igla.

²) Tak zove se kakost již u Dioscorida; od řec. γέγραος = jeřáb, vzhledem k dlouze zobanitým plodům.

květy v průměru přes 1 cm široké	květy po 2 na koncích bezlistých větviček	plátky kor. na předním konci za- okrouh- lené (nevykro- jené)	stopky plod- ní po od- květu sehnuté	květy fialově modré (žlédka bílé); kal. lístky 3 žilné	luční 1.
				květy fialově nachové; kal. lístky 5—7žilné	
				plátky kor. opak vejčité, fialové	lesní 2.
květy v průměru přes 1 cm široké	květy po 1 na koncích větviček	pl. kor. na předním konci srdčité nebo mělce vykrojené	stopky plodní i po odkvětu přímé	pl. kor. skoro okrouhlé, fia- lově hnědé	hnědo- červený 5.
				stopky plodní po od- kvetení dolů sehnuté	pyrenejský 6.
				tytéž vždy přímé	český 13.
květy v průměru přes 1 cm široké	květy po 1 na koncích větviček	plátky korun. na předním krají srd- čité nebo měl- ce vykro- jené	úkrojky po obou stra- nách listů stejně veliké	dvoukvětá květen- ství delší dvou předcházejících listů	holubičí 10.
				táž kratší listů předch.	rozeklaný 11.
				úkrojky na jedné stra- ně listu větší než na druhé	rozkladitý 9.
květy v průměru přes 1 cm široké, ale nejča- stěji mno- hem menší	květy po 1 na koncích větviček	plátky kor. na předním konci za- okrouh- lené (nevykro- jené)	úkrojky po obou stranách listů stejně ve- liké	společné stopky 2květých kvě- tenství mnohem delší listů před- chozích; koruny prostředně ve- liké, zkrát delší kalicha	pyrenejský 6.
				spol. stopky kvě- tenství kratší nebo zděli listů předch.; kor. drobné, zděli ne- bo jen asi o $\frac{1}{3}$ delší kalicha	plátky korun. na spodu hr- vité
				úkrojky na jedné straně listu větší nežli na druhé	tytéž na spodu ly- sé
květy v průměru přes 1 cm široké, ale nejča- stěji mno- hem menší	květy po 1 na koncích větviček	plátky kor. na předním konci za- okrouh- lené (nevykro- jené)	úkrojky po obou stra- nách listů stejně ve- liké	květen. 1květá	sibiřský 15.
				listy 3—5četné, složené z řa- píkatých lístků, které jsou 1—2krát zpeřeně rozeklá- ny ve větší a menší úkroj- ky a zuby	smrdutý 12.
				listy v obrysu okrouhlé nebo ledvinovité, dla- nitě 5—7klané	okrouhlo- listý 14.

1. **Kakost luční** (*Geranium pratense* L. -- obr. 326) vyhání z vytrvalého oddenku přímé, kolénkaté, nahoře vidlanovitě větvitě lodyhy a dlouze řapíkaté listy přízemní, jejichž čepel jest dlaniťe rozdělena v 5 — 7 úkrojků po kraji hluboce pilovitě vykrajovaných. Listy lodyžní podobají se 1. přízemním, jsou však buď krátce řapíkaté nebo přisedlé; oboje mají na spodu řapíka úzké, suchomázdřité palisty. Květy, rozvíjející se od června do srpna, vyrůstají na konci bezlistých větévek (stopek) vždy po 2 (v 2 květých vijanech), spočívající na stopkách, které po odkvetení se ohýbají dolů. Hořejší část lodyhy, stopky květní a lístky kališní jsou porostlé žlaznatými chlupy, jimiž znesnadňuje se bez křídle mu hmyzu vstup k medovině, ukryté na dně květu. Kalich skládá se z 5 vytrvalých, podlouhle vejčitých, hrotitých lístků, se 3 podélnými žilkami, a koruna z 5 okrouhle vejčitých, kratičce nehebnatých, fialově modrých (zřídka lilákových nebo bílých) plátků.



325. Diagram květu kakosti luční.

Tyčinek jest 10; mají nitky na spodu rozšířené a poněkud spolu srostlé. Postavením jsou tyčinky obdiplostemonické, t. j. stojí po 5 ve 2 kruzích (obr. 325) a to tak, že tyčinky vnějšího kruhu jsou postaveny před plátky korunní, tyčinky vnitřního kruhu před lístky kališní. Postupem přirozeným by tomu mělo býti naopak. Při dalším vývoji postaví se ovšem tyčinky do jednoho kruhu, ale vždy dospívají na dvakrát. Na spodu vnitřních tyčinek jsou medníky obsahující sladkou šťávu.

Svrchní pestík skládá se z 5-pouzdrého, svrchního semeníku a zobanité čnělky nesoucí na vrcholku 5 nitkovitých blizen. V každém pouzdrě semeníku jest původně po 2 vajíčkách (obr. 325), která jsou připevněna ve vnitřních úhlech; z těch však dospívá v semeno vždy jen jedno. Když plod uzrál, oddělují se jednosemenná pouzdra od sebe i od středního sloupku, a to zdola nahoru, zůstávající se sloupkem s počátku spojena pouze na vrcholku obloukovitě prohnutými osinami (obr. 326 f). Za parných dnů vzniknou na vnitřní straně pouzder skuliny, jimiž semena se vymršťují. Kdyby se osiny pouzder dříve obloukovitě nezkroutily, narážela by semena na vnitřní sloupek a padala by zrovna pod rostlinu; takto však mohou od rostliny daleko býti odmršťována.¹⁾



326. *Kakost luční*, f) zralý plod, k) kalich.

¹⁾ Podobné zařízení při vymršťování semen mají i jiné velkokvěté druhy kakostů, kdežto u druhů malokvětých.

Před deštěm a na večer ohýbají se stopky květní a koruny se poněkud zavrtají, aby účel ústroje uprostřed květu netrpěl deštěm, rosou a přílišným vy-
zatováním tepla do okolního vzduchu.



327. Protandrické květy kakostu lučňáho:

A) v pravé době rozkvetlá, B) v pozdější době (s částí čnělky a tyčinky odnoží zavrtanými)

Když vnějších 5 tyčinek dospělo tak, že pyl se z nich může již vysypávat, vzpřími se nitky jejich, čímž prašničky dostanou se do polohy zrovna vedle blizny, která jest ovčím ještě nedospělá, zárodním neschopná. Brzy po té stane se totéž s ostatními 5 tyčinkami vnitřními, zatím co tyčinky vnější zaujmou bývalou svojí polohu. V obou případech otlá se pyl hmyzu na spodní tělo asi v tom místě, kterým se pak dotýká ve starších květech rozvité blizny.

Roste hojně na lukách, v křovištích a u políků.

K. lemní (C. silvaticum L. obr. 328) podobá se velice k. lučňáku, má však stopky květní i po odkvetení přímé a podlouhle vejčité, fialové plátky kor. uvnitř nad krátkým nehtem vousaté, kdežto u kak. lučňáho jen po straně nehtu vousaté. Nitky tyčinek jsou koplnaté, kdežto u kak. lučňáho jsou na spodu kruhovitě rozštěpeny.



328. Kakost lemní

Roste v lesích a na lukách krajín hornatějších, v Čechách hlavně v okolí dolní Berounky a dolní Ploučnice, v Jizerských horách, v Krkonoších, v Horách Krušných a na Šumavě, na Moravě v Jeseníku a Beskydách. Květe jako předcházející od června do srpna.

K. bahenní (C. palustre L. obr. 329) připomíná též kak. lučňák, má však lodyhu i stopky květní porostlé chloupky bez zřetelných, zpět obrácených, listy 5-7klanné (rozdělené v laloky zářezy jen asi do poloviny čepele sahajícími) a květy o něco menší, s podlouhle vejčitými, nad nehtem brvitými plátky barvy fialové načechované. Dlouhé stopky květní ohýbají se po odkvetu dolů. Listy kališní bývají namnoze 5-7žilné, kdežto u obou předch. druhů jsou 3žilné (nebo neztetelně 5žilné). Kořeny bývají mrkvovitě naduřelé.

Květech (na př. kak. úzkého, kak. mekkého a j.) semena ze zralých pouader se nevysrážují, aniž zralá pouader semeno těsně obklopuje vzhledem zkoncentrující odobkakuji od rostliny vlna.

Roste hojně na vlhkých lukách a u vod; kvete v týchž měsících jako oba předcházející.

4. **K. krvavý** (*C. sanguineum* L. — obr. 330) má rozkladitě větevnatou, odstále srstnatou, bezžláznou lodyhu, která na podzim krvavě nabílá, a okrouhlé listy až k řapíku dlanitě rozdělené v 5—7 úkrojků, které jsou opět rozeklány v úzké ušty, tak že se podobají značně listům pryskyřníku prudkého (str. 6). Úhledné, krvavě červené květy, rozvíjející se od května do srpna, vyrůstají na stopkách jen po jednom (nikoli po 2 jako u druhů předcházej.); mají kališní lístky 3žilné a kor. plátky na předním okraji mělce vykrojené.



329. *Kakost bahenni*.



330. *Kakost krvavý*;
c₁ konnní plátek.

Roste na slunných stráních a lesních lukách, zvláště ve střední části Čech, v nížinách polabských až k předhořím Sudet, v kraji teplicko-zateckém a v dolním pofří Berounky, na Moravě v teplejších pahorkatinách hlavně části střední a jižnější, ve Slezsku v části východní.

5. **K. hnědočervený** (*C. phaeum*¹ L. — 331) má odstále chlupatou, nahofe i s kalichy žláznatě pyřitou lodyhu, listy dlanitě rozeklané v 5—7 úkrojků zářezy

¹) Z řec. *quae* — tmavý, hnědý zbarvený.

asi do polovice čepele sahajícími, stopky 2květé a plátky korunní skoro okrouhlé, často poněkud vlnitě zprohýbané a fialově hnědé, asi o $\frac{1}{3}$ menší nežli jsou plátky k. lučního; za kvetení jsou plátky kor. ploše rozloženy nebo i trochu ven sehnuty. Nítky tyčinek jsou zvláště v dolní části dlouze chlupaté. Stopky plodní zůstávají i po odkvetení přímé.

Roste v některých krajinách v lesích, na lukách a trávnících, zvláště ve vých. a jižní části Čech, a po celé Moravě i ve Slezsku. Kvete od května do července.

6. **K. pyrenejský** (*G. pyrenaicum* L. — obr. 332) vyhání z vytrvalého, mnohohlavého oddenku štíhlou, větvitou, řídce huňatou lodyhu s listy v obrysu okrouhle ledvinovitými, jež jsou rozeklány asi do poloviny čepele v 5–7 klínovitých, na předním konci opět 3–5klaných úkrojků. Květy,



331. *Kakost hnědočervený*.



332. *Kakost pyrenejský*.

objevující se od června do září, vyrůstají po dvou na koncích bezlistých větví (stopek), jež jsou mnohem delší listů předchozích, a to na stopkách, které se později ohýbají dolů, a mají modrofialové (nebo pleťové), v předu srdčitě vykrojené plátky asi 2krát delší lístků kališních; u srovnání s květy k. lučního, jsou o dobrou polovinu menší. Po každé straně mají plátky korunní nejdoleji chomáček bělavých chloupků.

Roste nejraději mezi ploty a na trávnících, v Čechách zvláště v širším okolí Pražském, v Polabí, v pohoří Ploučnice, střední Ohře a Bělé, jakož i v Plzeňsku, na Moravě v části jižní a střední, ve Slezsku v Těšínsku i Opavsku. Jméno má od Pyreneí, kde prý zvláště hojně roste.

7. **K. nízký** (*G. pusillum*¹ L. — obr. 333) jest na rozdíl od předcházejících bylina jednoletá jako všechny druhy následující. Má poléhavou nebo vystoupavou, krátce pyřitou, z části žláznatou, větevnatou lodyhu a okrouhlé listy rozeklané zářezy sahajícími asi do poloviny čepele v 5–7 klínovitých úkrojků, které jsou na předním, širším okraji mělce rozeklány ve 3 ušty. Květy, objevující se od jara



333. *Kakost nízký*; c korunní plátek.

až do podzímku, spočívají po 2 na koncích bezlistých větvek (stopek), jež délku předcházejících listů nepřerůstají, a to na stopkách později dolů sehnutých. Mají pyřité, po kraji dlouze chlupaté kalich a bledě lilákovou korunu v celém rodě nejmenší, anýř plátky její, zdělí nebo málo delší kalicha, jsou jen asi 4 mm dlouhé.

Některé tyčinky (zvláště vnější, zákorunní) bývají jalové (bez prašníků). Oproti jiným druhům kakostů jsou u tohoto květy protogynické; většina druhů, zejména druhy velkokvěté mají totiž květy protandrické. Nebyly-li blizny zúrodněny pylem cizím, což vzhledem k nepatrným korunám stává se dosti často, zúrodnějí se pylem květu vlastního, anýř zralé prašníky přikládají se těsně k bliznám, jež schopnosti býti zúrodněny dosud nepozbyly. Roste hojně na polích a na rumišťích.

¹) Lat. *pusillus* = malíčkový.

8. **K. měkký** (*G. molle* L. — obr. 334) má listy i květy drobné, podobné jako předcházející, ale přímou a huňatou lodyhou podobá se k. pyrenejskému. Plody jeho jsou svraskalé a lysé, a světle nachové, as 5 mm dlouhé plátky nejdoleji brvité, kdežto u k. nízkého jsou plody hladké, přitiskle pýřité a kor. plátky nejdoleji lysé. Od k. pyrenejského liší se tím, že společné stopky 2květých vijanů jsou nanejvýš zděli předchozích listů, a že mělce vykrojené plátky korunní jsou jen asi o $\frac{1}{9}$ delší listků kališních.

Roste nejraději v křovištích u lesních potoků a na rumišťích, ale jen v některých krajinách (v Čechách hlavně v dolním potočí Berounky, v potočí Labe,



334. *Kakost měkký*;
c, korunní plátek.



335. *Kakost rozkladitý*.

Jizery, Ploučnice, střední Ohře a Bělé, jakož i v kraji Plzeňském; na Moravě jest vzácný). Kvele jako předch. od jara až do podzimu.

9. **K. rozkladitý** (*G. divaricatum* Ehrh. — obr. 335) jest na chabé, dlouhočlenné, vidličnatě větvitě lodyze i listech dlouze chlupatý. Listy jsou rozeklané hlubokými, přes polovici čepele sahajícími zářezy většinou v 5 podlouhle vejčitých úkrojků, které jsou opět po krajích hluboce zařezávané. Na jedné straně listu bývají tyto úkrojky o něco větší nežli na druhé. Květy sedí na koncích bezlistých větviček po 2 na stopkách, později dolů se shýbajících; mají vejčité, tupé, krátkou osinkou zakončené, mrtnaté listky kališní a drobné, světle na-

chové, v předu mělce vykrojené plátky o málo delší lístků kališních a nitky tyčinek lysé.

Roste pořídku v některých krajinách (na př. ve střední části Čech, Krušných Horách, v Jičínsko-Boleslavsku, v pohoří Ploučnice, jižní a střední Moravě) na kamenitých stráních a v plotech. Kvete od června do srpna.

10. **K. holubičí**¹ (*G. columbinum* L. — obr. 336) vyhání z jednoletého kořene rozkladitě větevnatou, tak jako stopky květní a kalichy přitiskle chlupatou lodyhu



336. *Kakost holubičí.*



337. *Kakost rozeklaný.*

s listy dlanitě 5–7dílnými, t. j. rozdělenými zářezy až k řapíku sahajícími v 5–7 úkrojků, které jsou opět samy rozeklané v úzké ušty. Květy, rozvíjející se od června do září, vyrůstají po dvou na koncích bezlistých větévek (stopek) a to na dlouhých stopkách později dolů sehnutých a mají světle nachové, v předu mělce vykrojené, drobné plátky o něco delší lístků kališních. Dvoukvětá květenství jsou mnohem delší nežli dva listy předchozí.

¹ Chorv. slove golubja noga.

Roste na¹⁾ polích, mezích, keřnatých stráních i na skalách. Holubičím slove nejspíše odtud, že listy jeho připomínají tvarem svým holubí nohy (viz pozn. ¹⁾ na str. 209).

11. **K. rozeklaný** (*G. dissectum* L. — obr. 337) podobá se zvláště dlanité 5 – 7dílnými listy velice k. holubičímu, od něhož hlavně tím se liší, že dvoukvěté vijany jsou kratší dvou předchozích listů a temně nachově plátka pouze zdělí osinatého kalichu, jehož lístky mají ohrnuté kraje. Roste na podobných místech jako předcházející a kvete od května do září.



338. *Kakost smrdutý*;

k lístek kališní, c plátek kor

bílé plátky korunní jsou nedělené, asi dvakrát delší kalicha a sůžují se na spodu v dlouhý nehet.



339. *Květy kakostu smrdutého*:

A za slunečna, B před deštěm a v noci.

12. **K. smrdutý** neboli **čapí nůsek** (*G. Robertianum*¹⁾ L. — obr. 338) poznává se od ostatních kakostů podle listů, které jsou složeny ze 3 – 5 řapíkatých lístků, jež jsou samy opět jednoduše nebo 2krát zpeřeně rozeklané ve větší a menší úkrojky a zuby. Lodyha vyrůstá z 1 – 2letého kořene a je tak jako listy a stopky květní žláznatě chlupatá; má naduřelá, obvykle nachově naběhlá kolénka a vydává, zejména jsouc rozemnutá, tak jako listy protivný zápach, který jednak chrání rostlinu od útoků některých býložravých živočichů, jednak láká rozličné mouchy přenášející pyl. Stopkaté květy spočívají obvykle po 2 na koncích dlouhých větvíček. Kalich jejich není za květů rozložený jako u ostatních kakostů, jsou již s počátku přímý, sevřený. Růžové, zřídka

Roste všude hojně na rumišťích, v křovinách, u zdí a vůbec na vlhkých, stinných místech. Kvete od června až do října. Náleží mezi rostliny ombrophobické, anýž stopky rozvítých kvítků ohýbají se na noc a před deštěm obloukovitě dolů, tak že pyl ani noční rosou ani deštěm netrpí (obr. 339).

Ke vzácným druhům kakostů naší květeny dlužno uvést tyto:

¹⁾ Pojmenován tak Linnem proto, že jej lid zval též bylinou sv. Roberta, připsuje mu zároveň moc léčivou.

13. **K. český** (*G. bohemicum* L. — obr. 340) podobá se listy nejvíce k. rozkladitému, ale úkrojky jejich jsou na obou stranách stejně veliké. Květy, objevující se teprve v červenci a srpnu, mají plátky kor. fialově modré, o málo delší kalicha, v předu mělce vykrojené, ale dosti veliké, tak že se rovnají asi polovině plátků kak. lučního a jsou na dolejšku brvité. Kromě toho poznává se od k. rozkladitého, že má kališní lístky dlouze osinaté a tak jako nitky tyčinek chlupaté.

Vyskytoval se na lesnatých pahorcích v okolí Karlových Varů a Františkových Lázní; v novější době však nebyl tam více nalezen. Za to vyskytuje se hojněji v lesích severnější Evropy, zvláště Švéd a to často na místech, kde před tím nebyl pozorován. Roznášejí plody jeho po okolí zvířata, zvláště zajáci a kurovití ptáci. Pouzdra zralého plodu neoddělují se totiž (dle pozorování Lundströmových) jako u jiných druhů kakostů na osínách zdola nahoru, nýbrž osiny jejich oddělují se od středního sloupku shora dolů, při čemž se šroubovitě stáčí; zralá pouzdra zůstávají pak zatím v kalichu, až se zachytí svými



340. *Kakost český*.

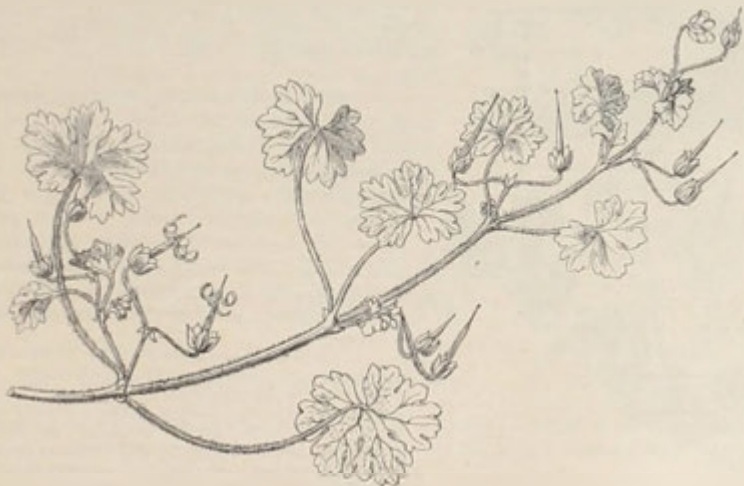

341. *Kakost okrouhlolistý*.



342. *Kakost sibiřský.*

zastříhovaných úkrojků; hořejší listy bývají však někdy jen trojklané. Drobné květy spočívají na stopkách, které po odkvetení se ohýbají dolů, po jednom na koncích bezlistých větví a mají blédě růžové, nachově pruhované plátky v předu



343. *Pumpava obecná*; f zralý plod.

osinami na srst nebo peří nějakého živočicha, který je pak někdy do značné dálky přenese.

14. **K. okrouhlolistý** (*G. rotundifolium* — obr. 341) podobá se listy a drobnými květy velice k. nízkému nebo k. měkkému, s nimiž se často zaměňuje; má však drobné, růžové pl. napřed zaokrouhlené (nikoli mělce vykrojené) a súžené dolů v nehet. Ostatně vyhání z 1-letého kořene rozkladitou, žlaznatě chlupatou lodyhu, má listy v obrysu okrouhlé nebo ledvinovité, 5—7laločné, stopky květní po odkvetu dolu sehnuté, kor. plátky o něco delší kalicha a zobany plodní žlaznatě pyřité.

Vyskytuje se jako vzácnost poměrně v křovích a v plotech jsa k nám zavlečen z krajín jižnějších. V novější době pozorován byl na př. u Přepych blíže Opočna. Ostatně je pro naši floru pochybný. Kvete jako většina kakostů teprve v měsících letních.

15. **K. sibiřský** (*G. sibiricum* L. — obr. 342) má vytrvalý oddenek, rozkladitě větvitou, mrtnatou lodyhu a listy dlانيتě rozdělené až skoro po řapík v 5 podlouhlých, hrubě pilovitě vykrojené, asi zděli kalicha. Vyskytuje se ve Slezsku u Vidnavy, byv tam patrně zavlečen semeny z Ruska. Kvete teprve v čci a srpnu.

Rod 2. Pumpava¹ obecná (*Erodium² cicutarium³* Herit., *Geranium⁴ cicutarium³* L., *Reiherschnabel* — obr. 343) jest jednoletá nebo dvouletá bylina vytvářející trsy z rozložených, srstnatých lodyh. Listy jsou lichospeřené, složené z lístku vejčitých, pře-noklaných nebo hrubě zubatých. Malé, blédě růžové nebo bílé květy vyrůstají na koncích bezlistých, dlouhých větví v okolíku (vlastně vijanu, jehož sympodium jest silně

¹⁾ Jméno neznámého původu, již ve stslav. se vyskytující. Ruské *нырнасъ* znamená náš zimostřáz, kdežto pumpavu zovou Rusové vzhledem k plodům *рпабелки*. Chorv. *pumpava* značí náš kakost. Snad zpřizněno se stslav. *pompu* = pupen, poupě. — ²⁾ Z řeckého *ερωδιός* = volavka, vzhledem k dlouze zobaným plodům. — ³⁾ Listy jeho mají jakousi podobnost s listy rozpuku (*Cicuta virosa*). — ⁴⁾ Viz pozn. ²⁾ na str. 201.

zkráceno), a jsou též povahy jako květy kakostu lučního (str. 203); avšak z 10 tyčinek bývá 5 vnějších (zákorunních) širších a jalových (bez prašníků); ostatních 5 plodných tyčinek vnitřního (zákališního) kruhu má jako u kakostů dole na vnější straně medové žlázky (obr. 344).

Plod jest zobanitý jako u kakostu, skládá se z 5 jednosemenných pouzder, která svými osinami jsou přirostlá ke společnému, střednímu sloupku. Dokud nejsou semena v pouzdrech zralá, jsou zobanitě plody skloněné většinou dolů, tak že je kalich chrání před deštěm. Když však semena dozrála, vztýčují se plody obyčejně na svých stopkách vzhůru, zaujímajíce pak na rostlině nejvyšší místo, takže zralá pouzdra od středního sloupku pružně se oddělující mohou od rostliny mateřské daleko se odmršřovati (obr. 345). Tomu velice napomáhá ta okolnost, že osiny pouzder zvláště za horkých dnů, jakmile od středního sloupku se oddělí, rychle šroubovitě se stáčejí. Poněvadž jsou tyto osiny velice citlivé pro změny vlhkosti vzduchu, možno jich užití k hotovení vlahovidů neboli hygroskopů¹. Rostlině samé jest citlivost tato ku prospěchu, jelikož semena mohou se zavrtávat hlouběji do země a lépe potom vyklíčí. Oddělivší se semeno padne totiž zajisté k zemi těžším koncem a zabodne se špičkou do půdy, v níž pevně se drží jsouc k tomu cíli ozbrojeno háčky ohnutými do zadu; tím pak, že osina za sucha se zkrucuje a za vlhka rozvinuje, vzniká šroubovitě oláčivý pohyb, jímž zavrtává se semeno vždy hlouběji.

Roste hojně na polích, rumišťích a mezích. Útlé květy jeho, objevující se od jara až do podzimu, kvetou pouze 8 hodin, pak se zavírají, koruny jejich vadnou a opadávají.

Vedle normálních květů pravidelných, přímo postavených, s 5 světle nachovými, stejně velikými plátky korunními, vyskytují se též na některých rostlinách květy poněkud nakloněné, jinak zbarvené, trochu větší a souměrné (obr. 346). Dva hořejší plátky jejich jsou totiž menší nežli ostatní tři dolejší a přitom jasněji červené a na spodu tmavými skvrnami znamenané; někdy však bývají i prostřední



344. Diagram květu pumpary obecné.



445. Zralé plody pumpary.



346. Rozličné souměrné koruny pumpary obecné.

souměrných medníků pouze jeden, ale za to výdatný; ostatní 4 medníky jsou zakrnělé. Medovina soustřeďuje se takto na jedno místo a to tam, kde ji hmyz, na

2 plátky označené tmavými skvrnami, ba dokonce i 5. plátek bývá znamenan podélnou tmavou skvrnou. Kdežto květy pravidelné mají na spodině každé plodné tyčinky malou medovou žlázku, vyskytuje se u květů

¹ K tomu cíli hodí se však nejlépe osiny jihoevropského druhu p. kanadské (E. gruinum L.)

dolejší plátky souměrného květu se zavěsivší, řídě se směrem temných skvrn nej-
snáze najde. Poněvadž souměrné květy jsou mimo to nápadnější, navštěvuje je
hmyz četněji a přenáší takto pyl z květu do květu. Květy pravidelné jsou autoga-
mické opylující se většinou pylem vlastním.



347. Diagram květu čapího
nosu (*Pelargonium*.)

V zahrádkách pěstuje se někdy pro okrasu jiho-
evropská p. pižmová (*E. moschatum* Herit., *Geranium*
moschatum L.) s lodyhou žláznatě srstnatou, s listky
lichozpeřených listů řapíčekatými a s růžovými kvítky,
jejichž kor. plátky jsou asi tak dlouhé jako listky kališní.

Rod. 3. Ke kakostovitým rostlinám náleží též jiho-
africké **čapí nosy** (*Pelargonium*,¹ Kranich-
schnabel), které v rozmanitých druzích a odrůdách pěstují
se u nás v zahrádkách a ve květináčích. Mívají alespoň na
spodu dřevnatou lodyhu, obyčejně dlanité listy a úhledné,
souměrné květy, jejichž zadní lístek kališní vy-
bíhá v tenkou, dutou ostruhu; ta však jest úplně
srostlá se stopkou květní (obr. 347) a tudíž snadno
se přehlédne. Ostatně považují někteří tuto ostruhu za pouhý, prohloubený medník.
Z tyčinek bývá obyčejně plodných pouze 7 nebo 5. Jinak jsou květy téže po-
vahy jako u kakostu. Nejrozšířenější z nich jsou:



348. Čapí nos páskovaný;
F podélný řez květem, o ostruhu.



349. Čapí nos trojbarevný.

Čapí nos páskovaný (*Pelargonium zonale*² W. — obr. 348) — má lodyhu
na spodu často zdřevnatělou, silné, dužnaté větve a dlouze řapíkaté listy s okrouhlou,
nezřetelně laločnatou, vroubkovanou, často hnědě páskovanou čepelí. Květy, nejčastěji
barev červených, vyrůstají v hustých okolicích na koncích dlouhých, bezlistých, úžlab-
ních os (stopek) a vadnou až po 7 dnech jako květy pryskyřníku prudkého. Pés-
tuje se v nejrozmanitějších odrůdách v květináčích i v zahrádkách.

¹) Z řec. *παραγός* — čáp, vzhledem k zobaným plodům.

²) Od lat. *zona* (řec. *ζώνη*) = pás.

Čapí nos růžový neboli **muškát**¹⁾ (*P. radula*²⁾ Ait., *P. odoratissimum*³⁾ L.) má listy dlaniťe 5—7laločné, drsně chlupaté a silně vonné. Květy jsou drobné, nejčastěji bledě růžové, obyčejně v okolících 5četných na slabých, úžlabních stopkách.

Jest oblíbenou květinou okenní. V Turecku a ve Francii pěstují tento druh ještě s jinými vonnými druhy a dobývají z nich oleje, jehož užívají ve voňavkářství místo oleje růžového.

Čapí nos trojbarevný (*P. tricolor* Curt. — obr. 349) poznává se od jiných druhů tím, že má plátky kor. na nehtu bradavičnaté; spodní plátky jsou bílé, horní tmavě nachové, na konci krvavě červené. Květy vyrůstají v okolících pouze 2—3květých. Listy jsou podlouhlé, znenáhla v řapík súžené a hluboce peřenoklané nebo zubaté a tak jako větve šedě chlupaté. Jest oblíbenou květinou okenní.

Čapí nos štitovitý neboli **břečťanolistý** (*P. peltatum* Ait. — obr. 350) má listy štitovité, dužnaté, podobného tvaru jako břečťan, na rubu s 5 vyniklými žilkami. Květy, barvy nejčastěji červené, mají plátky korunní úzké, 2 obrácené vzhůru a 3 dolů. Sází se ve květináčích.



350. Čapí nos štitovitý.



¹⁾ Od řec. *μύσχος* = pižmo, vzhledem k silné vůni.

²⁾ Lat. *radula* = pilník, rašple, vzhledem k drsnému povrchu listu.

³⁾ Lat. *odoratissimus* = nejvonnější.

Řád XVII. Úporovité (Elatineae)

jsou byliny vodní a pobřežní se vstřícnými nebo přeslenovitě sestavenými listy a drobnými, úžlabními, pravidelnými, dokonalými, 3–4četnými květy, které mají obvykle 2krát tolik podplodních tyčinek, kolik kor. plátků a svrchní pestík složený z tolika plodolistů, kolik jest plátků korunních (obr. 351). Plod jest 3pouzdrá nebo 4pouzdrá tobolka chovající četná semena upevněná ve vnitřních úhlech pouzder. Dozravši tobolky poltí se přehrádkosečně ve 3 nebo 4 chlopně.

Obsahují jediný rod úpor (Elatine, Tännel), který v naší květeně jest zastoupen 4 druhy:

Úpor	listy vstřícné	koruna 4plátečná, 8 tyčinek	{ pepřovitý 1.	
		kor. 3plátečná, 3 nebo 6 tyčinek	6 tyčinek	{ šestimuzný 2.
			3 tyčinky	{ třímuzný 3.
		listy přeslenech	{ přeslenatý 4.	

1. **Úpor¹ pepřovitý** (Elatine² hydropiper³ L., Pfeffer-Tännel – obr. 352) jest drobná, jednoletá bylinka s větevnatou, položenou, kořenující lodyhou a vstřícnými, kopisťovitými, v řapík súženými, celokrajnými listy. Drobné kvítky, zvící špendlíkové hlavičky, rozvíjejí se od června do srpna, sedíce jednotlivě v paždích listů. Mají 4klaný kalich, 4plátečnou, bílou nebo načervenalou korunu, 8 tyčinek a svrchní semeník složený ze 3–4 plodolistů, s přisedlou, 4laločnou bliznou (obr. 353 F). Plod jest 4pouzdrá tobolka (f) větší květu, obsahující žlutá, podkovitě prohnutá semena (s) upevněná ve vnitřních úhlech pouzder na stlzlém středním sloupku (obr. 351, l.) Dozravši poltí se chlopněmi, jež od středního sloupku se odtrhují.

¹⁾ Dle Jugmanna znamená úpor trávník, pažit, jitrocel, něm. Wegetritt (což asi souvisí se stsl. pirati – stoupati, šlapati) a značí tedy rostlinu rostoucí na takových místech, kde se chodí. V Matliolově Herbáři slove povogník, pol. powoińczyk nebo nadwodnik, rusky повоиничекъ; chorv. divja rípa.

²⁾ Od řec. *ἐλάτη* = jedle, vzhledem k jakési podobě k listům jedlovým.

³⁾ Slož. z *ῥόδω*, gen. *ῥόδω* = voda + *piper* (= *πέπερι*) = pepř, vzhledem k tomu, že roste často ve vodě a semena jeho chutnají jako pepř.



351. Diagramy květů našich úporů:

I. úporu papřovitého a přeslenatého, II. úporu šestimužného, III. úporu třimužného.

Roste nejraději na březích rybníků a na zaplavovaných místech, v Čechách hlavně v Krušných Horách, v potočce Ploučnice, v potočce Malše a v krajině budějovicko-třeboňské, na Moravě hlavně v okolí Náměšti u Brna.

2. **Ú. šestimužný** (*E. hexandra* DC. — obr. 354) podobá se celkem předcházejícímu, má však listy kratší řapíkaté, kvítky stopkaté, se 3 cípy kališními, s 3 plátky korunními a 6 tyčinkami (obr. 354 *F* a obr. 351, II.). Tobolky



352. Úpor pepřovitý v přirozené velikosti;

N kousek větévky zvětšené.

jsou trojpouzdré a hned po odkvetení zřetelně stopkaté, kdežto u ú. pepřovitého jsou vždy přisedlé. Semena jsou hnědá.

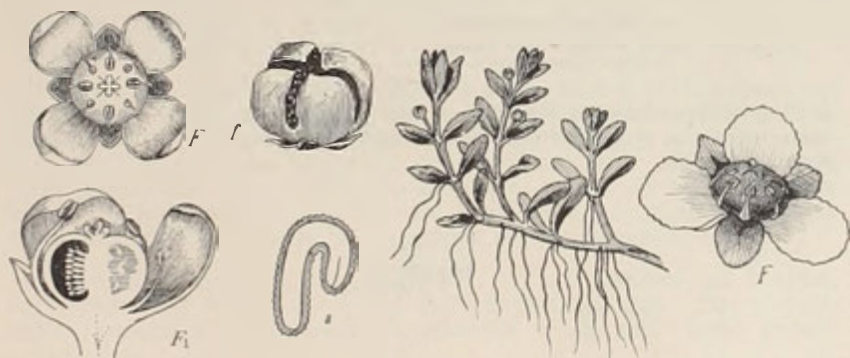

353. Rozbor květu, plod a semeno úporu pepřovitého;

F květ, *F*₁ podélný řez květem, *f* zralá tobolka, *s* semeno (vše zvětšeno).

354. Úpor šestimužný;

F květ (zvětšen).

Roste na podobných místech a asi v týchž krajinách jako předcházející. Jest zajímavý tím, že vystupuje na břeh zkrucuje lodyhu, tak že všechny listy leží pak v jedné rovině, kdežto ve vodě rosta má listy v křížmostojných párech. Kvetे v měsících letních jako předcházející.

3. **Ú. třímužný** (*E. triandra* Schk. — obr. 355) připomíná vnejškem celkem ú. šestímužný, jest však útlejší a má v přisedlých, 3četných kvítkách pouze po 3 tyčinkách, anyť tyčinky zákorunní jsou potlačeny (obr. 351, III.) Vyskytuje se s oběma předcházejícími současně s nimi též rozkvétaje.

4. **Ú. přeslenatý** (*E. alsinastrum*¹ L. — obr. 356) vyhání z vytrvalého oddenku, jímž se plazí v bahně, přímě nebo vystoupavě, někdy též ve vodě vzplývavě lodyhy, které jsou duté, zřetelně krátce článkované a porostlé na rozhraní článků přesleny přisedlých listův. Dolejší listy, ponořené ve vodě, jsou úzké a v přeslenech bohatších, hořejší, nad vodu vyčnívající jsou vejčité a v přeslenech většinou 3četných; však i dolejší přesleny možno považovati za 3četné, jejichž listy ovšem jsou až ke spodu rozeklány v 3—4 úzké úkrojky. Kvítky sedí v paždích listů a shodují se co do stavby s květy ú. pepřovitého.

Roste na podobných místech jako všechny předcházející, jest však dosti vzácný. V Čechách jest znám z okolí N. Bydžova, Chomutova a Mostu, na Moravě z okolí Naloučan u Náměšti, Hrabové u Mor. Ostravy a ve Slezsku



355. *Úpor třímužný*;

A v přirozené velikosti, B větevka trochu zvětšená; C květ v paždí listu A (zvětšen): *δ* listen, *κ* kalich, *c* koruna.



356. *Úpor přeslenatý*.

z Olszynského rybníku u Fryštátu. V hlubší vodě rosta vyvinuje lodyhu delší, často vzplývající; v mělké vodě nebo na suchu zůstává nízký. Kvetе teprve od července do září.

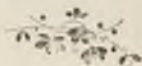

¹ Slož. z *alsine* — kuřička (viz tam) + *astrum*, koncovka naznačující podobnost; tedy tolik co rostlina podobná kuřičce.

Řád XVIII Šfavelovité (Oxalideae)

jsou byliny s trojčetnými, ze srdčitých lístků složenými listy a s pravidelnými, 5četnými květy o 10 jednobratrých tyčinkách. Ze svrchního, 5pouzdrého semeníku o 5 čnělkách vyvinuje se 5pouzdrá tobolka obsahující četná semena upevněná ve vnitřních úhlech pouzder. Dozravší tobolky pukají 5 postranními skulinami, jimiž semena se pružně vymršťují.

Obsahují jediný rod šfavel (Oxalis), který v naší květeně jest zastoupen 3 druhy:

Šfavel	květy bílé nebo růžové	{	kyselý 1.
	květy žluté	{	lodyha přímá nebo vy- stoupavá; listy bez palistů
			lod. rozložená; listy s malými palisty

1. **Šfavel¹ kyselý** neboli **zaječí jetel** (Oxalis² acetosella³ L., Sauer-
klee – obr. 357) má místo nadzemní lodyhy nitovitý, dužnatě šupinatý, plazivý
oddenek, z něhož vyrůstají dlouze řapíkaté listy, složené ze 3 srdčitých, snadno
vadnoucích lístků a dlouze stopkaté, úhledné květy. Asi uprostřed květních stop-
pek jsou 2 malé, vstřícné listeny.

Květy (obr. 358) se rozvíjejí v dubnu a květnu mezi 9. a 10. hodinou do-
polední a mezi 5 – 6 hod. večerní se opět zavírají. Skládají se z 5 vytrvalých lístků
kališních a 5 bílých, růžově žilkovaných plátků kor., které jsou na spodu zname-
nány žlutou skvrnou ukazující hmyzu cestu k medové šťávě; zcela dole bývají
plátky spolu srostlé a jsouce poněkud nestejně tvoří korunu více méně souměrnou
(nikoli zcela pravidelnou). Tyčinek jest deset: 5 delších a 5 kratších; delší tyčinky
střídají se s kratšími a všechny jsou podlouhlá tobolka (obr. 359 f) pukající

Svrchní semeník (obr. 359 f') skládající se z 5 plodolistů má 5 čnělek,
které bývají různé délky, tak že tyčinky buď převyšují, buď stojí s nimi ve stejné
výšce. Vyvinuje se z něho 5pouzdrá, podlouhlá tobolka (obr. 359 f) pukající

¹⁾ Pojmenován tak patrně po kyselé šťávě; polsky zaječzy szczawik, rus.
кислица, kdežto ruské шавель znamená náš ščovník; chorv. kiseljak, kislá detela.

²⁾ Z řec. ὄξος = kyselý + ἄλς = sůl, vzhledem ke kyselině šfavelové.

³⁾ Acetosella jest zdrobn. slovo lat. acetum = ocet, tedy tolik co kyseloučký
nakyslý.



357. *Štavel kyselý*;
L list v noci a před deštěm.

neční, čímž se zamezuje nadbytečné straně lístků se vyskytují.

Zajímavé jest, že kromě úhledných, dokonale vyvinutých květů jarních objevují se v létě, zvláště za vlhkých roků, květy nepatrné, se zakrňelou korunou a zavřeným kalichem, které však, majíce dobře vyvinuté prašníky i pestík, mohou se

pouzdrosečně (na lžbetě pouzder) postranními skulinami, při čemž zralá semena (z), jsouce upevněna ve vnitřních úhlech pouzder zrovna proti skulinám, pružně se vymršťují a zalétají daleko od rostliny. Vnější vrstva slupky semenní (z_1) silným napjetím vnitřních vrstev totiž praskne a okraje vzniklé trhliny tak rychle a pružně se sbalí, že semeno odhodí. Aby pak vymršťující se semena ze zralých tobolek mohla zalétati od rostliny co nejdále, staví se dozrávající tobolek vždy přímo, semena vymršťují se z nich pod úhlem 45° a prorážejí vzduch svojí ostrou liranou.*

Na večer a před deštěm se koruny zavírají a stopky květní ohýbají se dolů; tím jsou útlé vnitřní ústroje, jmenovitě pyl, chráněny před zmoknutím a noční rosou.

Ale také lístky trojčetných listů, jindy rovnovážně rozložené, před deštěm a na noc skládají se dle středního nervu, sklánějí se dolů a přikládají spodními stranami k sobě, aby povrch se zmenšil a zabránilo se takto přílišnému vyzařování tepla za chladnější noci do okolního vzduchu. Totéž činí lístky, dopadají-li na ně kolmo paprsky sluneční, vypařování vody průduchy, jež na spodní

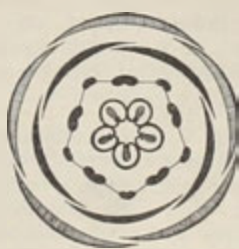

358. Diagram květu štavele kyselého.



359. Zralá toleka f štavele vymršťující pružná semena z ; z_1 semeno s ohnutými se vnější vrstvou; F podélný řez květem (vše zvětš.).

vlastním pylem dobře zúrodniti a semena dokonalá vyvinouti. Tyto kleistogamické květy ukrývají se do země a dospívají v plody podzemní. (Viz amphicarpie a kleistogamie v Slovníku terminolog. ve sv. I).

*) Jak známo, doleti koule vystřelená pod úhlem 45° nejdále; je-li vystřelena pod úhlem větším, letí sice výše, ale nikoli tak daleko; je-li vystřelena pod úhlem menším, seslabuje let její tíže, tak že brzy k zemi dopadá.

Šťavel kyselý roste ve stinných lesích, zvláště u potoků. Jest všecek proniknut kyselinou šťavelovou, proto chutná kyselě a jest mnohým býložravým živočichům, na př. některým slímkům, housenkám a rozličnému hmyzu odporným, tak že ho nežerou. Irčané mají ve svém znaku šťavelový list a o sv. Patriciu (17. března) nosí každý Irčan list šťavelový za kloboukem.

Pozn. Zřídka vyskytuje se odrůda s kor. plátky růžovými, jež sušením zčernalí — š. růžový (Ox. acet. rosea Hartm., O. ac. violacea Form.).

2. **Š. tuhý** (O. stricta L. — obr. 360) vyhání z jednoletého kořene nebo vytrvalého oddenku podzemní výběžky a přímou nebo vystoupavou, až 2 dm vysokou, obyčejně pýřitou lodyhu a na té teprve dlouze řapíkaté, trojčetné listy. Z úžlabí listů vyrůstají bezlisté větvičky, na jejichž konci jest v květenství vidlanovitém nebo vijanovitém po 1 — 3 drobných, žlutých květech, které oproti druhu předch. rozvíjejí se teprve v měsících letních



360. Šťavel tuhý.



361. Šťavel rňžkatý.

a již po 7hodinném kvetení (od 9. hodiny ranní do 4. hod. odpolední) opět se zavírají a vadnou.

Dokud jsou květy v poupěti, jsou — jako u mnohých jiných rostlin — převislé, neboť takto jsou lépe chráněny před deštěm a rosou. Rozkvetše vzpří-

muji se, aby byly nápadny hmyzu. Po odkvetení však opět se stopky ohýbají, aby dospívající plody byly lépe před deštěm chráněny. Když však plody dozrávají, vzpřimují se znova, aby semena tím spíše mohla od nich daleko zaskočiti.¹⁾ Za nepříznivého počasí se květy ani nerozvírají a blizny se zúrodňují pylem svého květu.

Roste porůznu na polích a v zahrádkách, zvláště v severní polovině Čech, po celé Moravě i celém Slezsku. Dostal se k nám ze severní Ameriky.

3. **Š. růžkatý** (*O. corniculata* L. — obr. 361) vyhání z jednoletého kořene několik větevnatých, na různé strany rozložených lodyh. Listy mají malé, k řapíku přirostlé palisty a bývají tak jako lodyhy často načervenalé. Z drobných, žlutých kvítků spočívajících na koncích úžlabních, bezlistých větvek v 1—3četných vijanech, vyvinují se podlouhlé tobolky, které jsou na stopkách dolů sehnutých zpřimeny.

Vyskytuje se u nás jen zplaněle v zahrádkách a na polích, na př. v okolí Cibulky u Prahy, u Mimoně, Děčína a Karlových Varů; na Moravě u Znojma a Rožnova, ve Slezsku v okolí Opavy. Kvete jako předch. teprve v měsících letních (od června do září). Za špatného počasí však, jako u mnohých jiných rostlin, květy se ani nerozvíjejí a blizny se zúrodňují autogamicky. Byl k nám zavlečen z jižní Evropy.

Pozn. V zahrádkách a květináčích pěstuje se někdy pro ozdobu vedle šť. růžového šť. květnatý (*O. floribunda* Lehm), který má též kvítky růžové, ale listy chlupaté.



¹⁾ Odmrstování semen ze zralých plodů jeví se hlavně u takových rostlin, které rostou na místech stinných a ve křovinách, kamž vítr tak dobře nemůže, aby semena roznášeti pomáhal (Srov. na př. netýkavku, řeřichu nedůtklivou, violku lesní atd.).

Řád XIX. Lnovité (Lineae)

jsou byliny s jednoduchými, celokrajnými, bezpalistnými listy a většinou 5četnými květy s 5 jednobratrými tyčinkami a svrchním 4–5členným (z 4–5 plodolistů složeným) semeníkem, v jehož každém pouzdře ve vnitřním úhlu jsou upevněna 2 vajíčka (obr. 363). Plod jest 4–5pouzdrá tobolka poltící se přehrádkosečně v 4–5 chloupů; poněvadž však každé pouzdro jest přepaženo nedokonalou přehrádkou, zdá se býti tobolka 8–10pouzdrá, obsahující v každém pouzdře po 1 semenu.

Náleží sem 2 rody: l e n (Linum) s květy 5četnými a s t o z r n í k (Radiola) s květy 4četnými.

Rod 1. Len¹ (Linum,¹ Lein, Flachs) má květy 5četné a kališní lístky volné (spolu nesrostlé). Vyskytuje se u nás v 7 druzích, jež určití lze dle tohoto klíče:

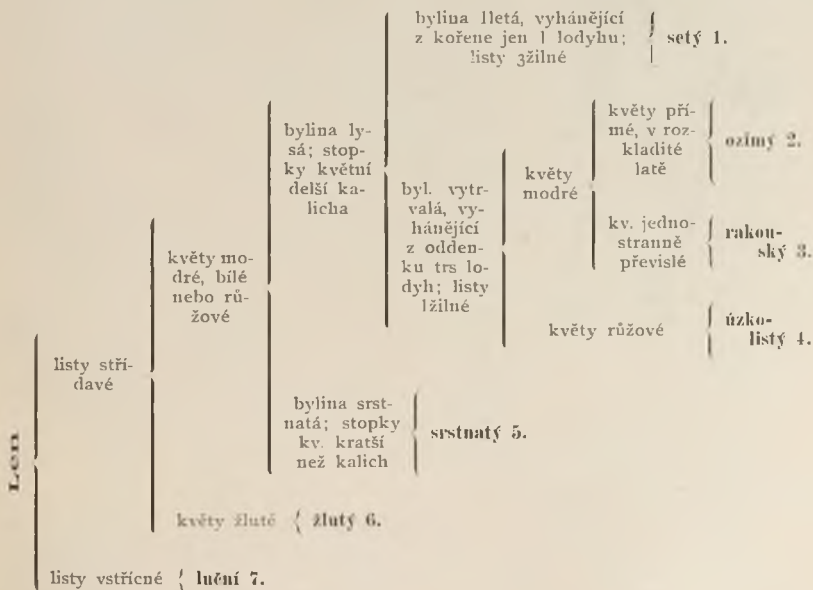

¹⁾ Lat. *linum* = řec. *λίον* = celt. *lin*; od toho i slovanské jeho názvy.

1. **Len setý** (*Linum usitatissimum*¹ L. — obr. 362) jest jednoletá bylina s přímou, jednoduchou, teprve nahoře latovitě rozvětvenou lodyhou, porostlou střídavými, čárkovitě kopinatými, celokrajnými, 3žilnými, přisedlými listy. Květy, rozvíjející se od června do srpna, spočívají na dlouhých stopkách skládající chudou konečnou latu, jejíž postranní osy přecházejí v 2–3 květní vijany. Jsou pravidelné, 5četné (obr. 363); mají 5 vytrvalých, volných lístků kališních, 5 bledě modrých (zřídka bílých), krátce nehetnatých plátků korunních, které se rozvírají pouze za pěkných dnů letních od rána do poledne, a 5 tyčinek; nitky těchto tyčinek jsou na spodu spolu srostlé a lze mezi nimi dole pozorovati 5 výrostků, zakrnlých to druhých 5 tyčinek, vnitřního, zákorunního kruhu, z nichž se roní medová šťáva (obr. 362 F). Svrchní semeník, skládající se z 5 plodolistů postavených hřbetem proti plátkům korunním, nese na vrcholku 5 čnělek. Dospívá v 5pouzdrnou (nepravými a neúplnými přehrádkami však 10pouzdrnou) toboľku (J), která chová ve vnitřních úhlech pouzder po 2 vejčité, smačknuté, hnědě lesklé semenech a dozraje poltí se přehrádkosečně v 5 chlopní; každá chlopně poltí se však nahoře opět ve 2 zuby. Tyto chlopně buď zůstávají při sobě nahoře spojeny (len mlatoový) nebo se pružně vymršťují (l. prahlý).



362. *Len setý*;

F stěd květu, J zralá toboľka.

Hladká slupka semen za vlhka naduřuje a proměňuje se v jakýsi sliz, jímž semena se dobře přidrží půdy a mohou pak klíčkem lépe vniknout do země.

Před deštěm a na večer ohýbají se stopky květní a koruny se poněkud zavírají, aby útlé části květu netrpěly rosou, deštěm a přílišným vyzařováním tepla do chladnějšího vzduchu. Opylení obstarává hmyz, který hledá na dně květu nektar; ale také pylem vlastního květu mohou být blizny zúrodněny, anýž dospívají současně s prašníky a ty bývají při zavírání se korun ku bliznám přitlačovány.



Len seje se od dávných dob na polích pro pevná vlákna lodyh, jeho spráda se v niti, z nichž hotoví se rozmanité druhy plátna a z plátěných hadrů výborný „hadrový“ papír, a pro semena, z nichž tlačí se chuťný olej, jehož obsahují semena as 30%.

Pochází prý z krajiny mezi Perským zálivem a Chvalinským i Černým mořem, kde dosud se vyskytuje planě.

Pěstování lnu sahá do nejdávnějších dob, neboť již staří Egypťané jej silí a z vláken jeho tkali plátno, jak souditi lze z plátěných ob vazů, jež nalezeny byly na mumiích. Že i Slované záhy tkali lněné plátno, víme ze zpráv španělského žida Ibrahima Ibn-Jakuba, jenž v X. století v západních zemích slovanských

¹) Z lat. usitatissimus = nejužitečnější.

cestoval a napsal, že „v končinách Bojmy tkají lehké šátečky, které se k ničemu nehodí . . . jimi oni obchod vedou a účtují sebou; za ně kupuje se pšenice i mouka i koně i zlato i stříbro i všeliké věci.“ Patrně, že naši předkové užívali místo peněz plátna. Odtud snad platiti souvisí s plátnem asi podobně jako lat. pecus s pecunia.¹

Z nemnohých nepřátel a chorob lnu dlužno uvést vedle ponrav (larev chroustův) a housenek několika mur cizopasnou rostlinu kokotici neboli hubilen (*Cuscuta epilinum* Weihe), o níž obsírněji pověděno jest ve sv. III., a rez lněnou (*Melanipsora lini* Desm.), která cizopasí v lodyhách i listech vytváří na jejich povrchu tmavé skvrny.

2. **L. ozimý** (*L. perenne* L. — obr. 364) liší se od lnu setého, jemuž velice se podobá, vytrvalým oddenkem, z něhož vyhání nikoli jednu, nýbrž celý trs lodyh na spodu později bezlistých, anež listy tamtéž opadávají; listy jsou oproti žilným listům lnu setého jednožilné. Bledomodré květy, otvírající se již mezi 5. a 6. hodinou ranní, jsou o hodně větší nežli květy lnu setého a vyznačují se heterostylií: na některých rostlinách jsou totiž květy s dlouhou čnělkou, která tyčinky převyšuje, na jiných rostlinách jsou květy s krátkou čnělkou, tak že ji tyčinky značně převyšují.²

Byl pozorován poprvé r. 1883 od musejn. adjunkta J. Kafky ve velkém množství u jedné louce u Všetat; vyskytuje se však též u Mělníka (a snad i u Poděbrad); na Moravě a ve Slezsku nebyl dosud pozorován. Kvete v červnu a červenci.



364. *Linum ozimý*;
F střed květu.



365. *Linum rakouský*
(konec lodyhy).

3. **L. rakouský** (*L. austriacum* L. — obr. 365) podobá se velice lnu předch.; má též vytrvalý oddenek, z něhož vyhání trs lodyh i dole listnatých; jednožilné listy jsou obyčejně prosvítavě tečkované a tenké stopky květní jednostranně převísle. Úhledné květy, rozvíjející se od května do července, mají plátky kor. bledomodré, na nitu žluté.

Roste na travnatých kopcích v okolí Duchova, na vrchu Hoblíku a Kozovu blíže Loun, kde jej poprvé sbíral r. 1884 dr. Velenovský, a na některých místech střední a jižnější Moravy (na př. jižní úklon Spilberku u Brna, Císařská skála u Drysic blíže Výškova, u Klentic a j.)

¹) Podobně píše Helmold o Ranech na ostrově Rujaně: apud Rános non habetur moneta nec est in comparandis rebus consuetudo numorum, sed quidquid in foro mercari volueris, panno lineo comparabis. (Ranové nemají mincí, aniž užívají při výměně věci peněz, ale cokoli bys chtěl na trhu koupiti, vyměníš za lněné plátno).

²) Účel toho viz v Slovn. terminol. (sv. I.) pod slovem heterostylie.

4. **L. úzkolistý** (*L. tenuifolium* L. — obr. 366) vyhání z vytrvalého oddenku lodyhy nejvýše 3 dm vysoké, porostlé čárkovitými, ostnitě brvitými listy (*L*). Úhledné květy, rozvíjející se v červnu a červenci, mají žlaznatě brvité lístky kališní (*k*) delší než tobolek a plátky korunní bledě růžové.

Roste na vápenitých stráních na některých místech středních Čech (zejména v západním Polabí) a v jižní Moravě. Dle semen, jež nalezena byla v kolových stavbách švýcarských, dlužno se domnívati, že v Evropě byl původně pěstován tento druh. Inu, a že len setý (str. 224) počal se pěstovati teprve později.



366. *Len úzkolistý*;
L list, *k* kališní lístek (zvětš.)



367. *Len srstnatý*.

5. **L. srstnatý** (*L. hirsutum* L. — obr. 367) poznává se ode všech předcházejících druhů hlavně tím, že jest všecek srstnatý a že má podlouhle vejčité (u srovnání se lmem setým mnohem širší) listy. Veliké květy stojí přímo na kratičkých stopkách (kratších než kalich) ve vícekvětých vijanech; mají žlaznatobrvité kališní lístky mnohem delší tobolek a modré nebo lilákové kor. plátky na nehtu žluté.

Roste po různu na výslunných stráních a ve vinicích jižní Moravy. Kvete asi v též čas jako předch.

6. **L. žlutý** (*L. flavum* L. — obr. 368) liší se ode všech ostatních druhů lnu dvěma vlastnostmi: má na spodině listů (*L*) po každé straně hnědou žlázku (*z*)-a květy žluté.

Roste na travnatých úklonech v okolí Karlštejnu, v středním a západním Polabí, jakož i ve střední a jižní Moravě (na př. na Pavlovských horách, v okolí Mikulova, Klobouk, Hodonína atd.); ve Slezsku na Kamenné u Staříče blíže Místku. Kvete současně s předch.



368. *Linum flavum*;
L list se žlázkami z.

7. **L. luční** (*L. catharticum*¹ L. — obr. 369) jest jednoletá bylinka s tenkou, nahoře vidlanovitě rozvětvenou lodyhou, jejíž pobočné osy přecházejí ve vijany, a se vstřícnými, podlouhle vejčitými listy. Drobné, bílé kvítky (*f*), objevující se v měsících letních (od června do srpna), jsou též povahy jako u lnu setého a tím zajímavé, že útlé koruny jejich mohou



369. *Linum catharticum*;
f květ, f tobolka.

se několikrát za den zavřítí a opět rozevřítí, dle toho, jak na ně působí paprsky sluneční. Kališní listky sahají asi do poloviny tobolek (*f*).

Roste hojně na lukách, zejména písčitých, jakož i na pruhonech, mezích a travnatých úklonech. Má hořkou, trochu slanou chuť; dříve se ho užívalo jako prostředku k vyhnání cizopasných červů.

V zahrádkách pěstuje se někdy jako okrasná květina vedle l. rakouského (č. 3) a žlutého (č. 6) jihoamerický l. velekvětý (*L. grandiflorum* L.), s různotvárnými (heterostylickými) květy o velikých, nachových korunách.

¹ Cartharticum (řec. καθαρτικόν) rozuměj medicamentum (lék) = počistující prostředek.

Rod 2. Stozrník¹ Inovitý (*Radiola² linoides³* Gmel., *R. millegrana¹* Sm., Strahlkraut, Zwergflachs — obr. 370) je jednoletá, útlá bylina s lodyhou 3–8 cm vysokou a vidlanovitě v nitkovité větévky bohatě rozvětvenou. Listy jsou vejčité, přisedlé a vstřícné. Drobné kvítky (*f*) jsou 4četné: mají čtyři 2–3 klané, dole spolu srostlé lístky kališní, 4 bílé, celokrajné plátky kor., 4 tyčinky

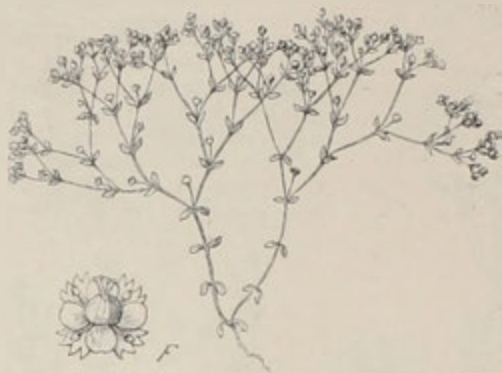

370. *Stozrník Inovitý*;
f květ (zvětšen).

a svrchní semeník o 4 čnělkách, z něhož dospívá neúplně Spouzdrá tobolka, pukající 4 chlopněmi.

Roste na písčnatých polích a po krajích rybníků ve vých. a středním Polabí, v Krkonoších a horách Jizerských, v poříčí Ploučnice, v horách Krušných, v krajině plzeňské a budějovicko-třeboňské; na Moravě pouze u Matějova blíž Žďaru, ve Slezsku blíž Těšína. Kvete až v měsících letních (od července do září).



¹⁾ České stozrník (pol. stoziarn) shoduje se s druhým lat. jménem *R. millegrana* (slož. z *mille* = tisíc + *granum* = zrno).

²⁾ Zdrobnělé slovo z lat. *radius* = paprsek, vzhledem k bohatému rozvětvení lodyhy.

³⁾ Složeno z řec. *λίον* = len + *ειδής* = podobný.

Řád XX. Balsaminovité (Balsamineae).

jsou byliny jednoleté s dužnatými, v kolénkách napuchlými lodyhami, se střídavými, bezpalistnými listy a souměrnými, ostruhatými květy, které mají opadavý, korunovitě zbarvený, 3lístý kalich se zadním, největším lístkem ostruhatým, 5lístou korunu, 5 jednobratrých tyčinek a svrchní semeník složený z 5 plodolistů (obr. 372); dole jest semeník 5pouzdrý, chovaje ve vnitřních úhlech každého pouzdra řadu vajíček; nahoře však jest následkem zakrnění přehrádek jednopouzdrý. Plod jest přišťavnatělá tobolek, která dozravši puká od stopky k vrcholku v 5 pružně se svínujících chlopní, při čemž semena od rostliny daleko se odmršťují.

Z naší květeny patří sem pouze rod netýkavka (*Impatiens*) o 2 druzích planě rostoucích a několika pěstovaných balsamin.

Balsami- novité	byliny planě rostoucí se žlutými květy	květy převislé, s ostruhou hákovitě zahnutou	Netýkavka obecná 1.
		květy více méně přímé, s ostruhou rovnou	Netýkavka malokvětá 2.
	květiny pěstované, s květy nejčastěji červenými		Balsaminy.

1. **Netýkavka¹ obecná** (*Impatiens noli tangere* L., Springkraut — obr. 371) jest jednoletá bylina mající lysou, dužnatou, v kolénkách napuchlou lodyhu, která jest tak prosvítavá, že v ní možno někdy pozorovati i svazky cévní, a na povrchu jest ojiněna jemnou vrstvičkou vosku, tak že k ní voda nelze a průduchů, jimiž rostlina transpiruje, neucpává. Majíc povrch úplně hladký nedovoluje bezkřídlému hmyzu přístup ku květům; lezoucí hmyz se totiž po ní smeká.

Střídavé, řapíkaté, vejčité, pilovité listy jsou velmi útlé a záhy vadnou jako celá rostlina.

Veliké, ostruhaté květy (*F*) vyrůstají na úžlabních větvičkách tvořice 2-6květé hrozny. Pokud jsou poupata květní mladá, stojí stopky jejich přímo; znenáhla však se stopky prodlužují a ohýbají, tak že rozvíjející se květy dostávají se pod listy, které jich pak chrání před deštěm.

Opadavý, 3lístý kalich (obr. 372) má zadní (největší) lístek protažený v dutou, hákovitě zahnutou, žlutě zbarvenou ostruhu; tíhou této ostruhy stáčí se květ tak, že části, které by měly státi v předu, padají do zadu. Koruna se skládá z 5 žlutých plátků, z nichž přední je největší a v ústí červeně tečkován, postranní pak jsou

¹⁾ Utvořeno dle latinského, jež doslovně přeloženo, znamená: »nedůtklivá, nedotykej se, vzhledem k zralým tobočkám, které při nejmenším doteku se poltí v chlopně.

po dvou spolu srostlé, takže se zdá, jako by koruna měla pouze 3 plátky. Tyčinek jest 5; mají krátké, tlusté nitky dole spolu srostlé a prašníky k sobě skloněné (obr. 371 a); posléze se nitky na spodu odtrhnou a prašníky přikrývají pak semeník jako čepička. Svrchní semeník s přisedlou bliznou, složený z 5 plodolistů, dospívá v podlouhlou, v dolní části 5pouzdrou tobolku se středním sloupkem. Zralé tobolky se poltí, zejména dotkneme-li se jich, pouzdrosečně od stopky k vrcholku v 5 úzkých chlopní, které se od středního sloupečku odtrhují a rychle pružně svinují, odmršťující semena, upevněná ve vnitřních úhlech pouzder, daleko od rostliny.



371. *Netýkavka obecná*;
F podélný řez květem, a tyčinky.



373. *Netýkavka malokvětá*.



372. Diagram květu
netýkavky obecné.

Zúrodnování blizen obstarává hmyz hledající v ostruže medovinu. Aby se zabránilo zúrodnování pylem vlastním, dospívají prašníky mnohem dříve nežli blizna, která, jsouc s počátku zúrodnění neschopna, jest zakryta prašníky; teprve když prašníky se vypíli a odpadnou, obnaží se blizna a jsouc již dospělá a zaujímavá právě ono místo, které dříve zaujímaly prašníky, může býti zúrodněna pylem, jež na ni hmyz z nějakého mladšího květu přenesl.

Vedle úhledných květů, jak byly právě popsány, objevují se, zvláště na rostlinách rostoucích na neúrodné, písčnaté půdě, drobné kvítky kleistogamické bez korun a s volnými tyčinkami; ty se ani nerozvíjejí, nicméně však plody vyvinují.

Netýkavka roste ve stinných lesích a vlhkých houštinách; kvete až v červenci a srpnu. Vnati její možno upotřebiti k barvení vlny na žluto.

2. *N. malokvětá*

(*I. parviflora* DC. — obr. 373) liší se od předcházející hlavně tím, že má křídlaté řapíky a květy mnohem menší, s rovnou ostruhou, spočívající většinou na stopkách prímých.

Vyskytuje se u nás pořídku zplaněle v houštinách podle Vltavy a Labe, vyvíjející květy od června až do září. Ve květenách Moravy a Slezska se neuvádí. Pochozí z Mongolska.



374. *Balsamina zahradní*.

F květ ze spodu, *F*₁ podélný řez květem.

Z cizích rostlin tohoto řádu zasluhují zmínku zvláště balsamíny.

1. *Balsamina*¹ *zahradní* (*Impatiens*² *balsamina*⁴ L., *Balsamina hortensis*³ Desp., Garten-Balsamine — obr. 374) jest oblíbená květina zahradní a okenní, pocházející z Vých. Indie. Má přímou, dužnatou, v kolénkách napuchlou lodyhu, přisedlé, kopinaté nebo v krátký řapík súžené, pilovité listy, krátce stopkaté, ostruhaté, úžlabní květy a plstnaté tobolky, které dozraje poltí se v chlopně rychle se zkrucující a semena odhazující. Často se pěstuje s květy plnými barev rozmanitých, zvláště červených a bílých.



375. *Balsamina africká*.

2. *B. africká* neboli *sultanova*

(*Imp. Sultanica* Hook. — obr. 375) liší se od

b. zahradní hlavně tím, že úhledné květy její, nejčastěji barvy růžové, s velmi dlouhými, tenkými ostruhami, vyrůstají z paždí hořejších listů na dlouhých stopkách. Pochozí z tropické Afriky (Zanzibaru). Pěstuje se hlavně v kofenáčích, ale také v zahrádkách.

3. *B. neboli netýkavka žlázonosná* (*Imp. glanduligera* Royl.) jest oproti oběma předch. až 2 m vysoká; má listy až 1 dm dlouhé, v dolejší části lodyhy střídavé,

¹) *Balauquiny* nazývá Dioscorides rostlinu, ze které dobývalo se léčivého oleje (arabsky *balassán*) — balsámu. Linné přenesl ten název na tuto květinu, poněvadž z ní v Itálii a v zemích východních dělají vázenou masť.

²) Viz pozn. na str. 229.

³) *Lat. hortensis* — zahradní.

v hořejší většinou v 3četných přeslencích sestavené; ostatně jsou listy kopinaté, pilovité a mají na řapíkách a dolejších zoubcích drobné žlásky. Květy, sestavené v konečném, latovitém květenství, jsou nejčastěji červené. Jest domovem ve Vých. Indii. Sází se někdy pro okrasu v zahrádkách; na březích Moravy u Olomouce vyskytuje se zplněle.



376. *Reřišnice kapucínská*;
f. plod.

Do příbuzenstva rostlin balsaminovitých patří řád rostlin řeřišnicovitých (*Tropaeoleae*), z nichž v květinicích zvláště oblíbeny jsou:

1. **Řeřišnice¹ kapucínská** neboli **lichoreřišnice¹ větší** (*Tropaeolum² majus³* L., Kapuzinerkresse — obr. 376) — jednoletá bylina s poléhavou, lysou lodyhou a střídavými, dlouze řapíkatými, štítovitými listy, jejichž okrouhlá čepel jest k řápíku přirostlá středem své spodní strany. Na svrchní straně jsou listy poněkud ojiněné od jemné vrstvičky vosku, proto k nim voda dešťová a rosa nelze a průduchů, jež u této rostliny hlavně na svrchní straně listů se vyskytují, neucpává, tak že rostlina může stále dobře transpirovati. Řapíky mohou se otáčeti okolo jiných rostlin zastupující takto úponky. Dlouze stopkaté, souměrné květy vyrůstají z paždí listů. Mají 5listý kalich, jehož zadní lístek s oběma sousedními vybílá v ostruhu, 5 nestejných, oranžových plátků kor., z nichž 3 spodní jsou uvnitř vousaté, 8 tyčinek — anať z vnějšího kruhu chybí zadní, z vnitřního přední tyčinka — a trojpouzdrý, svrchní semeník, z něhož dozrává plod poltici se ve 3 jednosemenné, houbovité korkovité tvrdky (f.).

O zúrodnování blizen pečují hlavně včely a čmeláci, kteří vyssávají z kališní ostruhy medovinu. Aby se zamezilo opylení pylem vlastním, dospívají blizny mnohem později nežli prašníky. Dozravše zaujímají prašníky postupně místo zrovna před vchodem do ostruhy, tak že hmyz musí pyl jejich nabrati si na hlavu; vypílivše se vrací se opět postupně na svá původní místa, anť nitky tyčinek se ohýbají dolů. Když všechny prašníky se vypílily, dospěje blizna a zaujme toléž místo, které zaujímaly dříve prašníky.

Byvši přivezena z Peru do Evropy v r. 1684 náleží nyní k nejrozšířenějším květinám selských zahrádek. Nezralé plody a květní poupata mají ostrou, řechovitou chuť, tak že je možno nakládati do octa místo kaprlat.

2. **Ř. žlutá** (*T. aduncum⁴* Sm.) — má lodyhu i několik m dlouhou, štítovitě listy zřetelně 5—7laločné a žluté koruny, jejichž 2 plátky hořejší jsou mnohem větší ostatních tří plátků dolejších; ostruha jest hákovitě prohnutá. Pochází též z Peru jako předch. a pěstuje se také, ač v míře menší, pro ozdobu.

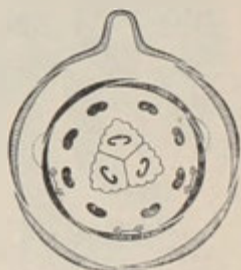

377. Diagram květu řeřišnice kapucínské.

¹) Viz pozn. na str. 82. Polsky slove nasturcy, ruský taktěz nasturpin, chorv. dragoljub. Kapucínskou se nazývá vzhledem ke kápoovitým ostruhám květinám.

²) Z řec. τροπαίον, lat. tropaeum = vítězné znamení, trofej, vzhledem k štítovitým listům a přilbicovitým květům.

³) Lat. majus = větší.

⁴) Lat. aduncus = hákovitý, vzhledem k ostruze.

Řád XXI. Vítodovité (Polygaleae)

jsou vytrvalé, drobné byliny nebo kříčky se střídavými, celokrajnými, bezpalistnými listy a souměrnými květy, sestavenými nejčastěji v konečných hroznech. Květy (obr. 379 a 380) mají 5 lístků kališních, z nichž oba postranní jsou obyčejně křídlatě rozšířeny a korunovitě zbarveny, a korunu ze 3 plátek, z nichž spodní (přední) jest člunkovitě vydutý a dole srůstá s oběma plátky postranními v trubku,¹ ku kteréž i 8 dvoubatrých tyčinek jest přirostlo. Svrchní pestík, složený ze 2 plodolistů, ale o jednoduché čnělce, vyvíjí se v 2pouzdrou tobolku, která ve vnitřním úhlu každého pouzdra chová po 1 semeni a dozravši puká pouzdrosečně ve 2 chlopně.

Obsahují 2 rody: *Polygala*, s kalichem vytrvalým, o 3 druzích a *Chamaebuxus*, s kalichem opadavým, o jediném druhu; někteří stahují však všechny 4 druhy v rod jediný — vítod.

Vítod	byliny s květy modrými, růžovými nebo bílými v konečných hroznech; kalich vytrvalý (<i>Polygala</i>)	květy drobné, 6–8 mm dlouhé	listy netvoří dole rozetky; podélné 3 žilky křídel kališních na konci splývají; chuť nehořká	obecný 1.
		květy větší, přes 1 cm dlouhé	listy přizemní jsou nahloučeny v rozetku; žilky křídel kal. nespývají; chuť hořká	hofský 2.
	kříčky s květy žlutými, po 1–2 v úžlabích listů; kalich opadavý (<i>Chamaebuxus</i>)		větší 3.	žlutokvětý 4.

1. **Vítod obecný** (*Polygala*² vulgaris L., Kreuzblume — obr. 378) jest drobná, vytrvalá bylina s jednoduchou nebo větvitou, lysou lodyhou a střídavými, kopinatými, v kratičký řapík sušenými nebo přisedlými, celokrajnými, leskle zelenými listy. Souměrné, s boků smáčknuté, modré, růžové nebo bílé květy, objevující

¹) Poněvadž kor. plátky spolu na spodu srůstají, měly by se vítodovité uváděti vlastně mezi rostl. srostloplátečnými.

²) Dle Jungmanna jest toto slovo vzato z ruštiny (ветод). Jest asi spřízněno se slovesem vítiti (ve stslav. viti), jako na př. srb. vita jela — štíhlá jedle, nebo pol. wita — vrba košařská.

³) Z řec. πολός — mnohý — yála — mléko; o některých druzích domnívali se dříve, že po nich krávy a kozy dobře dojí. Odtud i polské jeho jméno mlecznica a chorv. mnogomliečac.

se od května až do podzimu, tvoří konečný hrozen. Mají 5 vytrvalých lístků kališních (obr. 379 *k* a 380), z nichž oba postranní (k_3) jsou křídlatě zvětšelé a korunovitě zbarvené, se 3 podélnými žilkami, které na konci se spojují a kromě toho se opět rozvětvují v slabší žilky postranní. Z korunních plátek jsou vyvinuty jen 3 a jsou spolu srostlé v trubku; ostatní 2 postranní plátky zcela zakrněly; spodní (přední) plátek (c_2) jest člunkovitě vyduť a má v předu přívěsek (t) rozeklaný v několik nitkovitých úkrojků, o které hmyz, hledající na dně květu medoviny, se opírá.

Tyčinek (a) jest 8 a to dvojbratrých: jsou totiž rozděleny ve dva 4četné svazky, které přirůstají nitkami ke stěnám dutiny tvořené spodním plátkem. Prašníky otvírají se děrami (nikoli skulinami).

Svrchní, 2pouzdrý semenník (f) nese na vrcholku jednoduchou čnělku (l), která jest na konci lžicovitě rozšířena. Blizna (n) nespočívá na samém konci čnělky, jak tomu bývá obyčejně u jiných rostlin, ale jest stranou pod lžicovitou dutinkou, majíc tvar malého jazýčku, z něhož se stále roní lepkavá tekutina. Lžicovitý konec čnělky zaujímá ve květu právě takové místo, že se do něho pyl ze zralých prašníků vysypává a v něm se ukládá. Vnikne-li hmyz do květu, dotkne se sosákem blizny (n) a nabere si na něj něco lepkavé tekutiny; když pak sosák vytahuje, přilepí se mu naň něco z pylu, jenž uložen jest v lžicovité dutině čnělky. Navštíví-li hmyz potom jiný květ, otírá tento pyl o lepkavou jeho bliznu a zúrodnuje ji.

Nebyla-li blizna zúrodněna pylem cizím, zúrodní se pyl květu vlastního; ohýbá se totiž později k lžicovitému konci čnělky, tak že se pylu na něm uloženého dotýká. Často však zúrodní se blizna pylem svého květu dříve, nežli by mohla býti zúrodněna pylem cizím; vysypávat se někdy ze zralých prašníků do lžicovité dutinky čnělky tolik pylu, že jej hmyz, vnikaje sosákem do květu, musí na bliznu zatlačit.

Po zúrodnění vyvine se ze semeníku 2pouzdrá toboleka zahalená vytrvalým kalichem (obr. 379 *f*); obsahuje 2 semena, jež upevněna jsou ve vnitřních úhlech pouzder.

378. *Vitod obecný*.

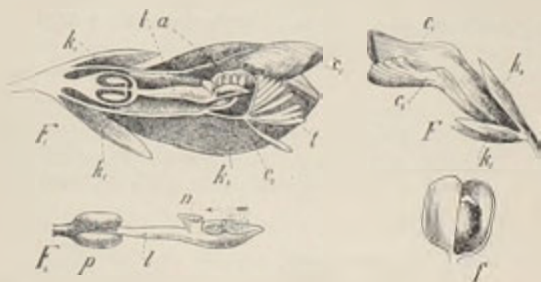

379. Rozbor květu *Vitodu obecného*.

F květ se strany; k_1, k_2, k_3 listky kališní, c_1, c_2 plátky kor., t rozeklaný přívěsek předního, vyduťatého plátku kor., l čnělka, a tyčinky přirostlé ke koruně. — F_1 semenník p s čnělkou l a bliznou n ; šipek označuje směr, jímž hmyz noří sosák do květu. — t zralá toboleka.

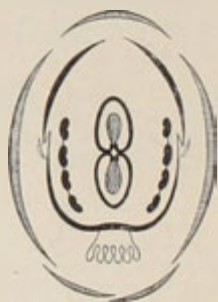

380. Diagram květu *Vitodu obecného*.



381. *Vitod ostrokřídlý* B a *vitod chocholatý* A.

b) **V. ostrokřídlý** (*P. oxyptera*¹ Rchb. — obr. 381 B) — má řídký, chudokvětý hrozen, květy nejčastěji bílé (někdy též modré) a křídla kališní špičatá, užší tobolek. Tvořívá zhusta malé, nízké trsy z lodyh poléhavých.

Roste tamtéž, co v. obecný, jsa u nás hojně rozšířen.

c) **V. smačknutý** (*P. depressa* Wenderoth — obr. 382) — má hrozny nejčastěji jen 4–5 květů, spodní listy skoro vstřícné a lodyhy poléhavé i vystoupavé, vyhlánějící z paždí listů postranní větévky, které konečné hrozny přerůstávají, tak že se tyto zdají pak být postranními.

Vyskytuje se pouze v horách Krušných.

2. **V. hořký** (*P. amara* L. — obr. 383 A) poznává se od v. obecného, jemuž značně se podobá, hlavně dle těchto známek: hořce chutná; má spodní listy, poměrně mnohem větší hořejších, kopistovitě vejčité, nahloučené v rozetku; tři podélné žilky na křídlech kališních spolu nesplývají (F¹); květy jsou lilákově modré.

Zajímavé jest také, že vedle květů normálních, s rozvíjejícími se korunami, vyskytují se též někdy neúhledné, drobné kvítky kleistogamické.

Roste hojně na lukách a v lesích.

Vedle vlastního vítodu obecného rostou u nás ještě 3 odrůdy, které někteří považují za druhy samostatné. Jsou to:

a) **V. chocholatý** (*P. comosa* Schk. — obr. 381 A) — má listy na konci hroznů delší poupat, tak že tu tvoří chocholku, a květy nejčastěji růžové.

Roste dosti hojně na lesnatých pahrbcích, přece však ne tak často jako předch.



382. *Vitod smacnuty*.

¹) Slož. z řec. *ožíre* — ostrý — *ptépor* — křídlo.

Roste v některých krajinách Čech (zejména v dolním porúčí Berounky, jakož i ve středním a západním Polabí) na suchých lukách a travnatých stráních; na Moravě pouze v údolí Dyje nad Rumpoldskou Pochní u Hardeku. Kvete v máji a červnu. Požívá chvalné pověsti v lékařství; odvaru jeho užívá se zejména v nemocech žaludečních a plicních.

V některých rašelinatých a bažinatých krajinách (v Čechách zejména v nížinách polabských a krajinách posudetských, na Moravě v českomoravském pohorí, v okolí Čejče i j., ve Slezsku v okolí Vidnavy, Hradce u Opavy a Bilska) vyskytuje se odrůda drobounká, sotva $1\frac{1}{2}$ dm vysoká, s malými, jen 4—5 mm dlouhými, bílými nebo



383. *Vítod hořký* A;

F jeho květ.

B *vítod rakouský*.

384. *Vítod větší*;

F květ, P pestík.

bledě modrými kvítky v prodloužených, velmi volných hroznech, kterouž považují mnozí za samostatný druh, zovouce ji **v. rakouským** (P. austriaca Crantz. obr. 383 B).

Pozn. Na písčitých březích u Vsetína a bažinatých lukách u Náměště na Moravě vyskytuje se **v. drobnokvětý** (P. amarella¹ Crantz.), který s předch. obvykle se zaměňuje. Jest to též drobounká, 5—10 cm vysoká bylina s lodyhami přímými, na spodu kolénkovitě prohnutými a s kvítky sotva 4 mm dlouhými v hustých, bohatých hroznech.

¹) Lat. amarellus — nahořklý.

3. **V. větší** (*P. major* Jacq. — obr. 384) jest statný druh, 1–3 dm vysoký, v celku velice podoben v. obecnému, od něhož hlavně tím se liší, že má květy (*f*) větší (přes 1 cm dlouhé), obvykle růžové (ale též modré nebo bílé) a semeník (*p*) dlouze stopkatý.

Roste na vápenitých, žulových a syenitových stráních, keřnatých kopcích a po krajích lesních ve střední a jižní Moravě. Kvete asi v též čas jako předch.

4. **V. žlutokvětý** (*Chamaebuxus*¹ *alpestris*² Spach., *Polygala*³ *chamaebuxus*¹ L., buchsbaumblättrige Kreuzblume — obr. 385) jest drobný, 1–2 dm vysoký křík s dřevnatými, položenými lodyhami, které se rozvětvují ve větve obloukovitě vystoupavé, porostlé střídavými, vejčitě kopinatými, kožovitými, vždy zelenými listy. Žluté, na konci oranžové, úhledné květy (*f*) rozvíjejí se v květnu a červnu vyrůstající po 1–2 z úžlabí listů nebo na koncích větví; mají podobnou stavbu jako květy vítodu obecného, pouze s tím rozdílem, že bělavý kalich, jehož postranní lístky nejsou křídlatě rozšířeny, po odkvetení opadáva a že spodní plátek kor. má v předu pouze 4 laločný přívěsek; tyčinky jsou až zcela na spodu nitkami poněkud spojeny.

Co do opylení shoduje se tento rod s vítodem obecným (str. 234) pouze v tom, že pyl ze zralých prašníků vysypává se do dutiny čnělky, což děje se ještě dříve, nežli květ se rozvíje. Další postup opylení podobá se opylení u rostlin motýlokvětlých.

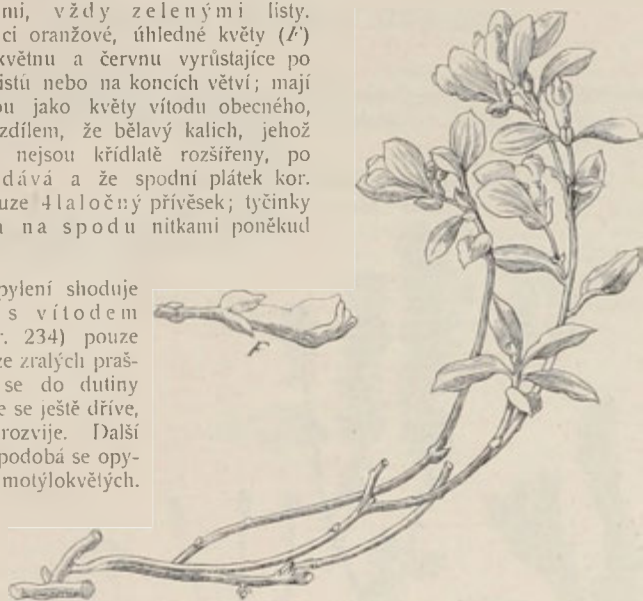

385. Vítod žlutokvětý; *f* květ.

Hmyz, usednuvší na květ, sehne totiž spodní plátky, čnělka z něho vynikne vzhůru a otre pyl na sobě uložený hmyzu na břicho. Navštívil-li hmyz potom jiný květ, stírá tento pyl na jeho bliznu a tím ji zúrodňuje. Zúrodňování pylem vlastním jest prý nemožné.

Roste v lesích v okolí Karlštejna, v sev. okolí pražském směrem k Labi, v horách Krušných, v Brdech, hornatině berounské a v Plzeňsku; na Moravě a ve Slezsku nebyl pozorován.

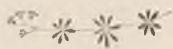

¹) Z řec. *χαμαί* = na zemi + *buxus* = zimostráz, tedy tolik jako nízký křík, listy zimostrázu podobný.

²) Lat. *alpestris* = horský.

³) Viz pozn. na str. 233.

Řád XXII. Šichovité (Empetreae)

jsou drobné, vždy zelené, vřesům podobné křičky s 2domými, pravidelnými, 3četnými kvítky, z jejichž svrchního, 6—9pouzdrého semeníku dospívá vícesemenná peckovička.

V naší květeně jsou zastoupeny pouze jedním druhem.



386. Šicha černá.

A rostlina pestíková, B prašníková; F květ pestíkový, F₁ podélný řez tímle; F₂ květ prašníkový; k₁ kališek, k kalich, c koruna.

Šicha¹ černá (*Empetrum² nigrum* L., Rauschbeere, Krähenbeere – obr. 386) jest drobný křík s poléhavou, větevnatou, dřevnatou lodyhou, hustě porostlou čárkovitými, kožovitými, vždy zelenými listy, které bývají na mnoze po 3–4 v přeslenech.

Čárkovitý tvar listů pochází odtud, že okraje jejich, jsouce ohnuty na spodní stranu, téměř se dotýkají. Následkem toho táhne se středem listu dutina, která s vnějším vzduchem jest spojena pouze uzounkou šterbinou (obr. 388). Účel tohoto zařízení jest asi ten, aby průduchy, které uloženy jsou ve stěnách vnitřní dutiny, vodou (a rosou) se neucpávaly a transpirace se nerušila.

Drobné kvítky, objevující se v květnu a červnu, vyrůstají z úžlabí listů po 2–3 na kratičkých větévkách. Jsou 2 domé: prašníkové kv. (obr. 386 F₂ a obr. 387) mají 3listý kalich (k) a pod ním 3listenný kališek k₁ a pak 3 růžové plátky korunní (c) a 3 zákališní tyčinky; pestíkové kv. (obr. 386 F, F₁ a obr. 387) mají korunní plátky nachové a jediný svrchní, kulovatý, 6–9pouzdrý semeník, chovající

¹) Vzato z ruského.

²) Slož. z řec. *êv* = v, na + *πέτρα* = skála tedy bylina na skalách rostoucí.

ve vnitřních úhlech pouzder po 1 vajíčku a nesoucí na vrcholku skoro přisedlou, terčovitou, v 6 - 9 laloků rozeklanou bliznu. Často vyskytují se ve květech peštíkových zakrnělé tyčinky a ve květech prašníkových zakrnělé pestíky; jako vzácnost byly též pozorovány květy dokonale obojaké.

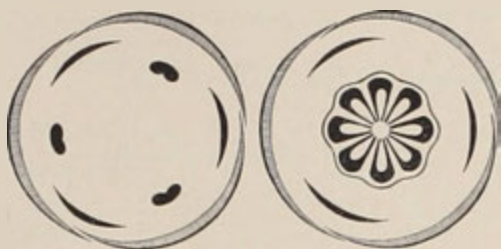

387. Diagram květu prašníkového a kv. pestíkového šichy černé.

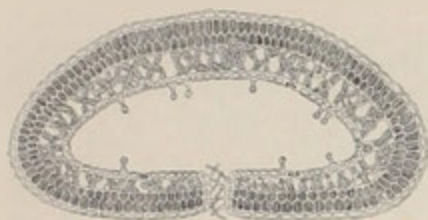

388. Příčný řez listem šichy černé.

Plod jest vícesemenná, kulatá, černá, červeně barvicí, jedlá peckovička chuti mdle nakyslé.

Roste na rašelinných půdách a vlhkých skalách vyšších hor (Krkonosů, Rudohoří, Šumavy, Jeseniku a Beskyd). Sahá daleko na sever a poskytuje svými plody obyvatelům severním zdravého pokrmu i nápoje. Na kořenech jeho bývají mykorhizy (viz Term. slovn. sv. I.).



Řád XXIII. Silenkovité (Sileneae)

jsou byliny většinou vytrvalé, s uzlínatými lodyhami a vstřícnými, celokrajnými, bezpalistnými listy. Květy jsou obvykle sestaveny do vidlanů, jež často skládají latu a přecházejí v posledních svých větvích ve vijany. Mají pravidelný, srostlo-lupenný, 5zubý nebo 5klaný kalich, 5plátečnou korunu, jejíž plátky jsou nehetnaté, 5 nebo častěji 10 tyčinek ve 2 kruzích, z nichž vnější kruh dospívá dříve (obdiplostemonie), a svrchní, vícečlenný (z několika plodolistů složený) semeník, který často sedí i s tyčinkami a korunou na zvláštním plodonoši, tak že kalich jest posunut značně dolů (obr. 395). Plod jest tobolka chovající na středním sloupku četná semena a otvírající se na vicholku zuby; jen nadmutice (*Cucubalus*) má tobolky nepukavé, podobné bobulím. Semena mají až na skrovné výjimky — zakřivený klíček stočený okolo bílku (obr. 399 s₁), v kteréžto vlastnosti shodují se se silenkovitými i následující 4 řady.

Řád silenkovitých zastoupen jest v naší květeně 12 rody, jež nejlépe roztríditi lze dle počtu čnělek. Soustavný přehled a zároveň klíč jest na str. následující.

Rod 1. Kohoutek (*Lychnis*¹, *Lichtnelke*) má 5 čnělek a korunní plátky s pakorunkami; zralé tobolky otvírají se na vrcholku 5 zuby. Z naší domácní květeny patří sem pouze jediný druh; ale několik druhů cizozemských se pěstuje často v zahrádkách pro okrasu.

1. **Kohoutek luční** (*Lychnis*¹ *flos cuculi*² L., *Coronaria*³ *flos cuculi*² A. Br., *Kuckucksblume* — obr. 389) vyhání z vytrvalého oddenku přímé, až přes $\frac{1}{2}$ m vysoké, krátce a drsně pyřité lodyhy, které mají vstřícné, úzce kopinaté, celokrajné listy a rozvětvují se nahoře v latu, jejíž postranní osy stojí vstřícně (proti sobě) a představují vidlany; poslední větévky (osy) vidlanů přecházejí často ve vijany.

Květy, rozvíjející se hlavně v květnu a červnu, mají trubkovitý, 5zubý, lysý, obvykle červeně naběhlý, podél žebnatý kalich (4) a 5 jasně nachových (zřídka bílých) plátek (c), které dlouhými nehty v úzkém kalichu drží těsně pohromadě. Čepele plátek jsou hluboce rozeklané ve 4 čárkovité ušty a na spodu, na rozhraní nehtu a čepele, mají 2 zoubky tvořící tak zv. pakorunku (c₁), kteráž trubku korunní ještě více prodlužuje, tak že medovou šťávu ze dna květu mohou vysávat jen motýlové s dlouhým sosákem, zejména motýlové denní.⁴ Ty-

¹) Plinius a Theophrast rozuměli slovem *lychnis* náš zahradní kunkol (*Agrostemma coronaria*); od řeck. *λυχνος* = svítlna, poněvadž květy lze prý zdaleka viděti.

²) Lat. *flos cuculi* = květ kukaččin, poněvadž prý kvete, když se k nám vrací kukačky.

³) Viz pozn. na str. 243.

⁴) Zajímavé, že druhy tohoto řádu rozvíjející se za dne a navštěvované motýly denními mívají květy červené, kdežto druhy za večera se rozvíjející a od motýlů večerních navštěvované mívají květy bílé, i v soumraku viditelné.

čňělek 5	plátky kor. mají mezi nehtem a čepeli zubaté výrostky (pakorunku)	zralá tobolka puká 5 zuby; kalich není nafouklý	tobolka veskrze lpouzdřá	1. Kohoutek.
			tobolka dole lpouzdřá	2. Smolníčka.
	plátky kor. ne- mají pakorunky	zralá tobolka puká 10 zuby; kalich více méně nafouklý		3. Knotovka.
čňělký 3	plod jest tobolka otvírající se zuby			4. Konkol.
	plod jest bobulovitá tobolka nepukavá			5. Silenka.
čňělký 2	kalich jest buď zcela nebo jen na spodu obdán šupinatými listeny	plátky kor. jsou buď zubaté nebo rozstříhané v úzounké úkrojky		6. Nadmutice.
		plátky kor. jsou mělce vykrojené (pouze ve 2 laloky)	šupinovitě listeny obalují celý kalich	7. Hvozdič.
	kalich nemá na spodu šupinovitých listenu	pl. kor. nemají mezi nehtem a čepeli zoubků	šup. listeny sahají jen asi do 1/2 kalichu	8. Hvozdiček prorostlý 9. Hvozdiček lomikámen.
				10. Mýdlíček.
			kalich má 5 křídlatě vyniklých žeber; květy dosti veliké, nečetné	11. Kravínek.
			kalich nemá křídlatě vyniklých žeber; květy drobné, četné	12. Šafer.

čňělek jest 10 a to po pěti ve dvou kruzích; 5 jich jest přirostlo ku plátkům kor., ostatních 5, obyčejně delších, vyrůstá ze žlaznatého kroužku, který objímá na spodu semeník a vylučuje medovou šťávu (obr. 389 p a obr. 390).

Poněvadž tyčinky zákorunní jsou posunuty poněkud dále ode středu květu nežli tyčinky zákališní, vyskytuje se ve květech kohoutku i jiných silenkovitých (jakož i plačincovitých) jakási obdiplostemonie jako u rostlin kakostovitých (str. 203).

Svrchní, vejčitý semeník skládá se z 5 plodolistů, jež jsou však postaveny, jako u rodů následujících, proti lístkům kališním; kdežto při pravých obdiplostemonických květech jsou plodolisty postaveny proti kor. plátkům. Na vrcholku semeníku sedí 5 čňělek.

Opylení děje se jako u většiny rostlin tohoto řádu tímto způsobem: S rozvitím koruny dospívá vnější kruh tyčinek a prašníky jejich postaví se zrovna naproti jícnu koruny, tak že hmyz (nejčastěji nějaký denní motýl) hledající na dně květu medové šťávy, otírá si pyl na hlavu a přenáší jej na blizny květů starších. Když se vnější tyčinky vypylily, prodlužují se a ohýbají ven, aby udělaly místo tyčinkám vnitřním, jejichž prašníky zatím dospěly. Posléze dospějí též blizny a šroubovitě se stáčeje zatarasí vchod do květů v ten způsob, že hmyz noře sosák dovnitř květu musí se jich dotknouti. Poněvadž zůstává obvykle něco pylu na plátcích korunních a ty se na noc zavírají, jest možné, že tento pyl oře se o dospělou bliznu a zúrodní je. Aby však zúrodnění pylem cizím co možná se

podporovalo, vyskytují se buď na téže rostlině vedle protandrických květů dokonale obojakých nebo na jiných zvláštních jedincích také květy zdánlivě obojaké a to jednak kv. pestíkové, s dokonale vyvinutým pestíkem, ale zakrnělými tyčinkami, jednak kv. prašníkové, s dokonale vyvinutými tyčinkami, ale se zakrnělým pestíkem.

Plod jest jednopouzdrá tobolka (obr. 389 /) ve vytrvalém kalichu, chovající na vnitřním sloupku četná, ledvinkovitá semena.

Dozravši, otvírá se tobolka na vrcholku mezi čnělkami 5 zuby, které však jen za suchého dne se ohrnují na vnější stranu, aby semena, pohybuje-li rostlinou vítr, mohla



389. *Kohoutek luční*;

p semeník s čnělkami l, c koruna, c₂ pakorunka, a tyčinka s semeny (zvětš.); f podélný řez plodem, k kalich.



390. *Diagram květu kohoutku lučního.*

býti od rostliny dále rozptylována (srovn. obr. 398 a 405). Za vlhkého počasí se zuby zavírají dovnitř, tak že semena z tobolky vypadávají nemohou; dostal by se, jsouce navlhčena, všechna pod rostlinu, což by pro budoucí rostlinky nebylo výhodno. Semena (s) mají povrch svraskalý, aby při klíčení mohla dobře přilnouti k zemi.

Roste hojně na lukách. Obsahuje ostrou šťávu, proto bývá od většiny býložravých živočichů pomíjen.

2. **Růže P Marie** neboli **zahradní koukol** (*L. coronaria*¹ Lamk., *Agrosteinma*² *coronaria*¹ L. — obr. 391) podobá se velice koukoli polnímu, do jehož příbuzenstva ji Linné i jiní počítají; má však širší, hedvábitě huňaté, měkké listy a cípy kališní krátké. Hlavní příčina, že řadí se ke kohoutkům, spočívá v tom, že špinavě nachové plátky korunní mají mezi nehtem a čepelí 2 zoubky jako plátky kohoutku. Zralé tobolek (f) otvírají se 5 zuby, jež jsou protaženy v tenké, ohýbající se přívěsky.

Patřic květeně jihoevropské, pěstuje se zhusta v selských zahrádkách pro ozdobu a místy (na př. na stráni vrchu krále Otty u Karlových Varů) byla pozorována též pomíjivě zplnělá. Kvete teprve v červenci a srpnu.



391. *Růže P Marie*;
f zralá toleka.



392. *Kohoutek maltézský*;
F rozbur květu.

V zahrádkách pěstují se pro okrasu kromě předcházejícího druhu ještě nejčastěji:

3. **Kohoutek maltézský**³ neboli **plamenečnice** (*L. chalcidonica*⁴ L. — obr. 392) má lodyhu i listy světle zelené, srstnaté a květy s hluboce dvojklanými, ohnivě červenými plátky, s městnané v hustém, konečném, vidlanovitém svazku. Roste planě v Malé Asii a v Sibiři.

¹) Od lat. *corona* - věnec, poněvadž z ní starověcí Římané prý vili věnce.

²) Viz pozn. ¹) na str. 247.

³) Maltézským slove odtud, že řád Maltézanů nosil kříž složený podle vzoru tohoto kvítka.

⁴) Chalcedonským se zove proto, že se k nám dostal z Chalcedonie.

4. **K. Jovišův**¹ (*L. flos Jovis*¹ L. — obr. 393) jest na lodyze a listech bíle huňatý; má též květy s hluboce dvojklanými plátky nahloučené v hustém, konečném, vidlanovitém svazku, ale koruny barvy světle nachové nebo karmínové. Náleží květeně jihoevropské.

Rod 2. Smolníčka² **obecná** (*Viscaria*² *vulgaris* Röhl., Pechnelke, Mückenfang obr. 394) vyhání z vytrvalého oddenku dlouze kopinaté listy pří-

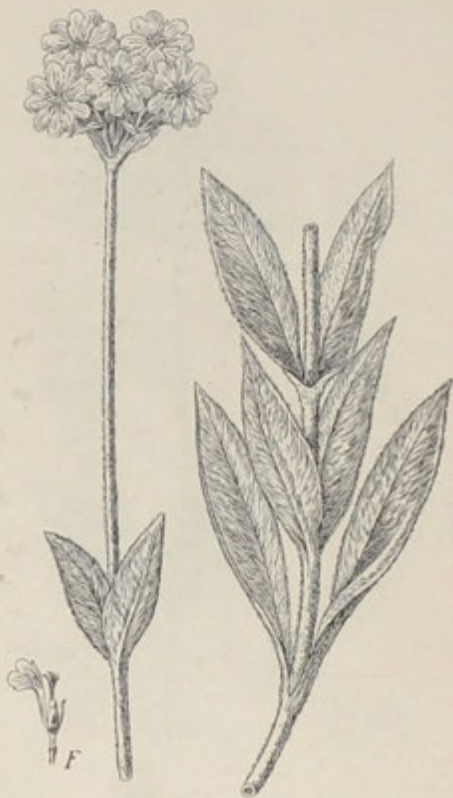

393. *Kohoutek Jovišův*;
F rozbor květu.

čárkovito-kopinatými, vstřícnými listy, které jsou spodinami svými srostlé v napuchlá kolénka. Pod hořejšími kolénky jest lodyha lepkavá, zamezující takto drobnému, bezkřídlému hmyzu (na př. mravencům) přístup ku květům. Ten by totiž sněsil medovou šťávu, ale pylového prášku z květu do květu by nepřenesl a rostlině tudíž ničím neprospěl.

Úhledné květy, objevující se v květnu a červnu, skládají latu, jejíž postranní osy vyrůstající z paždí hořejších vstřícných listů vidlanovitě se rozvětvují. Mají trubkovitý, 5zubý, červeně zbarvený kalich, 5 nachových (zřídka bílých), jen mělce vykrojených plátků (*), súžených dole v dlouhý nehet a opatřených na spodu čepele dvěma zoubky (pakorunkou), které znesnadňují nepovolnému hmyzu vstup k medové šťávě ukryté na dně květu, 10 tyčinek a 5členný semeník s 5 čnělkami. Semeník, tyčinky a koruna spočívají, jako u mnohých jiných rodů tohoto řádu, na sloupečkovitém plodonoši, čímž kalich jest posunut značně dolů (obr. 395 A).

Vedle květů obojakých vyskytují se též květy pestíkové, s nedokonalými tyčinkami, které mohou býti zárodky pouze pylem cizím. Aby i u květů obojakých zárodky vlastním pylem co možná se zamezilo, dospívají blizny až tehdy, když prašníky všech tyčinek se byly vypílily.

Tobolka (/) jest oproti předch. rodu dole 5 pouzdra (obr. 395 B), nahoře však 1 pouzdra a dozrává poltí se pod čnělkami v 5 zubů jako u kohoutku.

Roste hojně na lesních lukách a stráních.

¹) *Flos Jovis* = květ Jovišův, nejvyššího boha starých Římanův.

²) Z lat. *viscum* = lep, vzhledem k lepkavým, jako smolou potřeným lodyhám. Podobně slove i v jiných slov. řečech, na př. pol. *smolka*, rus. *смола*, chorv. *smolnica*, ljepica.

Rod 3. Knotovka¹

(*Melandryum*²) shoduje se co do počtu čnělek a pakorunkatých plátků s oběma rody předcházejícími, ale zralé tobolky pukají 10 zuby (nikoli 5). Patří sem jen 2 druhy:

1. **Knotovka luční** (*Melandryum*² *pratense* Röhl., *M. album*³ Garcke, *Lychnis*⁴ *dioica*⁵ L., *Lychnis*⁴ *vespertina*⁶ Sibthorp, *Abendlichtnelke* - obr. 396) jest bylina dvouletá, někdy též vytrvalá, na lodyze, listech a kalichu krátce a měkce chlupatá a kromě toho v horní části lodyhy někdy lepkavá. Vstřícné, celokrajné listy jsou většinou kopinaté. Květy, objevující se od května až do září, spočívají na koncích větví a větviček, ve které lodyha nahoře s počátku vidlanovitě, posléze vijanovitě se dělí. Jsou nedokonale 2domé: na některých rostlinách (obr. 396 B a obr. 397 F₂) pestíkové se zakrnělými tyčinkami a velice nafouklým kalichem, na jiných rostlinách (obr. 396 A a obr. 397 F₁) prašníkové, se zakrnělým pestíkem a kalichem nenafouklým. Velmi zřídka vyskytují se květy ryze praš-



394. *Smolníčka obecná*;

kor plátek s tyčinkou, f zralá tobolka.

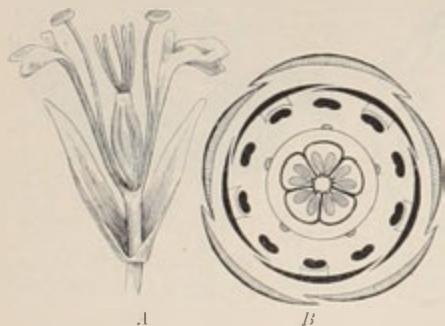

395. Podélný řez a diagram květu *smolníčky obecné*.

nikové a květy dokonale obojaké, které jsou ovšem protandrické.⁷ Koruna skládá se z 5 bílých (zřídka růžových), dlouze nehetnatých plátků, jejichž čepel jest až do poloviny rozeklána a na spodu opatřena zubatými výrostky (pakorunkou). Tyčinek jest 10 anebo místo nich 5členný semeník téže povahy jako u kohoutku, s 5 dlouhými čnělkami. Zralá tobolka (obr. 397 f) polí se na vrcholku mezi čnělkami i pod čnělkami v 10 příčných zubů.

¹) Lodyha i listy připomínají svoji chlupatostí některé plstnaté rostliny (na př. divizny), jichž užívalo se dříve za knoty.

²) Jméno neznámého původu, vyskytující se již u Plinia; Röhling přenesl je na knotovky.

³) Lat. *albus* = bílý.

⁴) Viz pozn. ¹) na str. 240.

⁵) Slož. z řec. *diōs* = zkrát + *oikós* = dům, tedy dvojdomá.

⁶) Lat. *vespertinus* = večerní.

⁷) Dle pozorování franc. badatele Magnina jsou pestíkové kv. o něco menší nežli prašníkové za tou asi příčinou, aby hmyz dříve navštěvoval kv. prašné a pak teprve kv. pestíkové.

Za slunného dne jsou květy nevonné, sevřené a jako svadlé; po 6. hodině večerní se však rozvíjejí a při tom voní; na stinných místech a za pošmourného počasí bývají však i za dne rozevřeny. Přenášení pylu z květů prašníkových na pestikové obstarávají noční motýlové, zvláště můra gamma.¹

Roste hojně na lukách i v polích.

2. **K. lesní** (*M. silvestre* Röhl.,
*M. rubrum*² Garcke, *Lychnis*³ *diurna*⁴



396. *Knotovka luční*.

A rostlinu prašníkovú, *B* rostl. pestiková



397. *Rozbor květu*

prašníkového *F*₁, květu pestikového *F*₂ a *f* zralá tobolka knotovky luční.



398. *Knotovka lesní*.

F rozbor květu; *f*₁ zralá tobolka za slunečna, *f*₂ za počasí deštivého.

Květy obojaké vznikají (dle těchto badatele) působením cizopasně houby, sněti prašníkové (*Ustilago antherarum* Fries) z květů pestikových. V květech prašníkových působí tato sněť nepatrné změny, kdežto v pestikových kv. zakrtní čnělky a hořejší část semeníku a za to vyvinou se prašníky, jediné sídlo, v němž sněť prašníková může se dále vyvíjeti. Zároveň prodlouží se článek mezi kalichem a korunou (plodonoš), který pro květy prašníkové jest vůbec významným (viz obr. 397 *F*₁).

¹) Srov. s pozn. ¹) na str. 240.

²) *Lat. ruber* = červený.

³) Viz pozn. ¹) na str. 240.

⁴) *Lat. diurnus* = denní.

Sibth., Tagslichtnelke -- obr. 398) podobá se velice kn. luční, má však chlupy na lodyze vždy bezžlázné, květy nachové (zřídka bílé), nevonné, i za dne rozvité a zuby zralých, otevřených tobolek ohnuté (f_1). Za vlhkého počasí se zralé tobolek, jako u jiných druhů tohoto řádu, zavírají (f_2), čehož účel uveden u kohoutku lučního (na str. 242).

Květy (k) jsou trojdomě mnohomanželné, t. j. na některých (celkem velmi vzácných) jedincích samé dokonale obojaké, protandrické, na jiných pestíkové, se zakrnělými tyčinkami a opět na jiných prašníkové, se zakrnělým pestíkem. Přenášení pylu obstarávají hlavně motýlové denní a čmeláci.¹

Roste na mokřích lukách a v lesích, v Čechách zejména ve středním a vých. Polabí, v krajích posudetských, Krušných horách a Šumavě; na Moravě a ve Slezsku v studenějších pahorkatinách a předhořích. Kvete od května do srpna a koruny její vadnou teprve po 4denním kvetení.

Na skalách u Kostí blíže Mnichova Hradiště vyskytuje se odrůda zcela lysá, kterou Sekera nazval **kn. Preslovou**² (M. Preslii Sekera).

Rod 4. Koukol¹ polní (*Agrostemma¹ githago² L.*, Kornraden, Rahl. -- obr. 399) jest známá, jednoletá plevel všecha



399. *Koukol polní*;

c kor. plátek, k kalich, f zralá tobolek, s semeno, s_1 totéž průřezem.



400. *Diagram květu koukolě polního.*

kor. daleko přerůstají. Plátky jsou špinavě nachové, na vnějším okraji mělce vykrojené a oproti všem rodům předch. nemají na spodu čepele zoubků. Za to jsou

¹) Srovn. s pozn. ¹) na str. 240.

²) Ku počtě Jana Svatopluka Presla, o jehož životě a spisech viz ve sv. I.

³) Ač zdá se znít zcela po česku a též v jiných slov. řečech se vyskytuje (na př. pol. karkol, rus. кыкол), přece dlužno původ jeho hledati v řec. κόκκαλος, od něhož i franc. coquiol a angl. cocolle jest odvozeno.

⁴) Z řec. ἀγρός = pole + στέμμα = věnec, koruna.

⁵) Githago jest složeno z lat. gith, což u Plinia znamená černuchu setou (*Nigella sativa*), -ago, kteroužto koncovkou označuje se podobnost; máť koukol zrna podobná zrnům černuchy.

dole na nehtě dva křídlovité, podélné výrostky. Aby hmyz sosákem k medové šťávě na dně květu dobře zabočil, ukazují mu temné proužky na kor. plátcích cestu. Zajímavé též, že u rostlin ve vysokých polohách rostoucích jsou kor. plátky poněkud temněji zbarveny nežli u rostlin teplejších nížin, čehož příčina jest asi táž jako u sasanky (str. 25). Tyčinek jest 10 a semeník je složen z 5 plodolistů jako u rodů předch.; ale plodolisty jsou epipetální, t. j. postaveny hřbetem proti plátkům korunním, kdežto u rodů předch. jsou episepální stojíce proti lístkům kališním (obr. 400).



401. *Silene aemula*;

c kur. plátek, *f* zralá tobolek, *f*₁ příčný řez toutž.

Zúrodnování blizen děje se takto: Nejříve dozraje 5 vnějších tyčinek, tak že pyl jejich může hmyz přenášeti na jiné květy; k vlastnímu oplození nemůže ho býti použito, poněvadž blizny nejsou v té době ještě oplození schopny. Když těchto 5 tyčinek se bylo úplně vypílilo, rozvinou se blizny a zaujmou místo zrovna v ústí koruny, tak že hmyz může na ně otíratí pyl, který si ovšem na tělo nabral na některém mladším květu. Posléze dospěje i vnitřních 5 tyčinek, nitky jejich se prodlouží a prašníky zaujmou polohu zrovna těsně vedle blizen. Nebyly-li tyto dosud zúrodněny pylem cizím, mohou býti nyní zúrodněny pylem vlastním. Aby zúrodnování pylem cizím bylo tím více zajištěno, vyskytují se na některých jedincích pouze květy pestíkové, se zakrnutými prašníky.

Jednoupouzdří tobolek obsahují černá, svraskalá, jedovatá semena, upevněná na vnitřním



402. Diagram květu *silenky aemule*.

sloupku a dozraje, otvírají se na vrcholku pěti zuby podobným způsobem jako tobolek kohoutku lučního (str. 242). Dlouhé cipy kališní do té doby ovšem uschnou a zaniknou, tak že nejsou závadou, aby mohla zralá semena od rostliny dále zalétati. Svraskalý povrch semen, jaký i u jiných silenkovitých rostlin se vyskytuje, jest k tomu, aby semena při klíčení pevněji se držela půdy a klíček mohl vniknouti dobře do země.

Roste hojně v obilí. Květe v červnu a červenci, „4 neděle přede žní.“ Jed v semenech obsažený (githagin) jest zdraví lidskému nebezpečný.

Rod 5. Silenka¹ (*Silene*,¹ *Klebnelke*) má oproti všem druhům předcházejícím pouze 3 čnělky; tobolek, dole většinou 3pouzdré, otvírají se 6 zuby. Vyskytuje se u nás v 11 druzích.

¹) Viz pozn. na str. 249.

plátky kor. hluboce dvoj- klané nebo srdčité vy- krojené	bylina lysá	květy více méně převislé, s vejčitými, velice nadmutými kalichy; plátky kor. nemají na spodu čepel zoubků	{	nadmutá 1.
	bylina více méně pýřitá, až lepkavě chlupatá	květy přímé	{	dlouhokvětá 9.
plátky kor. celé (neroz- klané)	bylina lysá	plátky kor. mají na spodu čepel zoubky (pa- korunku)	{	noční 4.
	bylina více méně pýřitá, až lepkavě chlupatá	plátky kor. nemají zoubků	{	kuželovitá 11.
plátky kor. celé (neroz- klané)	bylina lysá	květy přímé	{	lepkavá 5.
	bylina více méně pýřitá, až lepkavě chlupatá	květy přímé	{	hajní 3.
plátky kor. celé (neroz- klané)	bylina lysá	květy přímé	{	níč 2.
	bylina více méně pýřitá, až lepkavě chlupatá	květy přímé	{	rozsochatá 8.
plátky kor. celé (neroz- klané)	bylina lysá	květy přímé	{	svazčitá 10.
	bylina více méně pýřitá, až lepkavě chlupatá	květy přímé	{	francozská 6.
plátky kor. celé (neroz- klané)	bylina lysá	květy přímé	{	ušnice 7.
	bylina více méně pýřitá, až lepkavě chlupatá	květy přímé	{	ušnice 7.

1. **Silenka¹ nadmutá** (Silene¹ inflata Sm., S. vulgaris Garcke, Taubenkropf — obr. 401) vyháň z vytrvalého oddenku uzlinatého, přímého nebo vystoupavého lodyhy, které jsou tak jako listy v našich krajinách lysé a sivě ojiněné. Ojinění působí jenomá vrstvička vosku, která zároveň zabraňuje, drobnému, bezkřídlému hmyzu vyléztí ku květům, neboť hmyz po hladkém povrchu se smeká. Mimo to podporuje jemný obal voskový transpiraci; voda totiž k vosku nelze a proto také ani průduchů, jimiž rostlina transpiruje, neucpává. V krajinách jihoevropských, kde každého roku nastávají delší sucha, jest silenka porostlá chloupky, které ji chrání před přílišným vypařováním. Vstřícné listy jsou při zemi a na spodní části lodyhy eliptické, jinde kopinaté.

Květy jsou sestaveny do vidlanu, jejichž poslední osy přecházejí ve vijany. Mají baňkovitě nafouklý, blánovitý a sítnatě žilkatý, 5zubý kalich, — který prý za-

¹) Jméno již u starých Řekův a Římanův užívané, ale neznámého původu. Někteří odvozují je od řec. *σελήνη* = měsíc, poukazující k tomu, že některé druhy rozvíjejí se v noci. České jméno utvořeno dle řec.; polsky slove *lepnica*, rusky *смоловка*, vzhledem k tomu, že některé druhy jsou na lodyze lepkavé.

braňuje, aby nepovolaný lmyz s krátkým sosákem, prokousnul kalich, nemohl ze spodu vyssát medové šťávy – 5 bílých nebo zelenavě (zřídka růžově) bílých, v poupěti střechovitě složených, hluboce rozeklaných a ve dlouhý nehet protáhlých plátků (c), 10 obdiplostemonických tyčinek a svrchní, trojčetelný (třemi plodolisty tvořený) semeník se 3 čnělkami (obr. 402). Pestík, tyčinky a plátky kor. jsou mnohem výše nežli kalich, sedíce na zvláštním plodonoši, který i jiným silénkovitým jest vlastní.

Tobolka (obr. 401 f, f₁) jest dole 3pouzdrá a nese na středním sloupku četná, ledvinkovitá semena; dozraje, otvírá se na vrcholku 6 zuby.

Ačkoli jsou květy převíslé, narovnávají se po odkvetení stopky jejich, tak že dozrávající tobolky stojí přímo. Jen tak mohou semena, klátí-li zralými, na vrcholku otevřenými tobolkami vítr, dále od rostliny se rozšiřovati. Ze vlhkého počasí jsou zuby sevřeny za touže asi příčinou, jako u kohoutku (viz str. 242).



403. *Silene nica*;

c kor. plátek s tyčinkou, f zralá tobolka.

Přenášení pylu obstarávají hlavně večerní motýlové, kteří dlouhým sosákem dostávají se na dno květu k medové šťávě; proto rozkvétají koruny až za soumraku. Někteří drobní motýlové vyhledávají však květy silenky také proto, aby do nich uložili vajíčka. Malé housenky vyžírají pak semena, ale poněvadž je semen velice mnoho, zůstane jich ještě vždycky dosti k zachování rostliny. Za to vykonávají tito motýlové sileně dobré služby, přenášejíce pyl ze květu do květu. Aby zúrodnění cizím pylem bylo lépe zajištěno, vyskytují se kromě obojakých květů také květy pestíkové, se zakrnělými tyčinkami a květy prašníkové, se zakrnělými pestíky; oboje tyto květy jsou pak buď na

zvláštních rostlinách anebo se vyskytují na téže rostlině vedle květů obojakých, tak že se silenka nadmutá objevuje v paterách jedincích: 1. s květy obojakými; 2. s kv. pestíkovými; 3. s kv. prašníkovými; 4. s kv. obojakými a pestíkovými; 5. s kv. obojakými a prašníkovými.

Roste hojně na suchých lukách a travnatých stráních. Kvete v měsících letních (od června do srpna). V některých krajinách pojídají mladých listů této silenky jako salátu. Kořen její obsahuje saponin a užívalo se ho druhdy v lékařství.

2. **S. nica** (*S. nutans* L. – obr. 403) jest všecka krátce pýřitá a v hořejší části lodyhy trochu lepkavá, tak že drobný, bezkřídlý lmyz, od země po lodyze lezoucí, nemůže se ku květům dostat. Někdy však bývá také celá lodyha lysá. Listy přízemní jsou většinou elliptické a znenáhla v řepík sužené, listy hořejší jsou

kopinaté a přecházejí ve květenství v listeny. Převíslé květy, rozvíjející se v červnu a červenci, jsou sestaveny do jednostranné laty, jejíž pobočné, vstřícné osy vidlanovitě se rozvětvují. Mají trubkovitý, k hořejšku kyjovitě rozšířený kalich, 5 hluboce rozeklaných, bílých, vně trochu nazelenalých plátků se 2 špičatými zoubky mezi čepeli a nehtem, 10 tyčinek a na semeníku 3 čnělky.

Vedle obojakých květů vyskytují se též květy jednopohlavné a to v týchž poměrech jako u druhu předch. Květy rozvíjejí se teprve na večer mezi 8. a 9.

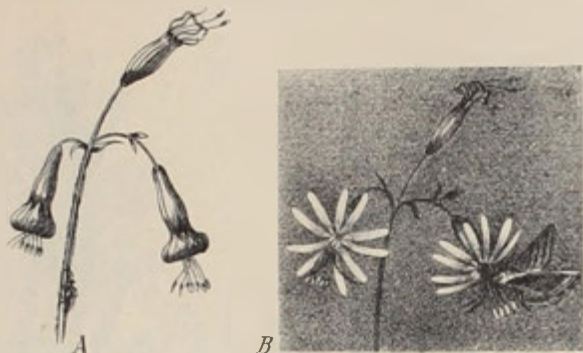

404. Květy *Silene acaulis*: A ve dne, B v noci

hodinou, lákající k sobě večerní motýly nejen bílou, i za soumraku z daleka viditelnou korunou,¹⁾ nýbrž i příjemnou vůní, kterou v té době vydychují. Za dne jest květ sevřen, nevonný a následkem zelenavého rubu koruny málo nápadný (obr. 404). Každý květ rozvíjí se po 3 noci: v první noci jsou dospělé vnější tyčinky, druhé noci vnitřní tyčinky a třetí noci blizny. Tímto zařízením jest zajištěno zúrodňování pylem cizím.

Zralé, podlouhle vejčité tobočky otvírají se na vrcholku 6 zuby a to po způsobu jiných silenkovitých rostlin jen za slunečna; za deště se opět zavírají (obr. 405).

Roste hojně na suchých stráních a v hájích.

V okolí Prahy, Nymburka, Valče, Horažďovic, jakož i v lese u Adamova a Bosonoh na Moravě byla pozorována odrůda více méně lysá (*S. glabra* Schl.).

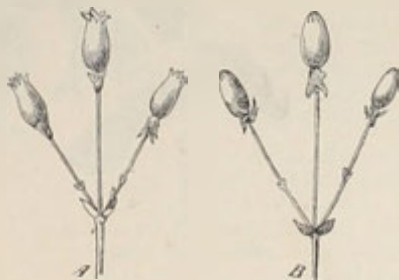

405. Zralé tobočky *Silene acaulis* za slunečna A a za deště nebo v noci B.

3. **S. hajní** (*S. italica*²⁾ Pers., *S. nemoralis*³⁾ W. Kitt. - obr. 406) podobá se velice *S. níci*, má však květenství - latu složenou z vidlanů - všestranné, květy přímé a plátky kor. bez zoubků (pouze se 2 malými, nežetelnými hrbolky).

¹⁾ Srov. s pozn. ¹⁾ na str. 240.

²⁾ Lat. *italicus* = vlášský, ve Vláších rostoucí.

³⁾ Lat. *nemoralis* = hajní (od *nemus* = haj).

Roste na keřnatých stránkách hlavně ve středních a severozápadních Čechách; na Moravě vyskytuje se jen nahodile a pomíjivě, na př. pod zříceninami hradu Mitrova a nad prameny Svitavy. Kvete v týž čas jako přechd.

4. **S. noční** (*S. noctiflora*¹ L., *Melandryum*² *noctiflorum*¹ Fr. — obr. 407) podobá se vnějškem (zejména listy a kalichy) velice knotovce luční (str. 245), od níž hlavně tím se rozeznává, že má na semeníku jen tři čnělky (*F*). Jest jednolletá nebo dvouletá a všeska porostlá lepkavými chloupky. Květy, sestavené v list-



406. *Silenka hajní*.



407. *Silenka noční*.

F rozkvetlý květ, *f* tobolka podél přeznutí.

natých, vidlanovitých květenstvích, jejichž poslední větve přecházejí ve vijany, jsou vesměs (dokonale, někdy však jen zdánlivě) obojaké, mají 10 žebřů, později silně nafouklý kalich a špinavě bílé (zřídka pleťové) plátky kor. se 2 zoubky na spodu čepele (*F*).

Oproti ostatním silenkám má tento druh s následujícím tobolkou (*f*) veskrze jednoduché, proto jej počítají někteří (na př. Čelakovský) ke knotovkám.

¹) Slož. z lat. *nox* = noc + *floreo* = kvetu.

²) Viz pozn. ²) na str. 245.

Opylení je zajímavé tím, že dříve jest postaráno, aby rostlina byla zúrodněna pylem vlastním a pak teprve pylem cizím; jinde tomu bývá obyčejně naopak. Již v poupěti jsou totiž všechny prašníky zralé a též blízna dospělá, tak že vlastním pylem se může zúrodnit. Otvírají-li se květy za večera přece, děje se tak asi proto, aby nějaký večerní motýl je navštívil a pyl přenesl, v kterémžto případě dává blízna cizímu pylu přednost před pylem vlastním.

Roste v některých krajinách na polích, hlavně mezi obilím, v Čechách zejména v střední části, v nížinách polabských, v kraji jičínsko-boleslavském, ho-
rách Krušných a v dolním potočí Berounky, na Moravě v teplejších rovinách a pahorkatinách části střední a jižní, ve Slezsku v okolí Těšína i j. Květy její rozvíjejí se od července do října na večer (mezi 7. a 8. hodinou), po celou noc příjemně voní, ale ráno opět vadnou.



408. *Silenka lepkavá*;
f. zralá tobojka.

5. **S. lepkavá** (S. viscosa Pers., Cucubalus¹ viscosus L., — obr. 408) vyháň z dvouletého oddenku ztuhla přímé, většinou jednoduché, as $\frac{1}{2}$ m vysoké lodyhy, porostlé lepkavými chlupy, na něž zachycuje se drobný hmyz, který se chce dostat po lodyze ku květům, a ze ztlívajícího těla jeho vystřebává pak rostlina výživné, dusíkaté látky. Podlouhle kopinaté listy jsou většinou po krajích vlnitě zprohýbány (řeřabaté). Květy, objevující se v červnu a červenci, skládají vysokou, válcovitou latu, jejíž pobočné, vstříčné osy rozvětvují se v krátce stopkaté vidlany. Mají baňkovitě trubkovitý (nenafouklý) kalich a bílé, hluboce rozebrané plátky bez zubatých výrostků na spoju čepele.

Vyskytuje se na některých místech západního Polabí (v okolí Roudnice, Veltrus, Libiše) a v okolí Mikulova, Lednice, Hodonína, Strážnice atd. v jižní Moravě na travnatých vrškách a mezích.

Čelakovský ji počítá mezi knotovky z téže příčiny, kterou jsme uvedli u druhu předch. — nazýváje ji knotovkou lepkavou (Melandryum² viscosum Čel.).

6. **S. francouzská** (S. gallica L. obr. 409) jest jednoletá bylina na lodyze i na listech (dole kopistovitých, nahoře kopinatých) krátce pyřitá. Květy sedí po jednom střídavě na různých stranách v úžlabích listů na krátkých stopkách, tvořice

¹) Viz pozn. na str. 257.

²) Viz pozn. ¹) na str. 245.

jednostranný, poněkud převislý, vijanovitý hrozen. Mají válcovitý, za plodu nafouklý kalich a 5 nedělených, bílých nebo narůžovělých plátků se 2 špičatými hrbolky mezi nehtem a čepelí.

Vyskytuje se v některých krajinách zplaněle mezi obilím a lnem, v Čechách zejména ve vých. Polábí, v horách Kladských a Orlických, v porůčí Ploučnice a v Jindřichohradecku, na Moravě v studenějších pahorkatinách severnější části, ve Slezsku v okolí Těšína, Vidnavy a j. Květy rozvíjejí se v měsících letních. Byliny této užívali staří proti uštknutí zmiji.

7. **S. ušnice**¹ (S. olites¹ Sm., Ohrloffel-Klebnelke — obr. 410) vyhání z vytrvalého oddenku hustou růžicí přizemních, kopistovitých listů a několik jednoduchých, ztuha přímých lodyh s listy čárkovitě kopinatými. Drobné květy (F), rozkvétající od června do srpna, vyrůstají z paždí hořejších, vstřícných, zakrnělých, oddálených listů v krátkých vidlanech, tvoříce štíhlou, konečnou latu. Mají trubkovitý kalich a 5 malých, žlutavě zelených, nedělených plátků bez výrostků i bez hrbolků na spodu čepelí. Jest bylina dvojdomá; jedinci s květy prašníkovými jsou však mnohem hojnější nežli jedinci s květy pestíkovými. Zřídka vyskytují se také květy obojaké a to protandrické. Přenášení pylu obstarává hmyz, ale také vítr.



409. *Silene francozská*.

410. *Silene ušnice*.
F květ (zvětšen).

Roste na pustých pahorcích a písečných púkách, v Čechách hlavně v Polábí, v širším okolí pražském, v krajině jičínsko-boleslavské, v porůčí Ploučnice a v Krušných horách, na Moravě zvláště v části jižní a střední (hojně na př. v okolí Znojma).

Ze vzácných druhů silenek naši květeny zasluhují zmínky tyto:

8. **S. rozsochatá** (S. dichotoma Ehrh. — obr. 411), podobá se květy s počátku nicím s. níci, ale postranní osy jejího vidlanovitého květenství přecházejí v řídké, dlouhé vijany; kromě toho jsou květy jen kratičce stopkaté.

¹ Z řeč. ὠτίς = uším boltec, vzhledem pry ke tvaru přizemních listů; také polsky slove usznica.

Oproti ostatním vytrvalým nebo jednoletým druhům jest tento druh dvouletý. Kvete v máji a červnu.

Byla pozorována jako zavlečená bylina z vých. Evropy (zejména z Uher) na polích, v Čechách v okolí Prahy, Č. Lípy a Hajdy, na Moravě na skalnatých místech a po krajích vinic v okolí Brna (Červený kopec, vinohrady modřické), v okolí Jasně, Vyzovic, Nov. Města i j.

9. **S dlouhokvětá** (*S. longiflora* Ehrh. — ob. 412), podobá se vnějškem úplně sil. hajní (str. 252). Vyhání z vytrvalého oddenku lysé, až 1 m vysoké



411. *Silenka rozsochalá.*

F rozbor květu.



412. *Silenka dlouhokvětá.*

lodyhy s na-ivěšými, úzce kopinatými (poměrně značně dlouhými) listy, přecházející nahore v latu, jejíž vstřícné, postranní osy představují chudokvěté vidlaný nebo vijany. Přímé, teprve v pozdních hodinách večerních se rozvíjející květy mají dlouhé, trubkovitě kyjovité kalichy a zelenavě bílé, hluboce rozeklané, za soumraku vonné plátky se z zoubky na spodu čepele. Rozvíjejí se od června do srpna a jsouce i za soumraku z dálky viditelné lákají k sobě večerní motýly, kteří, vysávající dlouhým sáňkem na dně kalicha ukrytou medovinu, přenášejí pyl z květu do květu.

Náležejíc květeně východní (uherské) vyskytuje se jako zvláštnost pořádku na polních mezích pod vrchem Radobýlem u Litoměřic.

10. **S. svazčitá** (*S. armeria*¹ L. — obr. 413) jest jednoletá, sivě ojněná, 2—3 dm vysoká, lysá, pod hořejšími kolénky lepkavá bylinka, s vejčité podlouhlými listy a řídkou, svazčitě staženou, konečnou kytkou, jejíž vstřícné, postranní osy se rozvíjejí ve vidlany. Květy, rozvíjející se až v červenci a srpnu, mají dlouhý, kyjovitě trubkovitý kalich a 5 nedělených, nejčastěji nachových (někdy však též bílých) plátků (c) se 2 úzkými zoubky na spodu čepce.

Roste planě v jižnější Evropě; u nás se pěstuje pro ozdobu v zahrádkách, odkudž někdy zplaňuje v plotech a křovištích.

11. **S. kuželovitá** (*S. conica* L. — obr. 414), jest též jednoletá, ale všecka šedě pýřitá, s lodyhou nahoře vidlanovitě rozvětvenou. Květy vyrůstají jednak na koncích úzlabních větveček, jednak na koncích os konečného vidlanu a jsou tím zvláštní, že jejich 30-žebřý, s počátku



413. *Silenka svazčitá*;

c kor. plátek.



414. *Silenka kuželovitá*.

válcovitý kalich po odkvetení na spodu vejčité až kulovitě nadržuje. Plátky korunní jsou růžové, srdčitého tvaru a jen mělce vykrojené (nikoli hluboko rozeklané); mezi nehtem a čepelí jsou 2 zoubky.

¹) Podobá se poněkud hvozdíku svazčitému (*Dianthus armeria*); viz tam.

Květy opylují se podobně jako u koukole (str. 248), ale celý děj odehrává se za jediný den.

Byla pozorována u Stradonic blíže Budějovic v Čechách a na písčité půdě v okolí Bzence na Moravě, byvši na obě místa patrně zavlečena obilím z krajín jižnějších. V novější době však u nás nebyla více nalezena. Kvete v máji a červnu.

Rod 6. Nadmutice¹ obecná (*Cucubalus² baccifer³* L., Beerenmaier, Hühnerbiss — obr. 415) má jemně pýřitou, až 1½ m vysokou, chabou, na sousedních rostlinách povláčivou lodyhu, která se rozvětňuje v ten způsob, že z paždí jejích hořejších listů vyrůstají odstálé, dlouze stopkaté vidlany. Vstřícné listy jsou vejčité nebo kopinaté, súžené na spodu v kratičký řapík.



415. *Nadmutice obecná*;

c kor. plátek, p pestík, f₁ plod, f týž
příčné přezřnutí.

Květy, vyrůstající v rozsochách a na koncích vidlanův, objevují se až v červenci a srpnu. Mají miskovitě zvonkovitý, v 5 cípů hluboce rozeklaný kalich, který později jest nafouklý, 5 úzkých, v předu 2klaných, zelenavě bílých plátků kor. (c), 10 tyčinek a kulatý, trojčlenný (ze tří plodolistů složený) semeník (p) o 3 čnělkách. Kromě květů obojakých vyskytují se též květy pestíkové, se zakrnlými prašníky a to buď na téže nebo na jiné rostlině. Plod oproti plodům všech ostatních silenkovitých jest černá, nepukavá, trojpouzdrá tobolka podobná bobuli, chovající semena na vnitřních úhlech pouzder (f, f₁).

Roste v pobřežních křovinách; v Čechách hlavně v nížinách polabských, v kraji jičínsko-boleslavském a budějovicko-třeboňském, na Moravě v části jižnější, zvláště v hájích při Dyji od Drnoholce až k Lednici, ale též hojně v okolí Mor. Ostravy a ve Slezsku těšínském, u Krňova i j.

Rod 7. Hvozdík⁴ (*Dianthus⁵*, Nelke) má (jako všechny následující rody) pouze 2 čnělky a tobolky pukající čtyřmi zuby; pod kalichem jsou šupinovitě listeny tvořící „kalíšek“. Vyskytuje se u nás planě v 8 družích a kromě toho se pěstuje v několika družích v květnicích.

¹⁾ Nazývána tak vzhledem k nadmutému kalichu.

²⁾ Jméno *cucubalus* vyskytuje se už u Plinia, ale význam jeho se nezná.

³⁾ Lat. *baccifer* = *bacca* (bobule) + *ferre* (nésti).

⁴⁾ Čes. hvozdík, pol. goździk, rus. гвоздика, nepochází od česk. hvozd, nýbrž od stslav. gvozdi (malorusk. hvozdyk) = hřebík, vzhledem k tomu, že květy připomínají podobnost s květy hřebíkovéce (srovň. pozn. ⁵⁾ na str. 262). Na Moravě říkají hvozdíku zahradnímu hřebíček.

⁵⁾ Z řec. *διος* = božský, vznešený + *ανθος* = květ, vzhledem ku krásné, milé koruně.

Hvozdík¹

květy na zřetelných (delších) stopkách buď jednotlivě nebo ve volných vidlanech	čepel plátků kor. vpředu zubatá (ale ostatně nedělená)	bylina více méně pýřitá; listeny kališku obyčejně 2	lodyhy více- květé	lesní 2.
květy skoro přisedlé, nebo na krátkých stopkách, směstnané do svazků alespoň 2květých	čepel plátků kor. rozdělená v čárkovité úkrojky a to	bylina zcela lysá; listenů kališku 2—3 páry	lodyhy nejčastěji jedno- květé	sivý 3.
květy skoro přisedlé, nebo na krátkých stopkách, směstnané do svazků alespoň 2květých	listeny kališku kožovité, hnědé nebo načervenalé	svazky 2—8 květé (nejčastěji 6 květé)	kartouzek 5.	temnorudý 7.
květy skoro přisedlé, nebo na krátkých stopkách, směstnané do svazků alespoň 2květých	listeny kališku bylinné, zelené	svazčitý 6. viz též h. lesní 2.	pyšný 4.	pernatý 8.

1. **Hvozdík kropenatý** neboli **slzičky**¹ (*Dianthus deltoides*² L., Bluts-tröpfchen — obr. 416) vyhání z vytrvalého oddenku volný trs květonosných, 2—3 dm vysokých lodyh a listnatých, bezkvětých výhonků. Lodyhy jsou jemně pýřité, kolénkaté a porostlé vstřícnými, čárkovitě kopinatými listy, které jsou svými spodními srostlé. Nahore se lodyhy rozvětvují vidličnatě v několik jednokvětých větví.

Květy mají trubkovitý, 5zubý kalich (4) a pod ním tak zv. kališek (4₁), složený nejčastěji ze 2 vejčitých, v hrot protáhlých listenů, jež však nikdy nesa-hají výše nežli asi do $\frac{1}{3}$ — $\frac{1}{2}$ kalicha. Úhledná koruna skládá se z 5 nachových, bíle skvrnitých (zřídka bílých) plátků, které jsou vpředu krátce zubaté a ke spodu se sůžují v dlouhý nehet. Tyčinek jest deset; 5 delších a 5 kratších (1'). Svrchní, pouze ze 2 plodolistů složený semeník o dvou čnělčkách (obr. 416 p a obr. 417) dospívá ve válcovitou tobolku (f), která chová na středním sloupku četná, štítko-vitá semena a dozrávši otvírá se na vrcholku 4 zuby.

Semena tohoto i ostatních hvozdíků odchylují se od semen všech rodů silen-kovitých tím, že mají klíček rovný.

Přenášení pylu obstarávají motýlové, kteří jediná mohou úzkým jícnem ko-runy dostat se dlouhým sosákem na dno květu k medové šťávě. Z tyčinek do-zrává nejprve 5 vnějších, později ostatních 5 a když prašníky jejich zaschly a opadaly, dospějí teprve obě blizny šroubovitě se stáčející. Navštíví-li takový starší květ motýl, který na některém mladším květu si na hlavu nabral pylového prášku, olírá pyl, ať z kterékoli strany přileti, alespoň na některém místě blizen a tím je zúrodňuje. Zúrodňování pylem vlastním jest zde vyloučeno. Aby zúrodňování pylem cizím bylo ještě lépe zajištěno, vyskytují se na některých jedincích pouze květy pestíkové, se zakrnělými tyčinkami.

Roste hojně na suchých lukách, mezích a po krajích lesův. Kvete od června do září.

¹) Květiny zahradní viz na konci (str. 262—264).

²) Viz pozn. ²) na str. 261.

³) Z řec. *ὅμοιος* = .1 (velké písmeno I) + *-ειδής* = podobný, poněvadž mívá na plátcích korunních skvrnu této podoby.

Pozn. U Přívoru blíže Všetat, u Karlštejna a na Babie hoře u Wendrynu ve Slezsku těšínském vyskytuje se míšenec li. k ro p e n a-tého s hv. svazčitým (*D. armeria* × *deltoidea*) mající květy na koncích větví nikoli jednotlivě, nýbrž ve svazečkách po 2. Někteří považují jej za samostatný druh — **h. Hellwigiův** (*D. Hellwigii* Borbus).

2. **H. lesní** (*D. silvaticus* Hoppe, *D. Seguieri*¹ Vill. — obr. 418) podobá se celkem předch., jest však zcela lysý a má květy větší, často po dvou při sobě, na kratičkých stopkách na koncích větví. Listy jsou travozelené a mají v dolní části lodyhy pochvy 2–3krát tak dlouhé jak široké. Kalíšek skládá se ze 2–3 párů listenů a nachové, zastříhovaně zubaté plátky (*c*) bývají na spodu tmavě skvrnitě.

Roste v lesích a na keřnatých stráních v některých krajinách Čech, zvláště v porůčí Ploučnice, v krajině teplicko-žatecké, v hornatině berounské a Brdcech, jakož i v její jižnější části (v kraji krumlovském). Kvele až v červenci a srpnu. Ve květenách Moravy a Slezska se neuvádí.

3. **H. sivý** (*D. caesius* Sm. — obr. 419) vyhání z hustého, polštářkovitého trsu přízemních, čárkovitých, nasivělých, po kraji od drobounek zoubků drsných listů (*l*) sivé, nízké, většinou jednokvěté (zřídka 2–3květé) lodyhy.

Sivá barva lodyhy i listů pochází u tohoto a jiných druhů hvozdíků od jemného povlaku voskového, kterým se podporuje transpirace; voda (rosa) totiž k vosku nelze a proto průduchů, jimiž rostlina dýchá, neupadá.

Kalíšek skládá se ze 4 listenův a sahá pouze asi do $\frac{1}{4}$ kalicha. Nachové korunní plátky jsou vonné, vpředu zastříhovaně zubaté a na spodu čepele vousaté.

Roste na skalách v některých krajinách Čech (zvláště v nejdolejším porůčí Berounky, krajině teplicko-



416. *Hvozdík krogenatý*;
F vnitřek květu; *p* pestík; *f* zralá
tobolka, *k* kalich, *k*₁ kalíšek.

418. *Hvozdík lesní*;
c kor. plátek.

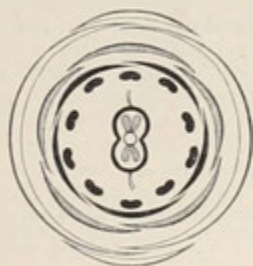

417. *Diagram květu*
hvozdíkového.

¹) Ku počtě Jana Fr. Seguiera, cestovatele a botanického spisovatele; † v Nismách r. 1784.



419. *Hvozdičkový*; 420. *Hvozdičkový pyšný*.
L zvětšený kus listu.

na př. v borových lesích u Nové Huti), v nížinách polabských, v krajině jičínsko-boleslavské, v horách Krušných i j.; na Moravě a ve Slezsku porůznu v rovinách a pahorkatinách. Kvete od července do září. Pěstuje se též v zahrádkách pro okrasu.

Na stránkách Krkonošů, kladského Sněžníku a Jeseníku vyskytuje se odrůda **h. pyš. horský** (D. sup. β . *alpestris* Kahlb. exc. — obr. 421) se silnějšími stopkami a tmavšími, 2krát tak velkými květy, jejichž střední, nerozdělený proužek korunních plátků jest trochu širší, podlouhle vejčitý. Ostatně má tato odrůda lodyhy více méně ojínné, jednokvěté nebo chudokvěté, listy širší, stopky květní přímější a kalíšek i kalich často načervenalé. Pro nádherné květy lid ji vykopává a přesazuje do zahrádek.

Někteří považují však tuto odrůdu za druh samostatný, zovouce jej **h. ozdobným** nebo **Wimmerovým**² (D. *speciosus*¹ Reichb., D. *Wimmeri*² Wichura).

žatecké a poříčí Ploučnice) a na Moravě pouze v údolí Rokytné u Krumlova. Kvete v máji a červnu. V zahrádkách se hodí dobře na obruby záhonů.

4. **H. pyšný** (D. *superbus* L. — obr. 420) poznává se nejsnáze dle velikých, bledě nachových, lilákových nebo bělavých plátků kor., které jsou až na podlouhlý, střední proužek, přecházející v nehet — rozeklány v četné, čárkovité úkrojky. Ostatně vyhání z mnohohlavého oddenku lysé, přímé nebo vystoupavé lodyhy s travozelenými listy, nesoucí na vrcholku obyčejně větší počet květů na tenkých, rozkladitých stopkách.

Roste v některých krajinách ve světlých hájích a na lesních lukách; v Čechách zejména v dolním poříčí Berounky (hojně



421. *Hvozdičkový pyšný horský* neboli *ozdobný*.

¹) Lat. *speciosus* = nádherný.

²) Ku počtě Bedř. Wimmera, řed. gymn. ve Vratislavě, botan. spisovatele; † 1868.

5. **H. kartouzek**¹ neboli **slzičky**² (D. Carthusianorum¹ L., Karthäusernelke — obr. 422) vyhání z trsnatého oddenku lodyhy většinou jednoduché, s čárkovitými, vstřicnými listy na spodu spolu srostlými, nesoucí na vrcholku těsný, vidlanovitý svazek ze 2—8 kratičce stopkatých květů. Listeny kalíšku jsou hnědé, kožovité a ve hrot protáhlé, sahající alespoň do polovice kalicha (/). Nachové plátky korunní (r) jsou na předním okraji zubaté a na vnitřní straně chloupkaté.

Kromě květů obojakých vyskytují se též květy pestíkové, s nedokonalými tyčinkami a to buď na jiném jedinci nebo na jedinci téměř (což jest vzácnější). V opylení shoduje se celkem s hv. kroupnatým (str. 258).

Roste na slunných stráních, mezích a suchých lukách hojně po celé vlasti, vyjímajíc některé vyšší polohy, na př. Krkonoše, hory Jižské, vlastní hory Krušné atd. Kvete od června do srpna.

6. **H. svazčitý** (D. armeria³ L. — obr. 423) má jako kartouzek květy směstnané ve vidlanovitých svazečkách spočívajících na vrcholku lodyhy a větví, ve které se lodyha rozvětňuje. Ale stopky květní jsou patrnější nežli u kartouzku a listeny kalíšku jsou zelené, zděli kalicha. Poměrně malé plátky kor. jsou nachové a na předním okraji drobně zoubkované. Naproti všem ostatním vytrvalým druhům našich hvozdíků jest h. svazčitý dvouletý.

Roste ve světlých lesích a na keřnatých stráních. Kvete současně s předch.

Ke vzácným druhům hvozdíků u nás planě rostoucích patří ještě h. temnorudý a h. pernatý.

7. **H. temnorudý** (D. atropurpurea⁴ Kern. — obr. 424) má přímé, tupé 4hranné lodyhy, kratičce stopkaté květy nahloučené po 6—20 v konečných, vidlanovitých strboulech, listeny kalíšku kožovité, bledé, z části načervenalé nebo nahnědlé, asi do polovice trubky kališní sahající a poměrně drobné plátky kor. temně nachové.



422. *Kartouzek*; 423. *Hvozdík svazčitý*.
c kor. plátek; f plod.

¹⁾ Pojmenován tak ku počtě obou přírodopisců Jana a Bedřicha Karthäusera. Prvý † 1777, druhý 1796. Polsky slove kartouzek.

²⁾ Dle pověsti lidové vykvetla tato kvítka ze slz, jež ronila Panna Maria pro svého ukřižovaného syna.

³⁾ Má květy hustě směstnané ve svazek jako travička (*Armeria vulgaris* L.); viz tam.

⁴⁾ Ku počtě Julia Pontendery, prof. botaniky v Padově; † 1757.

Vyskytuje se na stráních u Bzence, Nikolčic, Krumlova, Hustopeče, Čejče a j. Kvete v máji a červnu.

8. **H. pernatý** (*D. plumarius* L. — obr. 425) připomíná velikými, úhlednými květy h. pyšný, anýť plátky korunní — barvy bledě růžové nebo bílé a pak obyčejně se 3 červenými proužky na spodu čepele — jsou asi do polovice rozstříhány v čárkovité úkrojky. Ostatně vyhání z položených, hustě trsnatých pníkůů přímé, lysé, sivozelené, pouze asi 2 dm vysoké lodyhy, nesoucí 1—2, řidčeji více vonných květů. Čárkovitě šidlovité, tuhé listy jsou po kraji drsné, a bylinné, po kraji mázdřité listeny kalíšku sahají pouze asi do $\frac{1}{4}$ trubky kalíšni.



424. *Hvozďik temnorudý*.



425. *Hvozďik pernatý*.

Roste v Čechách na stráních u Klenče a Vražkova blíž Roudnice n. L., kde na něj poprvé r. 1896 upozornil prof. Val. Weinzettl, a v jižní Moravě na kefnatých stráních hor Pavlovských a Mikulovských.¹ Též se pěstuje v zahrádkách. Kvete v červnu a červenci.

Pozn. Na stráni u Klenče byl pozorován též míšenec h. pernatého s kartouzkem (*D. Carthusianorum* × *plumarius*).

Z druhů cizozemských, pěstovaných u nás vedle druhů domácích (na př. sivého, pyšného, pernatého a j.) pro ozdobu v zahrádkách a květináčích, zasluhují zmínky zejména tyto:

1. **H. zahradní** neboli **karafiát**,² na Moravě **hřebíček** (*D. caryophyllus*³ L., Gartnerelke — obr. 426) — vyhání z oddenku dlouhé, čárkovité, trochu žlabovité

prohnuté listy a lysé, sivé, 3—6 dm vysoké, nahoře nejčastěji vidlanovitě rozvětvené lodyhy s velikými, libovonnými, obyčejně plnými květy rozličných barev: od zcela bílé až do temně nachové.

¹) Hory Pavlovské s blízkými kopci Mikulovskými tvoří ostrůvek květeny pontické, hostice vzácné druhy rostlin, jichž hychom jinde marně hledali; srovnej V. Spitznera: «Květena Moravy» ve Vlastivědě moravské.

²) Zkomolenou z věd. *caryophyllus*; v Matthioliově Herbáři čteme karaffilát.

³) Z řec. *καρυον* = ořech + *φυλλον* = list. Tímto jménem zvali Řekové hřebíčkovec, na který se výklad dosti dobře hodí, poněvadž plátky korunní tvoří mezi cipy kalíšními oblou stříšku, podobnou oříšku. Linné přenesl tento název na tento hvozďik, jelikož květy jeho připomínají vnějškem květy hřebíčkovec.

Pochází z jižní Evropy, kde roste na některých místech (na př. hojně v Dalmacii) planě, vytvářeje květy ovšem mnohem menší nežli v našich zahradkách. Z jižní Evropy rozšířil se do naší vlasti v době křížových válek. Náleží vedle růže k nejoblíbenějším květinám. Zvláště v posledním čase vešlo pěstování jeho jaksi v modu a zahradníci, u nás zejména v Klatovech, věnují mu velikou péči. Velmi oblíbená odrůda jeho jest tak zv. karafiát remontantní (*D. caryophyllus semper-*



426. *Hvozdič zahradní (karafiát)*.



427. *Hvozdič bradatý; f zralá tobolek*.

florens), který kvete skoro po celý rok, v pokoji i v zimě. Vypěstili jej asi před 40 léty zahradníci francouzští.

Rozmnožování děje se kromě semen zvláště řízký a odnoží.¹

2. **H. křovitý** (*D. fruticosus* L.) — má lodyhu až 1 m vysokou, na spodu zdřevnatělou; jsa chován v pokoji kvete po celý rok.

3. **H. bradatý** (*D. barbatus* L. — obr. 427) — poznává se nejlépe dle kopinatých, špičatých, až 1 cm širokých listů (anyt předcházející druhy mají vesměs listy

¹) Viz o tom ve Slovníku terminol. ve sv. I.



428. *Hvozdič čínský.*

kolik větví rozvětvenou lodyhou. Vstřícné listy jsou čárkovité a spodinami spolu srostlé.

Květy, objevující se od června do srpna, jsou na konci lodyhy a větví po 3—8 ve vidlanovitých svazečkách, z nichž však vždy jen jeden jest rozkvetlý; někdy bývá též na koncích lodyh jen po květu jediném. Mají trubkovitý, 5zubý kalich, zahalený ve 3 párech blanovitých, šustivých listenů, 5 růžových, poměrně malých, na předním okraji mělce vykrojených plátků korunních, které jen v hodinách dopoledních se rozvírají, libě voní a po 2denním kvetení vadnou. Tyčinek jest 10 a podlouhlý, svrchní semeník, jsa tvořen jako u hvozdičků pouze dvěma plodolisty, nese na vrcholku 2 čnělky.

Vedle květů obojakých vyskytují se též květy pestíkové, s nedokonalými tyčinkami a to buď na téže rostlině nebo na jiných, zvláštních rostlinách.

Tobolka, která se ze semeníku vyvinuje, rychle naduřuje a kalich roztrhává. Dozraješ otvírá se 4 zuby jako tobolky hvozdičků (*f.*).

Roste na výslunných pahorcích, u cest a na suchých březích.

¹⁾ Květy jsou podobné hvozdičkovým, ale menší; viz pozn. ¹⁾ na str. 257.
²⁾ Pojmenován tak od Kuntha ku počtě paní Kohlrauschové, dobré znatelky květeny Hanoverska; † r. 1843.

³⁾ Slož. z lat. *proles* = pupen + *ferre* = nésti.

⁴⁾ Viz pozn. ²⁾ na str. 265.

⁵⁾ Viz pozn. ³⁾ na str. 257.

více méně čárkovité) a dle hojných, v konečném, hustém, vidlanovitém svazku nahloučených květů, které mají dlouhé, odstálé, po kraji drsně pilovité listeny kalíšku (*f.*) a nejčastěji tmavonachové, v předu zoubkované plátky korunní. Někdy též v křovištích zplahuje. Jest domovem v hornatější, jižnější Evropě.

4. **H. šírolistý** (*D. latifolius* W.) — podobá se předch., má však listy tupé a až 2 cm široké; květy jsou větší, často plné, barev rozmanitých.

5. **H. čínský** (*D. sinensis* L. — obr. 428) — má květy stopkaté, po 1—3 ve vidlanech, listeny kalíšku skoro zděli kalicha, plátky kor. v předu zoubkované a na nehtu spoře chlupaté, barev rozmanitých.

Pochází z Číny; pěstuje se v četných odrůdách.

Rod 8. Hvozdiček¹ prorostlý (*Kohlrauschia² prolifera³ Kunth., Tunica⁴ prolifera⁵ Scop., Dianthus⁵ prolifer⁴ L., Rauschnelke, Knopfnelke* — obr. 429) jest jednoletá, kartouzku podobná bylina s lysou, čtyřhrannou a kolénkatou, buď jednoduchou nebo vidličnatě v ně-



429. *Hvozdiček prorostlý;*

f. prolifera tobolka.

Rod 9. Hvozdíček¹ lomikámen² (*Tunica² saxifraga³* Scop., *steinbrechende Felsnelke* — obr. 430) připomíná vnějškem velice šater polní (*Gypsophila muralis*, str. 267). Jest to drobná, 1—3 dm vysoká bylina vyhánějící z vytrvalého oddenku trs lodyh s čárkovitými, vstřícnými listy; nahoře se lodyhy vidlanovitě rozvětvují ve štíhlé větve, přecházející ve vijany. Drobné kvítky (*F*), rozvíjející se v měsících letních až na večer, mají 5zubý, zvonkovitý kalich podepřený 2 páry šupinatých listenů (kalíškem), 5 bledě růžových, na předním okraji vykrojených a z nenáhla v nehet súžených plátků, 10 tyčinek a 2členný semeník (*p*) se 2 čnělkami. Zralá tobolka (*f*) otvírá se 4 zuby.

Kromě jedin-
ců s květy oboja-
kými a to buď
krátkočnělečnými
nebo dlouhočně-
lečnými vysky-
tují se jedinci
s květy pestíko-
vými, v nichž
tyčinky jsou ne-
dokonale vyvinuty,
a jedinci s květy
prašnickovými,
které mají nedoko-
nalé pestíky.

Náleží ke vzác-
ným rostlinám naší
květeny. Jsa rostli-
nou jihoevropskou
vyskytuje se u nás
na suchých kopcích
a písčinách nejspíše
(jen pomíjivě) zpl-
něle. Tak pozoro-
val jej na př. mezi
Josefovem a St. Ple-
sem. kamž zavlečen
byl nejspíše voj-
skem, ev. farář B.
Fleischer po-
prvé r. 1878, po
druhé opět r. 1890;

kromě toho byl pozorován u Všetat na náspech železničních, pod Kalichem a u Ploš-
kovic blíže Třebušína (v Litoměřicku), v okolí Jindřichova Hradce a j.

Rod 10. Mydlice¹ lékařská (*Saponaria¹ officinalis* L., *Seifenkraut* — obr. 431) jest vytrvalá, travozelená bylina se vstřícnými, vejčité kopinatými listy



430. *Hvozdíček lomikámen*;

f květ, *p* pestík, *f* zralá tobolka.

431. *Mydlice lékařská*;

f část květu, *f* zralá tobolka.

¹⁾ Srov. s pozn. ¹⁾ na str. 264.

²⁾ *Tunicus* = tunisský, poněvadž se prý této byliny užívalo v Tunisu (sev. Africe) proti moru.

³⁾ Z lat. *saxum* = skála + *frangere* = lámat, nejspíše vzhledem k tomu, že se vyskytuje na suchých, často skalnatých místech.

⁴⁾ Z lat. *sapo* = mýdlo (viz konec textu). Také v jiných řečech slov. tak slove, na př. pol. *mydelnica*, rus. *мыльница*, chorv. *slinarnica* atd.

a úhlednými květy, jež vyrůstající ve vidlanech z paždí hořejších listů skládají bohatou latu. Mají trubkovitý, mnohožebřý, často nachově naběhlý, 5zubý kalich, 5 bílých nebo narůžovělých, v předu mělce vykrojených a dolů v dlouhý nehet súžených plátků korunních se 2 zoubky mezi nehtem a čepelí (*F*), 10 tyčinek a ze 2 plodolistů složený semeník se 2 dlouhými čnělkami; podlouhlá, mnoho-semenná tobolka dozravši puká 4 zuby.

Vedle květů obojakých vyskytují se též květy pestíkové, s nedokonalými tyčinkami a to buď na jiném jedinci anebo (vzácněji) na témže. Opylení jest podobné jako u kohoutku lučního (str. 242).

Roste dosti hojně nejraději v pobřežních křovinách; sází se též v zahrádkách pro okrasu a to obyčejně s plnými květy. Kveté od července do září.

Kořen její, jenž vytrvává v zemi přes zimu, obsahuje jedovatý „saponin“, proto ho myši neožirají. Dříve býval vyhlášeným lékem. Nyní však užívá se ho zejména v Itálii a v Řecku při praní, poněvadž rozemnut ve vodě silně pění.



432. *Kravinec malokvětý*;

F část květu, *f* zralá tobolka.

Rod 11. Kravinec¹ malokvětý (*Vaccaria*¹ *parviflora* Mönch, *V. pyramidata*² F. Wett, *Saponaria*³ *vaccaria*¹ L., Kuhnleke — obr. 432) jest jednoletá, lysá, ojiněná bylina mající vidličnatě větvitou, 2–5 dm vysokou lodyhu s napučenými kolénky a vsřícnými, přisedlými, kopinatými listy. Květy, objevující se v červnu a červenci, vyrůstají na dlouhých stopkách ve volném, vidlanovitém květenství. Mají vejčitý kalich s 5 křídlatě vyniklými křídly, která zabraňují čmelákům kalich prokousnouti a dostati se k medu ze spodu, 5 růžových, v dlouhý nehet znenáhla súžených plátků s předním okrajem jemně zoubkovaným (*F*), 10 tyčinek a vejčitý, ze 2 plodolistů složený semeník o 2 čnělkách, z něhož dozrává tobolka (*f*) otvírající se na vrcholku 4 zuby.

Jako u druhů předch. i jiných tohoto řádu, vyskytují se i zde kromě květů obojakých též květy pestíkové, s nedokonalými tyčinkami, a to obyčejně na jiných, zvláštních rostlinách, řídčeji na témž jedinci vedle květů obojakých.

Roste v některých krajích jako plevel na polích, nejraději v obilí a luštěninách, v Čechách zejména v severnějším okolí pražském (k Labi), v nížinách středního a západního Polabí a krajinně teplicko-žatecké, na Moravě porůznu v části střední a jižní, ve Slezsku v okolí Těšína a j.

Pozn. Odrůda s velikými kor. plátky, jejichž čepel jest zřetelně vykrojena a přesahuje kalich alespoň o polovici, považována některými botaniky za samostatný druh — **k. velkokvětý** (*V. grandiflora* Jaub et Sp.), byla pozorována v Doubickém lese u Sadské (poprvé r. 1888 K. Polákem a prof. Celakovským), v okolí Prahy, Čes. Lípy i j.

Rod 12. Šater⁴ (*Gypsophila*,⁵ *Gypskraut*) má pouze 2 čnělky, kalich bez šupinovitých listenů (kalíšku) a korunu bez pakorunky (výrostků mezi nehtem a čepelí).

¹) Jest prý dobrou pící kravám (= vacca).

²) Lat. *pyramidatus* = Jehlancovitý.

³) Viz pozn. ⁴) na str. 265.

⁴) Jest vzato (dle Jungmanna) z ruského.

⁵) Slož. z řec. *γῆψος* = sádla + *φίλος* = přítel, tedy bylina rostoucí nejraději na sádrovité půdě.

Roste u nás ve 3 druzích:

Šater	bylina jednoletá; květy jednotlivě na tenkých stopkách ze středu vidlic nebo na koncích větví	rolní 1.
	hyl. vytrvalá; květy v latovitých květenstvích směstnaných nebo volných	lodyha teprve na konci rozvětvená; květy v květenstvích směstnaných } stejnovrcholný 2.
		lod. již blízko nad kořenem rozvětvená; květy v přebíhaté, volné latě } latnatý 3.

1. **Šater polní** (*Gypsophila muralis*¹ L. — obr. 433) jest jednoletá, útlá, asi 1 dm vysoká bylinka, jejíž lodyha záhy od země vidlanovitě se rozvětňuje v četné, tenké, přímo poodstálé větvičky. Vstřícné listy jsou čárkovité. Drobné kvítky (*F*), rozvíjející se od července do října, vyrůstají na tenkých stopkách z rozsoch vidlic nebo na koncích větviček. Mají zvonkovitý, 5zubý kalich (*/*), 5 růžových, zřídka bílých, znenáhla v nehet sůžených plátků, které jsou na nehtu opatřeny křídlovitými, podélnými výrostky, 10 tyčinek z květů nevyčnívajících a



433. *Šater polní*;
F květ, *f* zralá tobolka.



434. *Šater stejnovrcholný*;
F květ, *f* zralá tobolka.

vejčitý, ze 2 plodolistů složený semeník se 2 čnělkami, jejichž blizny zúrodňují se pylem cizím podobným způsobem, jak vysvětleno bylo u kohoutku lučního (str. 242). Zralá tobolka (*f*) otvírá se na vrcholku 4 nebo 6 zuby.

¹⁾ Lat. muralis = zední.

Roste velmi hojně u cest, na mezích, na pokrajích rybníků a na písčnatých polích zvláště po žních ve strniskách.

2. **Š. stejnovrcholný** (*G. fastigiata* L. - obr. 434) má úplně jiný vzhled nežli š. polní. Vyhání totiž z vytrvalého oddenku trsy přízemních, čárkovitých listů a přímé, teprve nahoře vidlanovitě rozvětvené a tamtéž lepkavými chloupky porostlé lodyhy. Květy (*F*), vyrůstající v krátkostopečných vidlanech, jsou směsnány na koncích větví v hustá, složeným okolíkům podobná květenství (kytky); mají obyčejně bílé nebo bledě růžové plátky a tyčinky z květu daleko vyčnívající.



435. *Šater latnatý*;

F květ; *f* nezralý; *f1* zralý plod.

Vyskytuje se v písčnatých borech: v Čechách v okolí Bělé, Slaného, mezi Roudnicí a Terezínem; na Moravě v okolí Hodonína a Strážnice, u Sokolnice (v Brněnsku), v okolí Uher. Hradiště a j.; ve Slezsku porůznu v Těšínsku. Kvete od června do srpna.

Ve Španělsku užívají kořene tohoto druhu při praní.

3. **Š. latnatý** (*G. paniculata* L. — obr. 435) jest též vytrvalá bylina jako předch., má však lodyhu záhy od kořene vicholíkovitě rozvětvenou v četné, tenké větve a větvičky. Drobnouké, bílé kvítky (*F*), rozvíjející se v červnu a červenci, tvoří bohatou (až 1000 květů čítající) latu.

Roste zplaněle na písčnatých půdách a travnatých kopcích v jižní Moravě, na př. v okolí Břeclavi, u Rajhradu, Čejce, na Znojemsku a Uher.-Hradištsku, byv tam patrně zavlečen z Uher, kde jest všední plevel; také na ruských stepích roste u velikém množství.

Často pěstuje se tento druh zároveň s š. skvostným (*G. elegans* Bieberst.) v zalírádkách, poněvadž něžné kvítky jeho hodí se výborně do kytic, zejména (sušeny jsouce) do kytic zimních.



Řád XXIV. Ptačincovité (Alsinaceae)

jsou většinou útlé byliny s uzlatými lodyhami, vstřícnými, celokrajnými listy a pravidelnými květy sestavenými nejčastěji v květenstvích vidlanovitých. Květy mají obyčejně 5 volných lístků kališních, 5 krátce nehebnatých, valnou většinou bílých plátků korunních, (které však někdy též chybějí), 5—10 nejčastěji spodních (někdy však též oplodních) tyčinek a svrchní, z několika plodolistů složený semeník se 3 (zřídka 2) nebo 5 čnělkami. Někdy vyskytují se též květy 4četné. Plod jest mnohosemenná tobolka nesoucí semena na středním sloupku a otvírající se na vrcholku 3—10 zuby nebo chlopněmi. Semena mají klíček zakřivený a stočený okolo bílku jako u silenkovitých.

Z naší květeny náleží sem 11 rodů, které dle počtu čnělek, povahy korunních plátků a způsobu pukání zralých tobolek možno uvést v tuto soustavu:

Ptačincovité

s 5 čnělkami (jen výjimkou se 3 — rožec č. 7.)	plátky kor. zklané nebo hluboce zdílné	plátky kor. nanejvýše do polou zklané; čnělky zakališní	1. Rožec.
		pl. kor. hluboce zdílné; čnělky zákorunní	2. Krehkejs.
	plátky kor. nerozklané	listy s blanovitými palisty	3. Kolence.
		listy bez palistů	4. Urazník (č. 2, 3, 4).
se 4 čnělkami	tobolka puká 4 chlopněmi; čnělky zákorunní		4. Urazník (č. 1, 5, 6).
	tobolka puká 8 zuby; čnělky zakališní		5. Bělíčka.
se 3 (zřídka 2) čnělkami	zralé tobolky pukají zkrát tolika chlopněmi nebo zuby, kolik jest čnělek	plátky kor. zklané nebo hluboce zdílné	6. Plačnice.
		plátky kor. nerozklané a při tom	vpředu zoubkované; květy v okolíku
		v předu nezoubkované; květy nejsou v okolíku	semena s bílým přívěskem
			semena bez přívěsku
	zralé tobolky pukají právě tolik chlopněmi, kolik jest čnělek	listy bez palistů	8. Mateřka.
		listy s blanitými palisty	9. Písečnice.
			10. Kuřička (Alsine).
			11. Kuřinka (Spergularia).

Pozn. Poněvadž v době květu tobolek ještě nejsou zralé a některé druhy jeví odchylky, bude nejpohodlněji, zvláště začátečníku, určovati dle klíče, jak jest podán ve sv. I.

Rod 1. Rožec¹ (*Cerastium*,¹ Hornkraut) má 5 čnělek zákališních a plátky korunní nanejvýše do polovice 2klané. Zralé tobolek otvírají se na vrcholku nejčastěji 10 zuby. U nás roste 8 druhů:

Rožec	čůlelek 5; to- bolka puká 10 zuby	plátky kor. jsou asi dvakrát tak dlouhé jako lístky kal.	tobolka 1 — 2krát delší kalicha		polní 1.
			tobolka 2 — 3krát delší kalicha		kuřičkolistý 8.
	plát. kor. asi zdělí nebo kratší kalicha	byl. 1 — 2- letá, vyhá- nějící pou- ze květo- nosné lodyhy	bylina vytrvalá, vyhánějící z oddenku kromě plodních lodyh též neplodné, listnaté výhonky		obecný 2.
			lístky (ale- spoň hořejší) a lístky ka- líšní s lysou, suchomázdří- tou špičí; pl. kor. nemají dole brv	líst. vesměs po kraji su- chomázdřité; stopky za plo- du sehnuté.	pětinuž- ný 5.
lístky dolejší bylinné; stop- ky plodní rovnovážně odstálé				lepkavý 6.	
čnělky 3; to- bolka puká 6 zuby	odchýlný 7.	lístky i lístky kal. celé bylin- né, až do špičky chlup- até; pl. kor. jsou dole br- vitě	stopky plodní 2 — 3krát delší kalicha	krátko- plátěný 4.	
			stopky plodní nejdou delší kalicha	klubkatý 3.	

1. **Rožec¹ polní** (*Cerastium¹ arvense* L., Acker-Hornkraut — obr. 436) vyhání z vytrvalého oddenku dílem květonosné, 1—2 dm vysoké lodyhy, dílem neplodné, listnaté výhonky vytvářející trs. Na lodyhách jsou vstřícné, přisedlé, čárkovitě kopinaté listy, které na spodu spolu srůstají a tvoří tu kolénko; v pažích jejich vyrůstají často opět svazečky úzkých listů. Celá rostlina (nebo alespoň lodyha) jest porostlá krátkými, odstálými chloupky, jež bývají často v horní části lodyhy lepkavé a zabraňují drobnému, bezkřídlému, nepovolnému hmyzu přístup ke květům.

Úhledné květy (obr. 437 F) stojí na konci lodyh ve vidlanech a shodují se ve stavbě s květy kohoutku. Mají kalich složený z 5 volných, na hřbetě jemně pyřitých lístků (*k*) a korunu z 5 bílých, podél prosvítavě proužkovaných plátků (*c*),

¹ Z řec. *κέρας* = roh, vzhledem ke zralým, dosud však neotevřeným tobočkám, které vyčnívají z kalicha jako prohnutý růžek; české jméno utvořeno dle řec. jako polské *rogowiec*, *kościeniec* a ruské *поровник*.

kteřé jsou obyčejně 2krát delší kalicha a na konci hluboce (asi do $\frac{1}{3}$) vykrojeny (rozeklány). Tyčinek jest 10 a mají žluté prašníky; poněvadž 5 vnějších tyčinek prašníky záhy ztrácí, dlužno pozorovati tyčinky ve květech ještě nerozvitých. Na vrcholku kulovateho, z 5 plodolistů složeného semeníku sedí 5 nitkovitých, bílých, zákališních čnělek. Diagram květu jest tudíž týž jako u kohoutku lučního (obr. 390).

Zúrodňování blizen děje se pylem cizím, jež přenáší hmyz, hledající na dně květů medové šťávy. Aby se předešlo zúrodňování pylem vlastním, dospívají ve květu nejdříve tyčinky (a to s počátku 5 tyčinek vnějších a po nich ostatních 5 tyč. vnitřních) a když prašníky jejich se většinou vypýlily, rozvíjejí se teprve blizny, tak že jsou schopny zúrodnění. Kdežto však prašníky vnějších tyčinek záhy opadnou, tak že pylu jejich může býti upotřebeno pouze k zúrodnění jiných, starších květů, zůstávají prašníky vnitřních tyčinek ještě krátkou dobu na svých nitkách, aby jejich pylem mohly se blizny zúrodniti jaksí dodatečně. Nebyly-li totiž blizny zúrodněny pylem cizím, prodlužují se a zkrucují, až se zralými prašníky se setkají a jejich pyl na sebe nabereou. Vedle úhledných květů obojakých vyskytují se na některých jedincích také o něco menší květy pestíkové, se zakrnělými tyčinkami.

Plod (*f*) jest válcovitá, poněkud prohnutá, jednopouzdrá, ve vytrvalém kalichu sedící tobolek, která na vnitřním sloupečku chová četná semena (*f*₁) a dozravši puká za slunného dne na vrcholku 10 zuby.

Pohybuje-li rostlinou vítr, mohou semena za pěkného dne ze zralých tobolek do okolí rostliny býti rozmetávána. Za počasí deštivého se zuby tobolky sevrou (srovn. obr. 439) a semenům vypadávatí nedovolí; spadlať by semena, jsouce navlhčena, všeka pod rostlinu, což by budoucím rostlinkám zajisté nebylo výhodno.



436. *Rožec polní.*



437. *Rozbor květu a plodu rožce polního;*

podélný řez květem, *k* kalich, *c* koruna; *f* zralá tobolek, *f*₁ podélný řez touže; *s* semeno, *s*₁ podélný řez téhož (zvětš.).

Stopky květní stojí s počátku přímo, neboť jest třeba, aby rozvíjející se květy byly již z daleka hmyzu viditelný. Po odkvetení ohýbají se stopky, tak že kalich činí pak nad vyvíjejícím se plodem ochrannou stříšku. Když však tobolek dozrají, vzpřimují se opět, aby jimi mohl vítr lépe pohybovati a semena mohla býti od mateřské rostliny dále rozmetávána.

Semena (obr. 437 s, s₁) mají hrbolatý povrch, aby se při klíčení držela dobře půdy. Klíček v nich jest stočen okolo bílku jako u všech rostlin tohoto řádu.

Roste všude na polních mezích a na příkopech. Kvete v květnu a červnu a někdy opět koncem léta.



438. Rožec obecný. 440. Rožec klubkatý.



439. Zralé tobolek rožce horského za slunečna a za deště nebo v noci.

2. **R. obecný** (*C. triviale* L., *C. viscosum*¹ L. — obr. 438) poznává se od předch. dle těchto znaků: má širší, vejčité listy, jež bývají na spodní části lodyhy kopistovitě súženy v kratičký řapík; v paždí jejich svazečky užších listů obyčejně chybějí; kališní lístky jsou na hřbetě dlouze srstnaté a plátky kor. jen málo delší kalicha. Opylení děje se podobně jako u *r. polního*, ale poněvadž květy jsou drobnější a návštěva hmyzu řidší, zúrodňují se blizny též často pylem svého květu.

Roste velice hojně na lukách, na mezích i v lesních houštinách. Kvete od máje až do podzimu.

Na travnatých úklonech a v šterbinách skalních kladského Sněžníku a moravsko-slezského Jeseníku vyskytuje se odrůda, u mnohých za samostatný druh považována, **r. horský** neboli **velkoplodý** (*C. alpestre* Lindb., *C. macrocarpum*² Schur., *C. longirostre*³ Wichura), která jest statnější, travozelená a má tobolek (obr. 439) až 3krát tak dlouhé jako kalich (kdežto u *r. obecného* jsou tobolek jen asi 2krát delší kalicha). Také semena jsou asi dvakrát větší nežli u druhu předch.

3. **R. klubkatý** (*C. glomeratum* Thuill., *C. vulgatum* L., *C. ovale* Pers. — obr. 440) jest jako všechny druhy následující bylina jednoletá, vyhánějící z kořene pouze květonosné, nažloutle zelené, kratce mrtnaté lodyhy, nikoli však neplodné, listnaté výhonky. Listy jsou vejčité, (někdy skoro až okrouhlé, ale nikdy kopinaté), nejspodnější v kratičký řapík súžené. Květy, hustě směstnané v klubkaté, vidlanovité svazky, sedí na krátkých stopečkách,

¹) Lat. viscosus = lepkavý.

²) Z řec. μακρός = dlouhý + καρπός = plod.

³) Z lat. longus = dlouhý + rostrum = zobák.

které ani za plodu nejsou delší kalicha. Listeny jsou vesměs bylinné a tak jako lístky kališní až do špičky chlupaté. Plátky kor. jsou na nehtu brvité a asi zdělí kalicha, ale někdy se vůbec ani nevyvinují. Opylení jest podobné jako u druhů předch., často však se koruny ani nerozvírají a pak zúrodňují se blizny pylem svého květu kleistogamicky. Tobolky plodní jsou 2krát delší kalicha.

Roste na mezích, lesních cestách a v mýtinách po celé vlasti dosti hojně, vyjímajíc západní Polabí a sev. okolí pražské (k Labi). Dobrou květu shoduje se s r. polním.

4. **R. krátkoplátečný** (*C. brachypetalum*¹ Desp. — obr. 441) srovnává se s druhem předch., že má vejčité

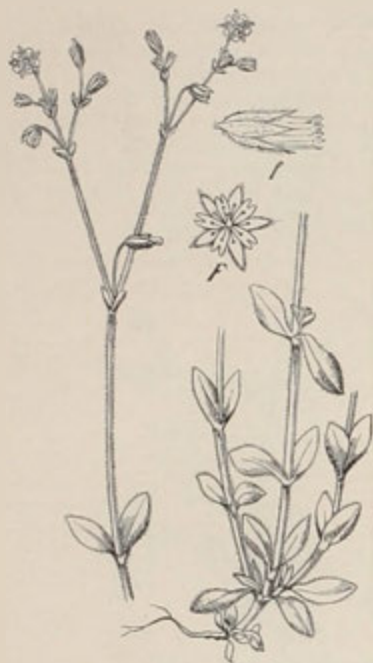

441. *Rožec krátkoplátečný.*
f květ, f zralá tobolekka.



442. *Rožec pětimužný;*
f zralá tobolekka.

listy, bylinné, až do špičky chlupaté listeny i lístky kališní, a drobné plátky korunní na nehtu brvité; liší se však tím, že stopky květní jsou 2–3krát delší kalicha a že plodní tobolekky (f) jsou kratší, dvojnásobné délky kalicha nikdy nedosahující. Celá rostlina jest dlouze, šedě chlupatá a nahoře nejčastěji žlaznatá. S opylením má se to jako u druhu předcházejícího.

Roste na travnatých, keřnatých stráních ve středních Čechách, v pahorkatině berounské, Brdech, nížinách záp. Polabí, v Jičínsko-mladoboleslavsku, v pohoří Ploučnice a horách Krušných, na Moravě v části střední a jižní. Kvete již v dubnu a máji.

5. **R. pětimužný** (*C. semidecandrum*² L., *C. viscosum*³ Pers. — obr. 442) jest 3–20 cm vysoký druh s vejčitými listy, jež od ostatních rožců nejjistěji lze

¹⁾ Z řec. *βραχύς* = krátký + *πέταλον* = plátek (korunní).

²⁾ Slož. z lat. *semi* = půl + řec. *δέκα* = deset + *άνθη, άνθος* = tyčinka.

³⁾ Lat. *viscosus* = lepkavý.

poznati podle listenů a lístků kališních; ony jsou totiž nahoře vroubeny suchomázdřítým, lysým okrajem a tyto (*f*) kromě toho po okraji pilovité. Květy, jejichž plátky korunní bývají nejčastěji kratší lístků kališních, mívají obyčejně jen 5 plodních tyčinek; 5 vnějších tyčinek nemá prašníků (ani ve květech dosud nerozvitých). S opylením má se to jako u r. obecného (str. 272); za pošmourného počasí květy se vůbec nerozvírají a nastává zúrodnění pylem vlastním kleistogamicky.

Roste na mezích a polích, zvláště písčnatých. Kvete jako předch. již v dubnu a květnu.

6. **R. lepkavý** (*C. glutinosum* Fr., *C. pumilum*¹ Curt. — obr. 443) podobá se velice předch., má však listeny jen na špičce suchomázdřité, dolejší celé bylinné, a stopky plodní rovnovážně obloukem odstálé, se sehnutými tobočkami. Tyčinek jest 10 (*F*). Celá rostlina jest porostlá žlaznatými chlupy, na něž se ráda přilepují zrnka písková a prach; žlaznatými chlupy zachycují se též zralé, již jen volně v zemi tkvící rostlinky na srst zvířatům, a ta je pak roznáší daleko po krajině.



443. Rožec lepkavý.
F květ, *f* kalich.



444. Rožec odchylný.
F květ.

Vyskytuje se tamtéž jako předch., s nímž také v stejné době rozkvétá.

7. **R. odchylný** (*C. anomalum* W. K. — obr. 444) odchyluje se od ostatních rožců dvěma věcmi: má semeník 3členný a tudíž na vrcholku jeho pouze 3 čnělky (*F*) a tobočku pukající nikoli 10, nýbrž pouze 6 zuby. Z té příčiny počítají někteří tento druh ku ptačincům (*Stellaria*² *viscida*³ M. B.). Celá bylínka jest lepkavě chlupatá, má čárkovito-kopinaté listy, stopky květní 2–3krát delší ka-

¹) *Lat. pumilus* = drobný.

²) Viz rod 6. str. 281.

³) *Lat. viscidus* = lepkavý.

liča a plátky korunní, delší lístků kališních, skoro až do polovice rozežvané (*F'*). Listy a velikými květy připomíná tento druh r. polní.

Roste na mezích, trávnicích a pustých, nevzdělaných místech jen v některých krajínách: v Čechách v okolí Jičína, Ml. Boleslavi, Kostomlat, Lysé; na Moravě v okolí Měnína a Moutnic (sev.-vých. od Židlochovic), v okolí Mikulova i j. Kveté v máji a červnu.

8. Na lesní, hadcovité půdě návrší „Rauschenbacher Haide“ u Mnichova (Einsiedl) blíž Marianských Lázní byl pozorován (poprvé opět ve větším množství roku 1888 drem. L. Čelakovským ml.) **r. kuříčkolistý** (*C. alsinefolium* Tausch., *C. Kablikianum*¹ Wolfner), který se shoduje celkem s rožcem polním (za jehož odrůdu jej někteří též považují), má však trsy rozložené, kvetoucími vrcholky vystoupavé, listy lysé, květy menší a tobolky 2—3krát delší kalicha. Listeny dolejší jsou bylinné, hořejší až na uzounkou, suchomázdřitou obruď též. Kveté na jaře a hojně opět po druhé koncem léta.

Rod 2. Křehkejš²

vodní (*Malachium*³ *aquaticum* Fr., *Cerastium*⁴ *aquaticum*⁵ L., Wasser-Weichkraut - obr. 445) vyhání z vytrvalého oddenku lodyhu spodem poléhavou a často kořenující, ostatně přímou, vidličnatě větvitou, lámavou a zejména nahore chlupatou. Listy jsou srdčité vejčité, do špičky súžené, spodní řapíkaté, horní přisedlé. Květy (*F'*), vyrůstající na stopkách z paždí listův a zelených listenů ve vidlanovitém květenství, mají 5listý kalich a 5plátečnou korunu, jejíž bílé plátky (*c*) jsou asi 2krát delší lístků kališních a až ke spodu dvojkланé, čímž liší se křehkýš od rožců. Tyčinek jest 10 a svrchní, ze 5 plodolistů složený, vejčitý semeník nese na vrcholku 5 čnělek, tak že se shoduje se semeníkem rožců; plodolisty však a tudíž i čnělky stojí jako u rodu následujícího proti plátkům kor., kdežto u rožců stojí plodolisty proti lístkům kališním (srovn. obr. 447). Zralá tobolka (*f*, *f*₁) puká od vrcholku až asi do poloviny v 5 chlupů, z nichž každá jest opět ve 2 zuby rozežlána. Tím a pak větším počtem čnělek liší se křehkejš od ptačince hajního (viz str. 284), jemuž velice se podobá.



445 *Křehkejš vodní*

F květ, *F'* střed květu, *f* zralá tobolka, *f*₁ podélný řez téže; *c* kor. plátek.

¹) Ku počtě Josefíny Kablikové, choti lékárníka ve Vrchlabí, která pilným sbíráním rostlin zvláště v Krkonoších a v okolí Františkových i Marianských Lázní získala si veliké zásluhy o domácí květenu.

²) České jméno utvořeno dle lámavých, křehkých lodyh.

³) Z řec. *malakós* = měkký, vzhledem k listům; srovn. německé *Weichkraut*.

⁴) Viz pozn. ¹) na str. 270.

⁵) Lat. *aquaticus* = vodní.

Opylení květů děje se tímto způsobem: nejprve dozrává 5 vnějších prašníků; pylu, jenž se z nich vysypává, může se však upotřebiti pouze k zúrodnění blizen cizích, starších květů, poněvadž v té době blizny vlastního květu ještě nejsou dospělé. Když vnější prašníky se vypílily, dozrají blizny a s nimi též prašníky vnitřních tyčinek; poněvadž však tyto prašníky jsou od blizen oddálené, může pylu jejich s počátku býti použito též pouze k zúrodnění cizích květů; teprve když květ se zavírá, přiblíží se tyto prašníky k bliznám a nebyly-li zúrodněny pylem cizím, zúrodnují je jako dodatečně pylem svým. Kromě jedinců s květy obojakými, vyskytují se též jedinci s květy pestíkovými, v nichž tyčinky jsou nedokonalé.



446. *Kolenec rolní*; *F* květ, *F*₁ podélný řez květem, *f* zralá tobolka, *f*₁ podélný řez toužce.

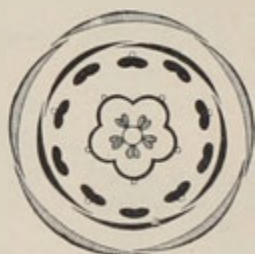

447. Diagram květu *kolence rolního*.

Kdežto květy stojí přímo, aby byly hodně nápadny hmyzu, ohýbají se stopky jejich po odkvetení dolů, což dospívajícímu plodu jest jen ku prospěchu, neboť netrpí tolik deštěm a rosou. Zralé tobolky však opět se vzpřímují, aby jimi mohl vítr lépe pohybovati a semena od nich daleko zanáseti.

Roste hojně u vod a kvete hlavně až v měsících letních.

Rod 3. *Kolenec*¹ (*Spargula*,²

Spark, Spörgel) má 5 čnělek, plátky neroze-
klané a listy s blanitými palisty. Zralé tobolky
polí se pod čnělkami v 5 chlopní. U nás
rostou 3 druhy:

Kolenec	listy mají na rubu podélnou rýhu; semena bez blanité obruby	rolní 1.			
	listy nemají na rubu podélné rýhy; semena s blanitou obrubou	<table><tr><td>pl. kor. jsou podlouhlé, ale zaokrouhlené, vzájemně se kryjící; tyč. obvykle 10</td><td>tmavokřídý 2.</td></tr><tr><td>pl. kor. jsou zašpičatělé; tyč. 5</td><td>bělokřídý 3.</td></tr></table>	pl. kor. jsou podlouhlé, ale zaokrouhlené, vzájemně se kryjící; tyč. obvykle 10	tmavokřídý 2.	pl. kor. jsou zašpičatělé; tyč. 5
pl. kor. jsou podlouhlé, ale zaokrouhlené, vzájemně se kryjící; tyč. obvykle 10	tmavokřídý 2.				
pl. kor. jsou zašpičatělé; tyč. 5	bělokřídý 3.				

1. *Kolenec*¹ rolní (*Spargula*² *arvensis* L. — obr. 446) jest jednoletá bylina s lodyhami přírými nebo vystoupavými, 1—4 dm vysokými, nahoře obvykle žlaznatě pýřitými. Čárkovité listy jsou vstřícné a mají na rubu podélnou rýhu; poněvadž však v paždích jejich vyrůstají svazečky listů úžlabních, zdá se, jakoby

¹) Vzhledem ke kolénkatým lodyhám; pol. sporek, rusk. топина.

²) Z lat. *spargare* = rozseváti, rozkládati, poněvadž prý lodyhy se na všechny strany rozkládají.

byly listy v přeslenech. Pod každým „přeslenem“ jsou 2 suchomázdřité palisty.

Čárkovitý tvar listů jest pro bylinu, rostoucí na písečných, suchem trpících půdách, mnohem výhodnější nežli kterýkoli jiný tvar lupenitý, poněvadž povrch jejich jest poměrně malý a silnému vypařování vody nepříznivý.

Květy (F), objevující se od června do září, stojí na tenkých stopkách ve vidlanovitém květenství. Mají 5 lístků kališních a 5 bílých, tupě zaokrouhlených plátků kor., které bývají zděli nebo málo delší kalicha a záhy opadávají. Tyčinek bývá 10 a čnělek na vrcholku vejčitého, 5členného semeníku 5 (F_1). Plodolisty semeníku jsou jako u křehké postaveny před plátky korunními (obr. 447). Tobolka (f , f_1), sedící ve vytrvalém kalichu, puká dozravši na vrcholku 5 chlopními. Drobná, bílými, později nahnědlými bradavičkami posetá semena mají čočkovitý tvar a na obvodě ostrou hranu (ale nejsou křídlatá).

Dokud jsou květy v poupěti a pak v rozkvětu, stojí přímo: v poupěti jsou útlé části chráněny korunou a kalichem, není tudíž obavy, že do nich vnikne voda; a za rozkvětu jest opět třeba, aby byly květy hodně nápadny hmyzu, hledajícímu na spodu tyčinek medovinu, poněvadž po 5 hodinách (od 10. hod. dopolední do 3. hod. odpolední) koruna jejich již vadne. Opylení děje se podobně jak vysvětleno bylo u křehkyše (str. 276). Za nepříznivého počasí se však květy ani nerozvírají a opylují se pylem vlastním. Po odkvetení ohýbají se stopky květu dolů, aby kalich byl vyvinujícímu se plodu přístřeším proti dešti. Když však semena v tobolekách dozrají, vzpřímují se stopky znova, aby vítr mohl lépe k semenům a zanášel je dále po okolí.

Jest velice rozšířeným plevem na písečných polích. V některých krajinách se pěstuje jako dobrá píce a to hlavně v odrůdě **k. setého** (*S. sativa* Bönningh.), který má semena černá a hladká.

2. **K tmavokřídlý** (*S. Morisonii*¹ Bor., *S. vernalis*² Willd.) podobá se vnějškem velice druhu předch., jest však nasivělý, obyčejně drobnější, má listy bez podélné rýhy na rubu a tupé plátky kor. protáhlejší, vzájemně se kryjící. Hlavní rozdíl spočívá však v semenech, která jsou u tohoto druhu vroubena širokou, blanitou, hnědou obrubou, kdežto semena kolence rolního mají místo obruby jen úzký okraj. Tyčinek bývá 10, ale také často jen 6–8; někdy chybějí tyčinky docela, tak že květy jsou pestíkové.



448. *Kolenec bělokřídlý*.

F květ, z semeno (zvětš. a v přir. velik.).

¹) Pojmenován ku počtě Angličana Roberta Morison-a, profesora botaniky v Oxfortě; † v Londýně r. 1683.

²) Lat. *vernalis* = jarní.

Roste na písčnatých polích, ale jen v některých krajinách: v Čechách ve střední části, v Polabí, krajích posudetských a horách Krušných; na Moravě pouze v šterku Hloučely a na polích u Prostějova, kde jej pro území objevil prof. V. Spitzner; ve Slezsku na úhorech u Bischofswalde a Nassdorfu blíže Vidnavy. Kvete již v dubnu a květnu.

3. **K. bělokřídlý** (*S. pentandra*¹ Bor. – obr. 448) liší se od k. tmavokřídleho zašpičatělými plátky korunními, menším počtem tyčinek, jichž bývá nejčastěji 5, a bílou obrubou semen (z).

Roste též na písčitých půdách, jest však vzácnější; v Čechách vyskytuje se ve střední části a v západním Polabí, na Moravě byl pozorován dosud jen při přesince z Jihlavy do Popic. Kvete jako předch. již v dubnu a květnu.

Rod 4. Ůrazník (*Sagina*,² Vierling, Mastkraut) má 4–5 čnělek, plátky kor. celé (nerozeklané) a listy bez palistů. Zralé tobolečky pukají ve 4–5 chlopní. V naší květeně jest tento rod zastoupen 6 druhy:

Ůrazník	květy 4četné; plátky mnohem kratší kalicha	lodyhy v trsu položené; stopky květní po odkvětu hákovitě ohnuté	} položený 1. } prutníkovitý 6.
	květy 5četné; pl. kor. asi zděli nebo delší ka- lička	lodyhy přímé nebo vystou- pavé; stopky květní i po odkvětu přímé	} bezplátečný 3.
		pl. kor. asi zkrát tak dlouhé jako listy ka- liční; stopky květní i po odkvětu přímé	} uzlatý 2.
		pl. kor. jen asi zděli (nebo o málo kratší) kalicha; stopky kv. po odkvětu ohnuté	} listy krátce hrotnité, lysé } Linnéův 3. } tytéž dlouze, osinatě hrotnité, } } žláznatě } } hrbité } sídlovitý 4.

1. **Ůrazník položený** (*Sagina*¹ procumbens L., liegender Vierling – obr. 449) jest útlá, lysá, žlutozelená, as 5 cm vysoká bylinka vyhánějící z vytrvalého ko-



449. *Ůrazník položený*; L listy; F květ; K kalich; C koruna; P plod, K kalich.

řene tenké, vidličnaté větvitě lodyhy, které, jsouce po zemi rozloženy v trse, často kořenují. Uzounké, čárkovité, hrotnité, po kraji hladké, vstřícné listy (L) jsou svými spodinami srostlé. Drobné, ale úhledné kvítky (F), objevující se od května až do září, vyrůstají na tenkých, úžlabních stopkách. Mají 4 vy-

¹) Z řec. πέντε = pět + άνήρ, άνδρὸς = muž (tyčinka).

²) Lat. *sagina* = žír, píce, dle čehož utvořeno i pol. karmnik. Rostliny tyto (dle Leunise) jsou dobrou pastvou ovčím. Ruský slove мянник.

trvalé, vně zelené, uvnitř žluté, vejčité lístky kališní (4), 4 bílé, nerozeklané, tupě zaokrouhlené plátky korunní (c), které jsou mnohem menší lístků kališních, brzy opadávají, ba někdy se ani nevyvinoují, 4 tyčinky a kulovatý, čtyřčlenný semenník se 4 zákorunními čnělkami (obr. 450). Po odkvetení se stopky hákovitě ohýbají, později však, když plod dozrává, opět se vzpřimují. Zralá tobolka (f) poltí se na vrcholku pod čnělkami 4 chlopněmi. — Za pošmourného počasí se květy vůbec ani nerozvírají a zúrodňují se pylem vlastním.

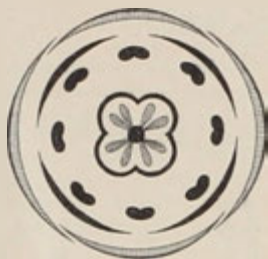

Roste hojně na vlhkých, písčnatých půdách po vší naší vlasti.

450. Diagram květu úrazníku položeného.

2. **Ú. uzlatý** (S. nodosa Mey., *Spergella*¹ *nodosa* Rchb., *Spergula*¹ *nodosa* L. — obr. 451) vyhání z vytrvalého oddenku trs vystoupavých, 4–15 cm vysokých lodyh, které jsou dosti hustě porostlé nitkovitě čárkovitými, krátce hrotitými, vstřícnými listy, v jejichž paždích, zvláště v hořejší části lodyhy, vyrůstají opět drobnoučké svazečky listové, tak že lodyha jest všecka hustě uzlatá. Spodní listy jsou několikrát delší listů lodyžních. Kvítky (F), rozvíjející se teprve v červenci a srpnu, stojí jednotlivě nebo v chudých vidlanech na koncích lodyh na přímých stopkách, jež jsou 2–4krát delší kalicha a ani po odkvětu se neohýbají. Mají 5lístý kalich, 5plátečnou, bílou korunu asi dvakrát delší kalicha, 10 tyčinek a 5 čnělek. O zúrodnování blizen pylem svého květu platí totéž jako u druhu předch. Tobolka, delší kalichu, dozravši poltí se v 5 chlopni (f).

Roste na mokřích písčinách a rašelinatých lukách, ale jen v některých krajinách; v Čechách ve středním a vých. Polabí, v krajinách posudetských a v hornaté části západní (od Doupova přes Teplou k Chebu); na Moravě a ve Slezsku vyskytuje se pořídku.

Ke vzácným druhům úrazníků naší květeny patří:

3. **Ú. Linneův**² (S. Linnaei¹ Pressl, *Spergella*¹ *saginoides*³ Rchb., *Spergula*² *sag.* L. — obr. 452) — tvoří trsy z položených a vystoupavých lodyžek, jež jsou porostlé úzce čárkovitými, krátce hrotitými, lysými listy, jako ú. uzlatý, jest však ještě útlejší (pouze 2–10 cm vysoký), má lodyhy většinou jednokvěté, stopky květní po odkvetení háko-



451. Úrazník uzlatý; F květ, f zralá tobolka.

¹) Viz pozn. ³) na str. 276.

²) Ku počtu K. Linnéa, o němž viz ve sv. I.

³) *Saginoides* = úrazníkovitý; viz pozn. ²) na str. 278.

vitě sehnuté (za plodu však opět přímé) a bílé plátek korunní o málo kratší lístku kališních.

Roste na horských stráních, skalách a pramenitých místech Krkonošů, Šumavy a moravsko-slezského Jeseníku; byl však pozorován též v nižších polohách, na př. u Polné a Humpolce v Německo-Brodsku a u Chuděnic v Klatovsku. Kvete v měsících letních.



452. *Urazník Linnéův*; L listy, f srážá toboška.



453. *Urazník šidlovitý*; L listy.

4. **Ú. šidlo-**

vitý (*S. subulata* Torrey, *Spergella*¹ subulata Wimmer. — obr. 453) liší se od druhu předch., jemuž hustým, položeným, trsnatým vzrůstem a po odkvetení hákovitě ohnutými stopkami květními se podobá, hlavně tím, že má listy (*L*) po krajích žlaznaté brvitě, zakončené dlouhou, šidlovitou osinou a bílé plátky kor. asi zdělí kalicha.

Vyskytuje se na písčitých půdách v okolí Bělé, Mimoně, Zákup a Ml. Boleslavi v Čechách a u Nýdku blíž Bystřice v těšínském Slezsku. Kvete v červnu a červenci.

5. **Ú. bezplá-**

tečný (*S. apetala*² L. — obr. 454) má květy (*F*) 4četné jako ú. položený, ale štíhlé, jen as 2–6 cm vysoké, větvebnaté lodyžky přímé nebo vystoupavé (nikoli položené, tím méně kořenující) a listy na

spodu brvitě. Dva z lístků kališních jsou krátce hrotité, ostatní dva jsou tupé. Drobnoučké, záhy opadávající, bílé plátky korunní často chybějí. Vlaskovité stopky květní jsou i po odkvetení přímé. Oproti všem ostatním druhům jest bylinou jednoletou.

Jest znám dosud z Čech pouze z tak zv. Vinice u Loučně (mezi Nymburkem a Ml. Boleslavou), kde ji poprvé zjistil pro českou květenu r. 1880 K. Polák; mimo to vyskytuje se na Kozáku u Rožnova v severových. Moravě a v nížinách u Vel. Heraltic blíž Opavy ve Slezsku. Kvete v máji a červnu.

¹) Viz pozn. *) na str. 276.

²) Z řec. á- = bez + *petalon* = plátek.

6. V Gilgenbergském lese u Slavonic v jihozáp. cípu Moravy a na hřebenu Radhoště v severových. Moravě vyskytuje se jako vzácnost **ú. prutníkovitý** (*S. bryoides*¹ Fröhl. — obr. 455), který se podobá velice ú. položenému, jest však ještě útlejší a travozelený, má listy po kraji drsně brvitité a kvítky větší. Kvete v měsících letních.



454. Úrazník bezplátcovitý; *F* květ



455. Úrazník prutníkovitý; *F* květ

čárkovito-kopinaté. Květy (*F*), rozvíjející se v květnu a červnu, sedí na konci lodyh, mají 4listý kalich (*k*), 4 bílé, vejčité, nerozeklané plátky korunní kratší lístků kališních, 4 tyčinky (zřídka 8 tyčinek) o krátkých nitkách a kulovaty, 4členný semeník (*p*) se 4 zákališními čnělkami (*n*). Plod jest mnohosemenná tobolka (*f*), otvírající se 8 zuby.

Jsouc roztroušena po střední a jižní Evropě, byla pozorována jako vzácnost naší květeny na průhonech a pastvinách v nejsevernějších Čechách v okolí Sluknova.

Rod 6. Ptačinec⁵ (*Stellaria*⁶, Sternmiere) má 3 čněiky, plátky kor. 2klné nebo hluboce dvojdielné a zralé tobolky pukající 6 chloupněmi. V naší květeně vyskytuje se celkem 7 druhů:



456. Bělíčka počtverečná;

¹) Z řec. βρύον = mech, prutník + -ειδής = podobný.

²) Celá bylinka jest nasivělá.

³) Dle Konrada Möncha, profesora a botanika v Marburce; † 1805.

⁴) Viz pozn. ¹) na str. 278; erectus = vzpřímený.

⁵) Čerstvé listy, poupata a semena žerou rádi ptáci. Polsky slove mokrzec, ruský мокрица, poněvadž roste nejraději na vlhkých místech; k tomu vztahuje se i druhé jeho jméno české, poněvadž na takových místech se též rády zdržují žáby.

⁶) Z lat. stella = hvězda, vzhledem ke koruně; Poláci jej slovou též gwiazdownica.

Ptačínek

lodyha oblá; listy alespoň dolejší řapí- katé	plátky kor. zděli ka- lička nebo kratší; někdy i chybí	obecný 1.
	pl. kor. 2krát delší kalicha	
lodyha čtyř- hranná; listy vesměs při- sedlé	plátky kor. asi zděli nebo kratší kalicha	bažinný 6.
	pl. kor. asi tak dlou- hé jako kalich (nebo jen málo delší); listy čárkovité nebo úzce kopinaté	
	pl. kor. skoro 2krát tak dlouhé jako kalich	travolistý 4.
	veliké květy vyrůstají z paždí listenů zelených, bylinných; listy kopinaté	
	drobné kvítky vyrůstají z paždí listenů suchomá- zdřítých; listy čárkovité	velekvětý 3.
		sivý 5.
		Friešový 7.
		lodyha i listy hladké; liste- ny na spodu brvité
		lodyhy (na- hoře) i listy drsné; listeny lysé

1. **Ptačínek obecný** neboli **žabinec** (*Stellaria media*¹ Vill., gemeinste Sternmiere, Hühnerdarm - obr. 457), místy též **kuří střevo** zvaný, jest jedno-letá nebo dvouletá bylina s položenou nebo vystoupavou, vidličnatě větvitou, oblou, kolénkatou, po délce jednoradě chlupatou lodyhou, porostlou vstřícnými, přídužnělými, vejčitými, zašpičatělými, dole řapíkatými, nahoře skoro přisedlými listy.

Chlupy na lodyze (obr. 459 a 460) se snadno dešťovou vodou sníáčejí a voda se na nich drží ještě dlouho po dešti. I bylo pozorováno, že nejspodnější buňky chlupů mohou tuto vodu v sebe vsřebávací. A tak jest žabinec celkem vzácným příkladem, že voda a v ní obsažený čpavek mohou se dostat do těla rostlinného také přímo povrchem lodyhy a listů; normálním způsobem dostávají se do rostliny ovšem kořeny.

Květy (*F*) jsou sestaveny v listnatých, vidlanovitých květenstvích. Mají 5 volných lístků kališních, 5 bílých, až ke spodu 2kalaných plátek zděli kalicha nebo kratších, které však někdy (zvláště u rostlin na suché, neúrodné půdě) se nevyvinoují, obyečně 5 tyčinek - někdy však také méně anebo více (viz diagram obr. 458) a svrchní, vejčitý, 3členný semeník se 3 čnělkami (*F*₁). Opylení děje se pylem cizím pomocí hmyzu; nestalo-li se tak, zúrodňují se blizny pylem vlastním.

Tobolka (*f*) jest podlouhlá, značně delší kalicha a otvírá se na vrcholku 6 chlopněmi. Stopky plodní se ohýbají později dolů, tak že dospívající plod netrpí deštěm; dozravše, vzpřimují se však stopky opět, aby jimi mohl vítr lépe pohybovat a semena dále rozprašovat.

Jest našim nejobyčejnějším plevelem na vzdělané i nevzdělané, zvláště vlhké půdě. Jsa velice otužilý proti zimě, kvete téměř po celý rok (od února až do

*) Viz též rožec odchylný na str. 274.

¹) Media = prostřední; Bauhin rozeznával totiž 3 druhy: větší, menší a tento prostřední.

prosince), často takřka pod sněhem. Čerstvou vnať, zejména však poupata a také semeno žerou rádi zpěvní ptáci a drůbež. Kneipp doporučuje odvar z této byliny zvláště v chorobách plicních; také na rány jsouc přiložena dobře prý účinkuje.

V okolí Prahy (Kanálka, Žižkův vrch), jakož i v bažantnici u Znojma a v okolí Vsetína na Moravě vyskytuje se odrůda světle zelená, snadno žloutnoucí — **p. bezplátečný** (S. ape-



458. Diagram květu ptačince obecného.

tala¹ Tausch, S. pallida² Piré, S. Boraeana³ Jord.) s lodyhou jednoduchou nebo chudě větvitou, se zakrnělými plátky kor. a nejčastěji jen se 2—3 tyčinkami; stopky květní jsou na nejvýš 3krát delší kalicha, tak že květenství jest směstnanější;



459. Kousek lodyhy ptačince obecného, jehož chlupy jsou smáčeny vodou.

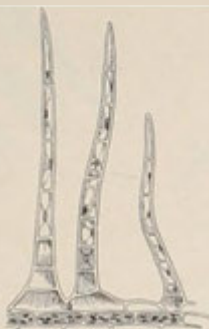

460. Chlupy s lodyhy ptačince obecného (silně zvětš.).



457. Ptačnec obecný; F F₁ květy; f zralá tobolek.

tobolky jsou pouze asi tak dlouhé jako kalich.

2. **P. hajní** (S. nemorum L. obr. 461) jest bylina vytrvalá, vyhánějící z plazivého odendku oblou, až přes $\frac{1}{2}$ m vysokou, nahoře pýřitou lodyhu, s listy dole většinou podlouhle srdčitými a dlouze řapíkatými, nahoře krátce řapíkatými nebo přisedlými a podlouhle vejčitými, zašpičatělými. Dlouze stopkaté květy jsou sestaveny v listnatém, vidlanovitém květenství; mají lesklé lístky kališní na okraji široce mázdřité, plátky korunní (c) až

¹) Slož. z řec. α- = bez + πέταλον = plátek kor.

²) Lat. pallidus = bledý.

³) Dle Alex. Boreau-a, franc. botanika a prof. v Angersách.

ke spodu rozeklané, 2krát delší kalicha, a 10 tyčinek. Stopky plodní se značně prodlužují a rovnovážně odstávají.

Roste hojně ve stinných lesích. Kvetे v máji a červnu.

3. **P. velekvětý** (S. holostea¹ L. — obr. 462) má jako všechny následující druhy na rozdíl od obou předch. lodyhy čtyřhranné a listy všechny přisedlé. Jest bylina vytrvalá, s lodyhou až přes $1\frac{1}{2}$ m vysokou a s listy kopinatými, zne-



461. *Ptačinec hajní*;
c korunní plátek, f plod.

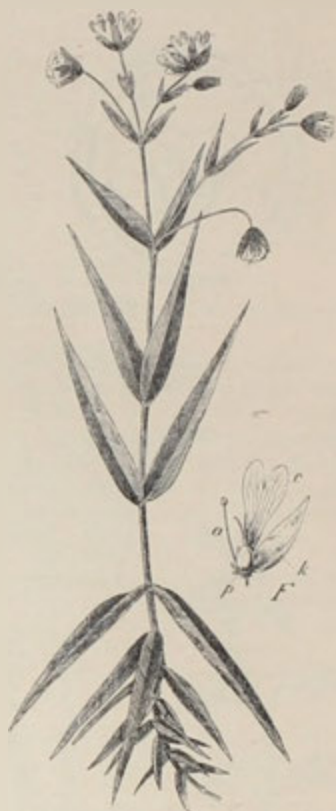

462. *Ptačinec velekvětý*;
F květ; k kalich, c koruna, a tyčinka, p pestík.

náhla v dlouhou špici súženými, po krajích a na kýlu draslavými. Úhledné, dlouhohyákové květy (F), rozvíjející se hlavně v květnu, jsou sestaveny do listnatého, vidlanovitého květenství jako u druhů předch.; mají lístky kališní (k) blanovité, bezžilné a plátky kor. (c) skoro 2krát delší kalicha, jen sotva do polovice dvojklané.

Roste v lesích a v houštinách; kvete hlavně v máji.

¹) Srovn. s pozn. ²) na str. 287.

4. **P. travolistý** (S. graminea L. — obr. 463) má lodyhu chabou, poléhavou, tenkou a hladkou, až přes $\frac{1}{2}$ m dlouhou a listy na ní čárkovité nebo úzce kopinaté, travozelené. Dlouze stopkaté květy objevují se od května do srpna; vyrůstají ve vidlanovitém květenství z paždí většinou suchomázdřitých, na spodu brvitých listenů. Plátky kor. jsou asi zděli kopinatých, 3žilných, lysých lístků kališních a více jak do polovice 2klané.

Opylení děje se podobně jako u rožce polního (str. 271). Před deštěm a na večer se květy zavírají a sklánějí dolů, aby pyl netrpěl vlhkostí. Někdy vyskytují se vedle jedinců s úhlednými květy obojakými též jedinci s drobnými květy pestíkovými, v nichž tyčinky více méně zakrněly.



463. *Pláčinec travolistý*; L listy, f plod.



464. *Pláčinec sivý*; f plod

Jest velmi obecný na mezích, polích, lukách a v houštinách.

5. **P. sivý** (S. palustris¹ Ehrh., St. glauca² With. obr. 464) podobá se tenkými lodyhami a úzkými listy p. travolistému; má však lodyhy většinou přímé, listy často nasivělé a suchomázdřité listeny po kraji nebrvité. Hluboce 2klané plátky kor. jsou skoro 2krát delší kopinatých, 3žilných lístků kališních.

Roste nejraději na vlhkých lukách a v příkopech. Kvete v červnu a čci.

¹ Lat. palustris = bahenní.

² Lat. glaucus = sivý.

6. **P. bažinný** (*S. uliginosa* Murr. obr. 465) má rozvětvenou, dosti přímou, poléhavou nebo ve vodě vzplývající, nasivělou lodyhu s listy vejčité kopinatými. Drobné kvítky (*F*), objevující se od května do čce, vyrůstají z paždí suchomázdřitých, nebrvitých listenů; hluboce rozeklané plátky kor. (*c*) sahají jen asi do polovice kopinatých, slabě trojžilných lístků kališních (*k*).



465. *Pláčnec bažinný*; *F* květ, *k* kalich, *c* koruna.

(č. 4), od něhož hlavně tím se rozeznává, že lodyha jeho jest nahoře po hranách (hladíme-li ji shora dolů) drsná; také listy (*L*) jsou na středním nervu a po krajích posázeny drsnými zoubky. Za to semena jsou hladká, kdežto u *P. travolistého* a obou předch. druhů jsou svraskalá.



466. *Pláčnec Frieseův*; *L* list (zvětš.).

Roste na místech močalovitých dosti hojně.

7. **P. Frieseův** (*S. Frieseana*¹ Ser., *S. longifolia*² Fr. — obr. 466) podobá se úzkými listy a drobnými květy *P. travolistému*



467. *Plevel okoličnatý*;

F květ, *f* zralá tobolka.

¹) Ku počtě El. Friesea, prof. botaniky a věhlasného mykologa v Upsale; † r. 1878.

²) *Lat. longifolius* = dlouholistý.

Roste v rašelinných lesích některých krajín Čech (Boubín, Krumlov, Třeboň, Jindř. Hradec, Kruceburk, Hořovice), v okolí Nov. Města a Ždaru na Moravě a u Karlovy Studánky (Karlsbrunn) ve slezském Jeseníku. Dobou květu shoduje se s předch.

Rod 7. Plevel¹ okoličnatý (*Holosteum*² *umbelatum* L., *doldenblütige Spurre* – obr. 467) jest jednoletá bylina s jednoduchou, 3 – 20 cm vysokou, více méně žlznatě pýřitou lodyhou, která vyrůstá z přízemní listové růžice a má 2 – 3 páry vejčitých, vstřícných, lysých listův a konečný, okolíkovitě stažený vrcholík drobných, dlouze stopkatých kvítků (*F*). Ty mají 5 lístků kališních, 5 celých (nerozeklaných), po kraji pilovitých, bílých plátků korunních, které jsou 2krát delší kalicha, nejčastěji 3 tyčinky (místo 10) a na vrcholku semeníku 3 čnělky.

Opylení děje se zpravidla pylem cizím, jelikož s počátku, když prašníky se otvírají, nejsou blizny dosud zúrodnění schopny. Poněvadž však blizny dospívají dříve nežli zralé prašníky docela se vypylily a prašníky stojí nad bliznami, tak že pyl na ně může dopadat, mohou se blizny též zúrodnit pylem vlastním. Za nepříznivého počasí se květy vůbec nerozvírají, opylující se kleistogamicky.

Po odkvetení shýbají se stopky květní dolů a ze semeníku vyvine se tobolka (*f*), která dozraje opět se vzpřimuje a otvírá za slunného dne 6 zuby. (Srovn. s rožcem polním na str. 271).

Jest všude hojný na polích i mezích a patří mezi neprvnější květiny jarní.

Rod 8. Mateřka (*Moehringia*,³ *Möhringie*) má 3 (nebo 2) čnělky, plátky kor. celé (nerozeklané) a semena s bílým přívěskem; zralé tobolky pukají 6 (nebo 4) chlopněmi.

1. **Mateřka trojžilná** (*Moehringia*³ *trinervia* Clairv., *Arenaria*⁴ *trinervia* L.

obr. 468) jest jednoletá i 2letá bylinka tvořící řídké trsy slabých, většinou vidličnatě větvenatých lodyh. Listy má podlouhle vejčité, k oběma koncům súžené a většinou krátce řapíkaté, lysé, nejčastěji se 3 podélnými žilkami. Dlouze stopkaté kvítky (*F*) objevují se od května do července, vyrůstající z úžlabí listův a listenů vidlanovitěho květenství. Mají 5lístý kalich a 5 bílých, vejčitých, nerozeklaných plátků kor., které jsou mnohem kratší lístků kališních. Tyčinek jest 10 a čnělky 3. Blizny jejich dospívají dříve než prašníky, což u rostlin tohoto řádu jest vzácné;



468. *Mateřka trojžilná*;

F květ, *f* zralá tobolka, *s* semeno.

¹) Dle Jungmanna: „tráva pletím odměsená.“ Polsky slove *mokrzyecznyk*.

²) Z řec. *olos* = celý + *osifos* = kost; nazván tak prý per *antiphrasin*, poněvadž celá rostlina jest měkká. Toto jméno vyskytuje se již u *Dioscorida* a *Plinia*; vztahovalo se však na nějakou jinou rostlinu.

³) Pojmenována dle P. Moehringa, lékaře a botanika v Gdansk, zemřevšího r. 1872.

⁴) Viz pozn. ³) na str. 288.

jsou květy rostlin ptačincovitých valnou většinou prvoprašné. Plod (*f*) jest tobolka sedící ve vytrvalém kalichu a otvírající se 6 chlopněmi. Semena (*s*) mají na pupku bílý přívěsek.

Roste hojně v houštinách a stinných lesích.

2. **M trsnatá** (*M. muscosa*¹ L. — obr. 469) jest drobná, vytrvalá bylinka tvořící rozložené trsy. Má listy čárkovité, bezžilné a kvítky (*F*) 4četné, s bílými plátky kor. (*c*), delšími kalicha (*k*), a s dvěma čnělkami, což jest v celém řádu případ ojedinělý (obr. 470). Zralé tobolky (*f*) poltí se ve 4 chlopně.

Náleží květeně alpské. Knaff ji však sbíral (r. 1827) u Krivoklátu; v novější době se tam



470. Diagram květu mateřky trsnaté.

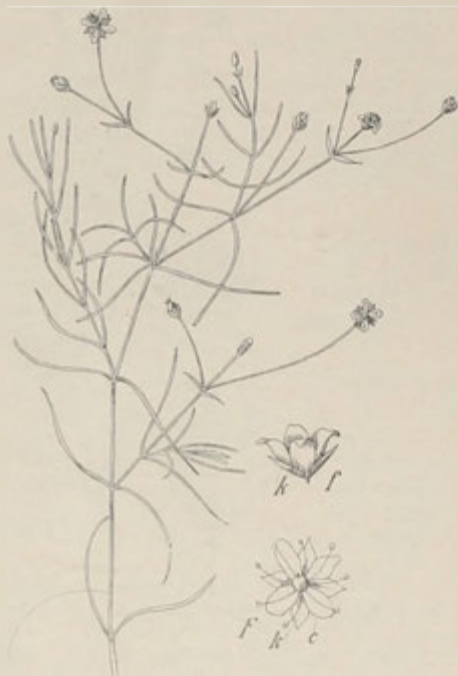

469. *Mateřka trsnatá*;

F květ, *k* kalich, *c* koruna; *f* zralá tobolka, *k* kalich.



471. *Písečnice douškolistá*;

f, *f*₁ plod, *s* semeno, *F* květ.

více nepozorovala, proto se zdá býti pro Čechy velice pochybnou. Kveté v měsících letních.

Rod 9. Písečnice² (*Arenaria*,² Sandkraut) shoduje se s mateřkou (rod 8.), má však semena bez přívěsku. Vyskytuje se u nás ve 2 druzích:

¹) Z lat. muscus = mech; muscosus = mechovitý.

²) Z lat. arena = písek, vzhledem k oblíbenému jejímu stanovišti; také v jiných slov. řečech tak slove, na př. pol. piaskownica, rus. песчанка.

1. **Písečnice douškolistá** (*Arenaria serpyllifolia* L. — obr. 471) jest útlá, pouze 3–12 cm vysoká, přímá, jednoletá i dvouletá bylinka, jejíž pýřitá, mnohovělečná lodyha nese vstřícné, vejčité, tuhé, prosvítavě tečkované, dole kratičce řapikáté, nahoře přisedlé listy. Stopkaté kvítky (F), rozvíjející se od května do srpna, jsou sestaveny do listnatých květenství vidlanovitých. Mají 5lístý kalich a 5 bílých, vejčitých, nerozeklaných plátků kor., které jsou o něco kratší lístků kališních. Tyčinek jest 10 a čnělky 3.

Opylení stává se obvykle pylem vlastním; opylení pylem cizím, jež přenáší na blizny drobný hmyz, není však též vyloučeno.

Zralá, vejčitá tobolka (\nearrow), sedící ve vytrvalém kalichu (f_1), puká na vrcholku nejprve 6 zuby, pak 3 dvojklanými chlopněmi.

Roste hojně na mezích, u cest a na polích.

U Kralup v Čechách, jakož i na úhorech kolem Nikolčic u Hustopeče, u Čejče, Zence a Vsetína na Moravě vyskytuje se drobnouká odrůda s nitkovitými stopkami a menšími tobolkami, zvaná p. tenkovětvou (*A. leptoclados*¹ Guss.).

2. Na vápenných skalách hor Pavlovských a Mikulovských² v jižní Moravě roste **p. velekvětá** (*A. grandiflora* Allioni — obr. 472), která jest vytrvalá, na spodu často zdřevnatělá a má listy čárkovité, hrotené. Bílé, velké plátky kor. jsou 2krát delší kalicha. Kvete v červnu a červenci.



472. *Písečnice velekvětá*;
f plod (zvětš.).

Rod 10. Kuřídka³ (*Alsine*,⁴ Miere) má 3 čnělky, tobolky 3 chlopněmi pukající a listy bez palistů. U nás se vyskytují 4 druhy:

Kuřídka

bylina 1letá, přímá; plátky kor. kratší kalicha	stopky květní mnohem delší kalicha; plátky kor. sahají asi do $\frac{1}{2}$ kalicha	úzkolistá 1.
	stopky kv. krátké (zděli nebo as 2-krát delší kalicha); drobnouké pl. kor. sahají jen sotva do $\frac{1}{3}$ kalicha	svazčitá 2.
bylina vytrvalá, trsnatě rozložená; pl. kor. zděli nebo delší kalicha	lod. nahoře lysá; kališní lístky bělavé, se zeleným hřbetním pruhem	stětinatá 3.
	lod. nahoře žlaznatě pýřitá; lístky kališní zelené, s bílou obrubou	jarní 4.

¹) Slož. z řec. λεπτός = tenký + κλάδος = větev.

²) Srovn. s pozn. ¹) na str. 262.

³) Někteří ptáci, zvláště kuřata žerou rádi její listy, poupata a plody (srovn. ptačinec); odtud i pol. její jméno ptasia mięta (ptačí máta).

⁴) Vyskytuje se již u Dioscorida; od řec. ἄλος = háj, tedy bylina rostoucí v hájích.

1. **Kuříčka úzkolistá** (*Alsine tenuifolia* Wahl. — obr. 473) jest jednoletá, drobkounká, nanejvýš 1 dm vysoká bylinka, jejíž přímá, velmi útlá lodyha, obyčejně již z dola bohatě vidličnatě větvevnatá, jest porostlá čárkovitými, hrotilými, vstřícnými listy. Drobounké kvítky (*f*), spočívající na tenkých, dlouhých stopkách ve vidlanovitých květenstvích, mají 5lístý kalich, 5 bílých, vejčitých, nerozeklaných, jen asi do poloviny kalicha sahajících plátků, 5 tyčinek a na vejčitém, svrchním semeníku 3 čnělky. Zralá tobolka (*f*), sedící ve vytrvalém kalichu, puká 3 chlopněmi.

Roste na výslunných kopcích, pastvinách a travnatých stráních v některých krajinách Čech (hlavně v Polabí) a střední i jižní Moravy (zvláště mezi Jehnicemi a Lelekovicemi v Brněnsku a hojně v okolí Znojma) a to v odrůdě **k. lepkavé** (*A. viscosa* Schreb.), která jest obyčejně na lodyze i listech lepkavě chlupatá a má lístky kališní špičaté, delší než tobolky. Kvete v červnu a červenci.



473. *Kuříčka úzkolistá*.

f květ, *f* zralá tobolka.

2. **K. svazčitá** (*A. fasciculata* M. et K., *A. Jacquinii*¹ Koch. — obr. 474) bývá statnější nežli předch. a má květenství hustě směstnaná, any stopky květní jsou jen asi zděli kalicha. Kališní lístky jsou nestejně, bělavé, se zeleným hřbetním pruhem, a malinké, bílé plátky kor. jsou třikrát kratší lístků kališních.

Vyskytuje se na výslunných stráních a skalách Pavlovských a Mikulovských kopců², u Julianova (v okolí Brna) a ještě na několika místech na Moravě. Kvete v měsících letních.



474. *Kuříčka svazčitá*;

L vstřícné listy, *f* plod.

3. **K. štětinkatá** (*A. setacea* M. et K. — obr. 475) jest oproti oběma předch. bylina vytrvalá, vytvářející rozložené trsy z četných, štíhlých, vystoupavých, nahoře lysých lodyh. Lísty má štětínovité, stopky květní 2—4 krát delší nežli

kalich, lístky kališní bělavé, se zeleným hřbetním pruhem a plátky kor. bílé, zděli nebo o něco delší kalicha.

Vyskytuje se na podobných stanoviskách jako předch. a to ve středních Čechách (na skalách u Libšic a Sv. Ivana), na Kozím vrchu u Vel. Března (bliže Oustí n. Labem) a v jižní Moravě (zvláště v Krumlovsku a Znojemsku). Kvete od máje do července.

4. **K. jarní** (*A. verna* Bartl. — obr. 476) podobá se značně k. štětinkaté. Vyhání z vytrvalého, vícehlavého oddenku vedle neplodných, pouze listnatých vý-

¹) Die Mik. Jacquin-a, prof. botaniky a ředitele zahrady v Schönbruně u Vídně. Zemřel ve Vídni r. 1817, napsav celou řadu botanických spisů.

²) Srovň. s pozn. ¹) na str. 262.



475. *Kuřička štětkatá.*



476. *Kuřička jarní;*

a kor. plátek, *k* kalich, *f* zralá tobolka.



477. *Kuřička červená.*

M kousek větve s listy *L* a palisty *b*; *F* střed květu; *f* zralá tobolka.

Rod 11. Kuřinka² (*Spergularia*,³ *Schuppenmiere*) má 3 čnělky, tobolky pukající pod čnělkami 3 chlopněmi a listy s blanitými palisty. V naší květeně jest tento rod zastoupen 4 druhy:

¹) Viz pozn. ¹) na str. 92.

²) Viz pozn. ²) na str. 289.

³) Viz výklad u *Spergula* na str. 276.

Kuřinka

listy ploché, hroité; palisty stříbrolesklé; plátky růžové	červená 1.
listy ploché, přitloustlé, jen horní hroité, dolní tupe; palisty málo lesklé	ostnosemenná 2.
listy polooblé; palisty málo lesklé; plátky bledě růžové nebo bílé	tobolka o málo delší kalicha; semena bezkřídla solná 3.
	tobolka skoro dvakrát delší kalicha; semena křídlatá obroubená 4.

1. **Kuřinka červená** (*Spergularia rubra* Presl., *Lepigonum*¹ *rubrum* Wahl. — obr. 477) jest jednoletá, dvouletá i vytrvalá bylinka s lodyhami spodem poléhavými, silně větvitými, kolénkatými. Listy (*L*) jsou čárkovité, vstřícné a na spodu opatřeny dvěma stříbrolesklými, suchomázdržitými, vejčitými palisty (*b*), které bývají na konci rozezlány ve dva hroty. Často vyrůstají z paždí listů ještě jiné listy, tak že se zdá, jako by byly listy v přeslenech. Květy (*F*), rozvíjející se v měsících letních, vyrůstají na tenkých stopkách buď z paždí listů, nebo na koncích lodyh a větví v jednostranných vidlanech. Mají 5 lístků kališních, s nimiž se střídá 5 růžových, opak vejčitých, asi stejně dlouhých plátek korunních. Tyčinek jest 10 a čnělky na vrcholku vejčitého semeníku jsou 3.

Opylení stává se většinou pylem vlastním, zvláště je-li počasí pošmourné, za něhož se květy ani nerozvíjejí.

Po odkvetení ohýbají se stopky květní dolů, později se však opět vzpřimují, z téže příčiny asi jako u kolence (str. 277). Zralé tobolky (*f*), asi zdělí kalicha, pukají ve 3 chlopně (tím liší se tento rod hlavně od kolenců, 5 chlopněmi pukajících).

Roste hojně jako plevel na písečných půdách. Aby se mohla zachovati i v parných dobách letních, kdy půda úplně vysychá, tomu napomáhají zvláště listy; jsouce trochu dužnaté nastrádají si v době dešťů dosti vody, kterouž pak svým nepatrným povrchem velmi zvolna vypařují. Kdyby byly listy ploché, ztratily by vypařováním zajisté mnohem dříve nastrádanou vodu, nežli ji ztratí, jsouce nitkovité.

2. **Kuřinka ostnosemenná** (*S. echinosperma*² Čel.) podobá se celkem k. červené, za jejíž odrůdu ji také někteří považují, jest však útlejší, má palisty zcela nepatrné, široce trojhranné a málo lesklé. Černavá semena její jsou posázena bradavkami a delšími osténky, jež šedohnědým semenům k. červené chybějí. Jest známa dosud pouze z břehů Švarcenberského rybníku u Protivína, kde ji poprvé zjistil prof. Čelakovský r. 1876. Kvete jako všechny kuřinky až v měsících letních.

3. **K. solná** (*S. salina* Presl., *S. marina*³ Bes., *Lepigonum*⁴ *medium*⁴ Wahl. — obr. 478) vyhání z větvenovitého, tenkého kořene rozloženou nebo vystoupavou, namnoze žlaznatě chlupatou lodyhu, porostlou čárkovitými, polooblémi listy s široce vejčitými, skoro nelesklými palisty. Květy (*F*), poněkud větší než u druhů předch., barvy bledě růžové nebo bílé, dospívají v tobolky, které jsou o málo delší kalicha.

Roste na slané půdě (pastvinách, lukách a v příkopech) v okolí Libochovic, Mostu, Chebu a Oužic v Čechách, a na několika místech střední a jižní Moravy

¹) Z řec. *κερίς* = šupina + *γων* = kolénko. vzhledem k suchomázdržitým palistům.

²) Z řec. *ἐχινος* = ježek + *σπέρμα* = semeno.

³) Lat. *marinus* = mořský.

⁴) Lat. *medius* = prostřední.

(na př. u Čejče, Nikolčic a Bořetic blíže Hustopeče, Nosislavi a Podivína, Mikulova, Hrušovan atd.).

4. **K. obroubená** (S. marginata Kittel, S. media Gris., *Lepigonum marginatum* Koch — obr. 479) jest bylina vytrvalá, s mrkvovitým kořenem, podobná velice



478. *Kuřinka solná*.
F květ,



479. *Kuřinka obroubená*;
f zralá tobolek, k kalich; s semeno;

k. solní; má však semena (s) vroubená blanovitou obrubou a tobolek (f) skoro dvakrát delší kalicha. Vyskytuje se v Čechách na slaných pastvištích u Bylan a Zaječic (blíže Mostu), a v jižní Moravě asi v týchž okresech jako druh předch.; zvláště hojně roste na lukách u Nového Pěrova (záp. od Mikulova, při samých hranicích Rakous). Kvete od července do září.



Řád XXV. Průtržníkovité (Paronychiaceae¹⁾)

jsou většinou drobné byliny s lodyhami obyčejně položenými a s listy vstřícnými nebo střídavými. Drobné kvítky jsou směstnány nejčastěji v úžlabních nebo konečných klubičkách. Mají 5 lístků kališních, korunu buď zakrnělou nebo jen jako nitkovité plátky vyvinutou, a 5 tyčinek, které nebývají vždycky dokonale spodní, ale často, vetknuty jsou na nepatrnou čísku, jeví se oplodnění.² Svrchní, jednopouzdrý semeník, namnoze s jediným, spodním vajíčkem, nese na vrcholku 2–3 čnělky na důkaz, že vznikl srůstem 2–3 plodolistův, a dospívá nejčastěji v jednosemennou nažku nebo vícesemennou tobolku.

Patří sem z naší květeny 4 rody vnějškem dosti od sebe se lišící: průtržník (Herniaria), nehtovec (Illecebrum), kýlatka (Polycarpum) a drobnokvět (Corrigiola). Soustavný přehled jich jest tento:

Průtržníko- vité	květy v úžlabních klubičkách	kališní lístky bylinné, skoro ploché; plod nažka	1. Průtržník.
		kal. lístky chruplavité, vnitř žlabovité; plod lsemenná, pukavá to- bolka	2. Nehtovec.
	květy v konečných klubičkách nebo květen- stvích vidlanovitých	listy střídavé; plod nažka	3. Drobnokvět.
		listy po 4 v přesle- nech; plod tobolka	4. Kýlatka.

Rod 1. Průtržník³ (Herniaria³) má listy s blanovitými palisty, alespoň dole vstřícné, kališní lístky bylinné, plátky kor. nitkovité a plod tenko-blannou, nepukavou nažku. Roste u nás ve dvou druzích:

1. **Průtržník³ lysý** neboli **husí mýdlo** (Herniaria³ glabra L., Bruchkraut, Tausendkorn — obr. 480) vyhání z lletého kořene nebo vytrvalého oddenku položené, bohatě rozvětvené, 5–15 cm dlouhé, žlutavě zelené lodyhy se vstřícnými, nahoře však též střídavými, elliptickými, krátce řapíkatými nebo přisedlými, lysými listy, které jsou opatřeny suchomázovitými, k lodyze těsně přiloženými pa-

¹⁾ Z řec. παρά = vedle + ὄρεξ = nehet, vzhledem prý k postranním listem. Srovn. též čes. nehtovec na str. 295.

²⁾ Že i přes tuto odchýlku byl tento řád na toto místo zařazen, toho příčinou jest hlavně ta okolnost, že semena vyrůstají uprostřed ze spodu semeníku a mají kel kolem bílku zatočený. Srovn. též s pozn. ¹⁾ na str. 300 a obr. 480 s.

³⁾ Z lat. hernia — průtrž, kýla; nřivalof se druhdy této byliny proti průtržím, zvláště u dětí. Chorv. slove kilavica, pol. żabie gronka, rus. прыжунчик.

listy (obr. 481 *b*). Drobnouké kvítky (obr. 480 *F* a obr. 481 *F*), objevující se od června až do října, jsou nahloučeny v úžlabní klubka. Mají 5listý, lysý, vně žlutavě zelený, uvnitř žlutavý kalich (*k*) a 5 nepatrných, nitkovitých plátků korunních (*c*), které považují někteří za nitky neplodných tyčinek. Tyčinek jest 5 a pestík jeden, se 2 bliznami. Plod (*f*, *f*₁) jest jednoosemenná, tenkoblanná, nepukavá nažka, sedící ve vytrvalém kalichu. Semena (*s*) mají klíček stočený okolo bílku jako u rostlin obou řádů předch.

Opylení stává se pylem vlastním, ač také státi se může pylem cizím, poněvadž drobný hmyz, nalézaje ve květech medoviny, dosti často k nim zavítá.

Roste hojně na písčnatých půdách.

2. **P. chlupatý** (*H. hirsuta* L. — obr. 482) podobá se úplně předch., od něhož liší se hlavně jen tím, že má listy šedě chlupaté, lístky kališní (*k*) srstnaté, delší plodu a protažené v osinu.

Roste též na písčnatých polích v Čechách hlavně ve středním Polabí, v poříčí Ploučnice a v Jičínsko-Boleslavsku, na Moravě pouze v okolí Břeclavy (a odtud až k Poštorné do Dol. Rakous), kde poprvé byl pozorován drem E. D. Formánkem. Kvete v měsících letních.



480. *Průtrzník lysý*;

F podélný řez květem; *k* kalich; *c* koruna; *f* tobolka, *f*₁ podélný řez touž; *s* semeno (zvětš.).

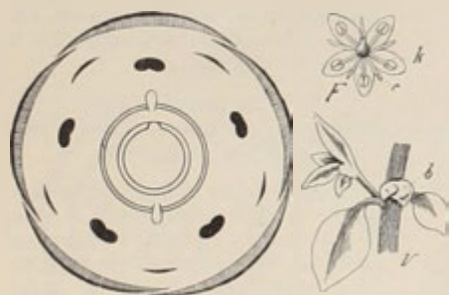

481. *Diagram květu průtrzníku lysého*;

F květ; *k* kalich; *c* koruna; *V* kousek větve s listy a palisty *b*.

čených lístků kališních (*k*), které jsou uvnitř žlabovité, později zděvnatí a uzavírají plod, 5 zakrnlých, nitkovitých plátků kor. (*c*), 5 zákališních tyčinek, jež i s korunou vyrůstají z podplodního terče, k němuž i kalich spodem přirůstá,

Rod 2. **Nehtovec**¹

přeslénkatý (*Illecebrum*² verticillatum L., Knorpelkraut — obr. 483) podobá se vnějškem i stavbou květů velice průtrzníkům. Vyhání z ročního kořínku teninké, položené nebo vystoupavé, 5 — 25 cm dlouhé lodyhy, nejčastěji červeně naběhlé, se vstřícnými, vejčitými listy, v jejichž paždích sedí klubičkaté směstnané, drobné, sněhobílé kvítky (*F*), rozvíjející se v měsících letních. Každý kvítek jest podepřen dvěma bílými, mázdřitými listenci. Má 5 bílých, chruplavčitých, vláskovitým hrotem zakon-

¹) Chruplavčité, zlábkovité prohnuté lístky kališní mají tvar úzkých neliť. Polsky slove gozdzieniec. chorv. zanoktica.

²) Jméno to vyskytuje se již u Plinia, ale význam jeho se nezná; illecebra = vnaidlo.



482. *Průtrzník chlupek*;
F květ, k kalich, c koruna.



483. *Nehtovec přelénkatý*;
F podélný řez květen, c koruna, k kalich;
f plod uzavřen v kalichu k.



484. *Kýlatka čtyřlístá*;
F květ, f plod v kalichu k.

a svrchní, ze 2 plodolistů složený semeník o 2 kratičkých čnělkách; někdy plátky korunní chybějí docela. Plod (f) jest jednosemenná, černolesklá, podél brázdovaná tobolka, uzavřená ve vytrvalém kalichu (k). Dozrálší puká tobolka v brázdách 5–10 podélnými skulinami.

Roste po krajích rybníků v Třeboňsku a u Počátek v Čechách, jakož i v okolí Těšína ve Slezsku.

Zaplaví-li se rostlina v době květu vodou, kvítky se nerozvíjejí a blizny se opylují pylem vlastním. I v tomto případě však jest pyl chráněn před vlhkostí, poněvadž do uzavřeného květu, vyplněného vzduchem, voda neproniká.

Rod 3. Kýchlatka¹ čtyřlístá (*Polycarpum² tetraphyllum³* L. fil., Nagelkraut, Löfpling — obr. 484)

¹⁾ Pojmenována tak vzhledem k listům kališním, které mají na hřbetě zelenou, vyniklou hranu neboli kýl.

odtud i polské její jméno *piodzieniec*.

²⁾ Z řec. *πολύς* = mnohý + *καρπός* = plod, vzhledem k mnohosemenné tobolce;

³⁾ Z řec. *τέτρα* = čtyři + *φυλλορ* = list.

jest též útlá, jednoletá, lysá bylinka, jejíž vidličnatě větvitě lodyhy mají podlouhle vejčité, na spodu v řapík súžené listy vždy po 4 v přeslenu a to obvyčejně v témž přeslenu 2 listy větší a 2 menší. Pod přesleny jsou zakrnělé palisty. Četné, drobné kvítky (F), objevující se v měsících letních, jsou sestaveny do bohatých, vidlanovitých květenství. Mají 5 vydutých, špičatých lístků kališních se zeleným, vyniklým žebrem (kýlem) na hřbetě, 5 mnohem menších, bělavých, na horním okraji mělce vykrojených, záhy opadavých plátkův kor. a 3—5 tyčinek. Zralá tobolka (f) puká na vrcholku mezi čnělkami ve 3 chlopně.

Náleží květeně jihoevropské. Byla však také pozorována (poprvé r. 1863) v Chomutově podél jedné zdi (ve Vinohradní ulici) v krátké trávě hojně zplanělá.

Rod 4. Drobnokvět pobřežní (*Corrigiola*¹ *litoralis* L., Strandling, Hirschsprung — obr. 485) vyhání z jednoletého kořene lysé, sivozelené, až 2 dm dlouhé lodyhy, které se po zemi paprskovitě rozkládají; některé prostřední z nich však stojí přímo. Čárkovito - kopinaté listy (L) jsou vesměs střídavé a mají malé, bělavé, blánovité palisty (b). Drobné kvítky (obr. 485 F a obr. 486), rozvíjející se pouze za slunného poledne v červenci a srpnu, jsou směstnány v klubička na koncích lodyh. Mají 5 lístků kal., 5 bílých plátků kor., 5 tyčinek a jediný semeník o 3 bliznách, obsahující jediné vajíčko, zavěšené na šňůře se spodu vystupující. Plod jest



485. *Drobnokvět pobřežní*;
F květ, L list s palistem b (zvětš.).

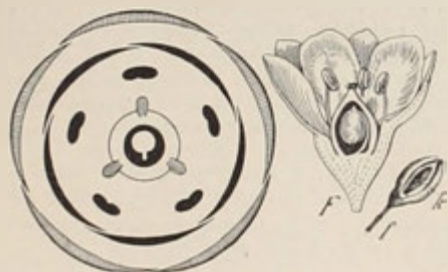

486. Diagram a podélný řez květem (F) drobnokvětu pobřežního; f plod v kalichu k.

jednosemenná, ztvrdlá nažka (/), zakrytá vytrvalým kaličem (k).

Roste místy na křemenných březích západního Labe (na př. u Vědomic blíž Roudnice, u Lovosic, Děčína atd.). Také při Horní Bečvě blíž Rožnova v s.-vých. Moravě byl druhdy pozorován, ale v novější době tam nebyl více nalezen.

¹⁾ Zdrobnělé slovo lat. *corrigo* = řemének u stěve, vzhledem k plazivému vzrůstu. Původně rozuměl se tímto názvem truskavec (*Polygonum aviculare*), jemuž drobnokvět dosti se podobá. Polsky se nazývá *uabrzeżyca*.

Řád XXVI. Chmerkovité (Scleranthaceae)

jsou drobné byliny s kolénkatými, vidličnatě větvitými lodyhami a vstřícnými, úzkými, bezpalistými listy. Drobné, zelenavé kvítky mají 5cípý kalich srostlý s trubkovitě zvonkovitou číškou a obvykle 10 tyčinek na obvodě této čísky upevněných (obr. 489); některé tyčinky bývají však často neplodné nebo docela potlačené. Koruna vždy chybí. Jediný pestík, ukryt úplně v číšce, skládá se ze 2 plodolistů a nese na vrcholku 2 čnělky; mění se v nažku, ukrytou v číšce a vytrvalém kalichu. Jediné semeno jest upevněno ve středu na dně semeníku a má zakřivený, okolo bílku stočený klíček (obr. 487 s). Právě tyto poslední 2 vlastnosti a pak kolénkatá lodyha se vstřícnými listy jsou příčinou, že tento řád rostlin klade se s řádem předcházejícím do nejbližšího příbuzenstva plačincovitých (Alsineae), od nichž dokonalou číškou a nedostatkem koruny značně se odchyľuje. Náleží sem z naší květeny pouze jediný rod *chmerek* (*Scleranthus*) o 3 druzích:

Chmerek

	lístky kališní mají mázdřitou obrubu uzounkou a zůstávají i po odkvetení rozevřené	}	roční 1.
			prostřední 3.
	lístky kališní mají mázdřitou obrubu širokou a po odkvetení se zavírají.	}	ozimý 2.

1. *Chmerek*¹⁾ roční (*Scleranthus*²⁾ annuus L., jähriger Knäuel – obr. 487) jest jednoletá nebo dvouletá, zřídka vytrvalá bylinka, jejíž nízká (8 – 20 cm vysoká), kolénkatá lodyha hned od země v čelné, i s lodyhou pyřité, travozelené větve vidličnatě se rozvětľuje a vytváří husté trsky. Listy jsou čárkovitě šidlovité a vstřícné. Neúhledné, zelené kvítky (*F*), objevující se od května až do října, vyrůstají jednak z úžlabí listů, jednak jsou směštnány v husté svazečky na koncích větví. Mají pohárkovitou číšku s 5 špičatými, rovnými (nikoli kápovitými), zelenými lístky kališními, které jsou vroubeny jen uzounkou, bělavou mázdrou a i po odkvetení zůstávají přímo nebo šikmo odstálé (*f*). Tyčinek, jež jsou 3 – 4krát kratší kalicha, bývá obvykle 10, ale jen 2 – 5 z nich plodných. Plátky korunní chybějí docela. Semeník srůstá s číškou, jenom 2 čnělky jeho jsou volné; vyvinuje se z něho jednosemenná nažka, pozakrytá číškou a vytrvalým kalichem.

Poněvadž s počátku jsou tyčinky přitisklé na pokraj čísky a tedy od blizen oddáleny, mohou býti blizny zúrodněny pouze pylem cizím, jež na ně přenese hmyz, vysávající ze dna květů medovinu. Později se však tyčinky vzpřimují, tak že prašníky dotýkají se blizen a zúrodníjí je.

¹⁾ Dle *Jungmanna* *chmer*, *chmírek* jest vlášení i prášek na listech; přeneseno na tuto rostlinu vzhledem k tomu, že je celá porostlá jemnými, bělavými chloupky.

²⁾ Z řec. *σκληρός* = tvrdý + *ἄνθος* = květ, vzhledem k tomu, že roste často na tvrdých, suchých místech a že uschlý květ opadáva teprve se semenem.

Chmerek roční, nejrozšířenější polní plevel, vyskytuje se u nás v několika odrůdách, jejichž rozdíly jsou však velice nepatrné, pročež jich zde neuvádíme. Vnať jeho vařívají s octem a odvaru užívají proti bolení zubů. V Haliči a ve vých. Prusku žije na kořenech červec polský, který dává červené barvivo — „něm. košenillu“.

2. **Ch. ozimý** (*S. perennis* L. — obr. 488) jest vytrvalý. jinak však



487. *Chmerek roční*;

F podélný řez květu; *f* kalich; *s* podélný řez semenem.



488. *Chmerek ozimý*;

F podélný řez květem; *k* kalich uzavírající plod.

předcházejícímu velice podoben. Poznává se dle těchto znaků: má šedozeleňé lodyhy lysé nebo jen po jedné straně jemnými, kratkými chloupky porostlé, pod uzly ve spodní části obyčejně načervenalé, ušty kališní zakrouhleně tupé, kápoité, se širokým, bělomázdřítým okrajem (*F*), tyčinky skoro zdělí kalicha, obyčejně všechny plodné (obr. 489) a kalich po odkvetení zavřený (*k*).

Roste na podobných místech jako ch. roční, jsa u nás stejně hojný. Kvete od máje až do září.

3 **Ch. prostřední** (*S. intermedius* Kittel) jest nejspíše míšenec obou předcházejících. Shoduje se ve většině vlastností s ch. ročním, má však kališní lístky — na plodu přímo odstálé — přitupé, trochu kápoité vyduté a mázdřitou obrubu na nich širší; tyčinky jsou asi 2krát kratší kalicha a mívají často zakrnělé prašníky.

Roste na polích a mezích mezi domnělymi rodiči jen v některých krajinách; v Čechách v části střední, v Brdech, v krajině příbramské, teplicko-žatecké a krumlovské, na Moravě v části jižní, na př. u Slavonic v jz. cípu, u Popůvek blíže Brna i j. Dobou květu shoduje se s předch.



489. *Diagram květu chmerku ozimého.*

Řád XXVII. Šruchovité (Portulacaceae)

jsou drobné, lysé, větevnaté byliny, obyčejně se vstřícnými, celokrajnými, dužnatými listy a drobnými kvítky, které mají 2listý kalich a 4–6četnou korunu, jejíž plátky jsou dole srostlé.¹ Tyčinek jest rozličný počet a svrchní semeník, složený ze 3–4 plodolistů, dospívá v jednopouzdrnou, mnohosemennou tobolku, která má semena upevněna na středním sloupku.

Obsahují 2 rody: šrucha (Portulaca), s 8–15 tyčinkami a tobolkou víčkem se otvírající, o jediném druhu, a zdrojovku (Montia), se 3 tyčinkami a tobolkou 3 chloupnými pukající, o 2 druzích, jež možno nejsnáze určití dle tohoto klíče:

Šruchovité	květy kratičce stopkaté nebo přisedlé se žlutou korunou	1. Šrucha.
	květy na delších stopkách ve vrcho- licích s kor. zele- navě bílou	2. Zdrojovka
		bylina vytrvalá } obecná 1.
		bylinka jedno- letá } menší 2.

Rod 1. Šrucha obecná neboli kuří noha,* portulák (Portulaca³

oleracea³ L., Kohl-Portulak, Burzelkraut – obr. 490) jest jednoletá, zcela lysá, šťavnatá bylina s rozloženou (po zemi), větevnatou lodyhou a vstřícnými i střídavými, dužnatými, tmavozeleně lesklými, podlouhle vejčitými, celokrajnými listy. Drobné kvítky (F_1 , F_1) sedí po 1–3 v úžlabích listů buď v hořejší části větviček nebo tam, kde se větve dělí, a rozvírají se v letních měsících jen za jasného dne od 10. hodiny dopolední do 2. hodiny odpolední; po 5hodinném rozkvětu pak koruny jejich již zase vadnou. Mají 2klanný kalich, který se později kolkolem obříznutě odděluje a opadáva, a žlutou korunu (c) ze 4–6 plátků, jež na spodu nehty svými srůstají, tak že jest koruna vlastně srostloplátečná. Tyčinek jest obyčejně 2krát tolik, co plátků, k nimž jsou tyčinky nitkami přirostlé. Vzniknuvše

¹) Poněvadž korunní plátky u obou rodů naší květeny dole spolu srůstají, měly by šruchovité býti zařaděny k rostlinám srostloplátečným (Sympetalae). Ale vzhledem k tomu, že jiné rody tohoto řádu (v naší květeně ovšem se nevyskytující) mají korunu dokonale prostloplátečnou a pak vzhledem k článkovaným lodyhám, vstřícným listům a zvláště vzhledem k semenům, která jsou upevněna na středním sloupku a mají zakřivený, okolo bílku stočený klíček (obr. 492 a), nutno tyto rostliny klásti do nejbližšího příbuzenstva rostlin sílenkovitých a ptačincovitých, s nimiž tak jako rostliny průtržníkovité a chmerkovité tvoří skupinu rostlin křivočelých (Curvembryae).

²) Tak zove se již v Matthioliově Herbáři; také pol. její jméno kurza noga a chorv. kurja noga shoduje se s českým.

³) Od lat. portula – dvířka, vzhledem prý k počítavému účinku této a podobných bylin; oleraceus = zelinový, od olus – zelenina.

nejspíše podvojením a potrojením z původních 5 tyčinek zákorunních, stojí v 1–3četných skupinách za plátky korunními (obr. 491). Poněvadž pak stojí nad semeníkem, považuje se semeník za spodní nebo polospodní.¹ Jest tvaru kulatého a má na vrcholku čnělku rozdělenou v 3–5 ramen. Plod (f) jest tobolka jednopouzdrá, s několika semeny, jež upevněna jsou na středním sloupku; dozrávají puká kolkolem obříznutě víčkem.

Zúrodňování blizen obstarává drobný hmyz, který na dně květu vysává z naduřelého valu šťávu, nebo se opylují blizny pylem vlastním, který ze zralých prašníků, když kvítek se zavírá, zrovna na blizny se otírá. Za nepříznivého počasí zúrodňují se blizny někdy též kleistogamicky.

Roste na písčnatých půdách a u cest ve střední části Čech, v nížinách polabských, v krajině jičínsko-boleslavské a teplicko-žatecké, jakož i roztroušeně ve střední a jižní Moravě (nejhojněji v okolí Znojma a Ivančic).

Také se pěstuje v zahrádkách zelinářských, neboť se jí užívá jako



490. *Šrucha obecná*;

F, podélný řez květem; c, koruna, f, zralý plod (vše zvětšeno).

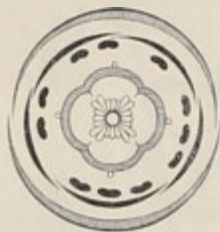

491. Diagram květu *šruchy obecné*

zeleniny a prodává se do lékáren. Byla k nám prý zavlečena z Řecka.

Pozn. V květných zahrádkách vysévá se jihoamerický **portulák velekvětý** (*Portulaca grandiflora* Hook.) s konečnými, velikými, krásnými květy rozličných barev, které se rozvíjejí též jen za slunečna.

Rod 2. Zdrojovka² (*Montia*³) má oproti rodu předch. pouze 3 tyčinky a tobolky otvírající se 2–3 chlopněmi. Vyskytuje se u nás ve 2 druzích:

1. **Zdrojovka² obecná** neboli **potočka²** (*Montia*³ *rivularis* Gmel., *M. fontana* L., Montie — obr. 492) jest vytrvalá, šťavnatá, křehká bylinka s poléhavou, spodem kořenující nebo ve vodě vzplývající, tmavozelenou, vidličnatě rozvětvenou, lysou lodyhou a vstřícnými, též lysými, čárkovitě kopinatými, celokrajnými listy.

¹) Měl by tudíž tento rod býti zařazen do skupiny s tyčinkami oplodnění nebo nadplodními; poněvadž však násl. rod i jiné rody tohoto řádu mají semeník svrchní a shodují se v jiných vlastnostech (viz pozn. ¹) na str. 300) s řády předcházejícími, klade se v soustavě na toto místo.

²) Utvořeno dle obvyklého jejího stanoviště, jako polské žrzdtek.

³) Nazvána tak ku počtě Jos. Monti-a, profesora přírodních věd v Bologni.

Drobné, jen kratičkou dobu rozevřené kvítky (*F*) vyrůstají na stopkách ve 2 - 5květých vidlanech; za nepříznivého počasí ani nerozkvétají a zúrodňují se pylem vlastním. Mají vytrvalý kalich (*k*) složený ze dvou lístků dole spolu srostlých a zelenavě bílou korunu (*c*) z 5 nestejných (2 širších a 3 užších) plátků, které na spodu srůstají v krátkou trubku. Tyčinky jsou pouze 3 a přirůstají nitkami k užším plátkům kor. (obr. 492 *c* a obr. 493). Semeník (*p*) o 3 krátkých čnělkách, mění se v jednopouzdro toboleku (*s*), obalenou vytrvalým kalichem, která obsahuje 2—3 lesklá semena (*s*) a dozravši puká pružně ve 2—3 chlopně.



492. *Zdrojovka obecná*;
F květ, *p* pestík, *c* koruna (rozvinutá),
s plod, *s* podélný řez semenem (zvětš.).



493. *Diagram květu zdrojovky obecné.*



494. *Kosmatec.*

Roste nejraději na písčnatých březích horských pramenů a potoků, jakož i na chladnějších, písčnatých půdách, zvláště jsou-li zaplavovány vodou. Kvete od máje až do podzimu.

2. **Z. menší** (*Montia minor* Gmel.) podobá se úplně předcházející, jest však jednoletá, žlutavě zelená, pouze 3—8 cm vysoká a má semena nelesklá.

Vyskytuje se nejraději na mokřích písčinách v Čechách u Hrobů, Č. Lipy a Veselí, na Moravě na Seeberku u Jihlavy, u N. Města, Břeclavy, Telče i j., a ve Slezsku na rašelinných lukách u Vidnavy. Kvete v máji.

S řádem rostlin šruhovitých jsou blíže příbuzné rostliny **kosmatcovité** (*Mesembryanthemaceae*), z nichž některé pěstují se u nás pro okrasu. Nejčastěji z nich bývá v zahrádkách i v kořenáčích pěstován **kosmatec olednatělý** neboli **ledovník** (*Mesembryanthemum*¹ *crystallinum*² L., Eis-

kraut, Zaserblume — obr. 494). Má položenou, rozložitě větvenatou lodyhu posázenou průsvitnými, ledu podobnými žlázkami, podlouhle vejčité, obyčejně po kraji vlnitě zprohýbané listy a bílé, 5četné kvítky, které za soumraku a před deštěm se zavírají. Plody jsou tobolky, jež dozravše otvírají se jen za vlhkého počasí. Jest domovem v Africe a ve Španělsku. Na Kanárských ostrovech jej pěstují a dobývají z něho sody.

¹) Z řec. *μεσημβρία* — poledne, poněvadž některé druhy rozvíjejí květy jen v poledním slunci.

²) Z řec. *κρυσταλλος* — led, vzhledem k žlázkám, jiniž rostlina jest posázena.

Řád XXVIII. Škumpovité (Terebinthaceae)

jsou kře vesměs původu cizího, u nás jen v sadech sázené nebo někde zplanělé, s pravidelnými, v latách sestavenými, 5četnými květy, které mají 5 oplodních tyčinek, vetknutých do podplodního terče (obr. 495 F_2) a svrchní, jednopouzdrý semeník o jediném, spodním vajíčku, dospívající v peckovici. Často obsahují mléčnatou šťávu. U nás nejčastěji vídati lze rod *Rhus*, jehož druhy poznávají se nejsnadněji podle listů:

Škumpovité

- | | | |
|---|-----------------|--|
| { | listy 3četné | { Škumpa jedovatá 1. |
| | 1. lichozpeřené | { Šk. octová 2.
(Š. jirchářská 4.). |
| | | 1. nedělené |

1. Škumpa¹ jedovatá

(*Rhus*² *toxicodendron*³ L., Gift-Sumach – obr. 495) jest keř s položeným nebo přímým pnem a dlouze řapíkatými, trojčetnými listy, složenými ze 3 široce vejčitých, skoro celokrajných lístků, z nichž prostřední má delší řapíček.

Drobné, bělavé květy, objevující se v květnu a červnu, jsou sestaveny v úzlabní laty a jsou jednodomě mnohomanželné, t. j. vedle květů dokonale obojakých (F_1) vyskytují se na téměř kři květy zdánlivě obojaké, v nichž buď tyčinky (F_2) nebo pestíky zakrněly (F_3 , F_4). Mají 5dílný kalich, 5plátečnou korunu, 5 zákalíšních tyčinek upevněných nitkami na podplodním terči a



495. *Škumpa jedovatá*;

F_1 květ dokonale obojaký, F_2 květ pestíkový s nedokonalými tyčinkami, F_3 a F_4 květy prašníkové s nedokonalými pestíky; F_5 plod.

¹) Dle illyrského škum-pina. rusk. екомия.

²) *Rhus* = řec. ῥόδω, nejšpe od ῥέω = teku, vzhledem k mléku, které obsahuje.

³) Slož. z řec. τοξικόν = jed + δένδρον = strom, též vzhledem k jedovatému mléku.

jediný svrchní semeník o 3 kulovatých, přisedlých bliznách, sedící na podplodním terči (obr. 495 ¹⁾). Z jednopouzdrého semeníku, jenž obsahuje pouze jediné vajíčko, vyrůstající přímo ze středu dna, vyvinuje se jednosemenná, bezšrávná peckovice (*f*).

Sází se v sadech a někde, jako na př. u Ml. Boleslavi roste zplaněle. Pochází ze sev. Ameriky. Obsahuje žlutobílé, na vzduchu černající, jedovaté mléko a působí na kůži, dotýkáme-li se rostliny, červenou vyrážku; za parných dnů však již pouhým vypařováním působí závrť. Proto třeba, zvláště při trhání listů pro lékárny a při přesazování veliké opatrnosti; nejlépe jest dotýkati se jí v rukavicích.



496. *Škumpa ocetná.*

2. **Š. ocetná** (*R. typhina*¹ L., Hirschkolben-Sumach — obr. 496) jest keř nebo strom až 5 m vysoký, s listy lichozpeřenými, složenými z 8—10 jařem kopinatých, pilovitých, vespod sivých lístků. Dvojdomé květy, objevující se v červnu a červenci, jsou směsné v hustých, konečných, zelenavě žlutých nebo hnědě nachových, huňatých latách.

Pochází též ze sev. Ameriky jako předch. Sází se místy v sadech a roste na stráních (na př. v údolí Leskavy u Znojma) také zplaněle. Červenými, drsnými plody sesilují ocet a listů užívají v sev. Americe v koželužství.

3. **Ruj**² (*R. cotinus*³ L., Perückenbaum — obr.

497) jest bohatě rozvětvený keř nebo malý stromek s listy jednoduchými, vejčitými, celokrajnými. Drobné, jednodomé nebo dvojdomé mnohomanželné, nazelenalé květy (*F*) stojí v konečných, bohatých latách a jsou téže povahy jako květy škumpy.

Zajímavé jest, že z celého latovitého květenství jen několik málo kvítků dospívá v plody; všechny ostatní květy již jako poupata opadají a zbývají po nich jen stopky. Tyto stopky však se prodlouží a vyrostou na nich dlouhé, červené

¹⁾ Husté květenství připomíná poněkud květenství orobince (*Typha*.)

²⁾ Utvořeno dle řec. *ῥοῦς* (lat. *rhus*); také v jiných slov. řečích, na př. srbské *bulharštině* tak slove. Dle *Jungmanna* *rujouti* [l. os. *ruji*] znamená rváti, trhati vlasy, což vzhledem k oddělováním se, chlupatým větévkám květenství na tuto rostlinu dobře se hodí; srov. též něm. *Peruckenbaum*.

³⁾ Jméno *cotinus*, řec. *κότινος*, vyskytuje se již u *Plinia* a *Theophrasta*, ale znamená u nich jinou rostlinu.

chlupy, kdežto stopky plodní jsou skoro lysé, nebo jen krátce chlupaté. Poněvadž zralé plody neopadávají od svých stopek, ale ulomí se s nimi vždy celá část květenství (*m*), jest patrné, že prodlužující se chlupaté stopky opadálých květů jsou k tomu, aby je vítr roznášel po krajině a takto plody od rostliny mateřské daleko rozšiřoval.

Jest domovem v jižní Evropě, zejména v Řecku. U nás sází se v sadech; na Štátské hoře v Dol. Rakousích při moravských hranicích a také prý v okolí Znojma roste zplaněle. Kveťe jako předch. v červnu a červenci. Obsahuje v kůře i dřevě žluté barvivo, jímž možno barvití vlnu, hedvábí i kůži. Dříví hodí se na jemné práce truhlářské.

Kromě uvedených škump sází se někdy v sadech pro okrasu ještě také:

4. **Škumpa jirchařská** neboli **škumpina** (Rh. coriaria L., Gerber-Sumach — obr. 499) s listy 5—7-jařmě lichozpeřenými, jejichž elliptické, hrubě pilovité lístky jsou



497. *Ruj*;

F květ, *m* část květenství s plodem.

na rubu plstnaté a společný řapík je křídlatý. Květy jsou v klubkatých, zelenavě žlutých latách. Jest domovem v jižní



499. *Škumpa jirchařská*;

A větévka s květy pestíkovými, *B* větévka s květy prašníkovými;
F květ, *P* květ prašníkový, *P* květ pestíkový.

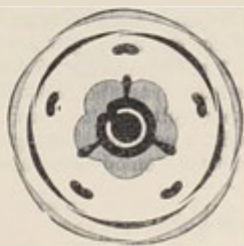

498. *Diagram květu ruje*.

Evropě, kde plodů užívají jako koření. Listů a mladých větví upotřebuje se v jirchařství k vydělávání saffianu a korduanu.

Řád XXIX. Jirovcovité (Hippocastaneae)

jsou stromy s dlanitými listy a souměrnými květy ve vijanech skládajících hrozny. Květy mají zvonkovitý nebo trubkovitý kalich, 4–5plátečnou korunu, nejčastěji 7 oplodních tyčinek, upevněných na nepatrném podplodním terči a svrchní semeník, složený ze 3 plodolistů s jednoduchou čnělkou. Plod jest tobolka nejčastěji 1–3semenná, pukající chlopněmi.

Z nynější naší květeny nepatří do tohoto řádu ani jediný rod; ale zhusta sází se u nás jirovec (*Aesculus*) a v novější době také někde pavie (*Pavia*).

1. **Jirovec**¹ neboli **kaštan**² **koňský** jinak **maďal**³ (*Aesculus*⁴ *hippocastanum*⁵ L., Rosskastanie — obr. 500) jest strom s hustou, košatou korunou a velikými, vstřícnými, prstnatě 5–7četnými listy, složenými z lístků klínovitě vejčitých, piřovitých.

Před rozvitím jsou listy ukryty v lesklých, lepkavých pupenech (*P*), tak že netrpí ani mrazem ani deštěm ani nepřáteli živočišnými. Prodravše se na jaře ze svých pupenů, mladé listy jsou s počátku řasnatě složeny a porostlé hustou huninou, která jich chrání před zimou a přílišným vypařováním. Když však dospějí, rozkládají se tak, aby byly co možná nejvíce ozařovány paprsky slunečními a huninu ztrácejí docela. Po opadnutí zbývá po listech jizva podobná koňské podkově, odkudž slove tento strom kaštanem koňským.²

Květy (obr. 501), objevující se na stromech již 10–15letých a rozvíjející se v květnu a červnu, jsou sestaveny do přímých, Jehlancovitých, bohatých hroznů, složených z vijanův, které jsou již z daleka viditelné, podobající se světlům na vánočním stromku. Jsou souměrné, tak že je možno pouze jediným řezem rozdělití ve 2 stejné poloviny. Tento řez však dlužno vésti — nikoli jak obyčejně osou a středem zadního lístku kališního, — nýbrž směrem šikmým, jak označeno v diagramu (obr. 502). Mají zvonkovitý, 5zubý kalich, 4–5* nestejných, bílých, na spodu s počátku žlutě, později červeně skvrnitých plátkův a obyčejně 7 nestejně dlouhých, oplodních, na nepatrném podplodním terči upevněných tyčinek se sil-

¹) Jirovec znamená tolik jako šťavnatý, bujný; srovn. řec. ζῆλος (příbuzno s čěj = žiti), něm. gähren.

²) Z řec. κάστανος = kaštan jedlý.

³) Maďal (vlastně magyar) jest maďarské jméno durmanu (*Datura*), jehož plodům ostnitě tobolky kaštanu koňského se nemálo podobají.

⁴) *Aesculus* nebo *esculus* (od *edere* = jísti) nazývali staří Římané druh dubů, jejichž žaludů pojídali. Linné přenesl toto jméno na jirovec. Böhmer odvozuje od řec. αἰεῖ = vždy + ἔδειν = jísti.

⁵) Slož. z řec. ἵππος = kůň + κάστανος = kaštan jedlý, vzhledem k tomu, že plody jsou podobné plodům kaštanu pravého a rozemlety prý dýchavičným koňům jsou lékem.

⁶) Jsou-li vyvinuty jen 4 plátky kor., pak zanikl vždy onen plátek, který by stál v příince souměrnosti (a který v diagramu, obr. 452, jest prozat šipkou).

nými, obloukovitě prohnutými, z koruny vyčnívajícími nitkami, tak že hmyz (zejména čmeláci), hledající na dně květu medové šťávy, se na ně posazuje, pylový prášek si otírá na břicho a přenáší jej na blizny jiných květů (obr. 500 *F*).

Vedle nemnohých květů plodných (obojakých) jsou však v květenstvích většinou květy jalové (t. j. prašníkové, se zakrnělými pestíky), které nemají jiného účelu, nežli aby zvyšovaly nápadnost květenství a tím hmyz k sobě lákaly (obr.



500. *Jirovec neboli kaštan koňský*;

V větévka s pupeny; *f* plod nezralý, *f₁* plod zralý; *F* květ se čmelákem, který hledá v nitru medovinu a přenáší za to na břicho pyl.

501 *A*). Aby se zamezilo zúrodnování pylem vlastním, dospívají blizny mnohem dříve nežli prašníky se počnou vypylovati. Dokud prašníky nejsou zralé, jsou tyčinky skloněny dolů (obr. 501 *B*); později však, dospěvše, vzpřímují se do stejné výše s bliznou (obr. 501 *C*), tak že se pyl z nich otírá hmyzu právě asi v těch místech břicha, jimiž při návštěvě květu mladšího blizny se dotýká.

Svrchní semeník má jednoduchou, obloukovitě prohnutou čnělku a skládá se ze 3 plodolistů jest původně 3pouzdrý; v každém pouzdře chová po 2 nad sebou stojících, ve vnitřních úhlech pouzder upevněných vajíčkách (obr. 502). Vy-

vinuje se z něho známá, ostnitá tobolek, která zakrněním přehrádek bývá obvyčejně jen 1-pouzdrá, zřídka 2-pouzdrá, a obsahuje celkem 1–3 veliká, hladká, hnědá semena (kaštiny), s neobyčejně velkou skvrnou pupeční; dozravši puká třemi chlopněmi (obr. 500 f_1).

Kaštan koňský přivezl poprvé r. 1588 Clusius z Cařihradu do Vídně, odkudž se znenáhla i do naší vlasti rozšířil.¹⁾ Dlouho se mělo za to, že pochází z Asie; v novější době však bylo zjištěno, že i v Evropě jest vlastním domovem. Roste totiž dosud v severnějších pohořích Řecka na několika místech planě. Ně-



501. Květy jirovce:

A podélný řez květem prašníkovým; *B* květ obojaký v první době, *C* též (podélně přetřnut) v pozdější době.

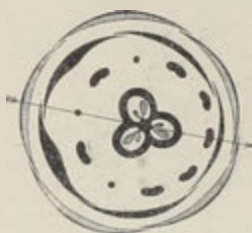

502. Diagram květu jirovce.

kteří se domnívají, že jest to zbytek květeny z doby třetihorní. Že i ve střední Evropě rostl jirovec za doby tercierní planě, o tom svědčí nálezy charakteristických plodů jeho ve vrstvách hnědouhelných.

Sází se s oblibou ve stromořadích, poněvadž dává pěkný stín, nehostí mnoho škodlivého hmyzu a má úhledné květy skýtající vydatnou pastvu včelám. Plody jeho lze krmíti vepřový dobytek; v Turecku krmí jimi též koně. Kůra obsahuje hojnost třísloviny, proto z ní možno připravovati léky proti horečce a nemocem žaludečním. Za to dřevo nemá veliké ceny.

2. **J. červený** (*Ae. carnea* Hayne, *Ae. rubicunda* Lois.) podobá se úplně předch., má však květy růžové nebo temně nachové, listy obvyčejně jen 5četné a pupeny nelekavé. Dlužno jej považovati za míšence kaštanu koňského a pavie červené. Šázívá se u nás zřídka.

3. **Pavie červená** (*Ae. Pavia*²⁾ L., *Pavia rubra* Poir., *P. octandra*³⁾ Mill., rothe Pavie) podobá se vnějškem též docela kaštanu koňskému, má však jako druh předch. listy pouze 5četné a květy červené. Kromě toho však má červeně zbarvený kalich trubkovitý, plátky kor. nejčastěji jen 4, poněkud k sobě skloněné, tyčinky — v počtu obvyčejně 8 — s nitkami rovnými, z koruny nevyčnívajícími a plody hladké, bez ostnů. Vzhledem k těmto vlastnostem považují ji někteří, ač dosti nesprávně, za zvláštní rod.

Jest původu severoamerického. Sází se u nás v novější době zvláště v libosadech a stromořadích zároveň s **p. žlutou** (*P. lutea* Poir.). Kořen a kůra obsahují mnoho

¹⁾ V Matthioliově Herbáři, vydaném po česku od Dan. Velestavina r. 1596, čteme: „Jest i jiné přespoluti pokolení kaštanův, kteréž jsem tuto pro krásu a spanilost jeho vymalovati dal. Takovou ratolest i s ovocem z Konstantinopole odeslal mi vzácný muž Augerius Bushegius, Jeho Mil. Císařské v Turcích legát . . . Turci je jmenují koňské kaštiny, protože soptivým koňům velmi přospívají.“

²⁾ Pojmenována tak ku počtě Petra Pava, professora botaniky v Leydenách, zemřevšího uprostřed 17. století.

³⁾ Slož. z řec. *ὀκτώ* = osm + *ἀνδρῶν* = muž (zde tyčinka), vzhledem k odchylnému počtu tyčinek oproti jirovci.



503. *Mydelník čínský (Koelreuteria)*; F květy, F plody.

saponinu, proto jich používají v Americe rozemletých a vařených při praní místo mýdla.

Do příbuzenstva rostlin jirovcovitých patří též **mydelník¹ čínský** neboli **koelreuterie** (*Sapindus¹ chinensis* L., *Koelreuteria² paniculata³* Laxm., *Seifenbaum* — obr. 503), v sev. Číně domácí, u nás někdy v sadech jako okrasný strom nebo keř sázený. Má lichozpeřené listy složené z 9—13 podlouhle vejčitých, špičatých, pilovitých lístkův a žluté květy v konečných latkách. Květy mají 5zubý kalich, 5 nestejných plátků korunních, které však buď úplně nebo z části mohou chybět, 5—10 tyčinek vetknutých do podplodního terče a svrchní semeník, dozrávající v 3pouzdrů, 3 chloupnými pukající tobolku.



¹⁾ Některé druhy obsahují v plodech dužninu, která jsouc roztírána ve vodě pění jako mýdlo (lat. *sapo*).

²⁾ Dle Jana *Koelreutera*, prof. přírodopisu v Karlsruhe; † 1806.

³⁾ Lat. *paniculatus* = latnatý.

Řád XXX. Javorovité (Aceraceae)

jsou stromy se vstřícnými, většinou dlanitě rozečkanými listy a obyčejně mnoho-
manželnými, v latách nebo v hroznech sestavenými květy, které mají 5 opadavých
lístků kališních, 5 zelenavě žlutých nebo zelenavých plátků kor. a 5–9 oplodních
tyčinek vetknutých na podplodním terči. Svrchní semeník, jsa tvořen dvěma plodo-
listy, jest dvoupouzdrý a má v úhlu každého pouzdra po 2 vajíčkách; na vrcholku
nese čnělku rozečkanou ve 2 blizny. Zralý plod (dvojnažka) poltí se ve 2 kří-
dlaté tvrdky.

Patří sem pouze rod **javor** (*Acer*), který u nás roste ve 3 druzích planě
a v několika druzích se sází v sadech a stromořadích.

javorovité	listy jsou dlanitě rozečkané v 5—7 la- loků	listy jsou na obou stranách stejně ze- lené; květy v pří- mých, latovitých květenstvích	laloky listů jsou špičaté	} javor mléčný 1.
			laloky listů jsou tupé	} babyka 2.
		listy jsou na rubu sivoze- lené; květy v převislých hroznech		} klen 3.
	listy jsou nedělené, jen zcela mléce laločnaté a pilovité			} javor tatarský 4.

1. **Javor¹ mléčný** neboli **mléč** (*Acer platanoides*² L., Spitzahorn — obr. 504)
má listy vstřícné, po obou stranách lysé, dlanitě rozečkané asi do třetiny čepele
v 5—7 laloků, které jsou opět chobotnatě vykrojeny ve dlouhé, špičaté úkrojky.
Zdá se, že tyto špičaté úkrojky jsou k tomu, aby po nich rychleji stékala s čepele
voda; možno tak souditi alespoň z toho úkazu, že ustříhnou-li se, zůstává list po
děšti déle mokřím nežli list, jehož laloky ustříženy nebyly. V úhlech nervů
na spodní straně listů bývají chomáčky chloupků, zv. *akarodomatie*, jež jsou
obydleny drobnými, nejčastěji žlutočervenými roztoči (srovn. s *akarodomatii*
lípy na str. 185).

Dlouhé řapíky mladých listův roní na čerstvém řezu mléko; stárnouce ztrácejí
mléko a často se červeně zbarvují. Majíce úkolem uvést list v takovou polohu,
aby byl co možná nejvíce ozařován paprsky slunečními, jsou řapíky vstřícných
listů na větvích šikmých a vodorovných velice nestejně délký, což jest tím nápad-

¹⁾ Ostatní, cizí druhy sázené v sadech a stromořadích viz č. 5—8.

²⁾ Javor jest jméno všeslovanské. Sloveč rus. яворъ, pol. jawór, chorv. jahor
atd. Dle Jungmanna souvisí s hebr. jaar = les; srovn. též něm. Ahorn a lat. acer.

³⁾ *Acer* slul náš javor již u starých Římanův; *platanoides* jest složeno z řec.
πλάτανος = platan + *-ειδής* = podobný, vzhledem k listům a celkovému vzrůstu stromu.

nější, anýž vstřícné listy na větvích svislých mají řapíky stejně dlouhé. Zjev tento jest v rostlinstvu všeobecný, ale u javoru mléčného jest zvláště pozoruhodný.¹

V prvním mládí jsou listy řasnatě složené a lepkavé, což chrání je před přílišným vyzařováním tepla za chladných nocí.

Květy, sestavené v bohatých, přímých, kytkovitých latách, rozvíjejí se na stromech 20–25letých v dubnu a květnu zároveň s listy nebo o něco dříve, kteréžto okolnosti činí je hmyzu přece dosti patrnými, ač jsou jinak neúhledné a nenápadné. Mají 5 lístků kališních, 5 zelenavě žlutých, úzkých, od sebe oddálených plátků a nejčastěji 8 (někdy však též 5–10) oplodních tyčinek upevněných na podplodním terči, který zaujímá celou spodinu květu a vylučuje za teplých hodin poledních sladkou šťavu pro hmyz (obr. 505). Pestík sedí ve střední prohlubině terče a jsa tvořen 2 plodolisty (obr. 506), má přímou čnělku se 2 bliznami (obr. 505 F_3).

Květy, (obr. 505) jsou vesměs jednopohlavné, ač mnohé vypadají jako obojaké, takže se javor mléčný i jiné druhy javorů počítají k rostlinám mnohomanželným. Pestíkové květy (F_2) mají totiž často zdánlivě normální tyčinky, až na to, že nitky jejich jsou kratší nežli ve květech prašníkových; prašníky jejich však se nikdy nerozvírají a pylu nedávají. Po opylení zavírají se tyto květy, anýž lístky kališní a plátky kor. se vzprímují. Prašníkové květy (F_1) mají uprostřed zákrsek po pestíku; tyčinky jejich jsou tak dlouhé, že prašníky sahají až skoro ke koncům plátků korunních.

Dle pozorování Witrockových možno na javorech naléztí patero květenství: 1. Taková, v nichž květy nejdříve se rozvíjející jsou pestíkové, pozdější prašníkové; tato květenství jsou nejhojnější. 2. Květenství, v nichž jest tomu naopak: květy nejdříve se vyvinující jsou prašníkové, pozdější



504. *Javor mléčný*;
větevka s květy a větevka s plody.



505. *Květy javoru mléčného*;
 F_1 květ prašníkový se spodu, F_2 též se strany; F_3 pestíkový květ s nedokonalými tyčinkami; F_4 pu-
dělný řez květem pestíkovým.

¹⁾ Viz ve sv. I. v Slovníku terminol. heslo řapík.



506. Diagram květu javoru mléčného.

pestíkové; také tato květenství jsou dosti hojná, ač nikoli tak hojná jako předch. 3. Květenství, jejichž vrcholový květ nejdříve se rozvíjející jest prašníkový, květy později se rozvíjející jsou dílem prašníkové, dílem pestíkové a květy nejpозději se rozvíjející většinou opět prašníkové; tato květenství jsou celkem vzácná. 4. Květenství, v nichž vyskytují se samé květy prašníkové; i tato květenství jsou celkem vzácná, ač přece hojnější než předch. 5. Květenství, v nichž vyskytují se samé květy pestíkové; tato květenství jsou nejvzácnější, vyskytující se průměrně ze 100 stromů na jednom. — Každé z těchto 5 květenství vyskytuje se na stromě buď samo o sobě, — což jest nejčastější — nebo se vyskytují na téměř stromě 2—3 druhy květenství.

Opylení obstarávají hlavně mouchy, které lízají na podplodním terči sladkou šťávu.

Plod skládá se ze 2 tvrdků, které se při uzrání od sebe oddělují, anž střední sloupeček, k němuž jsou tvrdky přirostlé, se rozpoltí ve 2 větve; jsouce křídlaté bývají tvrdky větrem daleko zanášeny.

Roste v horních lesích a sází se ve stromořadích v rozmanitých odrůdách, na př. s listy rozeklanými až skoro k řapíku v ušty laločnaté (*A. palmatum*), s listy světlohnědými a hluboce 5sečnými (*A. dissectum*), s listy drobnými, po krajích a na koncích ohrnutými (*A. laciniatum*) atd



507. *Babyka*;
větévka s květy a větévka s plody



508. *Klen*; zralý plod.

Z naříznutých a navrtaných míst kmene roní se na jaře sladká šťáva, ze které lze dobývat cukru. Z jednoho, prostředně silného stromu možno za 5 dní dostati této šťávy asi 30 %.

Z chorob javoru zasluhuje zmínky ona, kterou zavinuje cizopasná houba zvaná *Rhytisma acerinum* Fr. Řádíc v listech vytváří na jejich povrchu žlutá místa, která přecházejí znenáhla v černé, sazím podobné skvrny.

Co týče se geologického stáří javorů, dlužno uvést, že vyskytovaly se v několika družích již v době třetihorní, ale podivno: veškeré otisky nalezené v Evropě připomínají spíše druhy severoamerické a japonské nežli naše.

2. **Babyka**¹ (*A. campestre*² L., Feldahorn — obr 507) podobá se velice javoru mléčnému, má však listy menší, tmavozelené, s tupými laloky a bezmléčnými řapíky a květy na kalichu i zelenavé koruně chlupaté. Bývá nižšího vzrůstu, často jen jako keř. Někdy obrůstají větve křídlaté korkem.

Roste v lesích a sází se pro tvrdé, pevné dřevo, jež se hodí zvláště na práce soustružnické. Dosáhnouví 25. roku věku, kvete vždy v máji.

3. **Klen**³ (*A. pseudo-platanus*⁴ L., Bergahorn — obr. 508) má listy na rubu sivozelené a mezi nervy, zvláště v mládí, pavučinatě plstnaté, dlanitě rozeklané asi do polovice čepele v 5 laloků, po krajích nestejně pilovitých, z nichž oba postranní spodní jsou oproti ostatním třem značně menší. Řapíky jejich jsou na spodu stloustlé. Květy, objevující se na stromě, když mu je 20—30 let, jsou sestaveny v převislé hrozny, jejichž spodní osy bývají často opět hroznovitě rozvětveny, a rozvíjejí se v květnu a červnu, když listy jsou už značně vyvinuté. Jsou téže povahy jako květy javoru mléčného, ale tyčinky prašníkových květů vyčnívají daleko z koruny, jsouce asi 2krát tak dlouhé jako kor. plátky (kdežto u javoru a babyky jsou sotva zděli koruny). Jsou pak květy prašníkové zdánlivě obojaké, majíce nedokonale vyvinuté pestíky a jest v nich veliká rozmanitost: v některých jsou pestíky téměř docela zaniklé, v jiných jsou dosti patrné a opět v jiných jsou skoro úplně vyvinuté, takže jsou považovány za květy obojaké a klen za strom mnohomanželný.



509. *Javor tatarský*; ♀ plod.

Křídla tvrdek (♂) se shýbají dolů, takže později leží skoro rovnoběžně vedle sebe, kdežto u obou předch. druhů jsou rovněžné rozprávena.

¹⁾ V jiných slov. řečech se nevyskytuje; sloveč na př. rus. перелень, pol. klon krzewowy, chorv. kljen, meklen atd.

²⁾ Lat. campestre = polní, poněvadž roste v rovinách a často na pokrajích polí.

³⁾ Klen, rusky клен, polsky klon, chorvatsky kjen souvisí prý s gotským hlin = javor.

⁴⁾ Z řec. γενής = nepravý + πλάτανος = platan.

Roste v horních lesích a sází se s oblibou v stromořadích a městských sadech, někdy také v odrůdě s listy nachovými (*A. atropurpureum*). Dříví jeho hodí se dobře k pracím truhlářským a soustružnickým. Naříznuté kmeny a větve roní cukernatou šťávu jako u javoru mléčného. Listy možno krmiti ovce a kozy.

Kromě uvedených tří druhů sází se u nás v sadech celá řada cizozemských javorů. Nejoblíbenější z nich jsou:

4. **Javor tatarský** neboli **paklen**¹ (*A. tataricum* L., russischer Ahorn — obr. 509) — má oproti druhům předcházejícím srdčité vejčité listy po kraji zcela mělce laločnaté a pilovité. Tyčinky zelenavých, prašníkových květů jsou zkrát delší plátků korunních. Tvrdky mají křídla posléze sehnutá, takže leží skoro rovnoběžně vedle sebe (jako u kleny), a konečně zčervenají.

Sází se u nás řidčeji v sadech a místy také zplahuje. Kvete v máji a červnu. Pochází z poloostrova Krimu.



510. Javor vlnoplodý.

5. **J. vlnoplodý** (*A. dasycarpum*² Willd., *A. eriocarpum*³ Mich. — obr. 510) má listy na rubu nasivělé, podobného tvaru jako klen a drobné kvítky se zakrnělými nebo zcela potlačenými korunami v hustých svazečkách, jež rozvíjejí se mnohem dříve, nežli listy počnou rašiti. Plody na dlouhých, převislých stopkách, jsou vynikle žilkovány a mají křídla pod ostrým úhlem odstálá, dovnitř srpovitě prohnutá.

Velmi rychle roste, proto se sází v sadech. Pochází ze Spojených států severoamerických.

6. **J. cukrový** neboli **černý** (*A. saccharinum* Wagh., *A. nigrum* Mich. — 511) podobá se tvarem listů, které však jsou na rubu krátce šedopýřité, velice j. mléčnému. Květy i plody visí na velice dlouhých, tenkých stopkách. Plody mají křídla sehnuta podobně jako u kleny. Na podzim zbarvují se listy krásně do červena.

Jest jako druhy předch. domovem v sev. Americe, kde cukernaté šťávy jeho používají, zvláště v krajích od pobřeží vzdálenějších, k výrobě cukru.

7. **J. trojlaločný** neboli **francouzský** (*A. monspessulanum*⁴ L., *A. trilobatum* Lam. — obr. 512) má dlouze řapíkaté, hluboce 3laločné, poměrně malé, hladké

¹) Rus. паклен, pol. poklon atd.

²) Z řec. *dasys* = hustý (hustě srstnatý), nebo *eros* = vlna + *karpos* = plod.

⁴) *Mons Pessulanus* = Montpellier, město ve Francii, v jehož okolí hojně roste.

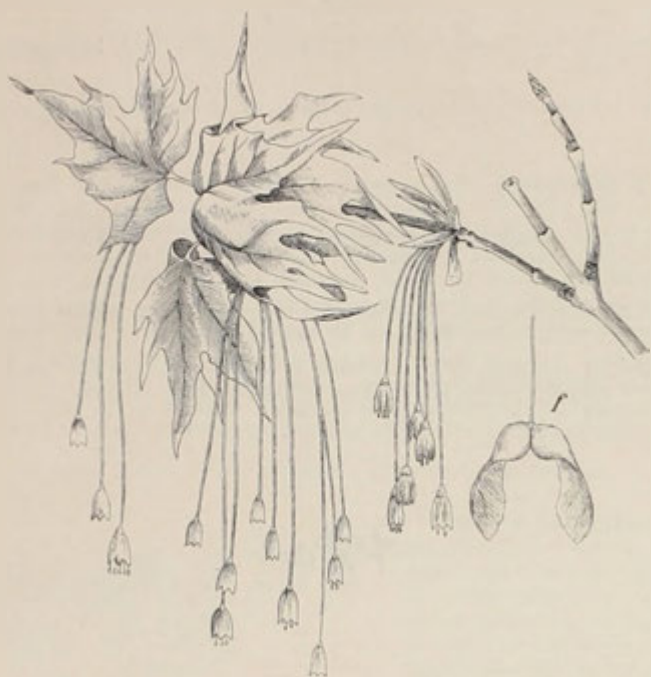

511. *Javor cukrový*; *f* plod.



512. *Javor trojlaločný*; *f* plod.



513. *Javor asanolistý*.

listy a dlouze stopkaté květy v chudých svazcích. Plody mají křídla sehnutá jako u druhů předch.

Jest domovem v jižní Evropě, kdež i na skalnatých půdách zvolna rosta se daří.

8. **J. jasanolistý** (*Acer negundo*¹ L., *Negundo fraxinifolium* Nutt., *Eschenahorn* — obr. 513) liší se ode všech druhů předcházejících tím, že má listy lichozpeřené, 1—2jarmé a květy bez koruny, 2domé: prašníkové v převislých hroznech, pestíkové ve svazečcích na velice dlouhých, tenkých stopkách. Křídla plodů jsou sehnuta a posléze vnitřními kraji se na konci dotýkají. Vzhledem k lichozpeřeným listům a k odchylným květům oddělují je někteří od ostatních javorův a považují za samostatný rod (*Negundo*).

Sází se v sadech často v odrůdě s listy bílé a žlutě skvrnitými. Kvete již v dubnu. Pochází ze sev. Ameriky, kde ze šťávy jeho dobývají cukru.



¹⁾ Tak nazývají je prý v jeho vlasti.

Řád XXXI. Routovité (Rutaceae)

jsou vytrvalé byliny obvykle s peřenodílnými nebo lichozpeřenými listy a 4—5 četnými květy (obr. 515), které mají 8—10 oplodních tyčinek ve 2 kružích, upevněných na podplodním terči, a svrchní (na terči sedící) semeník, jenž tvořen jsa 4—5 plodolisty, jest 4—5pouzdrý a chová ve vnitřním úhlu každého pouzdra po 2 vajíčkách. Plod jest 4—5pouzdrá tobolka otvírající se na vrcholku každého pouzdra skulinou ve vnitřním švu. Obsahují obvykle těkavé oleje, od čehož silně páchnou.

U nás rostou 2 rody: ruta (Ruta) a třemdava (Dictamnus).



514. *Ruta obecná*;

f podélný řez květem; *f* zralý plod.

Rod 1. Ruta¹ obecná

(Ruta¹ graveolens² L., Gartenraute — obr. 514) vyhání z vytrvalého, dřevnatého oddenku přímou, bohatě větvenatou lodyhu s listy 2—3krát zpeřeně dělenými v celokrajné, klínovitě vejčité, až kopinaté, dužnaté, na líci žlutozelené, na rubu modravě ojiněné a zelenými, vonnými žlázkami poseté úkrojky, z nichž konečné (liché) bývají největší. Květy, objevující se v měsících letních, skládají bohatě, vrcholíkovitě květenství složené z vidlanů, jejichž poslední osy přecházejí ve vijany, jsou pravidelné, valnou většinou 4četné (obr. 515 A); ale konečné, nejdříve rozkvétající květy jsou 5četné (obr. 515 B). Mají 4 (5) vytrvalých lístků kališních, 4 (5) žlutých, lžicovitě prohloubených, po kraji dovnitř ohrnutých, nesterilně zubatých plátků, 8 (10) obdiplostemonických tyčinek (obr. 516) upevněných na podplodním terči (obr. 514 F), z něhož se roní medová šťáva, a jediný svrchní, zelenými žlázkami posetý semeník, s krátkou, jednoduchou

¹) Z řec. ῥύνη, od ῥύσσειν = zachraňuji, vzhledem k léčivým vlastnostem.

²) Lat. graveolens = silně vonný; složeno z gravis = těžký, silný + olens = vonící.

čnělkou, jež se skládá z 5 plodolistů (pouzder) a chová ve vnitřním úhlu každého pouzdra po 2 semenech. Plod (obr. 514 *f*) jest 4—5pouzdrá, žlaznatě bradavičnatá tobolka, otvírající se na vrcholku každého pouzdra ve vnitřním švu skulinou.

Květy jsou prvoprašné a opylení hmyzem (zvláště mouchami) děje se podobně jako u tolije (str. 168): Nejprve postaví se jedna z tyčinek,



515. *Květy routy obecné:*

A kv. 5četný, *B* kv. 5tyčičetý, v němž zralý prašník stojí právě nad bliznou.



516. *Diagram květu routy obecné.*



517. *Tremdava bílá;*

F květ bez kor. plátků a tyčinek; *f* zralý plod.

kteřá právě dozrála, do středu květu, zrovna nad nedospělou bliznou (obr. 415 *B*), tak že hmyz přilákán byv vůní květů a lízaje medovou šťávu z podplodního terče, otre si pyl na břicho a přenáší jej pak na bliznu nějakého květu staršího. Druhého dne vrátí se prvá tyčinka, pyl vysypavši, do původní své polohy a místo její nad bliznou zaujme tyčinka druhá; to se opakuje, až všech 10 tyčinek se vystřídá. Potom teprve, když zúrodnění pylem vlastním jest vyloučeno, rozevře se blizna, na kterou hmyz, z mladších květů přilétající, pyl přenáší.

Jsouc původu jihoevropského routa pěstuje se u nás často v zahrádkách. Vyskytuje se však též zplaněle na stráních a ve vinicích u Štětí a Žernosek.

Obsahujíc ve všech částech etherický olej, vydává silnou vůni. Staří Římané užívali jí jako koření a jako salátu k pokrmům; a dosud posypávají v některých krajinách rozkrájenými, čerstvými listy chléb namazaný máslem k posílnění žaludku. Též se

nakládá do vína a octa, anebo se suší na thé a jest pak domácím lékem. Kneipp odporučuje odvar z mladých větví, listů a květů zvláště k posilnění žaludku, proti závratím, obtížím při dýchání, tlukotu srdce a hysterickým záchvatům.

Zajímavě, že vůně routy nemohou snést kočky ani potkani.

Rod 2. Třemdava¹ bílá (*Dictamnus² albus* L., Diptam — obr. 517) jest vytrvalá, až 1 m vysoká bylina s dřevnatým, bílým kořenem a přímou, obyčejně jednoduchou lodyhou, která jest porostlá lesklými, skořicově hnědými, olejnatými žlázkami, tak že drobný, bezkřídlý hmyz po ní ku květům nemůže. Lichozpeřené listy skládají se ze 3—6 jařem podlouhle vejčitých, jemně pilovitých, na rubu pyřitých, prosvítavě tečkovaných lístků.

Květy, spočívající na stopkách posetých hustě červenými žlázkami, jsou sestaveny v konečných hroznech. Mají 5listý, opadavý kalich (4), 5 nehetnatých, nesejných, bledě růžových a nachově proužkovaných (zřídka bílých) kor. plátků, 10 silných, obloukem dolů sehnutých tyčinek upevněných na podplodním terči a svrchní semeník, z něhož se vyvinuje plod složený z 5 tobolkovitých pouzder (/). Ta spolu na spodu souvisí a dozravše pukají na vnitřní straně, při čemž se vnitřní vrstva jejich pružně odděluje od vrstvy vnější.

Opylení jest podobné jako u jirovce (str. 307); hmyz opírá se totiž o vyniklé tyčinky a otírá si pyl na spodní stranu břicha.

Roste porůznu v některých krajinách Čech (zvláště ve střední části, v nížinách středního a záp. Polabí, v horách Krušných a v dolním poříčí Berounky), jakož i v střední a jižní Moravě na keřnatých stráních, křovinách a v hájích. Pěstuje se však také jako okrasná květina v zahrádkách. Kvete v máji a červnu.

Vydává omamující, skořicovou vůni, která pochází od etherického oleje, jímž celá rostlina jest proniknuta a který za parných dnů, zvláště v době květu a brzy po odkvetení v takovém množství se vypařuje, že se prý podařilo již hořící svíčkou jej zapáliti. Kořene užívalo se druhdy v lékařství. Květy jsou dobrou pastvou včelám.

Zajímavě, že květy někdy sezelenají a tyčinky jejich přemění se abnormálně v listy dvoučepelné.³



¹⁾ V Matthiolově Herbáři čteme třevdava; polsky slove trzemdala. Jungmann uvádí též: třemdala, třemlala, třevdala. Snad obsahuje kmen staroslov. trědъ = nemoc, vzhledem k léčivosti kořene.

²⁾ *Dictamnus* znamená keř (= θάμνος) rostoucí na vrchu Dikté na Kretě, jímž rozuměli však staří druh dobromyslu (*Origanum*).

³⁾ O nich obsírně pojednal dr. Lad. Čelakovský v Pringsheimových Jahrbüchern roč. XI. Viz též heslo Tyčinky v Slovu. terminolog. sv. I.

Řád XXXII. Klokočovité (Staphyleaceae)

jsou kře s lichospeřenými listy a pravidelnými květy v hroznech, s 5listým, opadavým kalichem, 5plátečnou korunou a 5 oplodními tyčinkami, upevněnými na miskovitém podplodním terči (obr. 518 *F*). Svrchní, trojpouzdrý semeník skládá se z 3 plodolistův a nese na vrcholku 2–3 čnělky. Plod jest tobolka.

Z naší květeny náleží sem pouze rod klokoč (Staphylea).



518. Klokoč zpeřený; *F* podélný řez květem; *f* plod.

1 Klokoč¹ zpeřený (Staphylea² pinnata L., Pimpernuss, Klappernuss – obr. 518) jest keř mající vstřícné, lichozpeřené listy, složené z 5 až 7 vejčitých, pilovitých lístkův, a bílé, vně narůžovělé květy, se-stavené do převislých hroznů, jejichž po-stranní osy někdy ví-dlanovitě se rozvět-vují.

Květy (obr. 518 *F* a obr. 519) mají 5listý, opadavý, ko-runovitě zbarvený ka-lich, 5plátečnou ko-runu, 5 oplodních, zákališních tyčinek, které zároveň s ka-lichem a korunou jsou vetknuty na okraj

miskovitého terče, a svrchní semeník o 2–3 nitkovitých, k sobě přiložených čnělkách. Jsa tvořen 3 plodolisty, semeník jest 3pouzdrý a chová ve vnitřních úhlech každého pouzdra obvykle 2 (někdy též více) nad sebou stojících vajíček.

Plod jest tobolka, složená z 2–3 nafouklých pouzder, která na spodu spolu souvisí a obsahují obvykle jen po jednom dokonale vyvinutém semenu s tvrdou,

¹⁾ Podobně slove i v jiných řečech slovan: rus. клоничка nebo клочкачка, pol. kłokoczka nebo klęk, chorv. klokoč, klački atd. Dle Jungmauna souvisí se slovesem klokotati, kloktati (řec. захлѣсть), nejspíše vzhledem k chřestivým zralým plodům.

²⁾ Od řec. σταφυλή = hrozen (zralého vína), vzhledem ku květenství.

lesklou slupkou a velikým pupkem; ostatní vajíčka zakrní. Zralé tobočky chřestí a pouzdra jejich pukají nahoře na vnitřním švu.

Zúrodnování stává se jednak pylem cizím, jež přenáší hmyz, vyssávající z podplodního terče medovou šťávu, jednak pylem vlastním.

Sází se v plotech; někdy však roste též planě v hájích, na př. u Chotuce blíže Křince a u Medniku blíže Davle v Čechách, jakož i na několika místech ve střední a jižní Moravě, zejména na Pavlovských a Mikulovských kopcích, v údolí Svitavy od Adamova až k Brnu, v údolí Dyje od Vranova až ku Znojmu i j. Kvete v máji a červnu.

Pevné dříví klokoče hodí se ku pracím soustružnickým; olejnatá semena jsou jedlá.

2. V sadech pěstuje se někdy severoamerický **k. trojlistý**

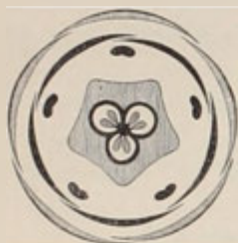

519. Diagram květu klokoče zpeřeného.

(*S. trifolia* L.), jenž oproti našemu druhu má listy trojčetné, v mládí na rubu měkce pyřité a květy čistě bílé.



520. *Cesmina evropská*; F květ, f plod.

S řádem klokočovitých jest příbuzný řád rostlin cesminovitých (Aquifoliaceae), z nichž se u nás někdy v sklenících i sadech sází pro ozdobu **cesmina¹ evropská** (*Ilex² aquifolium³ L.* — obr. 520). Jest to vždy zelený strom, s hladkou korunou a kožovitými, střídavými, vejčitými, ostnitě, hrubě zubatými listy; na starších stromech jsou však listy většinou celokrajné. Čtyřčetné, bledorůžové květy (F), rozvíjející se v květnu a červnu, vyrůstají v okolkovitých květenstvích z paždí listův a dospívají v červené bobule (f) zvící jeřabin.

Roste planě v stinných, teplejších lesích evropských; u nás se ovšem planě nevyskytuje.

Tvrdé dříví hodí se soustružníkům, z větví dělají se hole a násadky k bičům; kořene, kůry i plodů užívalo se druhdy v lékařství.

¹⁾ Obsahuje snad kmen slov. cesati, cásati = trhati, vzhledem k ostnitým listům. Rus. чермина, chorv. česvina.

²⁾ Tím jménem rozuměli starověcí Římané druh dubu, česvinu (*Quercus ilex* L.).

³⁾ Zkomoleno z lat. acutifolium (acutus = ostrý + folium = list), vzhledem k ostnitě zubatým listům.

Řád XXXIII. Brslenovité (Celastrineae¹⁾)

jsou stromy nebo kře s nedělenými, vstřícnými listy a pravidelnými, 4 – 5četnými květy, které skládají vidlanovitá květenství, mají zákališní, oplovní tyčinky v témž počtu, jako jest kor. plátků, vetknuté do podplodního terče a semeník s jednoduchou čnělkou, dospívající v 4pouzdrnou toboleku vícesemennou.

Z naší květeny náleží k nim pouze rod brslen (Evonymus) o 3 druzích:

Brslen	{	větévky hladké, bradavkami korkovými neposázené	{	mladé větévky 4hranné; květy 4četné	{	obecný 1.
				mladé větévky oblé; květy 5četné		šířolistý 3.
			větévky posázené bradavkami	{	bradavičnatý 2.	

{ bradavičnatý 2.

1. **Brslen² obecný** neboli **kvadrátky, kněžské čepičky** (Evonymus³ europaea L., E. vulgaris Scop., Spindelbaum, Pfaffenhütlein — obr. 521) jest keř s hladkými, v mládí 4hrannými větvemi a vstřícnými, řapíkatými, podlouhle vejčitými, drobně pilovitými listy. Zelenavé květy (obr. 521 F a obr. 522), vyrůstající z úžlabí listů ve stopkatých, chudých květenstvích vidlanovitých, jsou trojího druhu: na některých jedincích dokonale obojaké a při tom protandrické, na jiných pestíkové, s více méně zakrnělými tyčinkami, a opět na jiných prašníkové, s více méně zakrnělými pestíky. Mají 4 drobné lístky kališní, 4 podlouhlé, zelenavé plátky kor. a 4 oplovní, zákališní tyčinky, vetknuté do naduřelého terče, z něhož se vyměšuje medová šťáva. Tu rád lízá hmyz (zvláště mouchy) a přenáší pyl s květu na květ.

Semeník jest vnořen do terče; skládá se ze 4 plodolistů jest 4pouzdrý a nese na vrcholku jednoduchou čnělku; ve vnitřním úhlu každého pouzdra jest upevněno obyčejně po 2 vajíčkách.

Plod jest nejčastěji 4pouzdrá (někdy též 3—5pouzdrá), dřevnatá, tvarem kněžskému kvadrátku podobná toboleka (f_1, f_2), která později zčervená a obsahuje v každém pouzdře bílé, oranžovým míškem obalené semeno. Dozravši puká toboleka pouzdrosečně (na hřbetě pouzder) a semena visí pak nějakou dobu na zvláštních vláknecích (srovn. obr. 524 f_1), jsouce z daleka nápadná ptákům, zejména červenkám,

¹⁾ Viz pozn. na str. 324.

²⁾ Jméno to vyskytuje se nejen v řečech slovan. (na př. rus. бересклета, chorv. bršlenka, srb. bršljan, bulh. bršlén — souvisíc se stsl. bršljan, = břechtan), nýbrž i v maďarštině boroszlán, rumunštině boroslan a novořečt. πγοβαλίμν.

³⁾ Slož. z řec. εὖ = dobře + ὄνομα = jméno, tedy tolik co slovatný; jest zde míněno nejspíše ironicky, poněvadž některé druhy nepěkně páchnou a mají jedovaté plody.

které dužnaté míšky rády žerou, nestrávitelná jádra však vyvrhují v chuchvalech zpátky, zanášejíce je často na místa značně vzdálená. Vůbec jest rozšíření brslenu závislo velice od červenek, jak souditi lze též z okolnosti, že hlavně jen tam roste, kde se tito ptáci vyskytují.

Roste hojně na pokrajích lesův a v křovištích; také se však sází v zahradách. Kveté v máji a červnu. Všecky části brslenu chutnají hořce, takže se jim mnohá býložravá zvířata vyhýbají. Odporně hořká semena obsahují zvláštní olej a působí dávení; proto se jich rozemletých na prášek užívalo dříve hojně v lékařství a dosud užívají jich někde proti svrabu, jakož i k ničení vši. Tuhé dřevo hodí se dobře k jemným pracím soustružnickým, k děláni obuvnických flokův a parátek na zuby; uhel ze dřeva brslenného hodí se výborně ku kreslení.

2. **B. bradavičnatý** (*E. verrucosa* Scop. — obr. 523) podobá se



521. *Brslen obecný*;

f podélný řez květem; *f*, *f*₁ plod, *f*₂ příčný řez plodem.

velice druhu předcházejícímu; má však větve hned v mládí oblé, poseté tmavými, korkovitými bradav-



523. *Brslen bradavičnatý*.

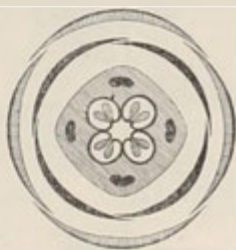

522. *Diagram květu brslenu obecného.*

kami, plátky kor. okrouhlé, červeně tečkované, zralé tobolky žluté a semena černá, jen do polou červeným míškem obalená.

524. *Brslen šírolistý*; f zralý plod525. *Zimokeř pnutý* (*Celastrus*); F květ.

Jest pro naši květenu vzácný. Z Čech znám jest pouze od Sv. Prokopa a Sv. Ivana; hojněji vyskytuje se v jižní polovině Moravy; ve Slezsku roste kolem Javorze u Bělska. Kvete jako předch. v máji a červnu.

3. V sadech sází se **b. šírolistý** (*E. latifolia* Scop. — obr. 524), mající větévky oblé, ale bez bradaviček a květy 5četné. Červené tobočky (f) jsou 5pouzdré, křídlaté. Pochází z jižní Evropy.

Pozn. Pro okrasu pěstuje se vsklenících a zahradách často **b. japonský** (*Evonymus japonicus* L.), košatý keř, slesklými, kožovitými, poměrně drobnými, často pestře zbarvenými listy.

Z cizozemských rodů tohoto řádu zasluhuje zmínky:

Zimokeř pnutý (*Celastrus*¹ *scandens* L., Baumwürger — obr. 525) — keř s oplétavými, 2—5 m dlouhým pněm, tenkými, hnědočervenými větvemi a střídavými, eliptickými, dlouze zašpičatěnými, pilovitými listy. Zelenavě bílé, dvojdomé kvítky (F), rozvíjející se v červnu a červenci, jsou sestaveny v latách a dospívají v trojhranné, červené tobočky. Peň a větve tohoto kře ovíjejí se těsně kolem blízkých stromů, tak že je často udusí, odkudž pochází i německé jeho jméno. Jest domovem v sev. Americe; u nás sází se někdy jako keř okrasný a aby kryl besídky.



¹) Slovem tím (řec. *κύλαστρος*) rozuměli staří Řekové nějaký vždy zelený strom.

Řád XXXIV. Žlutodřevovité (Xanthoxyleae¹⁾)

jsou stromy nebo kře s lichozpeřenými nebo trojčetnými listy a drobnými květy v latách. Květy jsou mnohomanželné nebo 2domé, 4–5četné, s oplodními, na nepatrném podplodním terči upevněnými tyčinkami a svrchními, nejčastěji 2pouzdrým semeníkem, z něhož dozrává křídlatá nažka.

V naší vlasti neroste z nich planě ani jediný, ale 2 rody – pajasan (Ailantus) a křídlatec (Ptelea) – sázíají se často v sadech.

Rod 1. Pajasan

žlaznatý (Ailantus² glandulosa Desf., Gotterbaum, Himmelsbaum – obr. 526) jest 15–20 m vysoký strom se střídavými, lichozpeřenými, až přes ¹/₂ m dlouhými listy, složenými z řapíkatých, vejčité podlouhlých, špičatých, poněkud nesouměrných lístku, které mají na spodu po každé straně 1–3 lalůčky a na jejich rubu okrouhlé žlázky. Mnohomanželné, drobné, žlutavě bílé nebo zelenavě žluté, vonné květy (*F*), rozvíjející se u nás v červnu a červenci, jsou sestaveny v konečných latách. Mají 5klaný kalich, 5 kor. plátků, oplodní, zákališní tyčinky – vetknuté do podplodního, žlaznatého terče – v počtu různém (v květech prašníkových obvykle 10, v obojakých 2–3, v pestíkových žádných) a 3–5dílný, svrchní semeník, z něhož se vyvinoují podlouhlé nažky (*f*), podobné nažkám našeho jasanu, s širokými, křídlovitým, poněkud zkronceným okrajem, tak že je může vítr daleko zanáseti.



526. Pajasan žlaznatý; *F* podélný řez květem (zvěš.); *f* plod.

¹⁾ Některé rody mají žluté (= ξάρθος) dříví (= ξύλον).

²⁾ Tak nazývají jej (ailanto = strom nebes) v jeho vlasti, na Mollukách.

527. *Křídlatec trojlistý*;*F*₁ květ prašníkový, *F*₂ podélný řez květem obojakým.528. *Citronik obecný*.

Sázívá se v sadech a stromořadích hlavně pro stín. Pochází z východní Asie. V Číně žijí na tomto stromě housenky velkého hedvábníka pajasanového (*Saturnia Cynthia*), které od nejedávnějších dob předou Čínám hrubší druh hedvábí.

Rod 2. Křídlatec trojlistý (*Ptelea trifoliata* L., Lederbaum, Kleestrauch — obr. 527) jest keř 2—4 m vysoký, s listy 3četnými, složenými z lístků kopinatě vejčitých, celokrajných, přisedlých, z nichž prostřední jest větší obou postranních a dole značně súžen. Rozemnuty byvše listy nepříjemně páchnou. Zelenavě bílé, vonné kvítky, objevující se u nás v červnu, jsou sestaveny v bohatých latách. Mají 4dílný kalich, 4 kor. plátky, 4 tyčinky a jeden svrchní semeník, dozrávající v okrouhlou, vejčitou, křídlatou, 2pouzdrou, zsemennou nažku, která se velice podobá nažkám našich jilmů.

Někdy vyskytují se též květy 5četné a vedle květů dokonale obojakých (*F*₂) květy zdánlivě obojaké (*F*₁), se zakrnělými pestíky, tedy vlastně květy prašníkové.

Jest domovem v sev. Americe; sázívá se však u nás pro okrasu v sadech. Hořce chutnající nažky přidávají prý sládcí do chmele a listů užívají v sev. Americe k vypuzení cizopasných červů (škrkavek).

S řádem rostlin žlutodřevovitých jsou blíže příbuzny rostliny citroníkovité (*Aurantaceae*), z nichž svými plody i u nás všeobecně jest znám citroník a pomorančovník. Oba rostou planě v tropické Asii, ale daří se též dobře pod širým nebem v jižní Evropě. U nás pěstovati je lze pouze ve sklenících a pokojích.

¹⁾ Jménem *ptelea* rozuměli staří Řekové náš jilm (*Ulmus campestris*); přeneseno na tento strom vzhledem ku křídlatým nažkám.

Citroník obecný (*Citrus¹ medica* L., Citronenbaum — obr. 528) jest vždy zelený stromek se střídavými, podlouhle vejčitými, vroubkovaně pilovitými, kožovitými listy, jejichž krátký, bezkřídlý řapík jest od čepele oddělen článkem. Úhledné, pravidelné květy mají 5zubý, zvonkovitý kalich, 5—8plátečnou, bílou nebo narůžovělou korunu, mnoho oplodních tyčinek a svrchní semeník — sedící na podplodním terči — o jednoduché čnělce, zakončené paličkatou bliznou. Vejčité, k oběma koncům súžené plody mají povahu bobulí, s tuhou, bleďožlutou korou, proniknutou těkavým (citronovým) olejem; uvnitř jsou přehrádkovány a chovají v nakyslé dužnině



529. *Pomorančovník.*

hladká semena, která jsou zvláště tím zajímavá, že mají často místo jednoho několik klíčků (viz polyembryonie v Slovn. terminol. sv. I.).

Pomorančovník (*C. aurantium²* L., Orangenbaum — obr. 529) podobá se celkem citroníku, má však řapíky listů křídlaté a žlutočervené (oranžové) plody kulaté, na obou koncích zaoblené nebo trochu vtisklé. Květy jsou bleďe růžové, libovonné.

Pěstuje se v Itálii, v Řecku a ve Španělsku v četných odrůdách.



¹⁾ Pod tím jménem (řec. *σίτρον*) byl znám již starověkým Řekům a Římanům.

²⁾ Vzniklo stažením z lat. *poma aurantia* = jablka zlatá (*aurum* = zlato). Arabsky slove naradž.

Řád XXXV. Révovité (Ampelideae¹⁾)

jsou kře s popínavými pni, střídavými, dlanitožilnými listy a protilistnými úponkami. Neúhledné, pravidelné, 4–5četné květy skládají latovitá květenství, mají zákorunní, oplodní tyčinky vetknuté na podplodním terči a ze 2 plodolistů složený semeník, z něhož se vyvinuje bobule.

Planě neroste z nich u nás ani jediný druh; hojně však se pěstuje réva vinná a loubinec.

1. Réva² vinná

(*Vitis³ vinifera⁴ L.*, Weinstock, Weinrebe obr. 530) jest známý keř s popínavým, až 30 m vysokým pnem, jehož větve, s počátku zelené a při spodinách řapíkových více méně napuchlé, nesou dvouřadě sestavené, střídavé,

¹⁾ Z řeč. ἀμπέλως = réva vinná.

²⁾ Souvisí s ním. Rebe a to s indoevrop. rebh = vázati, vzhledem k popínavému pni. V jiných řečech slovansk. jest jméno révy odvozeno od lat. vinum = víno, na př. rus. виноград, pol. wino-gra-d, chorv. vino-loza atd.

³⁾ Lat. vitis znamená vlastně úponku, bylo však přeneseno na tento keř.

⁴⁾ Slož. z lat. vinum = víno + ferre = nésti.



530. Réva vinná;

*F*₁ podélný řez nerozvívým květem, *F*₂ střed květu; *f* hrozen plodný. *f*₁ podélný řez bobulí.

Původní vlast révy vinné jest prý Kavkaz, v jehož teplejších polohách podnes roste planě, ovijíc se okolo stromů tamějších lesů a pralesů. Roste však také planě na Balkáně,¹ ano i v jižní Francii. Bobule révy planě rostoucí jsou drobné, kyselé a slouží hlavně za potravu ptactvu.

Pěstuje se od nejdávnějších dob všude, kde jest jí podnebí příznivo (průměrná letní teplota 20° C) v několika stech odrůdách (na př. ušlechtilé královské, pařížské, modré svatovavřínské, jakubské, ranné Mallingre, modré burgundské, žluté muškátové, zelené hedvábné aid.) pro chutné bobule, jež se pojídají buď čerstvé, nebo sušené jakožto hrozinky² — velké slovou cibeby,³ malé korintky⁴ — anebo se z nich lisuje zdravý, posilňující nápoj — víno.

V naší vlasti daří se nejlepší víno v okolí Mělníka, Beřkovic a Žernosek a pak v jižní Moravě.⁵

Z četných nepřátel révy vinné z říše živočišné zasluhují zmínky:

a) Révokaz (*Phylloxera vastatrix* Planch. — obr. 533) — drobná mšice, jejíž bezkřídlé larvy žijí na jemných kořínkách, vysávajíce z nich mízu a působíce na nich malé nádory, následkem čehož celý keř zneháhlá zahyne. Poněvadž se úžasně parthenogeneticky (t. j. bez předcházejícího oplození) rozmnožují a přelézají v zemi s rostlinou na rostlinu, mohou v krátké době zničit celou vinici. Poslední pokolení larev, které se vylíhne koncem léta, přezimuje z části na kořenech, z části vylézá, dostává křídla a klade vajíčka na kůru pňů. Z těch zrodí se příštího jara nové larvy, které zalézají opět na kořeny do země. Révokaz dostal se do Evropy z Ameriky poprvé r. 1863. Náleží k nezhoubnějším škůdcům révy; natopil již, zvláště ve vinohradech francouzských, na tisíce a tisíce škod.

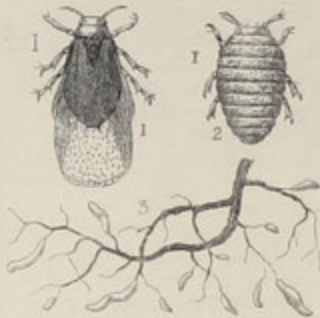

533. Révokaz;
1. sameček, 2. samice (zvětš.); 3. kořinky
vinné révy postižené révokazem.

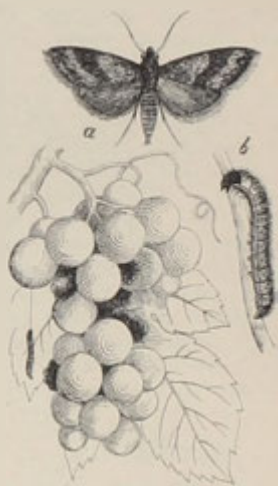

534. Obaleč révorýj;
a motýl, b housenka (asi zkrátke zvětš.)

b) Obaleč
neboli mol ré-
vový (Tortrix
ambiguella Hub.

— obr. 534) jest drobný motýlek, na předních křídlech žlutý, s šedým, příčným pruhem, na zadních křídlech hnědý, jehož červíkovité housenky objevují se dvakrát do roka: v červnu, opřádající kvítka pavučinaty mi vlákny a vyžírajíce je, a pak hojněji začátkem září, vyžírajíce zrnka bobulí, které následkem toho nedozrají a zůstanou kyselé.

¹) Viz dra. Jos. Velenovského: Flora bulgarica.

²) Srov. něm. Rosinen, franc. raisin, což souvisí s lat. racemus = hrozen čerstvý i sušený.

Jméno zibibbo rozumějí Vlachové nejlepší druh hrozinek. Nejlepší cibeby dovážejí se z okolí Smyrny v Malé Asii pod jménem sultanek.

⁴) Pěstovaly se druhy hlavně okolo řeckého města Korintu; dnešního dne pěstují se však nejvíce na ostrovech Patras, Zante a Kephallonia. Bobule jejich jsou bezzrné.

⁵) Viz spisy: Jos. Roth: Nauka o pěstování révy vinné. — Fr. Vohralík: Vinařství. — Jos. Šimáček: České vinařství.

c) Roztoč révový (*Phytoptus vitis* — obr. 536 R) — působí v některých létech v máji na listech bodáním a ssáním naduřelé výrostky. Na rubu listu jsou tyto naduřeniny vyloženy červenavě bílou plstí, která často pletivo listové proniká a též s lící strany jest viditelná. Zvětšujícím sklem možno v plsti naléztí roztoče. Že se tím činnost listů ruší a rostlina tím trpí, rozumí se samo.

d) Zobonoska révová (*Rhynchites betuleti* F. — obr. 535) — jest drobný, kovově modrý nebo zelený nosatec, objevující



535. *Zobonoska révová*
(zvětšena a ve velikosti přirozené).

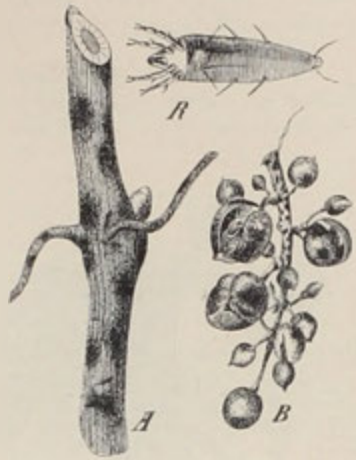

536. *Kaziplot Tuckeri* na větvi A, v bobulích B. R roztoč révový (silně zvětš.).

se na rozmanitých stromech, ale také často hojně na révě vinné. Samička svinuje jeden nebo několik listů v trubičku a klade do ní několik vajíček, ze kterých se líhnou larvy list ožirající.

Z cizopasných hub, jež zavínají choroby na listech a plodech, jsou nejrozšířenější:

a) Kaziplot Tuckerův (*Oidium Tuckeri* Berk. — obr. 536 A, B) — pavučinovitá plíseň cizopasíci v mladých výhoncích, listech i bobulích. Prozrazuje se tím, že tvoří nejprve na výhoncích a listech bělavé, moučnaté povlaky, pod nimiž listy znenáhla hnědnou. Později však usazuje se na bobule, které následkem toho pukají a za vlhkého počasí hnijí.

Až do r. 1845 byla tato choroba známa pouze v Anglii; od toho roku však rozšířila se po ostatní Evropě a řádívá v některých létech zvláště zhoubně v krajinách středomořských.

b) Černá spála objevuje se na listech mezi nervy v podobě skvrn s počátku malých a hnědých, později



537. *Loubinec*; R květ (zvětš.).

větších a černých. Posléze rozšiřuje se tato choroba též na hrozny. Příčinou její jest plíseň zvaná *Sphaceloma ampelinum* de By.

c) Vřetenatka révová (*Peronospora viticola* de By) — vytváří ještě s jinými plísněmi na listech, zvláště mezi nervy, hnědé, lhanaté skvrny, na jejichž rubu se objevuje záhy šedobílý, plísnivý povlak. Znenáhla rozšíří se plíseň po celém

listě a list počne usychati. Později přechází choroba též na bobule.



538. *Réva pobřežní.*

2. **Réva planá, loubinec, divoké víno** (*Ampelopsis¹⁾ quinquefolia* R. et S., *Amp. hederacea* Mich., Zaunrebe, Jungerwein — obr. 537) podobá se vzrůstem révě vinné, má však listy dlaniť 5četné, složené z lístků podlouhle vejčitých, pilovitých, na podzim červeně se zbarvujících, plátky korunní (*F*) volné, konci svými neroshlé, posléze zpět ohrnuté a tmavomodré bobule drobné, nechutné.

Květy, objevující se hlavně v červnu, jsou protandrické, neboť blizny dospívají teprve tehdy, když prašníky se vypylily a opadaly.

Úponky jsou téže povahy jako u révy vinné; obracejí se též od slunce, ale mohou se zachycovati i na zdi, poněvadž vytvářejí na koncích „přísavné“ destičky, z nichž vylučují lepkavou tekutinu.

Pochází ze sev. Ameriky. Sází se u nás hojně, aby zakrýval hustým listím besídky a zdi. Trpké bobule žerou rádi někteří ptáci, na př. kosové a špačci, jsouce na ně upozorňováni zvláště tou okolností, že od červeného listí podzimního zdaleka se odrážejí.

3. Někdy sází se na pokrytí besídek a stěn vedle jiných druhů **r. pobřežní** (*V. riparia* Mich., *V. odoratissima* J. Don. — obr. 538), oplétavý keř s okrouhle srdčitými, mělce 3—5laločnými, nestejně, hrubě pilovitými listy a líbovonnými květy. Pochází jako předch. ze sev. Ameriky.



¹⁾ Slož. z řec. *ἀμπελος* — réva vinná + *opsis* — tvářnost, podobnost.

Rád XXXVI. Řešetlákovité (Ramneae)

jsou kře s vejčitými listy a neúhlednými, zelenavými, drobnými květy, které mají zvonkovitou číšku a na obvodě jejím 4–5 lístků kališních, střídajících se s 4–5 nepatrnými plátky korunními. Tyčinek jest tolik, co kor. plátkův a jsou postaveny v ústí číšky zrovna před ně. Svrchní nebo polospodní semeník, složený z 3–4 plodolistů, jest 3–4pouzdrý a chová v každém pouzdře po jednom vajíčku (obr. 540 a 542). Plod jest kulatá, 2–4semenná peckovice.

Z naší květeny náleží sem 2 rody: řešetlák (*Rhamnus*) s květy 4četnými, nedokonale 2domými a listy pilovitými, a krušina (*Frangula*) s květy 5četnými, obojakými a listy celokrajnými.

Rod 1. Řešetlák¹ počistivý (*Rhamnus*² *cathartica*² L., Purgir-Wegdorn, Kreuzdorn — obr. 539) jest hustě listnatý keř, jehož starší větve se zakončují v trny. Listy vyrůstají na starších větvích ve svazečkách z paždí lonských listů, na letošních, vstřícných větvích jsou však skoro vstřícné; jsou řapíkaté, vejčité, drobně pilovité a mají v každé polovině čepele 3 obloukovité žilky.

Drobné, zelenavé kvítky (obr. 539 F_1 – F_4 a obr. 540) vyrůstají na slopečkách z úžlabí listů. Mají zvonkovitou číšku, z jejíhož dna se stále vylučuje medová šťáva, a na obvodě jejím 4 lístky kališní, s nimiž střídají se 4 zcela nepatrné plátky korunní (c); před těmi stojí, jsouce vetknuty do ústí číšky, 4 tyčinky (a) o kratinkých nitkách. Semeník



539. Řešetlák počistivý;

A větev z kře pestíkového, B větev z kře prašnickového; F_1 květ prašnickový, F_2 podélný řez téhož; F_3 květ pestíkový, F_4 též podélně přeznut; a tyčinka s plátkem kor. c ; f peckovice, f_1 táž zbarvena svrchní vrstvou.

¹) Souvisí patrně se stsl. *řešiti* = uvolňovati, rozpouštěti, vzhledem k počistujícím účinkům jeho plodů. Srovn. též s rus. *кестеръ*, pol. *szaklak*, chorv. *žestika*.

²) Pod tímto jménem (*ῥαμόνος*) byl znám již starým Řekům; *καθαίρεν* = čistiti, vzhledem k účinkům bobulí.



540. Diagram květu řešetláku počistivého.

jest v pestíkových květech (F_3 , F_4) z větší části ukryt v čišce a nese na vrcholku čnělku, rozeklanou ve 4 blizny. Skládá se ze 4 pouzder a v každém pouzdře má po jednom přímém, ze dna semeníku vyrůstajícím vajíčku. V prašníkových květech (F_1 , F_2) jest však semeník zakrnělý. Vonné květy jsou totiž nedokonale 2domé: na některém kří s dokonalým pestíkem, ale zakrnělými prašníky, na jiném s dokonalými prašníky, ale zakrnělým pestíkem; tyto (prašnickové) květy bývají větší nežli květy pestíkové.

Plod (f , f_1) jest kulatá peckovice zvící hrachu, nejčastěji 2 – 4semenná, s počátku zelená, později – dozravši – černá. Dokud jest listí zelené, nejsou peckovice příliš nápadné. Když však na podzim listy zčervenají, bijí černé peckovice do očí zdaleka a upozorňují na sebe mnohé ptáky, kteří pak semena jejich rozšiřují daleko po krajině.

Roste hojně v hájích a na keřnatých stráních. Kvete v máji a červnu.

Tvrdé, žluté dřevo hodí se dobře na drobnější práce soustružnické a truhlářské; zelených, nezralých peckovic upotřebuje se k barvení kůže a papíru na žluto a ze zralých lisuje se šťáva, která s kamencem dává sytou zeleň malířskou (Saftgrün). Ze zralých peckovic dělá se s přimíšením cukru (na $\frac{1}{2}$ kg peckovic 1 kg cukru) výborné projímadlo – řešetlákový sirup. Dle Kneippa dostavuje se již v několika hodinách po požití 1 – 2 lžíc tohoto sirupu řídká stolice. – Také odvar z hořké jarní kůry jest léčivý.



541. Krušina obecná;

f podélný řez květem: u čiška, β pestík, a tyčinky, c koruna, k kalich.

Rod 2. Krušina¹ obecná (Fraxinus alnus Mill., Rhamnus frangula² L., Faulbaum – obr. 541) liší se od řešetláku, s nímž se

¹) Dle Jungm. od krušiti lámati, krušný – lomný, křehký. Vyskytuje se i v jiných slov. jazycích, na př. rus. кривина, pol. kruszyna, chorv. krušina.

²) Od lat. frangere – lámati, vzhledem ku křehkému dřevu.



542. Diagram květu krušiny obecné.

často zaměňuje, těmito znaky: větve její jsou lámavé, beztrnné, střídavé, v mládí hnědě nachové a obvykle bíle kropenaté; listy jsou střídavé, celokrajné a mají v každé polovině čepele 6–8 i více žilek; květy, vyrůstající v úžlabních vidlanech, jsou vesměs obojaké a 5četné (obr. 542) ostatně ovšem téže povahy jako květy řešetláku; peckovice nejdříve zčernalají a potom teprve zčernalají.

Roste hojně v lesích a křovíštích a též se sází v sadech. Poněvadž dlouho kvete, (hlavně v máji a červnu), možno na témž kři pozorovati vedle plodů dozrávajících též plody zcela mladé, ano i květy.

Poskytuje podobného užitku jako řešetlák.

V sadech sází se z tohoto řádu kromě některých druhů řešetláků nejčastěji:

1. **Zpododěr americký** (*Ceanothus¹ americanus* L., Säckelblume — obr. 543) — keř s tlustým, červeným kořenem a četnými větvemi, které jsou porostlé

střídavými, podlouhle vejčitými, pilovitými listy. Bílé, drobné kvítky (*F*), rozkvétající až v létě, jsou směstnány v konečných i úžlabních, hroznovitých květenstvích. Mají 5klaný kalich, 5 kor. plátků a 5 tyčinek.



543. Zpododěr americký;
F květ, *f* plody.



544. Čišník trnitý;
A větévka s květy, *B* větévka s plody, *C* větévka s trny; *f* podélný řez plodem.

¹ Jménem *zearvos* rozuměl Theophrast nějakou bodlinatou rostlinu, nejspíše náš pcháč (*Cirsium arvense* L.). Linné přenesl je na tento keř.

Ze semeníku vyvinuje se vyschlá, nejčastěji 3pouzdrá bobule (*f*), jejíž pouzdra obsahují po jednom semenu a otvírají se na spodu vnitřní strany.

Sušenými listy falšuje se čínský čaj. Kořen dává barvivo.

2. **Čišník trnitý** (*Paliurus*¹⁾ *aculeatus*, Stechdorn — obr. 544), též **židovský trn**, **trnivý řešetlák** zvaný, jest větevnatý keř se střídavými, vejčitými, drobně vroubkovanými nebo skoro celokrajnými listy o krátkých řapících, na jejichž spodině sedí dva trny, přeměněné to palisty, s počátku bylinné, záhy však zdřevnatující. Jeden z obou trnů jest asi $1\frac{1}{2}$ cm dlouhý a trčí vzhůru, druhý jest kratší a ohnut dolů (*C*). Drobné, zlatožluté kvítky, rozvíjející se v máji, tvoří hustá, úžlabní latovitá květenství. Jsou podobné stavby jako květy krušiny a dospívají v žlutavou, kulovitou, vyschlou peckovici, která jest vroubena širokým, bílým okrajem, jako límcem (*B*, *f*).

Náleží květeně jihoevropské, jsa zvláště na Balkáně velice rozšířen. Poněvadž vytváří husté houštiny, jimiž pro ostré trny nelze se ani prodrati, hodil by se zvláště do umělých plotů.



¹⁾ Slož. z řec. *πάλλω* ženu + *οἴον* = moč; druhdy užívalo se plodů jeho v nemocích ledvin a močového měchýře.

Řád XXXVII. Kyprejovité (Lythraceae)

jsou byliny s pravidelnými, nejčastěji 6četnými květy, které mají na horním okraji trubkovité nebo zvonkovité číšky 4–6–12zubý kalich a 4četnou nebo 6četnou korunu; 6 nebo 12 (někdy též méně) oplodních tyčinek o dlouhých nitkách jest přirostlo ke vnitřním stěnám spodiny číškové. Svrchní, s číškou nesrostlý semeník, tvořen dvěma plodolisty, nese na vrcholku jednoduchou čnělku a dospívá v 2pouzdrnou, mnohosemennou tobolku, mající semena upevněna na střední semenici (obr. 546).

Z našich domácích rostlin patří k tomuto řádu pouze dva rody: kyprej (*Lythrum*) s číškou trubkovitě zvonkovitou a kuřinec (*Peplis*) s číškou nížce zvonkovitou.

Rod 1. Kyprej¹ (*Lythrum*) má číšku trubkovitou nebo trubkovitě zvonkovitou, 8zubý nebo 12zubý kalich a 4plátečnou nebo 6plátečnou korunu. V naší květeně jest zastoupen 3 druhy:

Kyprej	tyčinek 12; květy v klasech	lodyha pýřitá, obyčejně jednoduchá	obecný 1.
		lod. lysá, obyčejně prutovitě rozvětvená	protnatý 2.
	tyčinek 6 nebo méně; květy jednotlivé úžlabní		ysopolistý 3.

1. Kyprej¹ obecný neboli **vrbice, krvavnice** (*Lythrum salicaria*² L., Weiderich, Blutkraut — obr. 545) vyhání z vytrvalého oddenku obyčejně jednoduchou, ostře hranatou, krátce pýřitou, až 1 m vysokou lodyhu s přisedlými, kopinatými, celokrajnými listy, které jsou buď vstřícné, nebo stojí po 3 v přeslenech; někdy mívají listy také postavení střídavé. Nachové květy, rozvíjející se v měsících letních, vyrůstají v malých vidlanech (lichopřeslenech) po 2–6 z úžlabí listenů hořejší části lodyhy, tvoříce hustý, přetrhovaný, konečný klas. Mají trubkovitě zvonkovitou číšku, vroubenou na hořejším okraji 6 většími a 6 menšími zuby kališními — kteréž poslední považují někteří za vnější kališek, obdobný s kališkem jahodníků nebo mochen — jakož i 6 úzkých plátek korunních, z nichž 3 hořejší bývají o něco menší nežli plátky ostatní, tak že jest koruna slabě souměrná. Tyčinek jest 12, střídavě delších a kratších; přirůstají spodem svých dlouhých nitek hluboko

¹⁾ Dle jihoslov. a rus. кипрей, киперь, jež však znamená vrbovku (*Epilobium*); souvisí snad s kup-rý, kopati, řec. κηπος = skopaná země. Ruský slove дербенникъ, pol. krwawnica, wilczy ogon, chorv. vrbnica.

²⁾ Z řec. λιβωρον = krev (z rány řinoucí), vzhledem k nachovým květům; salicaria od lat. salix = vrba, poněvadž roste často mezi vrbovím (*salicetum*).

ke vnitřním stěnám číšky. Svrchní semeník, sedící volně na dně číšky, jest 2pouzdrý, máje četná vajíčka upevněna na střední semenici (obr. 546), a nese na vrcholku jednoduchou čnělku s paličkovitou bliznou; dospívá v 2pouzdrout, mnohosemennou tobolku (obr. 545 f), která jest ukryta ve vytrvalé číšce a dozravši puká dvěma chlopněmi.

Roste hojně na březích vod, ve vlhkých příkopech a na mokřých lukách.

Jest zajímavý trojtvárnými květy: na některých rostlinách jsou totiž květy s krátkou, v číšce kališní ukrytou čnělkou (obr. 547 3), na jiných s velmi



545. *Kyprej obecný*; f květ, f zralá tobolka.

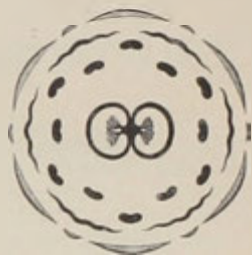

546. Diagram květu kypřeje obecného.



547. Různotvarné květy kypřeje obecného; šípky označují nejvydatnější způsob opylení.

dlouhou, z květu daleko vyčnívající čnělkou (1) a opět na jiných s čnělkou prostředně dlouhou (2). Ve květech prvního druhu jest 6 tyčinek velmi dlouhých a 6 prostředně dlouhých; ve květech druhého druhu 6 tyčinek velmi krátkých a 6 prostředně dlouhých; a ve květech třetího druhu 6 tyčinek velmi dlouhých a 6 velmi krátkých. Navštíví-li nějaký hmyz (na př. čmelák, hledající na dně květů medovinu), květ prvního druhu, dotkne se tyčinek velmi dlouhých spodem břicha, tyčinek ostatních však hlavou a na těchto místech si nabere z prašníků něco pylu, který pak otírá o bliznu květu třetího a druhého druhu a t. p. A tu

poznalo se trpělivými zkouškami, že semena, vyvinuvší se následkem oplození pylem pocházejícím z tyčinek téže délky jako čnělka (viz v obr. 547 šípky), vzrostla v nejstatnější byliny.

Pozn. U Kladna byla pozorována odrůda s lodyhou až do klasu lysou, jakož i se zcela lysými číškami — **k. nejlysejší** (L. salicaria glaberrimum Wildt).

2. V jižní Moravě, místy dosti hojně (na př. v okolí Lednice), ve Slezsku (u Opavy a u Jablunkova v Těšínsku) a snad i v českém Polabí¹⁾ vyskytuje se ve vlhkých příkopech a na lukách **k. prutnatý** (L. virgatum L. — obr. 548), který se podobá celkem k. obecnému; má však lodyhu vždy lysou, obvykle prutovitě rozvětvenou, listy většinou vstřícné nebo skoro vstřícné a ke spodu znenáhla súžené, klas řídkokvětý, květy menší a kališní zuby skoro všechny stejně veliké. Kveté v červenci a srpnu.



548. *Kyprej prutnatý.*



549. *Kyprej ysopolistý;*
F květ; K kališní ušty, c plátek kor.

3. **K. ysopolistý** (L. hyssopifolia L. —

obr. 549) jest bylina jednoletá, na píd vysoká, jedno-
duhá nebo hned nad zemí prutovitě větevnatá, s listy
čárkovitě kopinatými, skoro vesměs střídavými; jen
nejdolejší listy jsou téměř vstřícné. Drobné kvítky (F)
vyrůstají po 1—2 z úžlabí listových; mají 8zubý
nebo 12zubý kalich (K), 4 nebo 6 malých, světle na-
chových plátků (c) a šest, ale také často jen 4 (obr.
550), ba někdy pouze 2 tyčinky. Oproti trojtvárným
květům předch. druhu jsou květy kypreje ysopo-
listého jednotlivé.

Roste na písčnatých, vlhkých půdách a na
březích vod, v Čechách zejména v sev. části okolí
pražského (k Labi), v dolním pořčí Berounky, v ní-

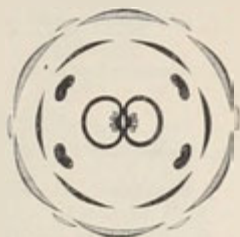

550. *Diagram květu kypreje ysopolistého.*

¹⁾ Hrabě Berchtold ve své Flora čechica uvádí, že roste při Labi, ale stanoviště blíže neurčuje; v Tauschově Herbáři uvádí se od Štěpánského převozu; jiní však nikdy tento dolnorakouský druh v českém Polabí nesbírali.

žinách Polabí a v krajině teplicko-žatecké; na Moravě nejvíce v části střední a jižní. Kvete od července do září.

Rod 2. Kuřinec¹ kalužní (Peplis¹ portula¹ L., Afterquendel, Zipfelkraut — obr. 551) jest jednoletá bylinka s větevnatou, položenou lodyhou a vstřícnými, podlouhle vejčitými, kopisťovitě v řapík suženými, celokrajnými, tlustými listy. Drobné kvítky (*F*, *F*₁), rozvíjející se v měsících letních, sedí po jednom v úžlabích listů. Mají zvonkovitou, krátkou číšku se 6 většimi, přímo stojícími a 6 maiými, dolů obrácenými lístky kališními (*k*), 6 bledě růžových, velmi záhy opadavých plátků korunních (*c*), které někdy vůbec chybějí, 6 tyčinek a kulovatý semeník s krátkou čnělkou. Plod jest 2pouzdrá, mnohosemenná tobolka.

Opylení děje se obvykle pylem vlastním, při čemž někdy, zvláště kvítky do vody ponořené, ani se nerozvíjejí, oprašující se kleistogamicky. Při tom dlužno podotknouti, že kvítky do vody ponořené jsou tak těsně zavřeny, že do nich voda nemůže vniknouti.



551. *Kuřinec kalužní*; *F* květ, *F*₁ podélný řez květem; *k* kalich, *c* koruna; *f* plod.



552. *Hlazenec širokoostružný*.

Roste v kalužinách, ve vlhkých příkopech a na písčnatých březích vod.

Pozn. Z cizozemských, u nás pro ozdobu pěstovaných rostlin kyprejovitých zmínky zasluhuje zvláště:

Hlazenec širokoostružný (*Cuphea*² *platycentra*³ Lem., Krummkapsel — obr. 552), pocházející z Mexika. Má vejčité, obvykle vstřícné listy a v paždích jejich jednotlivé, stopkaté, souměrné květy s trubkovitou, až přes 2 cm dlouhou, na spodu vakovité vydutou, červenou číškou a fialovými prašníky; koruna však chybí.

¹) Má listy poněkud podobné listům pryšce okrouhlého (*Euphorbia peplus*); podobá se vnějškem kuří noze (*Portulaca oleracea*); viz str. 300.

²) Z řec. *κύφος* = hrb, vak, vzhledem ke spodině číšky.

³) Slož. z řec. *πλατύς* = široký + *κέντρον* = ostruha, vzhledem k témuž.



553. *Myrta obecná*; F podélný řez květem.

korunu a četné tyčinky. Plod jest 2—3pouzdrá, modročerná bobule zvící borůvky, věnčená vytrvalým kalichem.

Oblíbený tento křík, pěstovaný u nás ve květináčích, náleží květeně jihoevropské; v Portugalsku na př. pokrývá celá prostranství. Ve starověku byla myrta zasvěcena Venuši (Afroditě), bohyni krásy a lásky, která prý, vynořivši se z pěny mořské, pod křem myrtovým se skrývala; odtud asi pochází, že se jí dosud užívá do věnců nevěst. Z květů připravovali druhdy proslulou vodu andělskou, (eau d'ange), aby jí znova získali prchající krásu.



554. *Železník kopinatý* (*Callistemon*).

Do příbuzenstva rostlin kyprejovitých náleží řád rostlin myrtovitých (*Myrtaceae*), z nichž u nás planě neroste ovšem ani jediná, ale několik se jich pěstuje v zahrádkách a v kořenících pro ozdobu. Jsou to zejména:

1. *Myrta*¹ *obecná*

(*Myrtus*¹ *communis* L., *Myrte* — obr. 553), košatý křík, v teplých krajinách též dosti vysoký strom, s vytrvalými, leskle zelenými, vstřícnými, vejčitě kopinatými, aromatickými listy a pravidelnými květy (F), které mají na okraji číšky 5dílný kalich, 5plátečnou, bílou



555. *Marhanik*; F podélný řez květem

¹) Řec. *μύρτος*; (od *μύρειν* = hujně růsti); jinak nazývali ji Řekové *μύρτις*, *μυρτινή*, *μυρσίνη*.

Zajímavé jest, že rostliny myrtovité jsou velice starého původu, neboť hojně stopy po nich nalézají se už ve vrstvách křídových. A rovněž zajímavé, že blahovičníky (*Eucalyptus*), skládající pověstné, bezestinné lesy austrálské, patří k řádu myrtovitých, z čehož souditi možno na prastarý původ a veliké stáří nynější květeny austrálské.

2. **Železník² kopinatý** (*Callistemon¹ lanceolatus* C., *Metrosideros² lanceolata* Sm., Schönfaden — obr. 554) jest větevnatý keř s kopinatými, střídavými listy a koječnými, hustými hrozny úhledných květů, jejichž dlouhé tyčinky s červenými nitkami daleko vyčnívají z korun. Jsa domovem v Australii, jest vedle jiných druhů oblíbenou květinou okenní.

3. **Marhaník³ neboli strom granátový³** (*Punica⁴ granatum³ L.*, Granatenbaum — obr. 555) jest keř nebo nízký stromek, domovem v sev. Africe a jižní Evropě, u nás někdy pro okrasu pěstovaný v květináčích, v létě též pod širým nebem. Má vstřícné, podlouhle vejčité nebo kopinaté, celokrajné listy a krásné, červené, pravidelné květy s trubkovitým, 5—7cípým, červeně zbarveným kalichem, 5—7 plátečnou korunou a četnými tyčinkami. Plod, který u nás však zřídka dozrává, jest bobule vnějškem podobná jablku; má kožnatou, zráním červenající kůru a četná semena v několika pouzdrech uložená v šťavnaté dužnině. Semen i dužniny v jižních krajinách pojídají.



¹⁾ Slož. z řec. *κάλλος* = krása + *στήμων* = nitka, vzhledem k pěkně zbarveným nitkám tyčinek.

²⁾ Slož. z řec. *μέτρον* = míra + *σίδηρος* = železo, vzhledem k tvrdému dřevu některých druhů.

³⁾ Ze slovin. margarana a to z vlask. malegrana, jež souvisí s lat. malum granatum = jablko zrukaté (granum = zrno).

⁴⁾ Buď že má šarlatově červené (= puniceus) květy, nebo že hojně roste kolem Karthaga, v krajině punské (regio punica).

Rád XXXVIII. Motýlokvěté (Papilionaceae)

jsou byliny, řídčeji kře nebo stromy se střídavými, skoro vždy palistnatými listy, které bývají buď sudozpeřené (obvyčejně s úponkami) nebo lichozpeřené nebo trojčetné, řídčeji nedělené nebo prstnaté.

Květy (obr. 556 a 558) jsou sestaveny nejčastěji do květenství hroznovitých nebo strboulovitých, řídčeji do jednoduchých okolikův, anebo vyrůstají po jednotlivu z úžlabí listů. Mají srostlolupenný, vytrvalý, 5zubý a při tom často 2pyský kalich a souměrnou, 5plátečnou korunu složenou z nestejných plátek. Nejhořejší a obvyčejně největší plátek slove pavéza, postranní 2 plátky pod pavézou slovou křídla a spodní dva, nejčastěji spolu více méně srostlé, nazývají se člunek.

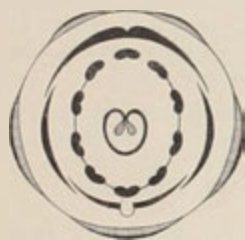

556. Diagram květu rostlin motýlokvětých.

Úkolem pavézy jest chrániti útlé části vnitřní od vnějších, škodlivých vlivů, dokud jest květ poupětem; později, jsouc ze všech plátků kor. nejnapadnější, vábí pavéza ku květu hmyz a ukazuje mu často temnějšími proužky cestu, kde má hledati sladké šťávy. Křídla jsou oporou hmyzu, který vnikaje do květu o ně se zadržuje, a člunek chrání pyl i bliznu před deštěm, rosou a nepovolanými hosty, zejména motýly a mouchami.

U některých druhů jetelů (obr. 604) jsou korunní plátky dole srostlé v trubku, tak že by se měly tyto druhy počítati vlastně k rostlinám srostloplátečným.

Oplovních, ke kalichu přirostlých tyčinek jest vždy 10 a to buď 2bratrých (9 nitkami dole srostlých a desátá volná) anebo jednobratrých (všecky nitkami dole srostlé). Jsou-li tyčinky dvoubratré, poskytuje květ hmyzu pylu i sladké šťávy, jež roní se na spodině vnitřní strany tyčinek a ku které vedou skuliny po každé straně volné (desáté) tyčinky. Jsou-li však tyčinky jednobratré, nevedou ke dnu květu postranní skuliny, proto se sladká šťáva ve květu ani neroní a hmyz spokojiti se musí s pouhým pylem. Jen u některých rodů s jednobratrými tyčinkami (na př. u čilimníků) jest medová šťáva obsažena v pletivu květního dna.

Svrchní, jediným plodolistem tvořený semeník jest zahalen do blanitého pouzdra, tvořeného srostlými, rozšířenými nitkami tyčinek a nese jednoduchou čnělku, která jest na vrcholku obvyčejně zahnutá a prašníky o něco převyšuje.

Plod jest jednopouzdrý, obvyčejně vícesemenný lusk, který při uzrání se rozděluje od vrcholku ke stopce ve 2 chlopně; jen u dvou našich rodů (kozince a vlnice) jest lusk buď dokonale anebo nedokonale dvoupouzdrý.

Kromě lusu mají však některé rody motýlokvětvých struky (obr. 664 f), jež při uzrání se rozpadávají v jednosemenné články, a vičenec (*Onobrychis*) má repukavé nažky (obr. 667 f).

Opylení květů valnou většinou homogamických nebo slabě protandrických obstarává hmyz, zejména včely a čmeláci. Ve většině případů stává se to takto: Hledaje nektar na dně květu, hmyz zachytí se nohami křídel korunních a stlačí je tíží svého těla níže (obr. 557). Tím stlačí se níže též čunek, s nímž bývají křídla kloubkovitě spojena, tak že čnělka a tyčinky, dosud v člunku ukryté, z člunku vystoupí a otrou se hmyzu o spodinu těla, zvláště o spodinu hlavy a hrudi. Navštíví-li pak hmyz jiný květ, otírá zachycený pyl s těla svého o jeho blíznů a tím ji zúrodňuje.

Zajímavé jest, že mnohé rody sklánějí lístky složených listů na noc anebo za velikého parna dohromady a že dělohy vzrůstajících rostlinek u několika druhů (na př. u hrachu, hrachoru atd.) nesezelenají a nad zemí se nevyzvedají. A ještě zajímavější, že při kořenech většiny rostlin motýlokvětvých bývají hlizky rozmanitého tvaru a rozmanité velikosti, chovající ve svém pletivu drobné houby (bakterie — *Phytophthora leguminosarum*), které připravují rostlině výživné látky dusíkaté.¹



557. Nejrozšířenější způsob opylení u rostlin motýlokvětvých.

Z naší květeny náleží k tomuto řádu okolo 30 rodů, jež možno rozvrhnouti ve 2 skupiny:

A) **Tlustoděložné** (*Sarcolobaeae*²) — s dělohami tlustými, dužnatými, které při klíčení zůstávají buď v zemi nebo se vyzvednou nad zemí, ale v lupeny se nevyvinou, nýbrž scvrkají se a záhy opadnou.

B) **Lupenoděložné** (*Phyllolobaeae*³) — s dělohami tenkými, lupenitými, opatřenými průduchy (jako u pravých listů), které za klíčení vyrůstají nad zemí a sezelenají.

K prvé skupině patří čeleď **vikvovitých** (*Vicieae*) — s listy sudozpeřenými, a čeleď **fazolovitých** (*Phaseoleae*) — s listy 3četnými nebo dlaniť složenými.

Ke druhé skupině náleží z naší květeny 6 čeledí:

a) **Jatelovité** (*Trifolieae*) — s luskem 1pouzdrým, tyčinkami 2bratrymi a listy vždy 3četnými.

β) **Jestřabinovité** (*Galegeae*) — s luskem 1pouzdrým, tyčinkami většinou 2bratrymi, ale listy lichozpeřenými.

γ) **Kručinkovité** (*Genisteae*) — s luskem 1pouzdrým, tyčinkami 1bratrymi a křídly korunními řasnatě svraskálými.

δ) **Úročnikovité** (*Anthyllideae*) — s luskem 1pouzdrým, tyčinkami 1bratrymi, ale křídly korunními plochými, nesvraskálými.

¹) Viz o tom více v I. sv. Slovníku terminol. pod heslem mykodomatie.*

²) Slož. z řec. *σάρξ* = maso + *λόβος* = lalok, zde děloha.

³) Slož. z řec. *φύλλον* = list, lupen + *λόβος* = děloha.

ε) **Kozincovitě** (Astragaleae) — s luskem podélnou přehrádkou (dovnitř vniklým švem) buď úplně nebo neúplně 2pouzdrým.

ζ) **Kopyšnikovitě** (Hedysareae) — s luskem napříč přehrádkovaným, často v pouzdra jednosemenná se rozpadávajícím (— strukem), anebo s luskem 1pouzdrým, lsemenným, nepukavým, podobným nažce.

Dle toho jest soustavný přehled motýlokvětých tento:

Motýlokvěté	Tlusto- děložné	s listy sudozpeřenými — vikvovitě	1. Hrách. 2. Hrachor. 3. Čočka. 4. Víkev. Cizrna 32.
		s listy 3četnými nebo dlanitě složenými — fazolovitě	5. Fazol. 6. Vlčí bob.
		s tyčin- kami zbratřými	7. Jetel. 8. Tolice, voj- těška 9. Komonice. 10. Piskavice. 11. Štirovník. 12. Ledeneč. Bilojetel 30.
		s listy 3četnými — jetelovitě	13. Jestřabina. 14. Trnovník. 15. Čimšík. 16. Žanovec. Lékořice 26.
	s luskem 1pou- zdrým	s tyčin- kami 1bratřými	17. Kručinka. 18. Janovec. 19. Čilimník. Hlodáš 31.
		s křídly korun- ními řasnatě svraskalými — kručinkovitě	20. Úročník. 21. Jehlice.
Lupeno- děložné	s luskem ve 2 chlo- pně se dě- lícím	s luskem podélnou přehrádkou (vniklým švem) více méně dvou- pouzdrým — kozincovitě	22. Kozinec. 23. Vlnice.
	s luskem v lsemenné části na příč se rozpa- dávajícím (strukem), nebo s luskem lsemen- ným, neotvírajícím se (nažkou) — kopyšní- kovitě	24. Čičorka. 25. Vičenec. Podkovka 27. Ptačí noha 28. Kopyšník 29.	

Pozn. Určování jednotlivých rodů jest ovšem pohodlnější dle listův a květů jak provedeno jest v Klíči ve svazku I. — poněvadž v době květu plody ještě nebyvají vyvinuty.

Rod 1. Hrách¹ setý (*Pisum² sativum* Poir, Erbse — obr. 558) jest jednoletá, obyčejně sivě ojněná a lysá bylina s chabou lodyhou a střídavými listy. Ojnění lodyhy a listů pochází od jemného povlaku voskového a má za účel chrániti rostliny od pomokření; k vosku totiž voda nelne a proto také ani průduchů, jimiž rostlina transpiruje, neucpává, tak že výměna plynů se nikdy nepřerušuje.

Sudozpeřené listy skládají se ze 2–3 jařem okrouhle vejčitých, celokrajných lístkův a mají veliké, na dolním kraji zubaté palisty (*b*); úkolem jejich je chrániti nevyvinutý, mladý pupen, jenž se s počátku v nich ukrývá. Vykonavše tento úkol, palisty neopadávají jako u jiných rostlin, ale rozloživše se do plochy, konají rostlině



558. *Hrách setý*;

vedle rozbor koruny: *r* pavéza, *a* křídla, *g* člunek; *p* pestík, *l* čnělka, *n* blizna, *a* tyčinky; *f1* zralý lusk; *b* palisty.

tytéž služby jako pravé listy. Na konci vybíhá hlavní řapík v rozvětvenou úponku, kterouž zachycuje se rostlina sousedky, aby nemusila chabou lodyhou ležeti na zemi. Co do významu morfologického dlužno rozvětvené úponky považovati za přeměněné poslední lístky lichozpeřených listů.

Veliké květy, rozvíjející se od května do srpna, stojí po 1–2 na koncích úžlabních, hladkých větévek, které dle některých biologů mají úkolem zamezovati

¹⁾ Vyskytuje se i v jiných slovanských jazycích, na př. rus. горохъ, pol. groch, chorv. grah, hromac atd. Bylť hrách u Slovanů zasvěcen Perunovi, bohu hromu (rus. грохотъ = rachot.)

²⁾ Tímto jménem (lat. pisum, řec. πίοον, celt. pis) nazývali hrách již starověcí národé.

myším a jiným lezoucím živočichům přístup k luskům. Kalich je hluboce pěti-klaný a koruna normálně motýlovitá. Tyčinky (σ) jsou 2bratré a nesrostlé částky jejich nitek asi stejně dlouhé; s boků smačknutý semeník (ρ) má kolínkovitě prohnutou, taktéž se stran smačknutou čnělku (\prime), jejíž hořejší část (n) jest na vnitřní straně vousatá.

Sedne-li na křídla koruny silný hmyz, sehne je svojí tíží dolů a s nimi i člunek, v němž skrývá se vousatá čnělka obklopená pylem, jež zralé prašníky již v poupěti na ni byly vysypaly. Následkem toho vyzvedne se vousatá čnělka vzhůru a otře, jako nějaký kartáč, pylový prášek hmyzu na chlupaté břicho. Povolí-li tlak na křídla, vrací se čnělka opět do člunku, tak že pyl může býti ořen různému hmyzu na spodinu těla několikrát. Poněvadž však u nás jest málo tak silného hmyzu, který by dovedl mechanismus květů hrachových uvést v pohyb, musil by hrách u nás odkvétati na plano, kdyby se nemohly blizny zúrodňovati též zcela dobře pylem vlastním.

Lusk (f_1) obsahuje nejčastěji 4–6 semen. Dozrav poltí se od konce ke stopce ve 2 poloviny, které se za parného dne šroubovitě stáčejí a tím semena dále odmršťují.

Tlusté dělohy zůstávají při klíčení v zemi a nesezelenají.¹

Jako u většiny motýlokvětých rostlin jsou i u hrachu na koření malé hlízky, zvici špendlíkových hlaviček, které obsahují nižší houby, poskytující rostlině hojně, dusíkaté potravu.²

Hrách pěstuje se pro lusky, výživná zrna, obsahující hojnost látek bílkovitých (zejména legumínu), i jako rostlina pícní v několika odrůdách, z nichž nejrozšířenější jsou:

a) H. zahradní (*P. sativum hortense* Poir), jež má květy bílé (někdy na pavěze a křídlech narůžovělé) a semena kulatá, světle žlutá, dobré chuti. Nejlepší pověsti požívá u nás velkozrnný hrách z okolí Milevska.

b) H. rolní neboli **šerý** (*P. sativum arvense* Poir.), má květy pestré (pavězu fialovou, křídla nachová a člunek bílý) a semena poněkud hranatá, zeleňavě šedá, tečkovaná, chuti nevalné. Za to vnať jeho, čerstvá i suchá (hrachovina) jest dobrou pící.

Někdy vyskytuje se hrách též na úhorech a mezi obilím vtroušen nebo zplanělý.

Pravlast hrachu není zjištěna, ale zdá se, že hledati ji dlužno v Asii, neboť v sanskrtě se hrách již (pod jménem *harenzo*) uvádí. Stejnojmenné označení hrachu v staré řečtině a latině (*pisum*, pisum) svědčí o tom, že plodinu tuto znali již národové arijsí, kteří ji pak s sebou přinesli do Evropy. Staří Řekové i Římané pěstovali hrách už v dobách nejdávnějších. Také v kolových stavbách švýcarských nalezen hrách jakéhosi drobnozrnného druhu zároveň s bobem svínským.



559. *Luskokaz hrachový*,
zvětš. a ve velik. přirozené.

¹) Viz obr. v Slovn. terminol. při hesle dělohy.

²) Obrázec a výklad viz Slovník terminolog. ve sv. I. pod heslem mykodomatie.

Že i předkové naši pěstili hrách už v těch dobách, kdy ještě obětovali bohům pohanským, vysvítá nejlépe z etymologického výkladu slovanských jeho názvů (viz pozn. ¹⁾ na str. 346).

Z nepřátel hrachu nejznámější jsou:

1. Luskokaz hrachový (*Bruchus pisi* — obr. 559), brouček z čeledi nosatců, vejčitého, asi 4 mm dlouhého těla, barvy celkem tmavé, se světlejšími skvrnami. Klade vajíčka na lusky; beznohé, červíkovité larvy zavrtávají se dovnitř, vyžírají hrachová zrnka a dospěvše zakuklují se v nich. Každé hrachové zrnko, v němž vězí kukla přes celou zimu, možno poznati po černavé skvrně. Z jara prokouše se vylíhnuvší se brouček na svobodu a klade pak vajíčka na nové pokolení.

2. Obaleč hrachový (*Grapholita nebrítana* Tr. — obr. 560 A), drobný motýlek barvy kovově hnědé, jehož samička klade buď hned do květu nebo na mladé lusky vajíčka. Zeleně bělavé, 16nohé larvy, které asi



560. A obaleč hrachový, larva i motýl, B bejlomorka hrachová.

561. Puchýřnatka obilní, hmyz i larva a řádění její na rostlině hrachové.

za 14 dní z vajíček se vylíhnou, zažírají se do lusků a vyžírají měkká semena. Poněvadž otvor, kterým malinké larvy do lusků vlezly, záhy se zacelí, nelze zvenčí přítomnost larev v lusu poznati. Nežli semena úplně dozrají, jsou larvy již zcela vyvinuty, vylézají z lusků a přezimují v zámočcích hluboko v zemi. Příštího jara vyvine se z nich motýlek.

3. Bejlomorka hrachová (*Cecidomyia* seu *Diplosis pisi* — obr. 560 B) — jest drobný komár, jehož bílé, malounkým červíčkům podobné larvy žijí často u velikém počtu v zelených luskách, vyssávajíce z měkkých zrn sladkou šťávu.

4. Puchýřnatka obilní (*Thrips cerealium* Hal. — obr. 561) — jest drobný, jen několik mm dlouhý, rovnokřídlý hmyz s třásnitými křídly, který i se svými 6nohými, bezkřídlymi larvami žije na listech a mladičkových luskách, vyssává z nich výživnou šťávu. Následkem toho vznikají na listech hnědé skvrny, mladé lusky pak zhnědnou, znetvoří se a uschnou.

562. *Rez hrachová (Uromyces pisi).*563. *Ascochyta pisi na listech a luskách hrachu setého.*

Z cizopasných hub, jež zavinují různé choroby hrachu, zasluhují zmínky:

1. *Rez hrachová (Uromyces pisi)* — obr. 562) — vytvářející na listech a lodyhách s počátku rezavě hnědé, později černé, drobné skvrny. Že tím rostlina hrachová velice trpí, rozumí se samo. Náleží k tak zv. rzím různodomým, potřebujícím k dokonalému svému vývoji dvou rostlin: hrachu a prýšce chvojkového (*Euphorbia cyparissias*), jehož lodyhu a listy často velice znetvořuje; viz prýšec chvojkový ve sv. IV.

2. *Vřetenatka vikvová (Peronospora viciae)* — způsobuje na listech veliké, bělavé skvrny, které na rubu listů bývají potaženy šedým, plísňovitým povlakem.

3. *Ascochyta pisi* Lib. — obr. 563) — cizopasí v listech i luskách, vytvářející na nich veliké, okrouhlé, hnědé skvrny, s tmavou ohrubou, které jsou později uvnitř vpadlé a často v takové míře se objeví, že spolu splývají.

564. *Hrachor luční;*

F květ, s semeník se čnělkou l a bliznou n; f lusk.

Rod 2. Hrachor¹
(*Lathyrus*², *Orobis*³, *Platterbse*) má listy buď jednojařmé, s úponkami

¹) Srovnej pozn. ¹) na str. 346. Jihoslované rozumějí jménem *grahor*, *grahorica* naši vikev:

²) Jménem *λάθρος* rozuměli staří Řekové hrachor setý. Jménem *οροβος* míní Theophrast vikev čočkovou (*Vicia ervilia*).

nebo vícejařmé, na konci s hrotem; volné části nitek tyčinkových jsou asi stejně dlouhé jako u hrachu. Lusk jest podlouhlý, jednopouzdrý a dozrav otvírá se 2 chlopněmi. Dužnaté dělohy zůstávají při klíčení v zemi. Rod tento roste u nás celkem ve 14 druzích, jež možno určití dle tohoto klíče:

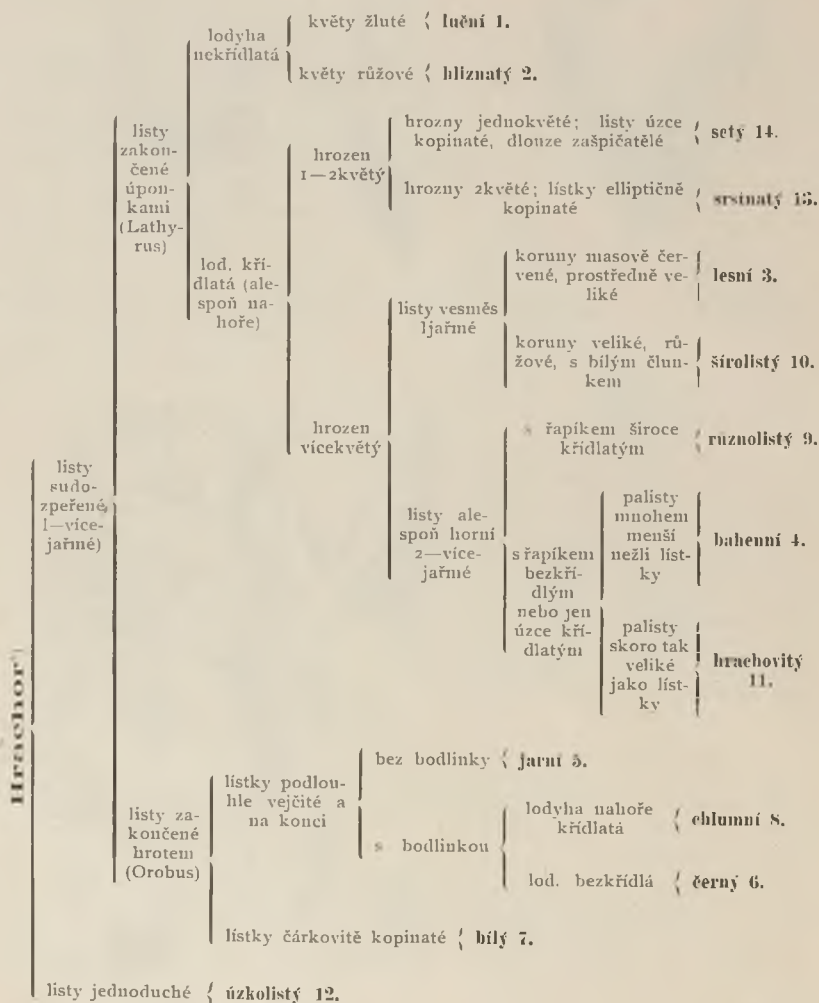

1. **Hracher luční** (*Lathyrus pratensis* L. obr. 564) vyhání z plazivého oddenku poléhavé, větevnaté, čtyřhranné lodyhy až 1 m dlouhé. Listy skládají se ze 2 kopinatých, jmeně zašpičatěných lístků (jsou tudíž jednojařmé), mají veliké palisty se střelovitým spodem a na konci řapíku většinou rozvětvené úponky.

*) Pro okrasu se nejčastěji pěstuje č. 10. a 14.

Květy (*f*), rozvíjející se hlavně až v měsících letních, jsou sestaveny po 3—12 v úžlabních, dlouze stopkatých, jednostranných hroznech. Mají 5zubý kalich, citronově žlutou korunu, 2bratré tyčinky, jejichž nesrostlé části nitěk jsou asi stejně dlouhé, a podlouhlý, vícesemenný semeník (*p*) se čnělkou (*l*) ke konci se hřbetu smačknutou a na straně vnitřní, k semeníku obrácené, chlupatou. Tim, že jest čnělka smačknuta se hřbetu, liší se hrachor od hrachu, který má čnělku smačknutou se stran.

Opylení děje se podobným způsobem jako u hrachu; ačkoli však vousatá čnělka a blizna jsou pylem téměř obaleny, přece zdá se opylení pylem vlastním býti vyloučeno, anž blizna stává se zúrodnění schopnou až tehdy, když povrch její drsným tělem hmyzím byl rozedřen.

Tenké, dlouhé lusky (*f*) obsahují kulovitá, hladká a hnědě mramorovaná semena, jejichž dělohy při klíčení zůstávají v zemi (jako u hrachu, čočky a vikve). Zralý lusk poltí se ve 2 chlopně, které — jako u většiny rostlin motýlovitých — se zkrucují a semena odvrhují dále od rostliny.

Roste hojně na lukách, v křovištích a na mezích, skýtaje jako všechny druhy hrachoru dobré píce dobyteku a vydatné pastvy včelám. Semena jsou oblíbenou potravou drůbeží a holubům.

2. **H. hliznatý** neboli **oreší**,¹ **halucha** (*L. tuberosus* L. — obr. 565) má při oddenku hlízy (*h*) zvící lískových oříšků, hranatou (nekřídlatou) lodyhu popínavou nebo položenou, lístky jednojařmé (složené ze 2 lístků vejčité podlouhlých), s úzkými, polostřelovitými palisty a květy nachové, vonné, poněkud nesouměrné, sestavené v úžlabních hroznech po 3—5.



565. *Hrachor hliznatý* neboli *oreší*;
A podzemní hlíza.

Roste hojně jako plevel na polích, ale v jižních Čechách chybí. Kvete jako předch. hlavně až v měsících letních. Hliz možno syrových i vařených pojídati; někde jimi krmit vepřový dobytek. Tataři připravují prý z nich jako z bramborů oblíbené pokrmy.

3. **H. lesní** (*L. silvester* L. — obr. 566) vyhání z vytrvalého oddenku až přes 1 m dlouhé, rozvětvené, poléhavé a popínavé, široce křídlaté lodyhy s jednojařmými, travozelenými listy, které mají úzce křídlatý řapík, dlouze kopinaté, špičaté lístky, úzké palisty (užší než lodyha) a rozvětvené úponky.

Květy, rozvíjející se v červenci a srpnu, jsou sestaveny ve dlouze stopkatých, úžlabních hroznech po 4—8; mají 5zubý kalich, jehož 3 dolejší zuby jsou z trojhranného spodu šidlovité, okrouhlými choboty od sebe oddělené a prostřední z nich jest nejdelší (2krát tak dlouhý jako zuby hořejší), a masově červenou, ma-

¹⁾ Srovn. rus. земляные орехи, chorv. orašak.

lounko nesouměrnou korunu, na hřbetní straně pavézy nazelenalou. Koruna však brzy vadne a při tom se kalně zbarvuje.

Smačknutá čnělka, dole velice tvrdá, skoro dřevnatá, jest pod pravým úhlem zkroutená, tak že původně vnitřní, vousatá její strana leží v levo, strana původně vnější, lysá v pravo.

Dlouhé, lysé lusky (/) obsahují svraskalá semena (z), která jsou z polovice obdána pupkem. Zralý lusk poltí se ve 2 chlopně, jež se za suchého počasí tak silně zkrucují, že semena odletují daleko od rostliny.



566. *Hrachor lesní*;

N kousek lodyhy s listem odrůdy *h. šírolistého*.



567. *Hrachor bahenní*.

Roste místy hojně na pokraji lesův a na křovinatých stráních. Poněvadž se daří i v nejšpatnější půdě a poskytuje dobrou pici dobytku, odporučuje se k pěstování.

Na některých místech vyskytuje se odrůda se široce křídlatými řapíky — křídla jejich jsou tak široká jako u lodyhy — a s listky nikoli dlouze, nýbrž tupě zakončenými, ale hroťitými — **h. šírolistý** (*L. platyphyllus* Retz. — obr. 366 *N*). Pavéza jest uvnitř růžová, kdežto u vlastního *h. lesního* — jemuž se pak jakožto odrůdě říká **h. úzkokřídlý** (*L. s. angustifolius*) — jest pavéza uvnitř kalně nachová.

4. **H. bahenní** (*L. paluster* L. — obr. 567) vyhání z plazivého, dlouhočlenného oddenku přes $1\frac{1}{2}$ m vysokou, jednoduchou, hustě listnatou lodyhu, která jest u kořene tenká, položená a bezkřídlatá, ale výše přímá a široce křídlatá. Listy jsou 2-4 jařm, složené z travozelených lístků dlouze kopinatých, mají poměrně

malé palisty (mnohem menší lístků), úzce vroubené (ale nikoli křídlaté) řapíky a rozvětvené úponky.

Květy stojí po 3–5 v dlouhostopečných, úžlabních hroznech; poněkud nesouměrné jejich koruny jsou s počátku bledě fialové, ale brzy zmodrají.

Roste na močálovitých, zvláště slatinných lukách a na březích řek, v Čechách zejména v nížinách středního Polabí, střední Ohře a Bělé, na Moravě zvláště v části jižní a střední, ve Slezsku v okolí Těšína, jakož i u Heraltic blíže Opavy. Kvete od června do srpna.

5. **H. jarní** neboli **lecha**¹ **jarní** (L. vernus Bernh., *Orob.*² vernus L., Erdnuss — obr. 568) jest vytrvalá, nejvýše $\frac{1}{3}$ m vysoká bylina vyhánějící z oddenku provázkovité kořeny a přímou, lysou, hranatou, jednoduchou lodyhu se sudozpeřenými listy, které se skládají z 2–4 jařem vejčitých, až kopinatých, dlouze zakončených, travozelených lístků, mají kopinaté palisty a na konci místo úponky hrot.³



568. *Hrachor jarní* neboli *lecha*;

k kalich, *1*, *2*, *3* koruna; *p* semeník, *a* tyčinky, *l* čnělka, *n* blizna; *f* lusk; *o* palisty.

Úhledné květy jsou sestaveny většinou po 4 v hroznech, které vyrůstají na dlouhých stopkách z úžlabí listů a bývají konci svými převislé. Koruny jejich jsou s počátku nachové, později však zmodrají.

Dlouhé, tenké, lysé lusky obsahují semena hladká; dozravše poltí se ve 2 chlopně, které se šroubovitě stáčejí a semena často značně daleko od rostliny odmršťují.

Opylení jest téhož způsobu jako u hrachoru lučního (str. 351).

Roste hojně v lesích. Kvete proti většině hrachorů již na jaře (v máji a červnu).

¹) Dle Jungmanna vzato z illyrského h. — Chorv. *leča* (srov. rus. *лещ*, lat. *leus*) značí několik rostlin motýlokvětných.

²) Viz pozn. ²) na str. 349.

³) Linné oddělil tyto druhy od druhů úponkatých jakožto zvláštní rod *Orob.*



569. *Hrachor černý*.

6. **H. černý** (L. niger Bernh., Orobus¹ niger L. — obr. 569) vyhání z krátkého, tlustého oddenku hranaté lodyhy ztuha přímé, větevnaté a až 1 m vysoké. Listy skládají se ze 4–6 jařem podlouhle vejčitých, tupých, vespod sivozelených lístků zakončených krátkou bodlinou, mají uzounké palisty a hlavní řapík protažen ve hrot.

Květy, rozvíjející se v červnu a červenci, s počátku nachové, později špinavě modré, jsou sestaveny v jednostranné, dlouze stopkaté, úžlabní hrozny. Semeník jest posázen červenými, přitisklými chloupečky, kdežto u druhu předch. jest lysý.

Roste v suchých, světlých, lupenatých lesích, na výslunných kopcích a na křovinatých stráních, zejména ve střední části Čech, v poříčí Labe, Jizery a Ploučnice, v horách Krušných, Brdech a hornatině berounské, jakož i v rovinách a nízkých předhořích Moravy i Slezska.

Černým slove odtud, že koruny jeho sušením vždy zčernají. Celá rostlina je proniknuta modrým barvivem.



570. *Hrachor bílý.*

7. **H. bílý** (L. albus Kittel, Orobus¹ albus L. — obr. 570) vyhání z krátkého oddenku, jehož kořeny jsou větvené nebo válcovitě ztloustlé, přímé, as $1\frac{1}{2}$ m vysoké, rozvětvené lodyhy, které bývají nahoře trochu smačknuty, ale jsou bezkřídle. Listy skládají se ze 2–3 jařem tuhých, čárkovitě kopinatých, 3–4 cm dlouhých lístků, dle nichž hr. bílý od jiných hrachorů nejsnáze se poznává. Květy tvoří dlouhostopečné, úžlabní hrozny a jsou bílé, pouze pavéza bývá na hřbetě narůžovělá.

Roste na keřnatých, kamenitých stráních, výslunných a travnatých návrších a horských lukách, v Čechách v okolí Karlštejna, v středním a záp. Polabí, v poříčí Ploučnice, Bělé a střední Ohře; na Moravě pořídka v jižní části (u Čejče, Mikulova, Hodonína). Kveté v máji a červnu.

8. **H. chlumní** (L. montanus Bernh., Orobus tuberosus² L., O. macrorrhizus³ Wimm. — obr. 571) má plazivý, místy

hlízovitě napuchlý, nasládlý oddenek barvy hlínožluté, z něhož vyrůstá lodyha jenom asi 3 dm vysoká, která jest (alespoň nahoře) úzce křídlatá a nese 2–3jařm sudozpeřené listy zakončené hrotem; lístky jsou vejčité, až úzce kopinaté, na rubu sivozelené. Květy, sestavené po 3–8 na koncích úžlabních větvíček v hroznech, jsou s počátku nachové, brzy však vadnouce zbarvují se špinavě modře. Převíslé, válcovité lusky (f) posléze úplně zčernají.

Roste v některých krajinách Čech (zejména v Sudetách a horách Krušných) v horních lesích a na travnatých pahorcích. Kveté na jaře a někdy opět v srpnu. Hlízovitý oddenek ve Škotsku pojídají a připravují z něho nápoj.

¹) Orobus viz pozn. ²) na str. 349 a pozn. ³) na str. 353.

²) Lat. tuberosus = hlízovitý.

³) Slož. z řec. μακρός = dlouhý + ῥίζα = kořen.



571. *Hrachor chlumní*;

k kalich, z zralý lusk.

Sítkovaně žilkované lusky obsahují drsná semena (z), která spodní třetinou jsou zaobalena pupkem; tím liší se od semen h. lesního, jehož semena jsou obalena pupkem až do polovice.

Vyskytuje se v lesích v Litoměř. Středohoří, u Oustí n. L., Valče, Slaného a u Karlštejna. Kvete až v červenci a srpnu.

10. **H. šírolistý** (L. latifolius L. — obr. 573) — má ze všech hrachorů našich největší květy, s korunami barvy růžové — až na člunek, který jest bílý — nahlouččené

† Slož. z řec. *ἕτερος* = rozličný + *φύλλον* = list.

Ke vzácným hrachorům naší květeny náleží ještě 5 druhů, z nichž 2 rostou pouze v jižní Moravě. Jsou to:

9. **H. různolistý** (L. heterophyllus¹ L. — obr. 572) — vyhání z vytrvalého oddenku položenou nebo popínavou, až přes 2 m dlouhou, široce křídlatou lodyhu (m). Listy. dole jednojařmé, nahoře však většinou 2—3jařmé, jsou složeny z podlouhle vejčitých, hrotem zakončených, sivozelených lístků, mají tak široce křídlaté řapíky jako jest lodyha, a rozvětvené úponky. Poměrně veliké květy, sestavené po 3 i více ve dlouze stopkatých hroznech, mají dolní 3 zuby kališní kopinaté, špičaté, ostrými choboty oddělené a nachově růžové koruny. Čnělka jest též povahy jako u h. lesního.



572. *Hrachor různolistý*; m kousek lodyhy, z semeno.

většinou po 8 v hustých, dlouze stopkatých, úžlabních hroznech. Kalich, čnělka a semena jsou téže povahy jako u druhu předch. I vnějškem podobá se tento druh h. různolistému, má však i horní listy ljařmé, tvořené listky krátkými, ale širokými, vejčitými, až kopinatými, tuhými, méně sivými, vynikle žilkovanými.

Jsa druhem vytrvalým a hlavně v jižní Evropě rozšířeným, roste na pokrajích polí a na keřnatých, výslunných kopcích porůznu v střední a jižní Moravě. Někdy pěstuje se též v zahrádkách pro ozdobu. Kvete až v červenci a srpnu.

II. **H. hrachovitý** (L. pisiformis¹ L. — obr. 574) — shoduje se celkem s h. bahenním (str. 352), má však oddenek krátkočlenný, ne-



573. *Hrach hrachovitý.*



574. *Hrach hrachovitý; m kousek lodyhy s palisty.*

plazivý, palisty (*m*) skoro tak veliké jako podlouhle vejčité listky 3—5jařmých, vespod sivozelených listův a květy tmavě nachové.

Roste dosti hojně v lupenatém lese mezi Nouzovem a Komárovským mlýnem u Dymokur (s.-vých. od Nymburka), kdež jej poprvé (v r. 1871) sbíral prof. Ed. Pospíchal; v novější době byl též sbírán na lesní pasece u Budenic blíže Zlonic (sev. od Slaného). Česká stanoviště jsou tím zajímavější, že jsou osamotnělá, anť v sousedních zemích se tento druh nevyskytuje až v poříčí Visly ve vých. Prusích a pak dále na východ v Rusku. Kvete v červnu.

¹) Slož. z lat. pisum — hrách + forma = tvar, podoba.

12. **H. úzkolistý** (L. nissolia¹ L. — obr. 575) — jest jednoletý a má na rozdíl ode všech našich hrachorů listy jednoduché, až 8 cm dlouhé, úzce kopinaté a dlouze špičaté. Tyto listy dlužno považovati za lupenatě rozšířené řapíky, na nichž ani listy ani úponky se nevyvinuly; také palisty (δ) jsou zcela nepatrné, šídlovité. Nachové květy, objevující se od května do července, spočívají po 1—2 na dlouhých, úžlabních stopkách, a dospívají ve značně dlouhé, úzké lusky, které jsou v mládí hedvábitě pýřité.

Často se květy ani nerozvíjejí, opylující se kleistogamicky.



575. *Hrachor úzkolistý*;

N kousek lodyhy se spodinou listu, aby bylo viděti malé palisty δ.



576. *Hrachor srstnatý*.

Jest znám v Čechách pouze od Klášterce na stromovité stráni nad Ohří proti Rošvicím, kde jej pozoroval r. 1886 dr. Lad. Čelakovský ml., ačkoli již r. 1882 sbíral jej řed. Fr. Wurm mezi Lysou horou a dráhou u Čes. Lípy, kde však opět vymizel. Kromě toho vyskytuje se v okolí Těšína ve Slezsku (mezi Bohušovicemi a Polhvizdovem). Snad také roste v okolí Hodonína v jižní Moravě. Hojnější je v Porýnsku.

13. **H. srstnatý** (L. hirsutus L. — obr. 576) — jest též jednoletý druh s položenou nebo popínavou, křídlatou, často drsně pýřitou (ale též lysou) lodyhou

¹⁾ Pojmenován tak dle Vil. Nissolle-a, franc. botanika, jenž † r. 1735 v Montpelieru.

a jednojařnými, sivozelenými listy, které mají úzké palisty a rozvětvené úponky; lístky jsou elliptičně kopinaté až čárkovité.



577. *Hrachor setý*.

Nachově fialové květy, s kahně modrým člunkem, sedí vždy po 2 na koncích úžlabních větévek a dospívají ve smačknuté, srstnaté lusky, obsahující kulatá, drsná semena.

Vyskytuje se roztroušen v obilí u Příchovic vých. od Tannvaldu pod Krkonošemi, u Hojova blíže Příbora ve vých. Moravě (snad i u Lednice v Moravě jižní) a na několika stanoviskách v Těšínsku. Kvete hlavně až v měsících letních.

14. Někde seje se jakožto pící rostlina a místy i zplahuje **h. setý** (*L. sativus* L. — obr. 577) — jednoletý to druh s křídlatou, as $\frac{1}{2}$ m vysokou lodyhou a jednojařnými listy; tyto skládají se ze 2 dlouze kopinatých, úzce zašpičatělých lístků, mají uzounce křídlaté řapíky, střelovité palisty a rozvětvené úponky.



578. *Hrachor vonný*.

Květy, barvy nejčastěji bílé (někdy však též modré nebo načervenalé), rozvíjející se v květnu a červnu, spočívají jednotlivě na koncích úžlabních stopek. Mají hluboce 5klaný kalich, jehož lupenovité cípy oproti všem jiným hrachorům jsou delší nežli krátká kališní trubka a dospívají ve smačknutý, 4semenný lusk, který jest na horním švu dvoj- křídlý, jako u žádného jiného druhu.

U nás seje se zřídka, hojně však v jižnější Evropě (v Moldavsku a Valašsku) a to nejen jako rostlina pící, nýbrž i pro moučnatá, hrachu podobná semena.

15. Ve venkovských zahrádkách pěstuje se často **h. vonný** (*L. odoratus* L. — obr. 578), také **španělská vikev** zvaný, s hranatou, křídlatou, trochu srstnatou lodyhou, jednojařnými (zřídka zjařnými), úponkatými listy a velikými, růžovými, líbovonnými, do chudých hroznů sestavenými květy, z nichž se vyvinují srstnaté lusky. Jest původu jihoevropského.

Rod 3. Čočka¹ obecná (Lens² esculenta³ Mönch., Ervum⁴ lens L., Linse — obr. 579) jest jednoletá bylina s přímou, větevnatou, 2—3 dm vysokou lodyhou a sudozpeřenými listy, které se skládají většinou ze 6 jařem podlouhle kopinatých lístků, mají kopinaté palisty a jsou zakončeny jednoduchou úponkou.

Květy, rozvíjející se v červnu a červenci, spočívají většinou po 2, ale též po 1 a po 3 na koncích úžlabních dlouhých stopek, jež zakončeny jsou jakýmsi hrotem — stopkou to nevyvinuvšího se květu. Mají hluboce rozebraný kalich v 5 uštů, které jsou zděli koruny (čímž čočka od některých podobných druhů vikví, na př. v. srstnaté, se rozeznává), bílou, bledofialově žilkovanou korunu a 2 bratře tyčinky (a), jejichž volné části nitek jsou u hořejších tyčinek delší nežli u spodnějších (podobně jako u vikví). Čnělka (l) jest pod bliznou (n) hlavně jen na vnitřní straně vousatá (kdežto u vikví jest vousatá na vnější straně anebo stejně pýřitá kolkolem). Lusk (f) jest tvaru kosočtvercového, značně smačknutý a obsahuje obyčejně pouze 1—2 sploštělá semena. Při klíčení dělohy nesezelenají a nad zemí se nepozvzdávají.

Opylení děje se podobným způsobem jako u vikví (str. 362); blizny mohou se však zúrodňovati též pylem svého květu.

Čočka pěstuje se od dávných dob pro výživná semena; také vnať její se upotřebuje jako dobré píce dobytku.

Pochází nejspíše ze záp. Asie, kde pěstovala se zajiště hojně již v dobách biblických, jak o tom svědčí vypravování o Esauovi ve Starém Zákoně. Ale též v jižní Evropě byla pěstována již mnoho století před Kr. Odtud rozšířila se prý záhy ke starým Egyptanům; dle zpráv Herodotových živil prý se Egyptané, stavíce pyramidy, hlavně touto plodinou. K nám dostala se též z jižní Evropy, jak již z jména jejího lze souditi.

Škůdcové čočky z říše živočišné a choroby, zaviněné cizopasnými houbami, jsou podobné jako u hrachu.



579. Čočka obecná;

a tyčinky, b semeník s čnělkou l a bliznou n; f lusk.

Rod 4. Vikev⁵ (Vicia,⁶ Wicke) má sudozpeřené, úponkami zakončené listy a volné části nitek nestejně dlouhé. Ostatně shoduje se s hrachorem. U nás roste celkem 21 druhů vikví, jež určití lze dle tohoto klíče:

¹) České čočka, rus. чечевича, pol. soszewica, chorv. sočivica souvisí s vlask. cecce (tři čeče) — cizrua. Jungmann má za to, že všechno to jest od vind. knene sok — kaše, — quae omnia ex sok, vind. — pultes, quod pro pultibus legumnen deservit, — a upo-
zorňuje i na něm. Schote.

²) Snad od lat. lentus = slabý, vzhledem k lodyze, nebo od lenis = mírný, poněvadž dle Plinia činí požívání čočky mírný temperament.

³) Lat. esculentus = jedlý.

⁴) Ervum jest spřízněno s řec. ἔρπος, viz pozn. ³) na str. 349.

⁵) České vikev, rus. ви́ка, pol. wyka, něm. Wicke atd. souvisí s lat. vicia, řec. βικία.

⁶) Souvisí prý s lat. vincio = váži, vzhledem k tomu, že se úponkami připíná na rostliny sousední.

květy vyrůstají na krátkých stopkách po 1-5 z úžlabí listů (ve květenstvích kratičce hroznovitých).

v úžlabí jednoho listu bývá více květů nežli 2

úponky listů jsou rozvětvené; lodyhá poléhavá

plotní 1.

úp. listové buď chybí (jsouce nahrazeny hrotem), nebo jsou jednoduché; lod. přímá

koruny bílé, na křídlech s čern. skvrnou } bob obecný 17.

kor. nachové } narbonská 20.

v úžlabí jednoho listu bývají pouze 1-2 květy a to:

barvy kalně, bledě nebo světle nachové

úponky listů jsou rozvětveny

rostlina planě rostoucí

kv. skoro přisedlé } obilní 3.

kv. zřetelně (ač kratičce) stopkaté } úrko-
listá 2.
(viz též 20)

rostlina pěstovaná (někdy zplanělá) } setá 16.
(viz též 21)

úponky listů chybí } hrachorovitá 4.
nebo jsou jednoduché } (viz též č. 20.)

barvy žluté nebo žlutohlavé

rostlina lysá } velkokvětá 13.

rostl. huňatá } pannonská 21.

plátky kor. jsou fialové

rostl. lysá; listky široce vejčité } houštní 5.

rostlina huňatá; l. úzce vejčité } kašubská 6.

listky sudopéřných listů jsou vejčité

plátky kor. bílé (fialově žilkované) } lesní 8.

plátky kor. bledě žluté } hrachovitá 7.

čepel pavězy korunní jest tak dlouhá jako nehet } ptačí 9.

květy vyrůstají buď na dlouhých stopkách z úžlabí listů po 1, nebo ve větším počtu v dlouze stopkatých hrozních

v hrozních jest více nežli 6 květů

čepel pav. jest 2krát delší nehtu } tenkolistá 10.

čepel pav. jest jen asi polovici tak dlouhá j. nehet } huňatá 11.
pestrá 12.

listky sudopéřných listů jsou většinou čárkovité

palisty jsou nestejně (jeden úzký, nedělený, 2. široký, rozstříhaný) } jednokvětá 19.

v hrozních jest méně než 6 květů

palisty jsou oba stejné

květů v hrozních po 2-6; lusk 2semenný } srstnatá 14.

květy v hrozních po 1-2 } lusk 4tř-
ploché } semenná 15.
1. růženc. } čočková 18.
zaškrcoval.

1. **Vikev' plotní** (*Vicia² sepium* L. - obr. 580) vyhání z tenkého, plazivého, vytrvalého oddenku čtyřhranné lodyhy poléhavé nebo popínavé, až $\frac{1}{2}$ m dlouhé. Sudozpeřené listy skládají se ze 4-8 jařem vejčitých lístků, které jsou většinou na vrcholku trochu vykrojené a mají ve výkroju zcela kratičký hrot; v mládí jsou lístky řasnatě složené.

Na spodu mají listy zubaté palisty (*m*) a na rubu těchto žlásky (extraflorální nektarie), vylučující za parných dnů medovou šťávu. Na této pochutnávají si rádi mravenci, kteří pak chrání rostliny od jiného býložravého hmyzu a jeho larev (housenek).



580. *Vikev' plotní*;

F, vnitřek květu; *m*, kousek lodyhy s palistí

Na konci vybíhají listy v rozvětvené úponky, kterými se na sousední rostliny připínají, poněvadž lodyha jest chabá. Z morfologického stanoviska dlužno úponky považovati jako u hrachu a jiných motýlokvětých za přeměněné nejvyšší lístky.

Květy, objevující se od máje do července, vyrůstají po 2-5 v kratičce stopkatých hroznech z úžlabí listů. Mají 5zubý kalich o krátkých zubech a kalně nachovou (zřídka bílou) korunu. Ve vyšších, chladnějších polohách bývají koruny temněji zbarveny anthokyanem, za tímže asi účelem, jak vysvětleno bylo u sasanky (str. 25). Dvojbratré tyčinky (*F*₁) mají volné části nitek nestejně: horní tyčinky delší nežli spodní. Semeník nese čnělku, která se pod pravým úhlem zahýbá a jest pod bliznou na vnější straně dlouze, na vnitřní kratičce vousatá. Lusk

jest as 3 cm dlouhý, lysý, smačknutý a převislý; obsahuje 3–10 kulatých, hnědých semen a při uzrání zčerná.

Při klíčení zůstávají dužnaté dělohy v zemi, aniž sezelenají.

Opylení prvoprašných květů děje se takto: Ještě před rozvitím vysypává se pyl ze zralých prašníků mezi štětinky čnělky a jest jím zadržován. Posadí-li se do květu hmyz, hledající na dně jeho medoviny, sehně křídla i čunek níže a vyniknouví čnělka otře mu pyl na břicho. Přestane-li tlak na křídla působiti, vrací se křídla i s čunkem do původní polohy a čnělka se opět zatáhne do člunku, aby z něho při nové návštěvě hmyzu znova vynikla a novou dávku pylu hmyzu na břicho otřela. Tímto otíráním rozedře se konečně také povrch blizny dosud opylení neschopné a blizna stane se schopnou zúrodnění.

Roste hojně na lukách, v plotech a křovinách. Jest dobrou pící dobytku a květy jeho poskytují pastvu včelám.

U Chudenic (v Klatovsku) v horních lesích byla pozorována odrůda s listy nanejvýš 5jařmými, o užších lístcích a nezubatých palistech — **v. plotní úzkolistá** (V. s. *angustifolia* Koch, V. *montana* Fröl.).

2. V. úzkolistá (V. *angustifolia* Roth. — obr. 581) jest jednoletá, až $1\frac{1}{2}$ m vysoká, roztroušeně chlupatá bylina s listy 3–6jařmými, nestejnými: dolejší listy skládají se totiž z lístků opak vejčitých, na širší konci mělce vykrojených, hořejší však z lístků čárkovitých, tupých nebo přišpičatých. Fialově nachové květy vyrůstají po 1–2 z paždí listů



581. *Vikev úzkolistá*.

na kratičkých, nicméně zřetelných stopkách a dospívají v čárkovité, v mládí pýřité lusky, kalich neprotrhávající. Zralá semena jsou černá.

Roste hlavně na lukách, v úhorech a v lesích. Kvete jako obě předch. od máje do července.

Jest zajímavá zvláště tím, že vedle plodů normálních, dozrávajících z nadzemních, otevřených květů, vyvinuje často též ještě plody z květů podzemních, kleistogamických, které zůstávají ukryty v jsouce takto chráněny před rozličnými nepřátely a škodlivými vlivy.¹

Někteří mají za to, že od tohoto druhu pochází pěstováním zušlechtěná **vikev setá** (viz č. 16).

¹) Viz o tom více ve Slovníku terminolog. sv. I. pod heslem amphikarpie.

3. **V. obilní** (*V. segetalis* Thuill.) podobá se velice druhu předch.; má lístky dolejších listův opak klínovité, hořejších čárkovitě podlouhlé, uťaté a hroťité. Květy, rozvíjející se v týčž měsících jako u předch., jsou skoro přisedlé a sedí namnoze jednotlivě v pažích listů. Čárkovité lusky dospívající protrhují kalich a černohnědě se zbarvují.

Roste hojně na rolích, nejraději mezi obilím, jsouc k nám zavlékána s vikví setou ze zemí jižnějších.

4. **V. hrachorovitá** (*V. lathyroides*¹⁾ L. — obr. 582) vyhání z jednoletého kořene četné, srstnaté, pouze 1—2 dm vysoké lodyhy, které mají rozmanité listy. Nejdoleji jsou totiž listy jednojařmé, složené z lístků opak srdčitých, výše jsou listy dvojjařmé (často též i zpeřené) a nad nimi 3—4jařmé, složené z lístků úzce vejčitých až čárkovitých;



582. *Víkev hrachorovitá.*



583. *Víkev hrachorovitá.*

mnohé z hořejších listů mají jednoduché úponky (přeměněné to konečné, liché lístky), dolejší listy však jsou zakončeny hrotem. Lístky všech listů jsou srstnaté a končí jemnou, kratinkou bodlinkou.

Drobné květy vyrůstají od dubna až do června na kratinkých stopkách jednotlivě z úžlabí listů; mají bledě fialové koruny a dospívají v tenký, lysý lusk s bradavičnatými, skoro čtverhrannými semeny.

¹⁾ Slož. z řec. *lathyros* = hrachor + *-oides* = podobný.

Roste na travnatých stráních, po krajích lesův a u cest, v Čechách zejména v širším okolí pražském a v poříčí Labe, Jizery a Ploučnice, na Moravě roztroušeně zvláště v části střední a jižní, ve Slezsku v okolí Opavy.

5. **V. houštní** (*V. dumetorum*¹ L. — obr. 583) vyhání z vytrvalého oddenku čtverhranou, podél brázditou, obyčejně jednoduchou, až 2 m vysokou lodyhu, kterouž se připíná pomocí rozvětvených, tenkých úponek na křoviny. Sudozpeřené listy, většinou od lodyhy odstálé, skládají se z lístků vejčitých, kratičkou bodlinkou zakončených; na hlavním řádku jsou listy většinou rozestaveny střídavě a často i v lichém počtu: 5, 7, 9. Drobné palisty mají tvar půlměsícovitý a jsou rozstříhány v tenké zuby. Kalně fialové květy, rozvíjející se hlavně až v měsících letních,

skládají po 5—10 jednostranné, dlouze stopkaté, úžlabní hrozny. Mají pod blízou pyřitou čnělku, na hřbetní straně s hustšími, bílými vousy a vyvinují se v lysé, smačknuté lusky.

Roste nejraději na po krajích lesů v lupenatých hájích, mýtinách a na keřnatých stráních, v Čechách asi v týchž krajinách jako předch., ale také ještě v poříčí střední Ohře a Bělé, na Moravě v teplejší pahorkatině a ve Slezsku v okolí Krňova.



584. *Vikev kašubská*; f lusky.

6. **V. kašubská**² (*V. cassubica*² L. — obr. 584) jest všudek více méně huňatá. Má plazivý oddenek, poléhavou nebo popínavou, hranatou, až 1 m dlouhou lodyhu a sudozpeřené listy, složené z 8—12 řádem podlouhle vejčitých, kratičkou bodlinkou zakončených lístků.

Střelovitě palisty jsou celokrajné a úponky rozvětvené. Fialové květy, objevující se v červnu a červenci, jsou po 8—15 hustě nahloučeny v jednostranných, dlouze stopkatých, úžlabních hroznech, které však nikdy nedorůstají úplné délky listu, z jehož úžlabí vyrůstají. Mají oproti květům druhů předch. čnělky pod blízou kolkoem stejně pyřité a dospívají v lysé, smačknuté, 1—2 semenné lusky (f).

Roste asi v týchž krajích jako obě předcházející.

7. **V. hrachovitá** (*V. pisiformis*³ L. — obr. 585) má vytrvalý, poněkud dřevnatý oddenek a lysé, přes 1 m vysoké, podél rýhované lodyhy, které se nejčastěji proplétají mezi křovinami. Listy skládají se ze 3—5 řádem široce vejčitých,

¹) Lat. *dumetum* = křoví.

²) Byla poprvé prý nalezena v bývalém kraji kašubském (Cassubia) v Zadních Pomocanech.

³) Z lat. *pisum* = hrách + *forma* = tvar.



585. *Víkev hrachovitá*;
f luský.

stráních asi v týchž krajinách jako druhý předch. Kvete v červnu a červenci.

8. **V. lesní** (*V. silvatica* L. — obr. 586) vyhání z vytrvalého oddenku až přes 2 m dlouhé lodyhy, jež se rády popínají na křoviny. Lysé, 6–8jařmé listy skládají se z lístků podlouhle vejčitých, postavených na hlavním řápíku buď proti sobě nebo střídavě; nejdolejší jařmo však, stojíc výše, nezakrývá nikterak půlměsíčné, v úzké zuby rozstříhané palisty, jak tomu jest u *v. hrachovitě*. Dlouze stopkaté hrozny květní přesahují posléze list, z jehož úžlabí vyrůstají, a vedle nich vyrůstají z téhož úžlabí ještě také listnaté větévky, čímž tento druh nejlépe se poznává. Květy,

lysých lístků, z nichž nejspodnější jařmo jest největší a zcela na spodu hlavního řápíku, tak že překrývá z části palisty, jež jsou střelovité a po kraji lačnatě zubaté.

Květy jsou sestaveny v husté, většinou bohaté, jednostranné, dlouze stopkaté hrozny vyrůstající z úžlabí listů. Mají žlutavě bílé koruny a čnělky — jako druh předch. i násl. — pod bliznou kolem stejné pyříté. Lysé, málo smačknuté lusky obsahují po 4–8 světle hnědých semenech.

Roste v lupenatých lesích a na křovinatých



586. *Víkev lesní*.

rozvíjející se v měsících letních, mají bílé, bledofialově žilkované, vonné koruny a dospívají v lysé, válcovité lusky s černými semeny.

Roste ve vlhkých, horních lesích, na lesních lukách a mytínách, v Čechách hlavně v Brdech a nejdolejší poříčí Berounky, v krajích sudetských, v horách Krušných a v Šumavě, na Moravě po různu po celém území, i ve Slezsku.

9. **V. ptačí** (*V. cracca*¹ L. — obr. 587) vyhání z plazivého oddenku, při jehož kořenech bývají drobné, prstnatě dělené hlízky (mykodomatie²), až přes 1 m dlouhé, plazivé nebo popínavé, brázdité lodyhy s listy většinou 9—11jařnými; lístky jejich jsou úzce kopinaté, měkkou bodlinkou zakončené a jako celá rostlina přitiskle pyřité. Poslední (nejvyšší) lístky však se přeměňují v rozvětvené úponky, jimiž se rostlina přidržuje rostlin sousedních. Střelovité palisty jsou celokrajné.



587. *Vikev ptačí*; f lusk.

Květy, sestavené v husté, úžlabní hrozny, mají modrofialové koruny, jejichž pavéza má čepel jen asi tak dlouhou jako nehet. U rostlin ve vysokých, studených polohách rostoucích bývají koruny temnější (srovn. s vikví plotní na str. 361).

Lusk (f), až 3 cm dlouhý a 6—10 mm široký, obsahuje černá semena, která jsou, jako semena vikví vůbec, oblíbenou potravou mnohých ptákův.

Roste hojně u cest, na lukách, v křovištích a na polích. Kvete hlavně až v měsících letních.

Na Řehhornu v Krkonoších vyskytuje se útlejší odrůda s kratšími listy a kratšími, hustými, květními hrozny, ale většími, krásně sytě fialovými korunami, již Čelakovský (sbíráv ji poprvé r. 1880) pojmenoval **v. horskou** (*V. cr. β. alpestris*).

10. **V. tenkolistá** (*V. tenuifolia* Roth.) podobá se vnějškem velice vikvi ptačí, od kteréž poznává se hlavně dle těchto známek: má tuhou, přímou lodyhu, stopky hroznů květních obvykle delší nežli jsou listy, z jejichž úžlabí vyrůstají, čepel koruny dvakrát tak dlouhou jako nehet a lusky sotva 5 mm široké.

Vyskytuje se řidčeji nežli v. ptačí na keřnatých, lesnatých návrších, v lesích, a na hlinitých rolích: v Čechách hlavně v části střední, v poříčí Labe, Jizery a Ploučnice, jakož i v horách Krušných, na Moravě roztroušeně v rovinách a nízkých předhořích. Kvete o něco dříve (již v květnu a červnu).

¹) Z řec. *κραάω* = krákám; semen její požívají rádi někteří (zvláště prý krákající) ptáci.

²) Bližší vysvětlení v terminolog. Slovn. ve sv. I.

11. **V. huňatá** (*V. villosa* Roth. — obr. 588) podobá se též velice *v. ptačí*, jest však jednoletá nebo dvouletá a všecka huňatá. Nejlépe však poznává se dle pavězy, která má čepel (*c*) jen asi s polovici tak dlouhou jako nehet.

Roste nejraději v polním osení, ale též na kamenitých, výslunných trávnících i v křovích, v Čechách zejména v Polabí, v kraji jičínsko-boleslavském, v poříčí Ploučnice, Bělé a střední Ohře, jakož i v krajině budějovicko-třeboňské, na Moravě v části střední a jižní, a roztroušeně i ve Slezsku. Kveté od června až do září.

Odporučuje se též k pěstování jako rostlina pícní.



588. *Vikev huňatá*; *c* pavěza.



589. *Vikev velkokvětá*; *f* lusk.

12. **V. pestrá** (*V. varia* Host.) shoduje se ve všem s *v. huňatou*, za jejíž odrůdu ji také někteří považují (*V. villosa* β *glabrescens* Koch.); bývá však jen řídce porostlá chloupky a na lodyze skoro lysá, má krátké hrozny, jejichž květy rozvíjejí všechny současně, kdežto u *v. huňaté* jsou spodní květy již odkvetlé, když nejhořejší se začínají rozvíjet.

Pestrou slove odtud, že fialové koruny mají bělavá křídla. Jest známá od Karl. Varů, kamž zavlečena byla nejspíše z Bavor, kdež jest dosti hojná, a z travnatých návrší pod Milešovkou proti Velemínu, kde ji poprvé r. 1889 sbíral dr. Jos. Velčovský; na Moravě byla pozorována u Mor. Třebové a Jindřichova. Kveté v červnu a červenci.

13. **V. velkokvětá** (*V. grandiflora* Scop., *V. sordida*¹ W. K. — obr. 589) jest jednoletá, má listy složené ze 4—7 jařem srdčité vejčitých listků a veliké,

¹) Lat. *sordidus* = špinavý, vzhledem k barvě koruny.

bledožluté květy, vyrůstající v máji a v červnu po 1—2 na kratičkých stopkách z paždí listů.

Vyskytuje se u nás zřídka na polích, jsouc tam zavlékána ze zemí jižnějších, na Moravu na př. z Dol. Rakous, kde už roste planě.

14. **V. srstnatá** (*V. hirsuta* Koch., *Ervum hirsutum* L. — obr. 590) jest útlá, jednoletá, na lodyze i listech poněkud srstnatá, vnějškem čoučce podobná bylina, která rozvětvenými úponkami se přidržuje sousedních rostlin. Listy skládají se z 4—8 jařem čárkovitých, ku konci trochu širších lístků, mají úzké, stejně veliké palisty a vybíhají většinou ve 3 úponky.



590. *Víkev srstnatá*;
*F*₁ vnitřek květu, *K* kalich.



591. *Víkev čtyřsemená*;
*F*₁ vnitřek květu, *K* kalich.

Drobounké kvítky, objevující se v měsících letních, sedí v hroznu po 4—6 na koncích dlouhých, úžlabních stopek, mají srstnatý kalich (*K*) a namodralé bílou korunu delší kalicha. Čnělka jest pod bliznou kol kolem stejnoměrně jemně chlupatá (*F*₁), kdežto u většiny ostatních vikví jest pouze na vnější straně chlupatá. Proto oddělují někteří tento a s ním jiné druhy v čnělce se shodující od rodu *Vicia* a tvoří z nich samostatný rod *Ervum*. Srstnatý, krátký lusk obsahuje pouze 2 semena.

Ačkoli jsou květy drobounké, přece je hmyz hojně navštěvuje, poněvadž vylučují tolik medoviny, jako květy žádného jiného druhu vikví.

Roste hojně na polích, rumišťích, písčnatých březích, i v lesích.

15. **V. čtyřsemenná** (*V. tetrasperma*¹ Mönch., *Ervum tetraspermum*¹ L. — obr. 591) podobá se velice v. předcházející, má však listy většinou jen 2–4jařmé, hrozny pouze 1–2 květy a kalichy i lusky lysé, tyto obyčejně 4semenné. Kvete v touž dobu a roste tamtéž jako předch. po celé téměř naší vlasti.

Z vikví, jež pěstují se více méně u nás jakožto rostliny pící nebo pro semena, zmínky zasluhují:

16. **V. setá** (*V. sativa* Presl. — obr. 592) — podobá se celkem v. plotní, se kterou i v tom se shoduje, že mívá na rubu palistů medové žlásky. Jest však jednoletá a listky sudozpeřených listů mají ve výkroju horního kraje dobře vyvinutou, měkkou bodlinku; květy, objevující se od května do července, sedí jen po 1–2 v úžlabích listův a mají fialovou (někdy též bílou) korunu, jejíž pavéza jest vždy tmavěji zbarvena nežli ostatní plátky. Poněkud drsné, pyřité a trochu hrbolaté lusky (/) obsahují 5–8 kulovitých, smačknutých semen barvy černé, hnědé nebo žluté.

Opylení děje se podobně jako u v. plotní; poněvadž prašníky otvírají se již v poupatěch, mohou blizny býti též zúrodněny pylem vlastním.

Pěstuje se od dávných dob na polích pro vnař, jež se dává buď zelená nebo suchá dobytku, a pro semena, jimiž se dobře krmí vepři i drůbež. Mouku vikvovou někde přidávají též do mouky žitné (chlebové). U nás pěstují rolníci vikev nejraději pomíchanou s hrachem a ovsem (— směska).

Dostavši se do zemí našich nejspíše z Itálie, vikev setá vyskytuje se blíže polí též někdy zplaněle.

Z cizopasných hub, které jsou příčinou rozličných chorob vikve, zasluhují zmínky:

Peronospora viciae — vytvářející na listech dosti veliké, bílé, nesmazatelné skvrny, povlečené na rubu jemnou plísní.

Erysiphe Martii — působící na svrchní straně listů a na lodyhách bělavé, práskovitě, smazatelné povlaky, na nichž později objevují se drobounké, černé tečky.

¹) Slož. z řec. *tétris* = čtyři + *σπέρμα* = semeno.



592. *Vikev setá*; *F*₁ vnitřek květu, *f* luska.

Uromyces fabae — činící na listech s počátku žlutavé, potom rezavé, až kaštanové i docela černé, trvalé skvrny.

17. **Bob¹ obecný** neboli **b. koňský**, **b. sviňský** (*V. faba*² L., Saubone — obr. 593) má hranatou, jednoduchou, dutou, přímou lodyhu a na ní listy složené z 1—3 jařem vejčitých lístkův, opatřené střelovitými, obyčejně zubatými palisty a zakončené místo úponkami hrotem. Lístky jsou v pupenu svinuté (nikoli řasnatě složené, jako u jiných vikví). Vonné květy vyrůstají v červnu a červenci po 2—5 v krátce stopkatých hroznech z úžlabí listů; koruna jejich jest bílá, na každém křídle s velikou, sametově černou skvrnou, čímž poznává se bob na první pohled mezi všemi motýlokvětnými rostlinami. Úkolem



593. *Bob obecný.*

těchto černých skvrn jest asi učiniti květy hodně nápadnými. Válcovitý lusk chová v sobě 2—5 semen, která jsou dužnatou, bílou hmotou od sebe oddělena; při uzrání lusk zčerná.

Opylení jest podobné jako u v. plotní (str. 362). Darwin pozoroval, že rostliny, které v době květu hmyzem nebyly navštěvovány, daly sotva třetinu semen; bylo-li však jimi často oťrášáno, vyvinuly hojnost semen, jako by byly navštěvovány hmyzem.

Bob obecný pochází nejspíše z krajin při Chvalinském moři, v nichž dosud prý roste planě. Náleží k nejstarším pěstovaným plodinám; pěstovali jej pro výživná semena již v dobách předhistorických, jak souditi lze z té okolnosti, že zrna jeho byla nalezena v kolových stavbách švýcarských. U starověkých Řekův a Římanův těšil se takové oblibě, jako žádná jiná rostlina luštěnatá.

Připravovali ze semen jeho rozličné pokrmy, jež zvláště při hostinách smutečních se předkládaly, poněvadž byl bob považován mimo jiné též za symbol smrti, snad vzhledem k černým tečkám na bílých korunních křídlech.

U nás pěstuje se místy hlavně jako rostlina pící; semeny krmí se dobře vepřový dobytek.

Z nepřátel bobu sviňského zasluhuje zvláštní zmínky:

Nosatec bobový (*Bruchus granarius* L.) — drobounký, jen asi 3 mm dlouhý, leskle černý brouček s bílými tečkami na štítku, jehož larvy po způsobu

¹) Vyskytuje se i v jiných řečech slov. (na př. rus. бобъ, pol. bób), souvisíc s lat. faba.

²) Jménem faba nazývá tento bob již Plinius.

luskokaza hrachového (str. 348) vyžírají zralá zrna; a tmavá mšice máková (*Aphis papaveris* Fabr.), která někdy hromadně se vyskytuje zvláště na hořejší části lodyhy, vysávají z rostliny šťávu.

Z drobnohledných hub, které cizopasíce v pletivu rostlinném, vytvářejí na povrchu chorobné skvrny, jsou nejčastější:

Uromyces fabae Schroeter působící na listech skvrny drobné, červenohnědé; *Cercospora zonata* Winter vytvářející skvrny veliké, okrouhlé, tmavohnědé, se soustřednými vrstvami; a *Ascochyta pisi* Libert. (obr. 594) vyvinující na luskách veliké, nepravidelné skvrny barvy hnědočerné.

18. **V. čočková** neboli **lecha**¹ (*V. ervilia*² Willd., *Ervum*² *ervilia* L. — obr. 595) jest jednoletá jako všechny pěstované vikeve; má 8—11jařmé listy, složené z úzkých (čárkovitých) lístků, opatřené zubatými palisty a zakončené dlouhým, jednoduchým úponce podobným hrotem. Drobné, bílé kvítky s fialovým nádechem, rozvíjející se v červnu a červenci, sedí obyčejně po 2 na koncích dlouhých, úžlabních stopek a dospívají v lusky 3—4semenné, mezi semeny růžencovitě zaškrcované.



594. *Ascochyta pisi* na lusku bobu obecného.



595. *Vikev čočková.*



596. *Vikev jednokvětá.*

¹) Viz pozn. ¹) na str. 353.

²) Jméno *ervilia*, *ervum* vyskytuje se již u Plinia; někteří odvozují je od celt. *erv* (srovň. lat. *arvum*) = role, anaf se tato vikev též pěstuje.

Seje se zřídka u nás jako rostlina pící a někdy roste též mezi obilím a čočkou zplaněle. Pochází z Istrie.

19. **V. jednokvětá** (*V. monanthos*¹ Desf., *Ervum*² *monanthos*¹ L. — obr. 596) podobá se nejvíce v. srstnaté (str. 368), od kteréž poznává se dle těchto znaků: má palisty nestejně: jeden čárkovitý, malý, druhý široký a v úzounké úkrojky rozstříhaný; květy větší, zpravidla po jednom na koncích úžlabních stopek a lusky obvykle o 3 semenech.

Seje se u nás zřídka na písčnatých půdách pro pící a ještě řidčeji zplaňuje. Domovem jest nejspíše ve středním Porýní.



597. *Víkev narbonská.*

20. **V. narbonská** (*V. narbonnensis* L. — obr. 597) připomíná vnějškem savišský bob; má přímou lodyhu, většinou 3-jařmé listy, složené z velikých, vejčitých lístkův a úhledné květy v úžlabích listů po 2—4 na kratičkých stopkách, z nichž vyvinují se válcovité lusky, mající uvnitř podobně jako u savišského bobu bílou dřev, ale semena kulatá, podobná hrachu. Od savišského bobu liší se hlavně tím, že listy vybíhají většinou v jednoduché nebo rozvětvené úponky a že koruny jsou kalně nachové.

Pocházejíc z jižní Evropy seje se u nás zřídka. Kvete v měsících letních.

¹) Slož. z řec. *μόνος* = jediný + *ἄνθος* = květ.

²) Viz pozn. ²) na str. 371.

21. **V. pannonská** neboli **uherská** (*V. pannonica* Crantz. — obr. 598) podobá se velice v. plotní, jest však všecka (i na pavěze a luskách) bělohuňatá a má květy žluté.

Roste planě nebo zplaněle na lukách, keřnatých kopcích a na mezích v střední a jižnější Moravě, na př. v okolí Hustopeče, Lednice i j. V Čechách vyskytuje se pouze pěstována na polích jako pící rostlina a to velice zřídka. Kvete od máje do července.

Vzácná odrůda její, v. ponachovčelá (*V. purpurascens* Koch, *V. striata*¹ M. B.) má květy bledě nachové.



598. *Vikev pannonská.*



599. *Fazol obecný; f zralý lusk.*

Rod 5. Fazol² (*Phaseolus*,² Bohna) má trojčetné listy, jejichž lístky mívají drobné palístečky; tyčinky a čnělka jsou spirálovitě stočeny. Tlusté dělohy zůstávají při klíčení v zemi nebo vystupují nad zemi, ale pak záhy opadávají. Pěstuje se u nás ve 2 druzích:

1. **Fazol obecný** neboli **bob, ledvinky** (*Phaseolus vulgaris* L., Schminkbohne — obr. 599) má přímou nebo v levo (t. j. od východu k západu přes sever) otáčivou lodyhu a 3četné, dlouze řapíkaté listy, jejichž vejčito-srdčité lístky jsou zvláště tím zajímavé, že mívají malé palístečky, což v celém řadě motýlkovitých jest zjevem velmi vzácným.

Za parných dnů obrací se konečný lístek vzhůru do svislé polohy, aby parsky sluneční na něj tak kolmo nedopadaly a zamezilo se přílišné vypařování;

¹) Lat. *striatus* = žíhaný, vzhledem ke kor. plátkům.

²) Z řec. *qasíolos* = člunek, vzhledem ke tvaru semen.

při tom i oba vedlejší lístky se poněkud stácejí. Na noc sklánějí se lístky dohromady ve směru opačném (dolů), aby se zabránilo vyzařování tepla do chladného vzduchu.

Z palistěček roní se v době květu sladká šťáva; někteří se domnívají, že účelem jejím jest, aby bezkřídlý hmyz (na př. mravenci) byl touto šťávou upoután a nelezl dále do květů.

Květy, obyčejně bílé nebo narůžovělé, vyrůstají od května do září většinou po 2 na stopkách po stranách společné, úžlabní osy, skládající 5—8 květů hrozny, jež délky listů, z jejichž úžlabí vyrůstají, nikdy nepřesahují. Mají 2pyský kalich a nesouměrnou korunu, anof levé její křídlo jest o něco větší křídla pravého. Člunek, přirostlý dole ke křídlům, jest hlemýžďovitě stočen a ukrývá kromě 10 dvoubratřích tyčinek dlouhou, taktéž hlemýžďovitě stočenou čnělku (l), která jest pod bliznou (n) porostlá chloupky. Sedne-li do květu větší hmyz, aby na dně jeho vysál medovou šťávu, sehne tlakem svého těla křídla a s nimi též člunek (c), následkem čehož čnělka z člunku vynikne a oře pyl, ježž na ni zralé prašníky již dříve byly vysypaly, hmyzu na hlavu a sosák. Navštíví-li pak hmyz jiný květ, otírá tento pyl o jeho bliznu a tím ji zúrodňuje. Dle pozorování Knuthových mohou však blizny zúrodniti se též pylem vlastním.

Lusk, s počátku mezi semeny dužnatý, jest hladký a obsahuje ledvinkovitá (ale též až skoro zcela kulatá) semena nejrozmanitějších barev.

Při klíčení vystupují dužnaté dělohy nad zemi, ale brzy opadají.

Na kořincích bývají jako u jiných motýlokvětých bělavé hlízky zvící špendlíkových hlaviček, jejichž význam vysvětlen byl u hrachu (str. 347).¹

Pěstuje se v četných odrůdách pro dužnaté, jedlé lusky a výživná semena v zahradách i na polích. Jest původu jihoamerického, jak oproti De Candollovi, — který vlast fazole udává ve Vých. Indii — zjistil Wittmack.



600. *Gloeosporium Lindemuthianum* na lusk *fazolu* obecného.

Pocházeje z daleké Ameriky, fazol nemá u nás mnoho škůdců z říše živočišné.

Z cizopasných hub, které zavinují rozličné choroby na listech, lodyhách i plodech, jsou nejrozšířenější:

Gloeosporium Lindemuthianum Sacc. — obr. 600) — vytváří na nezralých luskách nepravidelné, hnědé, černé a pak žlutočerveně vroubené, uprostřed vpadlé skvrny.

Sclerotinia Libertiana Fuck. — vyvine se v všech částech, zejména na lodyhách, řapících a luskách bílé, plísňovité chomáčky a uvnitř lusek, na zrnech vedle bílých chomáčků černé výtrusnice. Následkem toho rostlina vadne a odumírá.

Uromyces appendiculatus Lev. — činí na listech, lodyhách i plodech drobné, hnědé skvrny a na rubu listů malinké chomáčky z bělavých, kulovatých výtrusnic.

Ascochyta pisi Lib. — vytváří jako u hrachu (viz str. 349) na listech i jiných částech veliké, okrouhlé, hnědočervené skvrny s tmavou ohrubou.

¹) Obrázec viz v Slovníku terminolog. sv. I. při hesle mykodomatie.

2. **F. ohnivý** neboli **mnohokvětý, turecký** (*P. multiflorus* W., *Ph. coccineus* L., Feuerbohne — obr. 601) má lodyhu vždy v levo otáčivou, květy v bohatších hroznech, které délku listu, z jehož úžlabí od května do srpna vyrůstají, zhusta přesahují, barvy nejčastěji ohnivě červené a lusky drsné, s velikými, se stran smačknutými semeny. Dužnaté dělohy zůstávají při klíčení obyčejně v zemi.

Pěstuje se u nás hlavně pro ozdobu a na zastínění besídek. Pochází jako předch. ze sev. Ameriky.

Rod 6. **Víčí bob**¹

(*Lupinus*,¹ Wolfsbohne) má listy dlanitě 7–9četné, kalich 2-pyský, křídla koruny řasnatě svraskalá, jednobratré tyčinky a kožovitý, naduřelý lusk s houbovými přehrádkami mezi semeny. Náleže ke květenám cizím, pěstuje se u nás ve 3 druzích, jež možno rozoznati podle zbarvení koruny.

1. **Víčí bob** (neboli **vičenec, škrkavičník žlutý** (*Lupinus luteus* L. — obr. 602) jest až 1 m vysoký, všecek chlupatý a jako všecky druhy jednoletý. Dlouze řapíkaté, prstnaté listy skládají se ze 7–9 kopinatých, celokrajných lístků.

Vonné květy (*F*) stojí v přeslenech, které tvoří konečné, dlouhé hrozny. Mají 5zubý a při tom 2pyský kalich, žlutou korunu s křídly řasnatě svraskalými a jednobratré tyčinky (*a*), — 5 o delších a 5 o kratších nitkách. Pestík (*p*) dospívá v kožovitý, naduřelý lusk, který obsahuje několik smačknutých semen, s počátku od sebe oddělených houbovými, příčnými přehrádkami.

Opylení děje se podobným způsobem jako u čilimníku černajícího (rod 19.). Hmyz však dostává za služby svoje pouze pyl, anýž květy jsou bez medové šťávy.

Pěstuje se u nás zřídka pro píce nebo zelené hnojivo na písečných půdách (na př. u Hořovic, u Stráže v Jindřichohradsku a u Bělče blíže Kr. Hradce), anebo



601. *Fazol ohnivý*;

p semeník s čnělkou *b* a bliznou *n*; *c* člupek; *f* lusk.

¹) Nazývá se tak již u Plinia; prý od lat. *lupus* = vlk, poněvadž úsilno vniká do země a i na špatných půdách se daří.

pro ozdobu v zahrádkách; na Špicberku u Teplic na Moravě a na polích u Vidnavy a Štáblovic ve Slezsku roste zplaněle. Kvete od června do srpna.

Obsahuje, zejména v semenech, hořkou látku lupinín, který náleží k mírnějším jedům. Domovem jest v jižní Evropě, zejména na Sicílii.

2. **V. bob úzkolistý** (*L. angustifolius* L. — obr. 603) podobá se předch., má však užší, skoro čárkovité lístky a květy s korunami modrými. Květy hroznou



602. *Vlčí bob žlutý*;
p pestík, a jednoblátné tyčinky; f květ.

nejdou sestaveny přeslenovitě, nýbrž střídavě. Plstnaté, naduřelé lusky jsou mezi semeny zaškrcovány.

Seje se u nás zřídka jako pící rostlina na polích (na př. u Chocně, Pardubic, Jičína); častěji viděti jej lze v selských zahrádkách, kdež se sází pro šedá, kropenatá semena, jichž užívají venkované místo kávových zrnků. Zplanělý byl pozorován u Boškova blíže Podštátu (v Hranicku) na Moravě.

Pochází z jižní Evropy, kdež (zejména ve Španělsku), roste planě mezi obilím. Kvete u nás v červnu a červenci.

3. **V. bob bílý** (*L. albus* L.) podobá se vnějškem i květenstvím předch., má však květy bílé a lístky širší.

Pěstuje se nejen pro píce, nýbrž i pro bílkovitá semena na polích hlavně v jižní Evropě, odkudž byl i k nám zavlečen, na př. do okolí Prahy a Kroměříže (v Oboře u Kotojed). Původní vlast jeho jest Asie. Kvete od června do srpna.

Rod 7. Jetel¹ (*Trifolium*², Klee) má 3-četné listy; drobné květy, nahloučené v hlávkách, mají 5zubý (až 5klaný) kalich a namnoze srostloplátečnou,



603. *Vlčí bob úzkolistý*; F, kalich a pestík.

neopadávající (ale na plodu usychající) korunu, ku které i tyčinky jsou přirostlé; drobný lusk, v kalichu uzavřený, obsahuje 1—4 semena a otvírá se obyčejně na vrcholku víčkem. Ploché dělohy při klíčení vyzvednou se nad zemi a sezelenají jako u všech následujících rodů tohoto řádu.

U nás roste 18 druhů jetelů, jež určití lze dle tohoto klíče:

¹⁾ V českém překladě Matthioloa Herbáře čtenie místo jetel dětel; také v jiných nářečích slovanských se jméno toto vyskytuje, na př. rus. дятлина, chorv. đjetelina, sloven. đatelina, pol. dzięcielina.

²⁾ Z lat. tres = tři + folium = list, tedy tolik co trojlístek; odtud i rus. трилистникъ.

					listky kalich jest chlupatý; nejvyšší listy jsou buď zcela těsně neb málo níže pod kvě- tenstvím	3-četných listů jsou vejčité, celokrajné tytéž jsou podlouhle kopinaté, zoubko- vané	lněný 1.
				květenství (hlávka, klas) jest buď při- sedlé nebo spočívá na stopce sotva delší nežli jest samo			podhorní 4.
					kalich (alespoň na trubce) jest lysý; nejvyšší li- sty nejsou nikdy těsně pod kvě- tenstvím	listky 3-četných listů elipti- čné; hláv- ky kulo- vaté; kalich 10-žilný	prostřední 2.
				koruna je mnohem delší kali- chu; kvě- tenství ve- líká (buď asi zvící nebo větší hlávek je- tele lučn.)		listky kopinaté; květenství válcovité protažené; kalich 20-žilný	válcovitý 5.
				kvítky ve květen- stích ne- mají zře- telných stopek a stojí i po odkvetení přímě; květy oby- čejně na- chové	květenství spočívá na stopkách mnohem delších nežli jest samo	květenství klasovitě prodloužené; květy kr- vavě nachové	nachový 6.
						květenství kulovité; květy růžové; kalichy se na plodu měchyřko- vitě zvětčují	jahodnatý 9. zvrácený 10.
				koruna jest jen málo delší nebo kratší ka- lichu; květenství po- měrně malé (vždy menší nežli hlávky jet. lučn.)		pavéza s ostatními plátky nesrostlá	žihavý 7.
				kvítky mají zře- telné stop- ky a po od- květu jsou sehnuté; kor. jsou obyč. bílé, nebo bledě růžové	koruna není delší ka- lichu; květenství zvící velikého hrachu	pav. s ostatními plátky srostlá; klásky od dlou- hých chlupů kal. huňaté	rovní 8.
						malokvětý 14.	
				kor. jest mno- hem delší ka- lichu; kvě- tenství větší	lodyha přímá nebo vy- stoupavá	stopky kvítků mno- hem delší trubky kališní	zvrhlý 12.
						tytéž kratší trubky kališní	chlumní 13.
				1. plazivá	plazivý 11.		
				kvítky nezřetelně stop- katé, i po odkvetení přímě; žlutavě bílé koruny bylinné; pavéza s ostatními plát. srostlá	bledožlutý 3.	prostřední listek má mnohem delší řapí- ček nežli listky po- stranní	polní 15.
				květenství obsahuje 20—40 kvítků	listy vesměs střídavé; po- stranních kvě- tenství bývá větší počet	všecky listky jsou stejně kra- tičce řapí- čkaté	zlatý 16.
				kvítky zřetelně stop- katé, po odkvetení se- hnuté; kor. citronově nebo zlatě žluté, sucho- mázdřité; pav. s ostat- ními plátky nesrostlá		1. horní zdánl. vstřícené; květenství na konci lo- dyhy 1—3	kaštanový 17.
							položený 18.

květy
žluté
(po-
zději
hnědé)
nebo
žlu-
ta v ž
bílě

1. **Jetel luční** (*Trifolium pratense* L. — obr. 604) vyhání z vytrvalého nebo 2-letého oddenku rozetku přízemních listův a po straně její as 3 *dm* vysoké, přitiskle chlupaté lodyhy s trojčetnými, většinou dlouze řapíkatými listy, které mají vejčité, osinou zakončené palisty; lístky jsou namnoze široce vejčité, skoro celokrajné a mívají na svrchní straně půlměsícovitou, bledou skvrnu.

Jako u většiny jetelův a valně části rostlin tohoto řádu jsou listy citlivé proti světlu. Kdežto totiž za slunečna rozkládají se všechny tři lístky v jedinou rovinu, skládají se v noci oba postranní lístky vzhůru k sobě a třetí (prostřední) skloní se nad ně, tvoře jim jakousi střechu; tím jest bráněno přílišnému vyzářování tepla do okolního vzduchu.

Květy (F), mírné medové vůně, rozvíjející se od června do září, jsou nahloučeny v kulovatých hlávkách, které stojí jednotlivě nebo po 2 na koncích lodyh a větví a jsou těsně podepřeny palisty dvou nejvyšších listů. Chlupatý, trubkovitý, 10žebřý kalich jest rozeklán v 5 šidlovitých, brvitých zubů, z nichž jeden jest mnohem delší všech ostatních. Nachová, zřídka bílá koruna (F_1), jejíž plátky jsou v dolní polovici srostlé v trubku,¹ neopadává, ale vadne a usychá na plodu. Tyčinky jsou 2bratré a ke koruně přirostlé.

Poněvadž jest trubka kor. značně dlouhá, může k medové šťávě, ukryté na dně květu, dostat se pouze hmyz s delším sosákem, zejména čmeláci a některé včely. Tento hmyz zprostředkuje zároveň opylení. Noře sosák do trubky kor., opře se předními nohama o křídla i člunek a sehne je níže. Následkem toho vynikne z člunku blizna i prašníky a dotknou se ze spodu hmyzí hlavy: blizna, vyčnívající poněkud nad prašníky, dotkne se hlavy hmyzí o něco dříve a setře na sebe pyl, jež hmyz v jiném květu na hlavu si byl nabral; za to vysypou prašníky hmyzu na hlavu nový pyl, aby se jím mohla zúrodnit blizna květu následujícího. Jakmile tlak na křídla přestane (když hmyz odletí), vrací se člunek do své polohy původní a blizna i prašníky se opět do něho ukrývají. I může jediný květ poprášiti spodinu hlavy několika čmelákům, čímž zúrodnování blizen pylem cizím jest tím jistější. Také ta okolnost velice přispívá



604. *Jetel luční*;

F květ, F_1 podélně prořezaná a rozložená koruna s tyčinkami; f plod.

¹) Vzhledem ke koruně, jejíž plátky jsou dole spolu srostlé, měl by se tento i jiné druhy jetelů počítati vlastně k rostlinám srostloplátečným; poněvadž však jest kor. jinak motýlovitá, tyčinky 2bratré a i jiné vlastnosti s povšechnými vlastnostmi motýlokvětvých se shodují, nelze ho z tohoto řádu vyloučiti.

k opylení cizím pylem, že květy téže hlávky rozvíjejí se znenáhla, tak že to trvá často i několik neděl, nežli celá hlávka úplně odkvete.

Ačkoli jsou čmeláci hlavní činitelé při přenášení pylu, přece nejsou — jak Darwin se domníval¹⁾ — jediní zprostředkovatelé opylení; jsouť ještě jiné druhy hmyzu, které vysávajíce medovinu z květů jetelových, pyl se zdarem mohou přenášeti. Ostatně (dle pozorování Kernerových) může se jetel zúrodňovati též pylem vlastním, což Darwin ovšem popírá. Jak důležitým činitelem však při opylení květů jetelových jsou čmeláci, vysvítá nejlépe z pokusu, který učinili Angličané na Novém Zélandě. Na tomto ostrově nebylo totiž dostatek hmyzu,

který by býval schopen pyl jetelových květů přenášeti; proto dával jetel luční velice málo dobrého zrna. I převezli Angličané na Nový Zéland čmeláky a od té doby dává tam prý jetel luční semen hojnost.



605. *Jetelel prostřední*; F květ.

Krátký lusk (f), obalen kalichem, obsahuje obyčejně po 1 ledvinkovitém semeni a otvírá se při uzrání obříznutě víčkem (nikoli 2 chlopněmi, jak tomu jest u valné většiny rostlin motýlokvetých).

Při klíčení tenké, lupenité dělohy sezenenají, vystoupí nad zemi a majíce průduchy, zastupují první listy, které mohou assimilovati. Tak tomu jest ovšem i u všech následujících rodů, kdežto u všech 6 rodů předcházejících jsou dělohy tlusté, bez průduchů a tudíž assimilace neschopné a zůstávají buď trvale pod zemí nebo vystoupí-li nad zemi, záhy opadávají.

Roste hojně na lukách. Patře mezi nejlepší rostliny pícní, pěstuje se u nás na polích ze všech jetelů a rostlin pícních nejčastěji. Květy dávají dobrou pastvu včelám.

V Německu získal si v minulém století o pěstování tohoto druhu jetele

veliké zásluhy Schubart; byl za to povýšen do stavu šlechtického s predikátem „z jeteliště — „Edler von Kleefeld“.

Někdy vyskytují se listy složené místo ze tří ze čtyř i více lístků, jimž u všech národů připisuje se zvláštní kouzelná moc; ten kdo takový čtyřlístek najde, bude prý šťasten a zdrav. V Řecku věří lid, že čtyřlístkem jetelovým možno otvírati skryté poklady a zapuzovati nebezpečné nemoci.

Z cizopasných hub, jež zavinují různé choroby jetele, vyskytují se nejčastěji:

¹⁾ Známy jest řetěz soudů založený na tomto názoru Darwinově: „Čím více koček, tím méně myší; čím méně myší, tím více čmeláků; čím více čmeláků, tím úrodnější luční jetelel; tedy: čím více koček, tím úrodnější luční jetelel.“

Sclerotinia trifoliorum — vyvinuje bílé, plísňovité chomáčky na listech, řapících a kořenech. Rostlina následkem toho vadne a usychá.

Uromyces trifolii — vytváří na listech drobné, červené až černé skvrny.

Peronospora trifoliorum — prozrazuje se bílými, velikými skvrnami na listech.

Pseudopeziza trifolii — vytváří na listech větší, hnědá, uprostřed často prolomená místa.

Pozn. Někteří rozeznávají vedle vlastního j. lučního ještě dvě odrůdy, které i u nás někdy se vyskytují, totiž:

J. luční srstnatý (*T. prat. β hirsutum* Cel.), který má lodyhu nahoře odstále chlupatou; pěstuje se někdy na polích, jako na př. r. 1884 u Vyšenska blíže Chuděnic v Klatovsku — prý »z amerického semene«.

J. luč. stopečkatý (*T. prat. γ pedicellatum* Cel., *T. brachystylos*¹ Knaf), jehož hlávky jsou skoro přisedlé a květy v nich zcela přisedlé.

2. **J. prostřední** (*T. medium* L. — obr. 605) podobá se velice j. lučnímu, od něhož poznává se dle těchto znaků: nevyhání z oddenku přízemních rozet, nýbrž samé konečné lodyhy; má čárkovito-kopinaté palisty a eliptické, po kraji obyčejně jemně zoubkované a brvité lístky; vonné květy (*F*), rozvíjející se v měsících letních, mají kalichy lysé; kulovité, konečné hlávky, spočívající na zřetelných stopkách, nejsou těsně podepřeny palisty nejhořejších listů; 1-semenné lusky pukají na hřbetním švu.

Roste hojně v lesích, na horských lukách a travnatých stráních. V některých krajinách mimo naši vlast pěstuje se také na polích.

3. **J. bledožlutý** (*T. ochroleucum*² Huds. — obr. 606) podobá se vnějškem druhům předcházejícím, má však žlutavě bílé koruny, často s nachově naběhlými pavézami, které po odkvetení zryšaví. Jest na lodyze, listech i kalších chlupatý, má hlávky většinou stopkaté (tudíž palistoma nejhořejších listů těsně nepodepřené) a lusky víčkem se otvírající.

Roste v lesích, na lukách a mezích, v Čechách hlavně ve střední části, v polabské nížině, v horách Kladských a Orlických, jakož i v horách Krušných, na Moravě zvláště v teplejší pahorkatině a v Beskydách; též i ve Slezsku. Kvete v červnu a červenci.

V jižních krajinách jej sejí na polích.



606. *Jetel bledožlutý.*

¹) Z řec. *βραχὺς* = krátký + *στέλος* = stopka.

²) Slož. z řec. *ωχροός* = bledožlutý + *λευκός* = bílý.

4. **J. podhorní** (T. alpestre L. — obr. 607) podobá se celkem jeteli lučnícovému, od něhož hlavně tím se liší, že má ztuhla přímou, vždy nerozvětvenou, 2–4 dm vysokou, nahoře odstále huňatou lodyhu, podlouhle kopinaté, po kraji jemně zoubkované lístky, palisty většinou srostlé na spodu v trubkovité pochvy a huňaté kalichy s 20 nervy. Krásně nachové květy jsou nahloučeny nejčastěji ve 2 kulovaté, krátce stopkaté, konečné hlávky.

Roste na suchých návrších, ve světlých hájích a v lesích po celé vlasti. Kvete jako předch. v červnu a červenci.

Pozn. Na úklonech v údolí Dyje u Znojma a Popic vyskytuje se odrůda



607. *Jetel podhorní*; * kalich.



608. *Jetel válcovitý*.

s nižší, i nahoře přitiskle chlupatou (nikoli odstále huňatou) lodyhou a dvoubarevnými korunami, jejichž pavéza jest nachová, ostatní plátky však bílé nebo světle růžové — j. podh. dvojbarvý (T. alp. β bicolor Rehb.).

5. **J. válcovitý** (T. rubens¹ L. — obr. 608) shoduje se přímou, jednoduchou lodyhou, tvarem a okrajem lístkův a 20žilnými kalichy s druhem předcházejícím; jest však na lodyze i kališích zcela lysý a má květenství válcovitě protaženo.

¹) Lat. rubens = červenavý.

Roste nejraději ve světlých hájích, suchých lesích a na stráních, v širším okolí pražském, nížině polabské, krajině teplicko-žatecké a dolním poříčí Berounky, na Moravě zvláště v části střední a jižní, a ve Slezsku v okolí Opavy a Krňova. Kveté jako většina jetelů v červnu a červenci.

6. **J. nachový** (*T. incarnatum*¹ L. — obr. 609) jest oproti druhům předcházejícím jednoletý a všecek huňatý. Listy jsou většinou složeny z lístků srdčitě vejčitých a mají vejčité, na horním kraji nachově naběhlé palisty. Podlouhle vejčité klasy, před rozvitím květů bělošedě huňaté, jsou dlouze stop-



609. *Jetel nachový.*



610. *Jetel žihavý; F květ (zvětš.).*

katé a později se válcovitě prodlužují. Koruny jsou krvavě červené, zřídka růžové nebo bílé.

Jest domovem v jižní Evropě. U nás se pěstuje místy jakožto dobrá píce pode jménem „inkarnát“ a tu pak též někdy zplaňuje. V době květu shoduje se s předcházejícím.

7. **J. žihavý** (*T. striatum* L. — obr. 610) jest jednoletý, slabší, většinou poléhavý, huňatý druh, jehož vejčité květní hlávky jsou kratičce stopkaté, zdánlivě konečné anebo úžlabní, ale jen asi polovic tak veliké jako hlávky j. lučního. Kalichy se po odkvetení trochu zvětšují a růžové koruny (F),

¹⁾ Lat. *incarnatus* = masově zbarvený.

o málo delší kalichův, mají pavězu s ostatními plátky nesrostlou, čímž rozeznává se tento druh ode všech předcházejících.

Roste po různu na výslunných, travnatých pahorcích, u cest a na mezích, zejména v širším okolí pražském a v horách Krušných; na Moravě byl sbírán dosud jen v okolí Znojma. Kvete v máji a červnu.

8. **J. rolní** neboli **kočičí, zaječí** (*T. arvense* L. — obr. 611) jest útlá, jednoletá, huňatá bylinka s přímou, větevnatou lodyhou. Trojčetné listy skládají se z lístků čárkovitě klínovitých a mají palisty skoro tak dlouhé jako řapíky.



611. *Jetel rolní; F květ (zvětš.).*

Vejčité, huňaté klásky květní později se válcovitě prodlužují, podobajíce se jehnědám (kočičkám) a od nejhořejších listů se ztelně oddalují.

Drobné kvítky (*F*), rozvíjející se až v měsících letních, mají narůžovělé, v kalichu skryté koruny, jejichž pavěza jest s ostatními plátky dole srostlá, a válcovitý, huňatý kalich o 5 dlouhých, korunu daleko přesahujících, štětinovitých zubech.

Poněvadž jsou nenápadné květy hmyzem málo navštěvovány, zúrodňují se blizny většinou pylem vlastním.

Roste hojně na písčitých půdách po celé vlasti, jsa proti přílišnému vypařování chráněn huňatým povrchem. Dává chudou pastvu ovčím a váže se do

zimních, suchých kytic. Druhy užívalo se ho v lékárnách a dosud v některých krajinách pije jeho odvar nemocní neduhy plicními.

Pozn. Vzácná jest odrůda se zuby kališními krátkými, korunu nemnoho přesahujícími — j. rolní krátkozubý (*T. arv. brachyodon*¹ Čel.).

9. **J. jahodnatý** (*T. fragiferum*² L. — obr. 612) vyhání z vytrvalého oddenku plazivé, 1–2 dm dlouhé, kořenující lodyhy s dlouze řapíkatými listy, které se podobají trojlístkům jelele lučního. Kulovaté květní hlávky vyrůstají jednotlivě



612. *Jetelel jahodnatý*; *k* kalich, *l* listen; *m* zákrovec.



613. *Jetelel zvrácený*.

na dlouhých, bezlistých úžlabních stopkách a jsou na spodu podepřeny nepatrným zákrovecem (*m*) ze srostlých, kopinatých listenů.

Kvítky, objevující se od června do září, mají růžové koruny a 5zubé, 2pyské kalichy (*k*), zvětšující se na plodu v nafouklé měchýřky, jež uzavírají drobné, jednosemenné lusky a bývají pak s nimi větrem od rostliny daleko roznášeny. Nafouklými kalichy nabývá hlávka plodní jakési podoby s plodem jahodovým.

Roste na vlhkých, zvláště slatinných lukách, v příkopech a na zaplavovaných místech v širším okolí pražském, v nížině polabské, v potočích horní Cidliny, Jizery

¹) Z řec. *βραχὺς* = krátký + *ὄδοντος*, *ὀδόντος* = zub.

²) Z lat. *fragum* = jahoda + *ferre* = nésti.

a Ploučnice, v horách Krušných, Brdech a hornatině berounské, jakož i v Plzeňsku a předhoří Šumavy; roztroušeně též po vsi Moravě i po Slezsku těšínském.

10. U Děčína v Čechách pozorován byl r. 1853 inž. Malinským **j. zvrácený** (*T. resupinatum* L. — obr. 613), který nafouklými plodními kalichy předch. se velice podobá, ale pod hlávkami květními má zákroveček z listennů sotva znatelných. Kromě toho nejsou ani listy ani hlávky květní tak dlouze stopkaté.

Jest domovem v jižní Evropě, odkud k nám byl zavlečen nejspíše se semenem jetele lučního. Za slunečná voní květy příjemně medem a jsou hojně navštěvovány včelami; na večer však, když včely se vrátily do úlů, přestávají i květy vonět. Kvete jako předch. od června do září.



614. *Jetel plazivý*; *F* květ, *f* lusk.

jejich má 3 menší a 2 větší zuby barvy nejčastěji nachové. Bílé, někdy načervenalé koruny později zhnědnou. Podlouhlé lusky (*f*) obsahují 2 - 4 kulovátá semena.

Zúrodňování blizen děje se podobným způsobem, jak vyličeeno bylo u jetele lučního (str. 379). Dle pozorování Darwinových pyl na blizně svého květu jest zcela bez účinku.

Jetel plazivý jest všude hojný na lukách a u cest. Pěstuje se též na polích pod jménem jetele bílého jako rostlina pícní a pro semena. Vonných květů užívalo se dříve v lékařství a dosud si z nich venkované místy varí thé.

12. **J. zvrhlý**¹ neboli **švédský** (*T. hybridum*¹ L. — obr. 615) vyhání z vytrvalého oddenku přizemní, poměrně malé, dlouze řapíkaté trojlístky a přímé nebo vystoupavé, obyčejně duté lodyhy s listy mnohem většími, nežli

11. **J. plazivý** (*T. repens* L. — obr. 614) vyhání z vytrvalého oddenku plazivé, na všechny strany rozložené, článkované, kořenující lodyhy s dlouze řapíkatými trojlístky a ještě dloužší stopkatými hlávkami květními. Rostlina ve stínu, mezi většími rostlinami sousedními, dosahují řapíky listův až 2 1/2 dm a stopky hlávek až přes 5 dm. Lístky jsou srdčito-vejčité, jemně pilovité a na svrchní straně mívají bělavou, půlměsíčníou skvrnu. V dešti a v noci sklánějí se k sobě za touž příčinou, jako lístky jetele lučního (str. 379).

Květy (*F*), objevující se od května až do října, mají asi tak dlouhé stopečky jako jest trubka kališní a po odkvetení se sklánějí dolů, aby dospívající plod netrpěl příliš deštěm a rosou. Kalich

¹) Dříve se domnívali, že jest to míšenec j. lučního a plazivého.

jsou listy přizemní. Lístky jsou vejčité a pilovité. Z úžlabí listů lodyžních vyrůstají dlouhé stopky, na jejichž vrcholku jsou četné kvítky nahloučené ve strboulovitý okolík. Majíce 2—3 krát tak dlouhé stopky jako trubku kališní, sklánějí se květy odkvetše dolů. Koruna jejich jest s počátku bílá; když však se skloní květy dolů, aby udělaly místo květům mladším, koruna zčervená, čímž celé květenství stává se nápadnějším a hmyz k sobě jistěji přilákává.

Roste hojně na lukách a v některých písčnatých krajinách pěstuje se též jakožto výborná píce na polích. Kveté od máje do srpna.



615. *Fejet zvrhlý.*



616. *Fejet chlumní.*

Místy vyskytuje se odrůda s plnými lodyhami a menšími, hned od začátku růžovými korunami, — j. zvrhlý malokvětý (T. hybr. β parviflorum Čel.), který někteří považují za druh samostatný, zovouce jej j. nádherným (T. elegans Autt.). Od předcházejícího poznává se též dle lístků, které mají po každé straně 30—40 žilek, kdežto lístky j. zvrhlého mají jich pouze asi 20.

13. **J chlumní** (T. montanum L. — obr. 616) má vytrvalý oddenek a přímé nebo vystoupavé, většinou jednoduché, chudě listnaté, chlupaté lodyhy. Lístky trojčetných listů, které dole jsou dlouze, na lodyhách však čím výše kratěji řapíkaté, jsou podlouhle eliptické, drobně pilovité a na spodu přitiskle chlupaté. Květní hlávky spočívají jednotlivě na koncích dlouhých, úžlabních

stopek. Kvítky, rozvíjející se od máje do července, jsou skoro přisedlé — jsouť stopky jejich kratší nežli trubka kališní — a mají koruny bílé, sušením žloutnoucí.

Roste ve světlých lesích a na suchých lukách dosti hojně. V jižní Evropě jej také pěstují na polích.

14. **J. malokvětý** (*T. parviflorum* Ehrh. obr. 617) jest jednoletá, útlá, nanejvýš 2 dm vysoká bylinka s rozvětvenou, přímou lodyhou, jejíž listy mají suchomázdřité palisty a skládají se z vejčitých, drobně pilovitých lístků. Drobné hlávky květní, objevující se v květnu



617. *Jetel malokvětý*; *F* květ (zvětš.).



618. *Jetel polní větší*; *F* květ (zvětš.).

a červnu na koncích úžlabních stopek, jsou složeny z kratičce stopkatých kvítků (*F*), které mají bílé koruny asi zděli nebo kratší kalicha, později se sklánějí dolů a zbarvují se červenavo-hnědě.

Roste ve střední části Čech a v krajině teplicko-žatecké, jakož i v okolí znojenském na Moravě nejraději u cest, na mezích a suchých stráních.

15. **J. polní** (*T. agrarium* Poll., *T. procumbens* Autt. — obr. 618 a 619) jest jednoletá nebo 2letá bylinka, 1–2 dm vysoká, jemně srstnatá a často na lodyhách nachově naběhlá. Krátce řapíkaté listy jsou vesměs střídavé, mají vejčité palisty a skládají se ze 3 srdčité vejčitých, na hořejším (širším) kraji drobně zoubkovaných lístků, z nichž prostřední má 3–4krát tak dlouhý řapíček jako lístky postranní.

Kulovaté květní hlávky vyrůstají od června až do října po stranách lodyh na prosředně dlouhých stopkách z úžlabí listův a obsahují po 20–40 střečovitě

se kryjících, žlutých a již za květu suchomázdřitých kvítkách (*F'*), které mají lžicovitou, podél rýhovanou pavězu a odstála křídla. Po odkvetení koruna trochu zhnědne, uschne a uzavírajíc s kalichem malý lusk, slouží za létací přístroj.

Roste hojně na polích, mezích, lukách a v lesích.

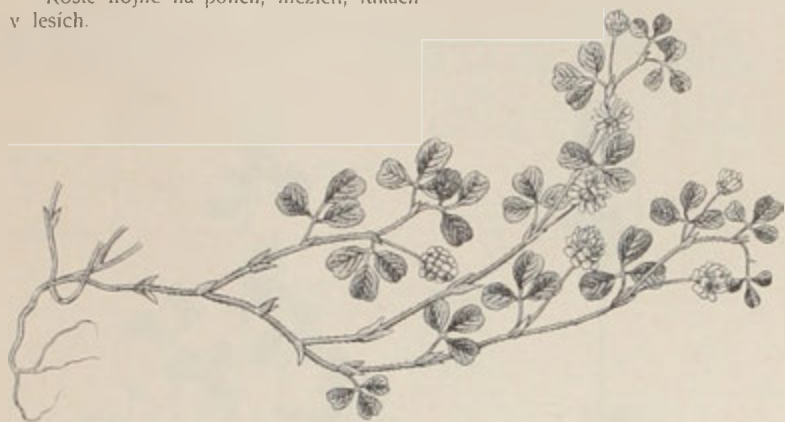

619. *Jelík polní menší.*

Vyskytuje se u nás ve 2 odrůdách, které považují někteří botanikové za samostatné druhy. Jsou to:

α. *J. p. polní větší* (*T. ag. majus* Koch, *T. campestre* Schreb. — obr. 618) s lodyhou většinou přímou a poměrně velikými, zlatožlutými hlávkami, které mají asi tak dlouhé stopky, jak dlouhé jsou listy, z jejichž úžlabí vyrůstají.

β. *J. p. menší* (*T. ag. minus* Koch — obr. 619) s lodyhami obvykle položenými a s citronově žlutými, drobnějšími hlávkami, jejichž stopky bývají hodně delší listů mateřských.

Roste nejraději na lukách, průhonech a v lesích.

16. **J. zlatý** (*T. aureum* Poll., *T. agrarium* Autt. — obr. 620) podobá se vnějškem oběma předch., bývá však statnější, má lístky podlouhle vejčité a všechny stejně kratičce řapíčkáté. Zlatožluté koruny později zhnědnou.

Roste na pokraji lesův, na suchých lukách a stráních. Kvete v červnu a červenci.

17. **J. kaštanový** (*T. spadiceum* L. — obr. 621) rozeznává se od předch. druhů, jímž vnějškem dosti se podobá, hlavně tím, že má hořejší listy lodyžní skoro vstřícné a květní hlávky většinou po jedné na konci lodyhy, zřídka bývají hlávky 2–3 na téže lodyze. Zlatožluté koruny znenáhla zhnědnou do kaštanova, činice



620. *Jelík zlatý.*

hlávky květní nápadnějšími, pak uschnou a slouží malému lusku, jež s kalichem obalují, za létací přístroj jako u jetele polního.

Roste hojně na mokřích, zvláště rašelinných lukách, mezích a stráních. Kvete od června do srpna.

18. **J. položený** (*T. procumbens* Poll., *T. minus*¹⁾ Relhan, *T. filiforme*²⁾ Presl — obr. 622) jest útlá, jednoletá bylina (jako všechny 3 druhy předcházející),



621. *Jetel kaštanový.*



622. *Jetel položený.*

mající větevnatou, tenounkou lodyhu a střídavě trojlístky, složené z lístků klínovitě vejčitých, na širším, předním okraji vyhlodaně zoubkovaných. Citronově žluté kvítky, objevující se hlavně až v měsících letních, jsou nahloučeny po 5—15 na konci dlouhých, úžlabních stopek v malých hlávkách (velikosti bohatého hrachu) a po odkvetení poněkud zhnědnou.

Roste hojně na lukách, pruhonech a polích obyčejně hustě pohromadě.

Rod 8. Tolice³⁾ (*Medicago*,⁴⁾ Schneckenklee) má listy 3četné jako jetel

¹⁾ Lat. minus = menší. — ²⁾ Lat. filiformis = nitkovitý.

³⁾ Srovn. pozn. ¹⁾ na str. 167).

⁴⁾ Vojtěška (*Medicago sativa*) dostala se do Řecka z Médie, proto ji Řekové zvali *μηδική* (πόδι) a Plinius ji nazývá *Medica*.

ale koruny opadavé a s tyčinkami nesrostlé. Lusk prohnutý, spirálně stočený nebo ledvinkovitě puká na vnějším okraji anebo vůbec nepuká.

U nás vyskytuje se tento rod v 6 druzích:

Tolice	květy žluté	{ květy as 1 cm dlouhé, lusk srpovitě prohnutý	{ srpovitá 1.
	kv. drobkounké,	{ po 5—12 v hustém, hlávkovitém květenství; lusk bez ostnů	{ dětelová 5. rozprostřená 4.
	kv. ze žluta do zelena nebo fialově hněda přecházející	{ po 1—5 v hlávkovitém květenství; lusk ježatý (do kuličky svinutý)	{ nejmenší 6.
		{ zvrhlá 3.	
	kv. fialové (nebo modré)	{ vojtěška 2.	

1. **Tolice srpovitá** (*Medicago falcata* L. — obr. 623) má položenou lodyhu, která se rozvětňuje ve vystoupavé, podél rýhované a pýřité větve s trojčetnými, palistnatými listy (*m*). Listky těchto jsou klínovité, na širším konci zoubkované a prostřední z nich má mnohem delší řapiček obou postranních. Na noc skládají se listky vzhůru dohromady (jako u jetelů), aby se zabránilo přílišnému vyzářování tepla.

Květy, objevující se hlavně až v měsících letních, jsou sestaveny na konci úžlabních stopek v krátké hrozny, podobné hlávkám. Mají 5zubý kalich, žlutou korunu, 2bratré tyčinky (*a*) a pestík (*p*) s dosti krátkou, ohnutou čnělkou. Lusky (*f*) jsou srpovitě prohnuté.

Opylení obstarává hmyz, který za své služby dostává nejen pyl, ale též medovinu ronící se na vnitřní straně spodiny tyčinek. Usednuv do květu, hmyz sehne křídla a čunek dolů, následkem čehož vymršti se pružně — explodují — čnělka i prašníky z člunku a udeří hmyzu na břicho. Poněvadž blizna nad prašníky vyčnívá, dotkne se břicha hmyziho o něco dříve a otře na sebe pyl, jež hmyz z jiného květu přinesl. Tím jest umožněno zúrodňování blizen pylem cizím, ač mohou i vlastním pylem, ovšem se zdarem mnohem menším, býti zúrodňovány. Zajímavé je, že za parných dnů „explodují“ květy při návštěvě hmyzu mnohem silněji nežli za dnů chladných.



623. *Tolice srpovitá*;

m kousek lodyhy s listem a palisty; *p* pestík.
a jednobratré tyčinky; *f* lusky.

Roste hojně na suchých lukách a polních mezích. Hodí se dobře ku pěstování jako pícní rostlina v krajinách s drsnějším podnebím a kamenitou půdou.

2. **Vojtěška** neboli **lucinka**¹ **francouzská** (**lucerka**¹, **lucer**) (*M. sativa* L., Luzerne — obr. 624) vyhání z dřevnatého oddenku, na jehož kořincích bývají — jako u mnohých jiných motýlovitých — drobné, růžencovité hlízky neboli mykodomatie, četné vystoupavé i přímé lodyhy s podobnými listy, jaké má druh předch., ale ovšem většími. Stopkaté úžlabní hrozny, rozvíjející se od června až do září, skládají se z četných květů barvy nejčastěji fialové, jež opylují se tímž způsobem, jak vysvětleno bylo u druhu předch.



624. *Vojtěška*; 1 lusk (zvětš.).

Lusky (/), obsahující hnědá, ledvinkovitá semena, jsou hlemýžďovitě stočeny ve 2–3 závit.

Pěstuje se hojně jako rostlina pícní (zejména pro koně) na polích; zvláště dobře se jí daří na hlubokých, vápenitých půdách. Původu jest asijského. Dostala se za Alexandra Velikého z Medie do Řecka a z Řecka v 16. století do severní Itálie, odkudž rozšířila se po ostatní Evropě, ba až do Ameriky.

Z drobnobledných hub, jež na vojtěšce nejčastěji cizopasí, buďtež uvedeny:

Uromyces striatus Schreb., působící na listech drobné, rezavé skvrny; a *Erysiphe Martii* Lévl., vytvářející na rostlině bílé, plísňovité povlaky, v nichž později lze spatřiti drobounké, černé tečky.

3. Často vyskytuje se míšenec obou předcházejících druhů, podobný více vojtěšce, s květy ze žluta do zelena nebo fialova přecházejícími a luskami v 1–1½ závitu stočenými, který Persoon považuje za druh samostatný a nazývá

tol. zvrhlou (*M. media*). Jinak slove též vojtěškou písečnou, poněvadž se pěstuje s nejlepším zdarem na písčitých pozemcích.

4. Na vápenatých stránkách Pavlovských hor a Mikulovských kopců, jakož i na Sv. Florianu u Krumlova v jižní Moravě vyskytuje se **t. rozprostřená** (*M. prostrata* Jacq. — obr. 625), podobná velice *t. srpovité*, ale jen asi 2–3 dm vysoká,

¹) Pochází tak jako rus. люцерна, chorv. lucerna z něm. Luzerne, a to nejspíše z celt. luzu, luzuen = bylina; tedy nikoliv od švýcarského města Luzernu, jak někteří mylně vykládají, domnívající se, že z okolí jeho se k nám dostala.

s chudokvětnými, krátkými, hlávkovitými hrozny citronově žlutých květů a závitkovitě stočenými, lysými luskami.

Kvete od června do srpna.

5. **T. dětelová**¹⁾ (*M. lupulina*²⁾ L. — obr. 626) jest útlá, jednoletá, řídce přítiskle chlupatá bylina s vystoupavými nebo položenými větvemi. Dostí dlouze řápkaté listy mají vejčité palisty a skládají se ze 3 opak vejčitých lístků, z nichž prostřední má mnohem delší řapíček nežli oba postranní; horní kraj lístků jest obyčejně jemně zoubkován.

Drobné kvítky, objevující se od května až do září, jsou sestaveny po 5 12



625. *Tolice rozproštěná.*



626. *Tolice dětelová.*



627. *Tolice nejmenší.*

v hustá, hlavičkovitá květenství, jež vyrůstají na dlouhých stopkách z úžlabí listů; mají drobnou, žlutou korunu a dospívají v ledvinovitě stočené, žilkované, ale neježaté lusky o 1 2 semenech.

Roste všude hojně na lukách i polích.

Ač jsou kvítky nenápadné, jsou přece dosti hojně navštěvovány hmyzem zvláště včelami, což někteří biologové vysvětlují tou okolností, že tolice dětelová roste obyčejně poblíž jiných rostlin s nápadnými, z daleka viditelnými květy, jako jsou: kopretiny, zvonky, škardy atd. Zajímavost též, že rostouc

¹⁾ Viz pozn. ¹⁾ na str. 377.

²⁾ Z lat. *lupulus* = chmel; nejspíše vzhledem ku květním strboulkům, které připomínají pestíkové šišťice chmelové.

v polohách vysokých, kde květy a plody mrznou, stává se po způsobu některých jiných rostlin rostlinou vytrvalou.

6. **T. nejmenší** (*M. minima* Desrouss. — obr. 627) má lodyhu obyčejně položenou, listy podobné jako předch., ale drobnější a jest všecka chlupatá. Drobounek, žluté kvítky, rozvíjející se v květnu a červnu, spočívají na konci úžlabních, nepřímých dlouhých stopek pouze po 1—5 a vyvinují se v lusky závitkovitě stočené a háčkovitými ostny posázené, tak že mají vzhled ježatých kuliček.

Roste na travnatých pahorcích a výslunných stráních, v Čechách zejména v širším okolí pražském, v středním a západním Polabí, v Krkonoších, horách Jizerských, v poříčí Ploučnice, Bělé, střední Ohře a dolní Berounky, jakož i porůznu ve střední a jižní Moravě.

Rod 9. Komonice¹ (*Melilotus*,² *Steinklee*) shoduje se s tolicí, má však 1—2semenný lusk rovný, buď nepukavý nebo nedokonale pukavý.

U nás rostou 4 druhy:

Komonice	květy žluté	palisty trojčetných listů úzké, celokrajné	pavéza a křídla koruny jsou delší než člunek	lékařská 1.
			všecky plátky korunní jsou asi stejně dlouhé	
		palisty dole širší a zubaté		vysoká 3.
	květy bílé		zubatá 4.	bílá 2.



628. *Komonice lékařská*;

F květ, *F₂* vnitřek květu; *f* lusk.

1. **Komonice¹ lékařská** (*Melilotus² officinalis* Desr. — obr. 628) má větvenitou, 2letý kořen, z něhož vyhání až 1 m vysoké lodyhy, rozvětvené hned zdola ve vystoupavé, štíhlé větve. Trojčetné listy mají úzké, celokrajné palisty a skládají se z vejčitých, ostře pilovitých lístků, z nichž konečný má mnohem delší řapíček nežli oba postranní.

Vonné, žluté květy (*F*), rozvíjející se hlavně až v měsících letních, jsou sestaveny do tenkých, řídkých, klasovitých hroznů úžlabních; mají pavézu a křídla asi stejně dlouhá, ale křídla delší člunku a tyčinky dvojbratré. Vejčité, smačknuté, lysé, při uzrání svraskalé lusky (*f*) obsahují po 2 semenech a dozravše opadávají na zemi, nepukajíce.

¹) *Malorns. команница*, pol. *komonica* znamená bylinu, které žerou rádi koně (= *malorus. k o m o ň*), zvláště jetel, štirovník.

²) Z řec. *melis* = med + *lotos* = jetel, štirovník atd. (viz rod 11.)

Opylení děje se způsobem, jak vyličen byl v povšechných znacích (str. 344). Sedne-li totiž na květ hmyz, hledající na dně medovinu, sehne křídla kor. i člunek, následkem čehož čnělka a prašníky z člunku vyniknou a otírají se hmyzu o břicho. Přestane-li tlak na křídla, vracejí se čnělka i prašníky opět do člunku, tak že návštěva květu může býti se zdarem opakována několikrát. Poněvadž blizna vyniká nad prašníky, dotkne se břicha hmyzího dříve nežli prašníky a otře o sebe pyl, který přinesl hmyz z jiného květu. Dle Knera stává se někdy též opylení pylem vlastním.

Roste hojně u cest, na mezích a stráních. Celá rostlina hořce chutná a (zejména sušená) příjemně voní, což pochází od těkavého oleje — kumarínu, jímž všechny části, zvláště však květy jsou proniknuty. Užívá se jí v lékařství — úbytní koření — dává se do šatstva proti molům, míchá se usušená a rozemletá do šňupavého tabáku; také ji pěstují (na př. v Anglii) jakožto píci pro koně. Včely nalézají ve květech této i následujících druhů hojně pastvy.

2. **K. bílá** (*M. albus* Desr.), podobá se úplně předch., má však květy bílé, s pavézou značně delší křídel. Také roste na podobných místech jako k. lékařská, ale jest celkem vzácnější. Kvete od června do srpna.

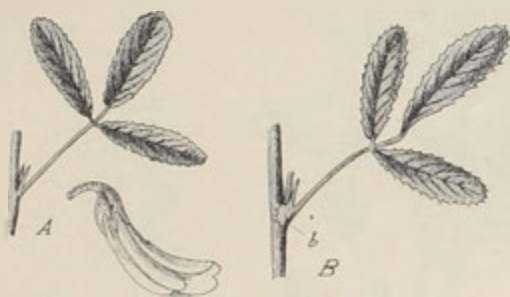

629. A list a květ komonice vysoke; B list komonice zubate s palisty b.

3. **K. vysoká** (*M. altissimus*¹⁾ Thuill, *M. macrorhizus*²⁾ Koch — obr. 629 A) podobá se též velice k. lékařské, od které hlavně jen tím se rozeznává, že má lodyhy štíhlejší, chudovětevné a většinou přímé, lístky užší a všechny plátky žluté koruny asi stejně dlouhé. Luský jsou přitiskle chlupaté a později načervenalé. Jinak platí o ní vše, co o kom. lékařské.

Roste na vlhkých lukách a v příkopech, v Čechách hlavně v nížině polabské, v kraji jičínsko-boleslavském, v porúčí Ploučnice, Bělé a střední Ohře, na Moravě a ve Slezsku porůznu v některých okresích.

4. **K. zubatá** (*M. dentatus* Pers. — obr. 629 B) podobá se jako obě předch. též velice k. lékařské, od níž liší se palisty (b) na spodu rozšířenými a zubatými. Květy, rozvíjející se od července do září, jsou skoro nevonné a k lékařským účelům se nehodí.

Roste nejraději na lukách a v bačinách hlavně ve středním a záp. Polabí, kraji teplicko-žateckém a na slaných půdách nížin střední i jižní Moravy.

¹⁾ Lat. *altissimus* = nejvyšší.

²⁾ Slož. z řec. *μακρός* = dlouhý + *ρίζα* = kořen.

Rod 10. Pískavice¹ (*Trigonella*², Bockshornklee) liší se od komonice hlavně jen tím, že protáhlý, poněkud obloukovitě prohnutý lusk jest zakončen zobánkem. Náležející květeně jihoevropské seje se u nás ve 3 druzích:

Pískavice	{	květy modré ve květenstvích strboulovitých, sto- pečnatých	{	modrá 1.
	{	kv. žlutavě bílé v úžlabích listů:	{	po 1 — 2 { řecké seno 2. po 6 i více { francouzská 3.

1. **Pískavice¹ modrá** (*Trigonella² coerula* Ser., *Melilotus coeruleus* Lam. — obr. 630) jest jednoletá, bledozelená bylina s přímou, dutou lodyhou a trojčetnými listy, jejichž vejčité, kratičce řapíčkaté lístky jsou na obvodě pilovité. Modré nebo lilákové kvítky, rozvíjející se v červnu a červenci, jsou po 10 — 25 hustě smíšenány na koncích dlouhých, úžlabních stopek ve strboulovité, krátké hrozny. Mají 2bratré tyčinky a dospívají ve vejčité, zobanité, podél žebnaté, přímé lusky (f) o 2 semenech.

Opylení děje se stejným způsobem jako u komonice (str. 395).

Majíc vzhled komonice, bývá též často k tomuto rodu počítána. Také příjemná vůně její připomíná velice vůni komonic a udržuje se ještě po letech v herbářích.

Roste planě v jižní Evropě a sev. Africe, kdež se i pěstuje na polích, poněvadž rozemletých listů přidávají do sýrů. U nás seje se velice zřídka a také zřídka zplaňuje.

2. **P. řecké seno** (*T. foenum graecum* L. — obr. 631) má přímou, chudovětevnou lodyhu s 3četnými listy, jež podobají se celkem listům komonice. Květy, objevující se jako u předch. v červnu a červenci, sedí jednotlivě nebo po 2 v úžlabích listů na kratičkých stopkách; mají 5zubý kalich a žlutavě bílou korunu. Tenké, až 1 dm dlouhé, lysé, poněkud srpovitě prohnuté lusky (f), obsahující až 20 hnědožlutých semen, zakončují se dlouhým zobanem. O vůni její platí totéž co u předcházející.



630. *Pískavice modrá*; 2 podlouhý zobánek

Jsouc původu jihoevropského jako druh předch., pěstuje se jakožto rostlina pícní a rostlina lékárnická a někdy také pomíjivě zplaňuje v jižnější Moravě, zvláště

¹) Dle jslov. pískavica, pjeskavica.

²) Z řec. *trigynon* = trojhranný, vzhledem ke tvaru koruny.

na Znojemsku; v Čechách ji poprvé pozoroval r. 1889 prof. Fr. Bubák u Bečova v Č. Středohoří.

Z prášku, který z hořkých semen se připravuje a v lékárnách prodává, vaří se thé, jehož dle Kneippa s prospěchem se užívá v nemocech krčních; kašička z tohoto prášku hojí dle Kneippa vředy a rány.

3. **P francouzská** (*T. monspeliaca* L. — obr. 632) jest jen asi 2 dm vysoká, větevnatá a všecka pýřitá bylina připomínající vnějškem a trojlístky naši tolici dětelovou (str. 393). Bledožluté kvítky sedí však obyčejně po 6



631. *Piskavice řecké seno*; *f* lusk.



632. *Piskavice francouzská*; *f* lusk.

v úžlabích listův a vyvinují se v tenké prohnuté lusky (*f*), které se později od sebe hvězdovitě rozpráhují.

Jsouc jako obě předch. původu jihoevrop., jest u nás známa pouze z několika málo míst: z vrcholu Radobyli u Litoměřic a pak ze Sibičnicku a Sexenberku u Bohumělic, jakož i z Kamenného Kopce u Tasovic, vesměs v okolí Znojma. Kvete v máji a červnu.

Rod 11. Štírovník¹ (*Lotus²*, *Schotenklee*) má listy 3četné, s lupenkovitými palisty zdánlivě 5četné, a květy v okolicích. Lusky jsou přiblé, nekřídlaté. Roste u nás ve 2 druzích:

¹) *Srovň něm. Scorpionsklee.*

²) Jménem *λωτός* rozuměli staří rozličné rostliny motýlovité i rostliny jiných řádů.

1. **Štírovník obecný** (*Lotus corniculatus*¹ L., Skorpionsklee — obr. 633) vyháň z dřevnatého oddenku hranaté, plné, 1–3 dm dlouhé, většinou vystoupavé lodyhy s 3četnými listy, které se skládají z lístků vejčitých a mají tak velké palisty (*b*), že se zdají býti 5četnými. Na noc ohýbají se lístky vzhůru (jako u některých jetelův a tolic) a přikládají se k sobě, aby se zabránilo přílišnému vyzařování tepla.

Z úžlabí hořejších listů vyrůstají dlouhé stopky, na jejichž vrcholku sedí 3–6 květů v okolíku, jenž jest podepřen trojčetným (někdy též jednoduchým)

listem bez palistů. Kalich (někdy i lodyha) bývá červeně naběhlý; žlutá koruna, často (zvláště ve vyšších, chladnějších polohách) více méně krvavě načervenalá, má pavězu uprosířed řasnatě složenou a člunek protažený v ostrý zoban (*F*).

Válcovité, lysé lusky (*f*) poltí se dozravše ve 2 chlopně, které se šroubovitě skrčují a po způsobu jiných motýlokvětních zralá, hnědá semena od rostliny daleko odmršťují.

Opylení obstarává pouze hmyz blanokřídlý, hledající ve květech pyl a medovinu. Již před rozvitím koruny vysype se pyl ze zralých prašníků do člunku, načež prašníky zaschnou. Nitky vnějších pěti tyčinek však rostou dále, konce jejich naduří a zatlačují pyl do zobánkovité dutiny člunku jako nějaký píst. Posadí-li se na květ hmyz, stlačí křídla i člunek níže, následkem čehož vynikne otvorem na vrcholku zobánku něco pylu a oře se hmyzu o spodinu těla. Při silnějším tlaku vystoupí z člunku též blizna a může býti pak pylem, buď vlastním nebo cizím, (který hmyz z jiného květu přenesl), zúrodněna.² Opylení vlastním pylem jest prý bez účinku.



633. *Štírovník obecný*; *F* květ, *f* zralé lusky.

Roste hojně na mezích, pastvinách a lukách. Kvete od máje až do září. Na kořincích vyskytují se drobné hlízky, podobného významu jako u hrachu (str. 346). Květy bývají někdy znetvořeny v pupenovitě nádory, jež zavinuje žlabatka štírovníková (*Cecidomyia loti*), kladouc do poupat vajíčka. Včely nalézají ve květech dobrou pastvu.

¹) Z lat. *corniculum* — růžek.

²) Obrazec k tomu viz v I. sv. v Slovn. termin. pod heslem; entomophilné rostliny.

V nížinách středního Polabí, střední Ohře a Bělé, jakož i pořídku ve střední a jižní Moravě vyskytuje se zvláště na slaných, vlhkých půdách odrůda s tenkou, jemnou lodyhou a kopinatými, až skoro čárkovitými, drobnějšími lístky — š. úzkolistý (*L. tenuifolius* L.).

2. **Š. bažinný** (*L. uliginosus* Schk.) podobá se celkem š. obecnému, od něhož rozeznává se těmito znaky: má oblé, duté lodyhy, v okolíku obvyčně více jak 6 květův a zuby kališní před rozvitím ohrnuté nazpět.

Roste nejraději na mokřích, bařinatých lukách, rašelinných tůních a ve vodních příkopech; v Čechách zejména ve vých. Polabí, v krajinách posudetských, Krušných horách, v Brdech, v Plzeňsku a na předhořích Šumavy, na Moravě v chladnějších a hornatějších polohách části severnější (u Olomouce, Zábřehu, Příboru, Místku), jakož i ve Slezsku těšínském, v nížinách kolem Vídnavy a j. Kvete hlavně až v měsících letních.



634. *Ledenec luštěnatý*;

f podélný, f₁ příčný řez luskem.

Rod 12. *Ledenec*¹ luštěnatý

(*Tetragonolobus*² *siliquosus* Roth., *Lotus*³ *siliquosus* L., Flügelerbse — obr. 634) vyhání z vytrvalého oddenku poléhavé nebo vystoupavé, 1—3 dm vysoké lodyhy, které jsou jako všechna rostlina měkce srstnaté. Lísty jsou tříčetné, skládající se z lístků vejčitých, dolů šikmo súžených; poněvadž palisty jejich jsou skoro tak veliké jako lístky, zdá se, že jest list 5četný.

Na večer vztýčují se lístky vzhůru (obr. 435 B), přikládajíce se k sobě, čímž zabraňuje se přílišnému vyzařování tepla za chladnějších nocí. Ačkoli podobný úkaz jeví se i u jiných motýlokvětných (na př. jetelů, tolic, komonic, štírovníků atd.), dlužno jej přece u této rostliny zvláště vytknouti, poněvadž se zde jeví nejnápadněji.

Veliké, žluté květy, rozvíjející se od dubna až do července, stojí většinou po jednom na koncích dlouhých, úžlabních větvek a jsou podepřeny 3četným listenem.

Lusk, as 8 cm dlouhý, jest od čtyř úzkých křídel čtyřhranný (obr. 634 f. f₁)

Opylení děje se tímže způsobem jako u druhu předch.

Roste nejraději na vlhkých lukách, v příkopech, hájích, zvláště na půdě slané, v Čechách v sev. okolí pražském (k Labi), v nížinách polabských, v kraji jičínsko-boleslavském, v potočích Ploučnice, Bělé a střední Ohře, na Moravě v části jižní a ve Slezsku v okolí Těšína.

Jest též dobrá rostlina pící.

V zelnicích — v Čechách na př. v okolí Sénova (Steinschönau) u Č. Kamenice — pěstují pro lusky **I. nachový** (*T. purpureus* Moench.), jenž má přímou, skoro kříd-

¹⁾ Stejně slove i rusky: ледвянецъ, лядникъ, chorv. ledinjak.

²⁾ Z řec. *tetragōnos* = čtyřhranný + *lobos* = lusk.

³⁾ Viz pozn. ²⁾ na str. 397.

latou lodyhu, palisty mnohem menší nežli listky, koruny nachové a lusky vroubené širokými křídly vlnitě zprohýbanými. Jest domovem v jižní Evropě.

Rod 13. Jestřabina¹ lékařská (*Galega² officinalis* L., Geisraute - obr. 636) má silný, větevnatý oddenek, z něhož vyhání přímé, až 1 m vysoké lodyhy. Lichožpeřené listy mají střelovité palisty a skládají se z 5–8 jařem kopinatých, bodlinkou zakončených lístkův. Dlouhé, úžlabní hrozny obsahují četné, níci květy (obr. 637 *F*, *F*₁), které mají fialově modré pavézy a křídla s člunkem bělavá (řidčeji všechny plátky bílé). Tyčinky (*a*) jsou jednobratré – nebo správněji řečeno nedokonale 2bratré, poněvadž horní tyčinka jest jen spodní



635. Listy ledence luštinátoho; *A* za slunečna, *B* v noci.



637. Rozbor květu jestřabiny lékařské;
F květ se strany, *F*₁ vnitřek květu, *a* tyčinky, *f* lusk.



636. Jestřabina lékařská.

částí své nitky k trubce ostatních tyčinek přirostlá. Válcovitý, šikmo uvnitř i vně žilkovaný lusk (*f*), obsahuje podlouhlá semena.

Opylení květů, rozvíjejících se od června do srpna, děje se podobným způsobem jako u komonice lékařské (str. 395). Medovina však květlům chybí.

Roste ve vlhkých křovinách a u potoků hlavně ve středním a vých. Polabí a v nížinách jižní Moravy, jakož i při Moravici u Melče ve Slezsku. Také se pěstuje.

¹⁾ Jestřabím hrachem (журвалиный горохъ) zovou Rusové některé druhy vikve a i tuto bylinu.

²⁾ Nejspíše z řec. γάλα = mléko + ἄγω = přináším, vzhledem k tomu, že jest dobrou rostlinou pícei.

stuje u nás pro okrasu v zahrádkách a v některých okresích Švýcar jako pícní rostlina na polích. Druhy měla dobrou pověst v lékařství.

Rod 14. Trnovník neboli **akát** (*Robinia¹ pseudacacia²* L., Robinie — obr. 638) jest strom až 25 m vysoký, s rozkladitou korunou. Lichozpeřené listy skládají se z 5–8 jařem vejčitých, celokrajných lístků, které spočívají na kloubnatých řapíčcích a jsou zakončeny kratinkou hodlinkou; postranní lístky mají po jednom, konečný 2 šidlovité palistečky. Na spodu jsou listy většinou ozbrojeny dvěma silnými trny, přeměněnými to palisty, které zdřevnatí a vytrvají na větvích až do příštího léta, jsouce na jaře ochranou mladým pupenům mezi nimi vyrůstajícím.

Za parných hodin poledních, zvláště v měsíci červenci, zvedají se listky do svislé polohy, aby žhavé paprsky sluneční na ně tak kolmo nedopadaly a přílišné vypařování se zamezilo.³ Na večer a zvláště na podzim sklánějí se však listky svisle dolů, tak že svými spodními stranami se téměř dotýkají, čímž se zabráňuje přílišnému vyzařování tepla za chladnějších nocí.⁴ To jest také asi příčinou, že strom shazuje na podzim listy poměrně dosti pozdě, kdy většina našich stromů už listy shodila.

Zajímavo, že kromě pupenu úžlabního, vyvinují se později ještě pupeny nahrazovací v podobě malých hrboulků v dutinkách blíže stloustlé spodiny řápíku. Proto neopadávají na podzim listy dokonale, ale nejspodnější část řápíků zůstává na větvích. Odumře-li příštího jara prýt z prvního pupenu vzrostlý (mrazem nebo jiným vlivem) vyvine se nový prýt z pupenu nahrazovacího.



638. Trnovník neboli akát;

nahore květ s kor.: plátky: c_1, c_2, c_3 ; β semeník, l čnělka, n blizna, tyčinky, f plod.

Bílé, vonné květy, objevující se u nás současně s listy, v jižní Itálii však před listy, jsou sestaveny do převislých, bohatých hroznů. Mají obyčejně červenavě

¹) Vespasian Robin, zahradník Jindřicha IV., krále franc., přivezl tento strom r. 1630 ze severoamerické Virginie poprvé do Francie a zasadil jej v Jardin des plantes v Paříži, kde ještě r. 1869 jakožto patriarcha evropských trnovníků byl ukazován.

²) Z řec. *pseudós* = lživý, nepravý + *akasia* = akácie.

³) Podobné (paraheliotropické) pohyby proti přílišnému ozařování za parných dnů vykonávají i jiné rody rostlin motýlkovitých, na př.: čičovník, dřezovec, měchýřík, komonice, vojtěška, vlní bob, některé druhy jetele, vřkve, kozince atd.

⁴) Také tyto pohyby (nyctotropické), za tou příčinou vykonávané, aby se zamezilo zmenšením povrchu přílišné vyzařování tepla do okolního vzduchu za chladných nocí, jsou u tohoto řádu dosti hojné. Vykonávají je na př. listy: dřezovce, čičorky, vojtěšky, štirovníka, čilimníků, některých kozinců, fazolu, vlního bobu a j.

naběhlý, zvonkovitý, skoro 2pyský kalich, na spodu pavězy dva hrboulky, 10 dvojbratrých tyčinek (*a*), na jejichž spodině se vylučuje sladká šťáva, a protáhlý semeník (*p*) se zahnutou čnělkou (*l*), která jest v hořejší části srstnatá a nese tu okrouhlou, rovněž srstnatou bliznu (*n*).

Lusk (/) jest silně smačknutý, až 1 dm dlouhý a obsahuje 6—12 ledvinkovitých semen. Vytrvav na stromě přes zimu, puká posléze na horním švu.

Opylení děje se normálním způsobem, jak uvedeno bylo v povšechných znacích řádu na str. 344. Prašníky dozrávají už v poupěti a pyl, jenž se z nich vysypává, zadržuje se mezi štětinkami čnělky i blizny. Poněvadž blizna i pyl vracejí se vždy opět do člunku, když přestal tlak na křídla působiti, mohou býti květy hmyzem několikráte se zdarem navštíveny, čímž zúrodnování blizen pylem cizím jest ještě více zabezpečeno.

Trnovník jest oblíbeným stromem našich stromořadí, poněvadž bohatě kvete teprv ve druhé polovici května a v červnu, kdy jiné stromy už odkvetly, a netrpí mnoho hmyzem. Často též na pokrajích lesův zplaňuje.



639. Čímišník obecný; / lusk.

Při kořenech jeho vyskytují se laločnaté, až několik cm dlouhé hlízky (mykodomatie¹).

Dává dobré dříví a vydatnou pastvu včelám; listů jeho možno užití jakožto píce.

Pochází ze sev. Ameriky, odkudž v první polovici 17. století byl přivezen do Francie. Po střední Evropě rozšířil se však teprve v minulém století. První strom do Rakouska přivezený zasazen byl prý císařem Karlem VI. v zahradě vídeňského Teresiana.

Ve stromořadích pěstují se kromě bělokvětého trnovníku ještě z druhy jiné, s květy červenými. Jsou to:

T. lepkavý (*R. glutinosa* Sims., *R. viscosa* Vent.) — jehož mladé větve, řapíky i lusky jsou lepkavé a květy bledě růžové, a-t. štětinatý (*R. hispida* L.) — keř, jehož větévky jsou hnědými štětinkami posázené, listy většinou 5jařmé, veliké květy růžové a lusky lysé.

Rod 15 Čímišník² (*Caragana*³, Erbsenbaum) má listy sudozpeřené, květy jednotlivě z paždí listů vyrůstající a lusky válcovité.

1. **Čímišník obecný** (*Caragana arborescens*⁴ Lam. — obr. 639) jest keř nebo stromek 3—4 m vysoký, se sudozpeřenými listy, které bývají na spodu ozbro-

¹) Viz Slovník terminol. ve sv. I.

²) Ruský slove чинара; srovn. s chorv. čimž = střemcha.

³) *Caragana* jest tatarské jméno této rostliny.

⁴) Lat. *arborescens* = stromovitý (vzhledem k druhu násled.).

jeny ostnovitými palisty. Eliptické, kratinkou bodlinkou zakončené, vespod přitiskle chlupaté lístky sedí na hlavním řápíku, který vybíhá v krátký hrot, ve 4—7 jařmech.

Žluté květy, jejichž pavéza mívá kraje ohnuté nahoru, vyrůstají v květnu po 2—5 na dlouhých stopkách z postranních pavětiček. Lusk jest válcovitý.

Sází se často vedle některých jiných druhů čimšíšníků jako okrasný keř v sadech. Pochází ze Sibíře. Z listů možno dobývatí modrého barviva a semeny krmiti drůbež.

2. **Č. keřovitý** (*C. frutenscens* DC.) má listy pouze zjařmé, lístky kopistovité a květy na pastopečkách jednotlivě vyrůstající. Pěstuje se pro okrasu jako předešlý; pochází též ze Sibíře.

Rod 16. Žanovec¹
obecný neboli **měchýřník**,² **šošovce ovčí** (*Colutea arborescens*³ L., *Blasenstrauch* — obr. 640) jest keř s lichozpeřenými listy, složenými z 3—5 jařem opak vejčitých, na konci obyčejně vykrojených lístků. Květy, rozvíjející se v květnu a červnu, stojí po 3—6 v úžlabních, dlouze stopkatých hroznech. Pavéza (*c*) žluté koruny má na hřbetní straně hnědočervenou skvrnu a dole v předu 2 hrboulky. Veliké, stopkaté lusky (*f*) jsou měchýřkovitě nadmuté, takže mačknuty byvše pukají s výbuchem (bouchnají).

Opylení jest téhož způsobu jako u trnovníku (str. 402).

Sází se jako okrasný keř v sadech a někdy též zplaňuje. Pochází z jižní Evropy. Hořce chutnající listů užívalo se dříve v lékařství.

Někdy sází se u nás též ž. krvavý (*C. cruenta* Ait), pocházející z Orientu. Má oranžové nebo krvavě červené květy se žlutými skvrnami na spodině pavězy a malé, na špičce neuzavřené, měchýřkovité lusky.



640. *Žanovec obecný*;

c pavéza na spodu se 2 hrboulky *c*₁; *f* lusk.

Rod 17. Kručinka⁴ (*Genista*,⁵ *Ginster*) má jednoduché listy, 2pyský kalich, pavézu kor. nazpět neohrnutou a křídla řasnatě svraskalá; tyčinky jsou 1bratré. U nás rostou 3 druhy:

¹) Srov. pol. *żanowiec* = kručinka (*Genista*), *janovec* (*Sarothamnus*) a pozu. ¹) na str. 406).

²) Podobné slove i v jiných řečích slov., na př. rus. пызырникъ, pol. miecznik, chorv. pucalina.

³) Jménem *zołotéa* nazývá žanovec již Theoprast; obsahuje kmen *zołoté* = vyhloubiti, dutým učiniti, vzhledem k nafouklým luskám. — Lat. *arborescens* = stromovitý.

⁴) Souvisí se stsl. *krončina* (rus. крычина) nemoc, cholera, dna, vzhledem k léčivosti následujícího druhu. Rus. slove *круплице*, pol. *kręcinka*.

⁵) Nejspíše od celt. *gen* = keř.

Kručinka	lodyhy trnité { německá 1.	
	lod. bez trnů a to	přímé a obvykle lysé; koruna všecka lysá { barvířská 2.
		poléhavé nebo plazivé a přitiskle chlupaté; pavéza a člunek koruny chlupaté { chlupatá 3.

1. **Kručinka německá** (*Genista germanica* L. — obr. 641) jest nízký polokeř, jehož větve jsou posázeny rozvětvenými nebo jednoduchými trny a podlouhle elliptičnými listy; okraje listů — tak jako mladé lodyhy — jsou chlupaté.

Květy (*F*'), objevující se v květnu a červnu, jsou sestaveny v hroznech na letošních, listnatých, ale obvykle beztrnných větévkách. Mají srstnatý, 2pyský kalich (*k*) s horním pyskem hluboce 2dílným, s dolním 3zubým, žlutou korunu s úzkou, nazpět neohrnutou pavézou a řasnatě svraskalými křídly (*c*₁), jedno-
bratré tyčinky (*F*₁) ve 2 pěti-
četných kruzích a pestík (*p*) s obloukovitě ohnutou čnělkou.

Opylení jest podobné jako u druhu následujícího, s tím pouze rozdílem, že čnělka a pyl nevymršťují se pružně, nýbrž z člunku zvolna vylézají, dotýkajíce se břišní strany hmyzu. Sedlí na křídla hmyz lehčí, vracejí se i s člunkem znova do své původní polohy; sedlí však do květu těžký hmyz, sklesnou křídla a člunek tak velice, že více do původní polohy se nevrátí.

Chlupatý lusk (*f*) jest smačknutý a obsahuje 4—6 tmavozelených semen.

Roste hojně ve svět-
lých hájích, zejména jsou-li písčnaté. Při kořenech její vyskytují se mykorhizy (viz Slovn. terminolog. ve sv. I.). Květy dávají včelám hojnost pylu.



641. *Kručinka německá*;
F květ, *F*₁ jednobratré tyčinky, *p* pestík
s bliznou *n*; *c*₁ křídlo kor.; *k* kalich, *f* lusk.



642. *Kručinka barvířská*.

2. **K. barvířská** (*G. tinctoria* L. — obr. 642) podobá se velice druhu předch., jest však beztrnná, na lodyhách podél rýhovaných obvykle lysá. Oproti druhu násl. má ušty horního pysku kališního trojhranně šídlovité a dolní pysk kal. až ke spodu trojdílný.

Opylení obstarávají hlavně včely a čmeláci. Již v poupěti vysypou zralé prašníky pyl a vzrůstající čnělka zatlačí jej do přední části člunku. Sedne-li na křídla hmyz, hledající na dně květu — ovšem marně — sladké šťávy, stlačí je dolů a s nimi i člunek, který je s křídly kloubovitě spojen, máje na spodu po každé straně hrboulek, jímž zasahuje do dutinky křídla. Následkem toho vymknou se hrboučky ze svých dutinek, člunek a křídla sklesnou dolů a čnělka i pyl nad ní uložený vymrští se pružně nahoru. Při tom dotkne se blizna břicha hmyzího a zúrodní se pylem, jež hmyz před tím v jiném květu na břicho si nabral. Zároveň v zápětí přitlačí se na břicho hmyzu nový pyl, uložený dosud v hořejší části člunku nad bliznou, aby se jím mohla zúrodnit blizna opět jiného květu. Nebyla-li blizna zúrodněna pylem cizím, může se též zúrodnit pylem vlastním, jež o ní hmyz ze květu vylézající otírá.

Bez předchozí návštěvy hmyzu nevymršťují se ani čnělka ani pyl a křídla s člunkem zůstávají stále v rovnovážné poloze.



643. *Kručinka chlupatá*; F květ

Roste asi tamtéž co k. německá, ale též na suchých lukách. Kvete od května až do srpna.

Obsahuje v listech i květech žluté barvivo, jehož se užívá k barvení plátna i vlny. Z lodyh, močí-li se ve vodě, možno dostat vlákna podobná lněným. Druhdy slýnula tato kručinka v lékařství. Někdy ji pěstují také jako okrasnou květinu v zahrádkách.

3. **K. chlupatá** (*Genista pilosa* L. — obr. 643) má beztrnnou lodyhu spodem položenou, s vystoupavými větvemi, které jsou tak jako rub listův a stopky květní i s kalichem porostlé přitisklými, hedvábitými chloupky. Kalich má ústy horního pysku vejčité kopinaté a dolní pysk krátce trojklanný. Zlatožlutá koruna (F) jest na vnější straně pavézy a na člunku přitiskle chloupkatá. Podlouhlé luský jsou oproti luskům druhu předch. též porostlé přitisklými chloupky.

Roste v suchých lesích a na keřnatých kopcích v jižnější a střední části Moravy dosti hojně. Také u Wendryna ve Slezsku těšínském se vyskytuje. V Čechách pozorována byla dosud pouze u Nov. Hradů (jižně od Třeboně, při samých hra-

nicích) a to poprvé r. 1885 prof. A. Křížkem a drem. L. Čelakovským. Také prý v lese u Ratibořic blíže Č. Skalice druhdy se vyskytovala, ale v novější době tam nebyla více nalezena. Kvete v máji.

Rod 18. Janovec¹ neboli vítečník (*Sarothamnus² vulgaris* Wimm., *S. scoparius* Koch., *Spartium scoparium* L., Besenstrauch — obr. 644)

jest polokeř se zelenými, lysými, hranatými, řídce a drobně listnatými, prutovitými větvemi. Listy jsou většinou 3četné, složené z drobných, vejčitých lístků porostlých, zejména v mládí, přitisklými chloupky. Na mladých výhoncích a na koncích větví bývají však také listy jednoduché.

Poněvadž jsou lístky malé a celkem řídké, mají i větve zeleň listovou a průduchy, aby mohly assimilovati, což jest v rostlinstvu celkem vzácné.

Květy vyrůstají v květnu a červnu většinou po jednom z úžlabí listů po stranách lonských větví. Mají zvonkovitý, 2pyský kalich, velikou, žlutou korunu s okrouhlou, nazpět ohnutou pavézou a řasnatě svraskalými křídly, jednobratré, nestejně dlouhé tyčinky (*F*) a semeník s dlouhou, hlemýžďovitě svinutou čnělkou.

Opylení obstarávají včely a čmeláci asi tímže způsobem, jak uvedeno bylo v povšechných znacích tohoto řádu (na str. 344). Nicméně dlužno uvést, že na břicho hmyzu otírá se pyl pouze z kratších tyčinek, kdežto pyl z delších tyčinek vysypává se hmyzu většinou na hřbet. Když totiž hmyz tíhou svého těla křídla a s nimi kloubovitě spojený člunek sehně dolů, vymrští se spirálně svinutá a jako pružné péro napjatá čnělka rychle z člunku a udeří blízou svojí hmyzu na hřbet. Při tom bere s sebou, jsouc plochá, velikou dávku pylu z delších tyčinek, které se též právě počinají pružně rozvíňovati, a setřásá jej rovněž hmyzu na záda. Navštíví-li hmyz jiný květ, oře tento pyl o blíznu, která na hřbet jej udeřila a tím ji zúrodní. Každý květ může vysypati pyl hmyzu na hřbet jen jednou, neboť po návštěvě hmyzu zůstává čnělka rozvinutá a křídla sehnuta dolů. Takovéto „explodavší“ květy čmeláci a včely také více prý nenavštěvují. Nebyl-li květ janovce navštíven vhodným hmyzem, „neexploduje“, aniž vyvíjí dle pozorování Darwinových nějakých semen. Náležíť janovec mezi takové rostliny, které pylem vlastního květu nemohou býti zúrodněny (viz v Slovn. terminolog. a u t a t r y i ě).



644. Janovec;

F vnitřek květu, *f* lusk podél prořiznutý.

Ačkoli dostává se ve květech janovce hmyzu místo sladkého nektaru jen ran do hřbetu pružně se vymršťující čnělkou, která mimo to často jako nějaké

¹⁾ Až připomíná sv. Jana, přece dlužno hledati kmen tohoto slova v lat. *genista*, ve stř. latinské formě *janesta*. Srov. též rus. *жизновецъ*, *жерновецъ*, pol. *żamowie*, chorv. *žrnovec*; st.-fr. *janaie* = země porostlá janovcem.

²⁾ Slož. z řec. *αἰών* = koště + *θάμνος* = keř.

osidlo kolem hmyzu se ovíjí, přece těší se četné návštěvě čmelákův i včel, poněvadž jim mohou poskytnouti hojnost chutného pylu.

Plod je smačknutý lusk, na chlopních lysý, ale na švech dlouze chupatý a při uzrání černající. Dozrav poltí se ve dvě chlopně, které se zkrucují a semena daleko odmršťují. Tento zjev, i u jiných motýlokvětných se vyskytující, byl u vítězníku pozorován nejdříve.

Roste hojně u lesních cest, na mezích a vůbec na suchých písčnatých půdách, na kterých ani při dlouhotrvajících parnech nehyne, poněvadž máje drobounké a nečetné listy, poměrně velice málo vody vypařuje. Někdy pěstuje se též v sadech pro okrasu.

Z prutovitých větví dělají košťata, v Belgii též košíky. Obsahují vlákna, která v mnohém ohledu jsou lepší vláken lněných a konopných, jsouce mnohem pevnější a při tom lehčí. Z květů, které — jak už bylo řečeno — poskytují včelám a čmelákům hojnost pylu, vařili dříve thé, vyhlášený lék v rozličných chorobách plic a žaludku.

Rod 10. Čilimník¹ (*Cytisus*², Geisklee) má většinou 3četné listy, 2pyský kalich, křídla koruny řasnaté svraskalá a jednobratré tyčinky. Vyskytuje se u nás v 6 druzích:

Čilimník	listy 3četné	květy v bezlistenných hrozních	přímých; polokeř	černající 1.
			převislých; keř nebo strom	odvislý 2.
	listy 3četné	kv. na konci lodyh a větví strboulovitě nahlouchené	listy vejčité, řídce chlupaté nebo i na lici lysé; žlutá pavéza jest lysá a mívá často uvnitř hnědou skvrnu	srstnatý 3.
			listy vejčité kopinaté, ke spodu klínovitě súžené, s dlouhými, hedvábitě lesklými chlupy; pavéza citronové žluté koruny vně přitiskle chlupatá	rakouský 4.
		kv. vyrůstají po stranách lodyh a větví	letošní větve odstále srstnaté, až huňaté	srstnatý 3.
			tytéž přitiskle hedvábitě srstnaté	dvoukvětý 5.
	listy jednoduché	položený 6.		

1. **Čilimník¹ černající** (*Cytisus*² *nigricans* L. obr. 645) jest polokeř s prutovitými, přímými větvemi a trojčetnými, řapíkatými listy, jejichž vejčité, celokrajné lístky jsou vespod přitiskle hedvábitě chlupaté.

¹⁾ Dle Matzenaura a Jungmanna uvedl toto jméno do češtiny J. S. Presl a souvisí prý s rus. чилимник, což však značí zcela jinou rostlinu (kotvíci). Ostatně srov. s pozn. ²⁾ na str. 402).

²⁾ Dle Plinia slul *cytissus*, řec. κυτισος jistý křovitý druh čilimníků (nebo tolic) rostoucí na ostrově Cythnu (v Cykládách).

Květy, rozvíjející se hlavně až v měsících letních, jsou sestaveny v přímých, dlouhých hroznech; mají zvonkovitý, 2-pyský, hedvábitě plstnatý kalich, citronově žlutou korunu, jejíž křídla (c_1) jsou na horním okraji řasnatě svraskalá, jedno-
bratré tyčinky (F) a šídlovitou, nestočenou čnělku. Dlouhé, lesklými chloupky porostlé lusky obsahují 4–8 semen.

Opylení obstarávají jako u jiných motýlokvětných hlavně rozličné včely a čmeláci, kteří vyssávají sladkou šťavu, uloženou v buničném pletivu květního dna. Již v poupěti dozrává 5 vnějších, zákališních, značně velikých tyčinek a vysypavše pyl svůj do dutiny člunku zasychají. Brzy po té dorůstá 5 vnitřních, mnohem menších tyčinek zákorunních a zatlačuje pyl z vnějších tyčinek do přední části člunku. Posadí-li se na křídla kor. nějakého mladšího květu včela nebo čmelák, sehne je i s člunkem dolů a něco pylu vystoupí otvorem na vrcholku člunku, tak že se oře hmyzu na břicho. Navštíví-li



645. Čilimník černající;

F vnitřek květu, c_1 křídlo kor.

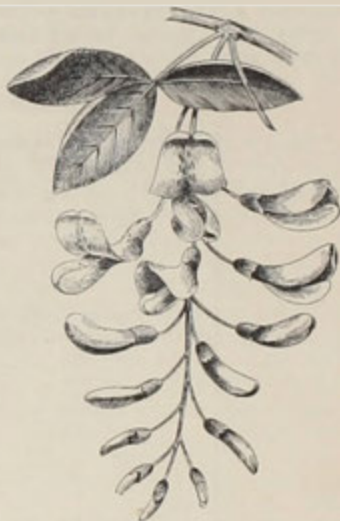

646. Čilimník odvislý.

po té hmyz nějaký starší květ, oře pyl s břicha na jeho bliznu, která z člunku při sehnutí křídel nejdříve vynikne a břicha hmyzího se dotkne.

Roste hojně v lesích a na stráních. Černajícím slove proto, že listy i květy jeho sušením zčernají. Skýtá dobré pastvy včelám.

2. Č. odvislý neboli kozí jetel, štědřenec (*C. laburnum*¹ L., Goldregen – obr. 646) jest keř nebo stromek s hladkými, zelenými větvemi. Trojčetné,

¹) Tímto jménem (zkomoleno z lat. *alburnum*, od *albus* = bílý, vzhledem k bílému dřevu) nazývá tento keř již Plinius.

dlouze řapíkaté listy skládají se z eliptických, celokrajných, na spodu přitiskle chlupatých lístků. Veliké, zlatožluté květy, rozvíjející se v květnu a červnu, jsou v bohatých, bezlistenných hroznech, které stojí s počátku (dokud se koruny nerozvíly) přímo, později však, když se koruny rozevřely, sklánějí se dolů, aby pyl byl chráněn proti dešti.

Pocházeje z jižnější Evropy, sází se — někdy též v odrůdě s převislými větvemi — pro ozdobu v zahradách; místy (jako na př. na Purkrábce u Znojma) zplaňuje. Dříve užívalo se listů i semen jeho v lékařství; obsahují hořkou jedovatou látku — cytisín.

3. **Č. srstnatý** (*C. hirsutus* L. em., *C. capitatus*¹ Jacq — obr. 647 a 648) jest hustý polokeř s 3četnými listy, složenými z lístků vejčitých, které, tak jako mladší větve, jsou řídké, poodstále chlupaté, málokdy na svrchní straně lysé. Veliké.



647. Čilimník srstnatý (s květy jarními).



648. Čilimník hlavatý.

žluté květy s trubkovitým, dvoupyským, odstále huňatým kalichem, jsou buď nahloucheny na konci lodyh v hustém (hlávce podobném) okolíku (obr. 648) a rozvíjejí se jakožto květy letní v červnu a červenci, někdy opět v srpnu a září, anebo vyrůstají po stranách lonských, zdřevnatělých lodyh z paždí lonských, již opadálých listů (obr. 647) a rozvíjejí se jakožto květy jarní v dubnu a květnu.

Roste v některých krajinách na slunných stráních a ve světlých lesích a to ve 3 odrůdách:

a) Č. hlavatý (*C. capitatus* Jacq — obr. 648), který má pouze květy letní, na koncích letošních větví strboulovitě nahlouchené. Tato odrůda jest u nás nejhoj-

¹) Lat. *capitatus* = hlavatý.

nější. Roste zejména ve středním a vých. Polabí, v horách Kladských a Orlických i v jejich předhořích, v Jičínsko-Boleslavsku, v poříčí Ploučnice, jakož i v jižní části Čech; na Moravě se vyskytuje po různu po celém území, vyjímajíc vysočinu českomoravskou.

b) Č. dvakrátě kvetoucí (*C. bisflorens* Host), — má z jara květy po stranách lonských, zdřevnatělých lodyh, později pak v létě opět druhé květy na koncích letošních lodyh strboulovitě nahloučené. Vyskytuje se po různu v Čechách ve vých. Polabí od Sadské po Choceň a v okrese krumlovském.

c) Č. bokokvětý (*C. lateriflorus* Grab., *C. hirsutus* L.) má pouze květy jarní, vyrůstající po stranách lonských lodyh. Vyskytuje se asi v týchž místech jako předcházející; na Moravě jest znám z vápenitých pahorků kolem Adamova.



649. Čilimník rakouský.

4. Na několika místech v Polabí, na př. u Všetat (j.-vých. od Mělníka), při silnici z Vys. Libně do Byšic (vých. od Mělníka), u Rožďalovic (s.-vých. od Nymburka) a v jižní Moravě, zvláště v okolí Mikulova a Hodonína i j., roste č. **rakouský** (*C. austriacus* L. — obr. 649), který se podobá, zejména svým květenstvím, velice předch., má však lístky protáhlejší, kopinaté, špičaté, ke spodu klínovitě súžené, s hedvábitými, přitisklými chlupy a květy bledší, citronové, s pavézou podél hřbetní čáry přitiskle chlupatou. Kvete v červenci a srpnu.

Pozn. V okolí Hustopeče v jižní Moravě vyskytuje se na několika místech odrůda s bílými květy, zv. č. bílý (*C. albus* Hacquet, *C. leucanthus*¹ W. K.).

Na stráních v okolí Bzence na Moravě byl pozorován míšenec obou druhů předch. (*austriacus* × *capitatus*), č. *Tommasinii*² (*C. Tommasinii* Vis.).

5. Č. **dvoukvětý** (*C. supinus*³ Crantz., *C. ratisbonensis*⁴ Weinm., *C. biflorus*⁵ L' Hérít. — obr. 650) jest nízký polokeř s poléhavými lodyhami a vystoupavými, přitiskle hedvábitě srstnatými větvemi. Řapíkaté, trojčetné listy skládají se z podlouhle vejčitých lístků, které jsou na lici lysé, na rubu však přitiskle trpytivě chlupaté. Citronově žluté květy s přitiskle hedvábitě srstnatými kalichy vyrůstají již v dubnu a květnu obyčejně po 2 z úžlabí listů lonských větví.

Roste nejraději na křovitých stráních a ve světlých lesích v Čechách v širším okolí Prahy, v středním a vých. Polabí, v kraji jičínsko-boleslavském, v poříčí

¹⁾ Slož. z řec. λευκός = bílý + άνθος = květ.

²⁾ Ku počtě M. Tommassini-a, dvorního rady v Terstu, jenž napsal mimo jiné Květenu Istrie; † 1880.

³⁾ Lat. *supinus* = nízký.

⁴⁾ Lat. *ratisbonensis* = řezenský, v okolí Řezna (Regensburg, Ratisbona) rostoucí.

⁵⁾ Lat. *biflorus* = dvoukvětý.



650. Čilimník dvonkvěťý.

Ploučnice, v Jindř.-hradecku a porúznu v střední a jižní Moravě, jakož i ve Slezsku.

6. V jižní a místy i ve střední Moravě vyskytuje se na výslunných, křovitých stráních a suchých kopcích **č. položený** (*C. procubens* Boiss., *Genista*¹ *procubens* W. Kit. — obr. 651), který ode všech ostatních čilimníků liší se jednoduchými, kopinatými listy, tak že se podobá kručince (viz str. 404) a také často k tomuto rodu se počítá. Jest to bohatě větvnatý polokeř vystoupavých lodyh a větví. Na mladších větvích, na rubu listů a na kališích jest přitiskle chlupatý. Zlatožluté květy vyrůstají v květnu a červnu po 1–3 z kratičkých listnatých větévek po straně hlavnějších větví; stopky květní jsou asi 3krát tak dlouhé jako kalich.

V sadech sázíají kromě č. odvislého (str. 408) č. nachový (*C. purpureus* Scop.), s nachovými kvítky, které vyrůstají většinou po 2 po stranách větví, a č. přisedlolistý (*C. sessilifolius* L.), jehož trojlístky na vrcholcích a květných prýtech jsou přisedlé, jinde však krátce řapíkaté; žluté květy jsou v konečných, řídkých hroznech. Oba tyto druhy jsou domovem v jižnější Evropě.



651. Čilimník položený;

F jednoblátné tyčinky, k pestík.

**Rod 20. Ůročník² lé-
kařský** neboli **bolhoj³** (*Anthyllis*

¹) Viz pozn. ²) na str. 403.

³) Tak slove též v řečech jihoslov., snad že se ho užívalo na ohniparu neboli ouchový, strupy na čele a lícech u dětí (Jungm.).

⁴) Bolhoj shoduje se s lat. *vulneraria*, chorv. ranocelna, něm. Wundklee — hojilyť se jím boláky.

vulneraria¹ L., Wundklee — obr. 652) vyhání z vytrvalého oddenku vystoupavé nebo přímé, většinou jednoduché, chlupaté lodyhy a elliptické, dlouze řapíkaté, celokrajné listy přízemní. Listy lodyžní jsou lichozpeřené a to tak, že lichý listek jest mnohem větší listků ostatních, které bývají někdy dosti zakrnělé. Květy, objevující se od května do července, jsou nahloučeny na konci lodyh v hustých hlávkách, podepřených širokými, prstnatě rozečkanými listeny; nejčastěji bývají 2 hlávky nad sebou nebo vedle sebe. Trubkovité kalichy (*k*) jsou 5zubé, bledé, skoro sucho-mázdřité, nadmuté a plísňaté, koruny žluté, někdy (později) načervenalé a tyčinky (*a*) jednobratré. Malý lusk (*f*), obsahující 1–2 semena, jest uzavřen v uschlém, nafouklém kalichu.



652. Úročník lékařský;

a jednobratrá tyčinka, *p* pestík, *f* podélný řez kalichem *k*, aby bylo viděti plod.

Opylení jest podobné jako u rodu následujícího (str. 413), s tím pouze rozdílem, že hmyz dostává za své služby vedle pylu též medovinu. Ačkoli jest blizna s počátku vlastním pylem takřka obalena, přece se jím nezúrodňuje; stává se zúrodnění schopnou až tehdy, když opětovanými nárazy o drsný spodek hmyzu jemné buňky jejího povrchu se rozedrou. Zajímavé též, že květy bolhoje rády navštěvují samičky pěkného motýla modráška (*Lycæna Hylas*), kladouce do nich vajíčka; i ony přenášejí pyl ze květu do květu.

Roste hojně na travnatých stráních a suchých lukách a to ve 2 odrůdách:

a) Ú. zlatý (*A. vuln. aurea* Neilr.), který má koruny světle zlatožluté, později zčervenávající a kalichy nahoře nachově zbarvené.

β) Ú. hlínožlutý (*A. vuln. ochroleuca* Neilr., *A. polyphylla*² W. Kit.), který má koruny bledožluté, s načervenalým koncem člunku.³

Na písčnatých půdách možno úročník sít jako výbornou rostlinu pícní. Dříve užívalo se ho na rány, odkudž i druhé jméno jeho: bolhoj. Listy obsahují žluté, koruny modré barvivo.

¹) Slož. z řec. *ἄθος* = květ + *τοῦλος* = chmýří, vzhledem k chlupatým kalichům; *vulneraria* od lat. *vulnus* = rána, vzhledem k jeho dřívějšímu užívání na rány.

²) Slož. z řec. *πολύς* = mnohý + *φύλλον* = list.

³) Ukaz. že též druh rostlinný vytváří květy barev rozmanitých, slove polychromie.

Rod 21. Jehlice¹ (*Ononis*,² Hauhechel) má 3četné i nedělené listy, 5klaný kalich, jednobratré tyčinky a malý lusk více méně z kalicha vyčnívající. Jest v naší květeně zastoupena třemi, značně sobě podobnými druhy:

Jehlice	lodyha rozvětvená v četné, trnitě větve; křídla kor. asi tak dlouhá jako ¹ „ pavézy; kalich kratší nebo nanejvýš zdělí luskou	trnitá 1.
	větve beztrnné, nanejvýš dolejší slabě trnitě; křídla kor. zdělí asi ² „ pavézy; kalich delší luskou	plazivá 2.
	lod. přímá nebo vystoupavá, nekořenující; pavéza kor. tupá	smrdutá 3.

1. Jehlice trnitá (*Ononis spinosa* L., Weiberkrieg, Hauhechel — obr. 653) jinak babí hněv, na Moravě též mužská láska zvaná, jest polokeř s dřevnatým,

velmi tuhým, dlouhým kořenem, z něhož vyrůstá lodyha, obvykle červeně nabělá a dole zdřevnařující, rozvětvená v četné, odstálé, více méně chlupaté, trnitě zakončené větve a větévký. Listy jsou dole trojčetné, nahoře jednoduché, oboje opatřené palisty přirostlými k řapíku a alespoň po okraji horní poloviny pilovité.

Květy (*f*) vyrůstají od června do září většinou jednotlivě z úžlabí listů. Mají žláznatě chlupatý, 5klaný kalich a růžovou korunu, jejíž bělavá, hladká (nesvraskalá) křídla jsou asi o polovici kratší pavézy a člunek se prodlužuje v šidlovitý zobánek. Tyčinky (*σ*) jsou jednobratré. Vejčitý, drobný, šidlovitě zobanitý lusk (*ℓ*), nanejvýš zdělí, obvykle však o hodně delší vytrvalého, po odkvetení nemnoho se zveličujícího kalicha, obsahuje 2—3 drsná semena.

Opylení děje se takto: již před rozvitím koruny prašníky dozrávají a vysypávají pyl do přední, zobanité protažené části člunku. Sedne-li do květu hmyz, sehne křídla koruny a s nimi i člunek, následkem čehož rozšířené nitky tyčinek zatlačí pyl hodně do předu, tak že malá dávka otvorem na vrcholku zobánku člunkového vystoupí a oťfe se hmyzu na břicho. Povolí-li tlak, vracejí se křídla i člunek opět do původní polohy, tak že pyl může se olíratí o břicho hmyzu několikráte.



653. *Jehlice trnitá*;

f květ, *σ* tyčinky, *p* pestík; *ℓ* plod.

¹) Také v jiných slov. řečech se tak nazývá, na př. chorv. a pol. iglica.

²) Od řec. *ὄνως* (*ónos* = osel), jak zove tuto rostlinu Theophrast; vnať její rádi prý žerou oslové.

Navštíví-li pak hmyz květ starší, v němž při sehnutí člunku i blizna — a to dříve nežli pyl — z člunku vynikne, otře pyl s břicha o bliznu a zúrodní ji. Za služby dostává se hmyzu pouze pylu, poněvadž medoviny květy nemají.

Roste hojně u cest a na travnatých, suchých stráních, hlavně v severnější polovině Čech a po celé Moravě i Slezsku, vyjímajíc krajiny hornaté. Celá rostlina odporně zapáchá. Kořen, který chutná sladkohořce, prodávají v lékárnách, poněvadž odvaru z něho užívá se hlavně v nemocech ledvinových. Druhdy mrskávaly prý touto rostlinou nevěrné ženy, odkudž asi druhé jméno její „babí hněv“ (něm. Weiberkrieg).

2. **J. plazivá** (O. procurrens Wallr., O. repens Autt.) podobá se velice druhu



654. *Jehlice smrdutá*;
f. plod.



655. *Kozinec sladkolistý*;
f. lusky, z nichž jeden na příč. přezřnut, aby bylo viděti, že jest zpouzdřý.

předch., od něhož hlavně tím se liší, že má lodyhu vystoupavou nebo položenou, spodem posléze kořenující, huňatou a obyčejně jen spodní větve slabě trnité. Všecka rostlina jest trochu lepkavá od žláznatých chlupů. Listy jsou většinou jednoduché, jen dolejší jsou trojčetné. Křídla růžové koruny sahají asi do $\frac{2}{3}$ zašpičatěné pavězy. Lusky jsou kratší kalicha, který je huňatý a po odkvetení se zveličuje.

Roste na podobných místech jako předch., ale jest vzácnější. V Čechách vyskytuje se v širším okolí pražském, v dolním poříčí Berounky, v Plzeňsku a před-

hoří Šumavy, v krajině karlovarsko-tepelské a záp. Polabí; na Moravě u Luhačovic, N. Jičína a velmi hojně mezi Hranicemi a Jindřichovem. Kvete od června do srpna.

3. Na Vydrholci u Ouval v Čechách, na četných místech ve východní a jižní Moravě, jakož i ve Slezsku vyskytuje se na suchých lukách a výslunných stráních **j. smrdutá** (O. hircina¹ Jacq. — obr. 654), která má přímou nebo vystoupavou lodyhu zcela beztrnnou, na stopách listových huňatou, ostatně žláznatě chlupatou, listy většinou 3četné, jen hořejší jednoduché, s velikými pochvami a poměrně velké, růžové květy směstnané v listnaté, klasovité hrozny. Křídla sahají jako u druhu předch. asi do $\frac{2}{3}$ pavězy, která však jest na konci tupá, a lusk (/) jest též kratší huňatého kalicha. Kvete hlavně až v červenci a srpnu.

Rod 22. Kozinec² (Astragalus,³ Traganth) má oproti všem ostatním rodům lusk dokonale 2pouzdrý, an dolní jeho šev jest rozšířen v přehrádku a ta sáhá až ke švu hornímu. Patří k němu z naší květeny celkem 8 druhů:

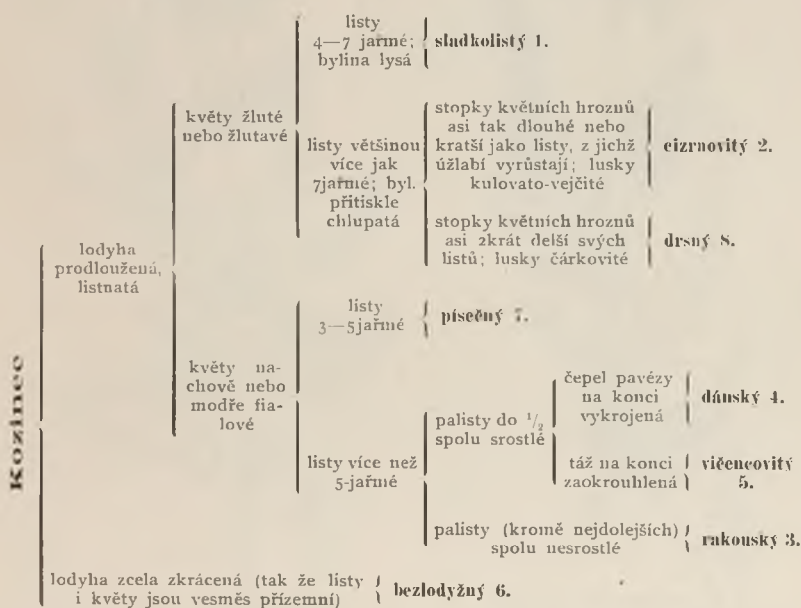

1. **Kozinec² sladkolistý** (Astragalus³ glycyphylus⁴ L. — obr. 655) vyhání z vytrvalého oddenku statnou, na všechny strany rozloženou, lysou, často po jedné straně nachově naběhlou lodyhu s lichozpeřenými listy, které mají kopinaté, spolu nesrostlé palisty a skládají se ze 4—7 jařem vejčitých, celokrajných lístků. Květy, rozvíjející se v červnu a červenci, stojí v hustých hroznech na koncích dlouhých, úžlabních stopek. Mají 5zubý, zvonkovitý kalich, žlutavě bílou, nazelenalou korunu, jejíž křídla jsou s člunkem srostlá, a dvojbratré tyčinky.

¹) Z lat. hircus = kozel; hircinus = kozlí, kozinou zapáchající.

²) Srov. s chorv. kozlinac, něm. Ziegenkraut.

³) Tímto jménem zvali druhy kozinců již staří Řekové; řec. ἀσράγαλος = kostka, krychle, vzhledem ke tvaru semen.

⁴) Slož. z řec. γλυκύς = sladký + φύλλον = list.

Ze semeníku vyvinuje se skoro trojhraný, lysý, vícesemenný lusk (*f*), který oproti luskům jiných motýlokvětvých jest dvojpouzdrý, an dolní šev jeho je rozšířen v přehradku sahající až ke švu hořejšímu, nesoucímu semena.

Přenášení pylu na blizny děje se asi takovým způsobem jako u komonice lék. (str. 395).

Roste hojně na pokrajích lesův, na mezích a ve křovinách. Sladkého kořene a šťavnatých sladkých listů užívalo se dříve v lékařství a dosud se jich užívá ve zvěrolékařství. Skýtá též výbornou píci.



656. *Kozinec cizrnovitý*.



657. *Kozinec rakouský*.

2. **K. cizrnovitý** (*A. cicer*¹ L. — obr. 656) jest oproti předch. druhu na rozkladité lodyze i větvích přitiskle chlupatý a má listy 8–13jařmé, složené z lístků podlouhle vejčitých. Květy jsou směštrány v klasovité hrozny úžlabní, které (se svými stopkami) jsou asi zděli nebo o málo delší listů, z jichž paždí vyrůstají. Mají trubkovité kalichy a zelenavě nebo světle žluté koruny. Lusk jest nafouklý, kulovaťe vejčitý a černě chlupatý.

Roste místy na pokrajích polí i lesův a na lukách, v Čechách hlavně v širším okolí pražském, v nížinách polabských, v kraji jičínsko-boleslavském, v poříčí Ploučnice, Bělé a střední Berounky, na Moravě v části střední a jižní, ve Slezsku u Těšína. Kvetě jako většina kozinců hlavně až v červnu a červenci.

3. **K. rakouský** (*A. austriacus* Jacq. — obr. 657) jest útlá, jemně pyřitá, vytrvalá bylinka s lodyhou rozvětvenou, asi 2–3 dm vysokou. Lichožpeřeně

¹ Lat. *cicer* = cizrník, dle hebr. *kikar* = kulatý, vzhledem ke tvaru semen.

7—10jařmé listy skládají se z lístků čárkovitých, na konci vykrojených a mají malé palisty volné, jen na spodu lodyhy spolu srostlé. Bledě fialové (někdy bílé) květy, rozvíjející se od máje do čce, jsou sestaveny po 10—16 v řídkých, dlouze stopkatých hroznech a vyvinují se v čárkovité, pýřité, převíslé lusky.

Roste na mezích a výslunných kopcích, v severním okolí pražském (k Labi), v záp. Polabí a v krajině teplicko-žatecké, jakož i roztroušeně v teplejší pahorkatině střední a jižní Moravy.

4. **K. dánský** (*A. danicus* Retz. — obr. 658) vyhání z vytrvalého oddenku



658. *Kozinec dánský*; F květ.



659. *Kozinec vičencovitý*; F květ.

větevnaté, asi 2 dm vysoké, přitiskle pýřité lodyhy s 8—11jařmými, lichozpeřenými listy, jejichž palisty jsou spolu srostlé. Modře fialové květy (F), jejichž kališní zuby jsou asi 2krát kratší kal. trubky a černými chloupky porostlé, pavéza pak má čepel na konci vykrojenou a asi 1½krát delší křídel, jsou směstnány ve vejčitých, dlouze stopkatých klasech a dospívají v krátké lusky.

Vyskytuje se na podobných stanovištích jako předch. v středním a západním Polabí a v krajině teplicko-žatecké, jakož i po různu v střední a jižní Moravě. Kvete již v máji a červnu.

5. **K. vičencovitý** (*A. onobrychis* L. — obr. 659) podobá se velice předcházejícímu druhu, od něhož hlavně tím se rozeznává, že jest statnější, že klasy

660. *Kozinec bezlodyžný*.

jinde scházeje. Kvete v červnu a červenci.

6. **K. bezlodyžný** (*A. exscapus* L. — obr. 660) má na prst tlustý oddenek, z něhož vyhání zcela kratičký stonek a lichozpeřené, huňaté, vesměs přízemní listy, složené z 10—16 jařem vejčitých lístků. Žluté květy vyrůstají v máji a červnu v chudých, velice zkrácených, teprve po odkvetení trochu se prodlužujících hroznech, tak že se zdá, jako by seděly v pažích listů. Luský jsou huňaté a vejčité.

Roste pořádku na skalnatých, travnatých kopcích, suchých lukách a mezích v některých krajinách Čech (zvláště v záp. Polabí a Teplicko-Zatecku) a v jižní Moravě (na př. u Čejče, Hovorán, Čejkovic a Milfrounu). Kořene užívalo se druhdy v lékařství.

Pozn. Na Trojkřížové hoře u Žernosek byla pozorována odrůda s lodyhou až 1 dm dlouhou (*A. exc. caulescens*).

Ke vzácným druhům kozinců patří:

7. **K. písččný** (*A. arenarius* L. — obr. 661) podobá se k. r a k o u s k é m u, má však listy pouze 3—5jařmé a lístky jejich na konci tupé (nevykrojené), palisty spolu srostlé a klasy celkem chudé, nanejvýš 8květé.

Jest znám z několika míst severní nížiny české, na př. z okolí Jestřabí

květní později jsou volné, poněkud se prodlužující, že zuby kališní jsou 3—4krát kratší trubky kal. a že čepel pavézy (*F*) jest asi 3krát tak dlouhá jako křídla a na konci zakrouhlená (nikoli vykrojená).

Roste na podobných místech jako oba druhy předch. v širším okolí pražském a středním i západním Polabí; na Moravě vyskytuje se zvláště na hlinitých půdách v části střední a jižní,

661. *Kozinec písččný*; *F*, tyčinky, *p* pestík.

(Habštejn) blíže Č. Lípy, z okolí Bělé a Lysé, kde všude roste na písčitých půdách. Kvete v červnu a červenci.

8. **K. drsný** (A. asper Jacq. — obr. 662) podobá se mnohojařmými (10—15jařmými) listy a klasovitými, dlouze stopkatými hrozny květními velice k. cizrovitému (str. 416), od něhož hlavně tím se liší, že má lodyhu ztuhla přímou a od přitisklých chlupů drsnou, hrozny s jich stopkami 2—3krát tak dlouhé jak listy, z jejichž paždí vyrůstají, koruny bledožluté, s temnější pavézou a lusky čárkovité, slabě trojhranné. Vyskytuje se jako vzácnost na lukách a mezích v jižní Moravě (u Čejče, kdež byl poprvé pozorován r. 1856 prof. Makowským. a při cestě z Bohumělic do Klobouk). Kvete v máji a červnu.



662. *Kozinec drsný*.



663. *Vlnice obecná*;

f_1 podélný, f_2 příčný řez luskem.

Rod 23. **Vlnice**¹ obecná

(*Oxytropis*² *pilosa*³ DC., Spitzkiel, Fahnwicke — obr. 663) vyhání z vytrvalého oddenku 2—3 dm vysoké, huňaté lodyhy a na těch 5—13jařmé, lichozpeřené, šedozelené listy o podlouhle vejčitých lístcích. Bledožluté květy jsou sestaveny v husté, dlouze stopkaté, úžlabní klasy a každý je podepřen úzkým listenem tak dlouhým jako kalich. Ostatně mají květy normální stavbu květů motýlovitých s 2bratry tyčinkami; také opylení děje se způsobem,

¹) Poláci zovou wełnica náš úročník, který je též, zvláště na kalíších, vlnitě chlupatý; rus. волынка, chorv. volnič = suchopýr (*Eriophorum*).

²) Slož. z řec. *oklys* = ostrý + *trópus* = lodní spodek, kýl, vzhledem k zohnatým luskám; dle toho utvořeno i jméno ruské острокопильникъ.

³) Lat. *pilosus* = chlupatý.

jak popsán byl na př. u komonice lékařské (str. 395). Válcovité lusky jsou jako celá rostlina huňaté a prodlužují se v zoban. Jsou nedokonale dvojpouzdré; horní, vnitřní šev jejich (nesoucí semena) vniká totiž hluboko dovnitř, ale nikoli až docela ke švu dolnímu; (u kozinců je tomu naopak: tam vniká dovnitř šev dolní a to až ku protějšímu švu hornímu). Zralý lusk poltí se na vnitřním švu.

Roste na kamenitých stránkách hlavně v širším okolí pražském a záp. Polabí, jakož i v teplejší pahorkatině jižní Moravy, na př. na kopcích Pavlovských a Mikulovských. Kvete v červnu a červenci.

Rod 24. Čičorka¹ (*Coronilla*?, *Kronwicke*) má lusky (struky) různěcovitě zaškrcované, rozpadávající se mezi semeny při uzrání v lsemenné kusy; květy skládají se z okolíků a listy jsou lichozpeřené.

U nás rostou 3 druhy:

Čičorka	{	květy bledě růžové až bílé	{	pestrá 1.
		květy žluté		
			{	bylina (na spodu zdřevnatující); nehty kor. plátků asi zdělí kalicha.
			{	keř; nehty kor. plátků 2—3krát delší kalicha.
			{	žlutá 2.
			{	stírová 3.



664. Čičorka pestrá; a, b, c kor. plátky; f plody.

1. Čičorka pestrá neboli **čičorečka** (*Coronilla varia* L. — obr. 664) vyhání z vytrvalého, dřevnatého oddenku četné, většinou poléhavé, větevnaté, rozbrázděné lodyhy. Lichozpeřené listy skládají se z 6—13 jařem podlouhle elliptických, až skoro čárkovitých lístků zakončených krátkou bodlinkou a mají nepatrné palisty.

Na noc zvedají se lístky jako u mnohých jiných rodů tohoto řádu a přibližují se k sobě svrchní stranou, aby plocha listů se vzduchem se stýkající byla menší a zabránilo se přílišnému vyzářování tepla.

Květy skládají 10—20četné okolíky spočívající na konci dlouhých, úžlabních stopek. Mají 5zubý kalich a normální, motýlo-

¹⁾ Čes. čičorka, pol. cieciorka, cieciorczka, slovin. čičerka souvisí s vlask. cicerchia (čti čičerkja) a to s lat. cicer; slovin. též pozn. na str. 427.

²⁾ Zdrobn. slovo lat. corona = koruna, vzhledem k sestavení květů.

vitou korunu složenou z plátků (1, 2, 3) o dlouhých nehtech, dosahujících délky kalicha, tak že možno korunou někdy na spodu viděti. Pavéza bývá obyčejně růžová, s temnějšími skvrnami, křídla narůžovělá a člunek skoro bílý; jsou však také koruny téměř úplně bílé nebo celé jemně narůžovělé. Z 10 dvojbratrých tyčinek jest volná tyčinka nejkratší.

Květy, před rozvitím převíslé, aby netrpěly deštěm a rosou, nadzdvihují se v rozkvětu skoro do polohy rovnovážné, aby návštěva hmyzu mohla býti u nich s tím lepším prospěchem vykonávána. Po odkvetení však ohýbají se stopky květní opět dolů, aby vyvinující se plod, chráněn jsa nahoře vytrvalým kalichem, netrpěl deštěm a rosou.

Opylení jest téhož způsobu jako u jehlice (str. 413). Ačkoli však jsou tyčinky 2braté, přece nemají květy medoviny, čímž čičorka od povšechného pravidla (str. 341) se odchyluje.



665. Čičorka žlutá (kvetoucí a s plody).

Plody jsou struky, t. j. lusky (*f*) růžencovitě zaškrkované, které při uzrání se nepolí ve 2 poloviny, nýbrž rozpadávají se mezi semeny v kusy. Podlouhlá, lesklá, hnědá semena obsahují jedovatou látku cathartin.

Roste hojně na lukách, mezích a stráních. Kvete od června do srpna.

2. **Č. žlutá** (*C. vaginalis*¹ Lamk., *C. minima* Jacq. — obr. 665) liší se od předch. netoliko žlutými květy, ale ještě také těmito znaky: jest vzrůstu mnohem nižšího, lodyhy její v přízemní části zdřevnatují, listy jsou nejvíce 6jařmé a skládají se z lístků vejčitých, palisty spolu srůstají, okolíky květní jsou pouze 4—10květé a struky laločnatě 4křídle.

Vyskytuje se na vápenitých pahorcích v sev. okolí pražském (k Labi) a v záp. Polabí. Kvete v máji a červnu a potom opět v červenci a srpnu.

¹) Lat. vagina = pochva, vzhledem ke srostlým palistům v jakousi pochvu.

3. V lesíku na Bábě u Ječan v Českém Středohoří vyskytuje se zplaněle a v okolí sází se někdy v zahrádkách **č. štírová** (*C. emerus*¹ L., — obr. 666), keř patřící květeně jižnější Evropy, až přes 1 m vysoký, s hranatými zelenými větvemi a 2—4 jařmě lichozpeřenými listy. Žluté květy s pavézou často červeně proužkovanou, rozvíjející se v červnu, jsou v chudých (pouze 2—5květých) okolících; plátky kor. mají 2—3krát delší nehty, než-li jest kalich, kdežto u obou druhů předch., jsou nehty kor. plátků asi zděli kalicha. Květy obsahují modré barvivo a listův užívalo se druhdy jako průjímadla.

Na stanovisku svrchu uvedeném pozoroval ji poprvé r. 1891 prof. Fr. Bubák

Rod 25. Vičenec² **obecný**
neboli **ligrus**³ (*Onobrychis*⁴ *viciaefolia*⁵ Scop., *O. sativa* Lamk., *Esparsette*



666. *Cicorka štírová*.



667. *Vičenec obecný*: F květ, f plod.

— obr. 667) vyháni z dřevnatého, až 1 m hluboko do země vnikajícího, vytrvalého kořene tuhé, podél rýhované lodyhy s lichozpeřenými listy, které se skládají z 5—12 jařem podlouhle eliptických lístkův a mají suchomázdřité, kopinaté palisty.

Květy (F) jsou sestaveny v husté, klasovité hrozny, vyrůstající na koncích úžlabních stopek, které jsou tak dlouhé, že listy, z jejichž paždí vyrůstají, obyčejně

¹) Řec. *ἡμερος* = krotký, něžný, vzhledem k útlému tvaru celého kře.

²) Slovo *vičenec* neboli *wikvenec* navrhl místo zněmčilého *ligrus* básník Puchmajer (*Hospodářství* str. 47).

³) Z něm. *Rajgras* (původně angl. *Ryegrass* = jilek), v němž *r* se rozlišilo v *l*.

⁴) Slož z řec. *ὄνος* = osel + *βρωχεν* = ůltati, vzhledem k tomu, že jest dobrou rostlinou pění.

⁵) Lat. *viciaefolius* = vikvolitý.

daleko převyšují. Mají 5zubý kalich a růžovou, nachově pruhovanou korunu, jejíž křídla jsou zakrnělá (kratší kalicha), člunek však za to dosahuje skoro délky pavězy. Tyčinky jsou 2bratré, se žlutými prašníky.

Poněvadž křídla jsou nepatrná, sedá hmyz, hledající ve květě medové šňávy, přímo na člunek; ten se sníží, prašníky z něho vyniknou a pyl setře se hmyzu na břicho. Při návštěvě druhého květu otre se tento pyl na bliznu, která z člunku vždy dříve vyniká nežli prašníky, tak že cizím pylem zúrodňuje se dříve, nežli by se tak státi mohlo pylem vlastním.

Plodem (*f*) liší se *ligrus* ode všech ostatních našich motýlovitých: není to totiž pravý lusk, nýbrž jednosemenná, nepukavá nažka na povrchu sífkovaně svraskalá.

Jest výbornou rostlinou pícní, kterou zvláště na vápenitých půdách s prospěchem lze pěstovati. Planě i zplaněle roste na prúhonech, mezích, travnatých pahorcích a železničních tratích, v Čechách zejména v širším okolí pražském a v nížinách polabských. na Moravě v části střední a jižní, ve Slezsku v Opavsku i Těšínsku. Kvete od máje do července.

Z chorob vičence nejčastěji se vyskytujících zasluhuje zmínky *rez kozincová* (*Uromyces Astragali* Sacc.), jevíci se v podobě rezavých skvrn: na lodyze podlouhlých, na listech (zvláště na rubu) okrouhlých.

Kromě některých, už uvedených vzácných druhů motýlokvětných vyskytují se v naší květeně ještě tyto:

Rod 26. Lékořice¹ hladkoplodá neboli **sladké dřevo** (*Glycyrrhiza glabra*² L., Süssholz — obr. 668) — vyhání z vytrvalého oddenku až přes 1 m vysoké lodyhy s lichozpeřenými listy, které se skládají z 5–7 jařem vejčitých, celokrajných, na rubu trochu lepkavých lístků a jsou tím zajímavé, že nemají palistů, což u motýlokvětných jest zjev řídký.

Květy, rozvíjející se v červnu, stojí v úžlabních, stopkatých hroznech; mají 2pyský kalich a fialovou korunu s úzkou, ku předu namířenou, podél složenou pavézou, která objímá křídla i člunek. Lysé, smačknuté lusky obsahují 3–4 semena.

Pěstuje se v některých krajinách jižnější Moravy (zvláště v okolí Bzence a Mikulova) pro sladký kořen, který přichází do obchodu pod jménem „sladkého dřeva“. Místy vyskytuje se v řečených krajinách také zplaněle jakožto zbytek dávné kultury. Ve větší míře ovšem pěstuje se od nejdávnějších dob ve své pů-



668. Lékořice hladkoplodá.

¹⁾ Čes. lékořice nepochází od kmene lék, jak by se mohlo zdáti, ale vzniklo tak jako chorv. *gličiriza*, pol. *lukrecyja* a něm. *Lakritze* zkomolením z lat. *liquiritia* a to z řec. *γλυκύριζα*. Rusky slove *солодка*.

²⁾ Slož. z řec. *γλυκύς* = sladký + *ρίζα* = kořen; lat. *glaber* = hladký.

vodní vlasti: Řecku, Italii a Španělich. Žlutý kořen obsahuje hořkosladkou, léčivou šťávu – lékořinu neboli glycyrrhizin. Z té připravuje se hnědočerná lékořičina čili líznice, známa v obecné mluvě pod jménem pendrek (z něm. Barendreck), jež jest pamlskem dětí a prostonárodním lékem proti kašli.

Rod 27. Podkovka¹ chocholatá (*Hippocrepis¹ comosa* L., Huř-
klec – obr. 669) podobá se lichozpeřenými listy čičorce, žlutými, v okolíčích
sestavěnými květy štirovníku. Nejlépe poznává se
podle lusků (*f*), které jsou vínovitě zpro-
hýbané a rozpadávají se při uzrání mezi
semeny v články, podkovitě prohnuté. Od velice
podobné čičorky žluté (*C. vaginalis* str 421)
rozeznává se vedle plodů hlavně tu pým článkem,
který jest u čičorek zobanitě protáhlý.



669. *Podkovka chocholatá*; *f* větévka s plody



670. *Ptačí noha*; *f* větévka s plody.

Vyskytovala se (dle udání Jos. Hackla, prof. litoměřického semináře) na vápenitých půdách u Radobyli v Litoměřicku, ale v novější době tam nebyla více nalezena. Také u Popovic a Derfů blíž. Uher. Hradiště byla pozorována. Kvete od máje do července.

Rod 28. Ptačí noha² neboli serradella³ setá (*Ornithopus²*
sativus L., Vogelfuss – obr. 670) jest na vystoupavých nebo přímých lodyhách

¹⁾ Slož. z řec. *ἵππος* = kůň + *σηπής* = podkovka, vzhledem k tvaru plodů.

²⁾ Z řec. *ὄρνις* = pták + *πους* = noha; plody mají jakousi podobnost s ptačí nohou.

³⁾ Francouzské její pojmenování.

i listech pýřitá. Lichožpeřené listy skládají se ze 7—13 jařem podlouhle eliptičných lístků. Bledě fialové, trochu nesouměrné (lilákové) květy, rozvíjející se od června do srpna, jsou sestaveny po 2—5 v hlávky na konci dlouhých, úžlabních stopek a podepřeny společným, lichozpeřeným listem. Lusky (f) — struky jsou různocovitě zaškrcované a rozpadají se v články (jako u čičorky).

Vyskytuje se u nás zřídka na polích, zvláště mezi ligrusem. Domovem jest ve Španělsku a Portugalsku, kdež se hojně pěstuje jako u nás jetel pod jménem *serradella*. Od čtyřicátých let nynějšího století pěstují ji také v některých písečných krajínách Německa, odkudž i na naše role bývá občas se semeny zavlékána.

Rod 29. Kopyšník¹

tmavý (*Hedysarum*² *obscurum* L., *H. alpinum* Jacq., Halmenkopf — obr. 671) podobá se celkem vikvi huňaté nebo v. ptačí (str. 366-7), od nichž však liší se těmito znaky: má lichozpeřené, mnohojařmé listy bez úponek; na stopečkách jednotlivých, v bohaté, dlouhostopečné, úžlabní hrozny sestavených kvítčích sedí listénce delší než-li jsou stopečky samy; úhledné květy s 5klaným kalichem a fialovou korunou, rozvíjející se v červnu a červenci, dospívají ve smačknuté, růžencovitě zaškrcované, při zrání v jednosemenné články se rozpadávající plody (struky).

Jest rostlinou alpských luk, která však vyskytuje se také v Čertově zahrádce v Krkonoších a ve Velké Kotlině v Jeseníku (nejjistěji na úklonech Janovických, od pramenů Motavice v pravo).



671. *Kopyšník tmavý*; f. plod

Rod 30. Bílojetel

pětiletý (*Dorycnium*³ *pentaphyllum*⁴ Scop, *D. suffruticosum*⁵ Koch, Strauchklee — obr. 672) jest drobný polokeř, s větvemi vystoupavými nebo přímými, na spodu zdřevnatujícími. Pětčetné listy skládají se z úzce kopinatých, hrobitých, přitiskle chlupatých lístkův a jsou přisedlé, tak že se zdá, jakoby stálo vždy 5 lístků v přeslenu. Z těchto lístků dlužno však jen 3 považovati za pravé listky, krajní dva jsou palisty. Drobné, bílé kvítky, rozvíjející se v měsících letních, jsou nahloučeny po 8—15 v dlouze stopkaté, strboulovité okolíčky.

¹) Dle rusk. копѣшникъ.

²) Tímto jménem (*ήδυσαρρον*) nazývá Dioscorides jistý druh čičorky; slož. z řeck. ήδύς = sladký, příjemný + αρωμα = vůně.

³) Jménem *δορυχνιον* rozuměli staří Řekové nějakou jedovatou rostlinu.

⁴) Slož. z řeck. πέντε = 5 + φύλλον = list.

⁵) Lat. *suffruticosus* = keřovitý.

Lusky jsou kulovaté, tobolkám podobné a obsahují 1 nebo jen několik málo semen. Dozravše pružně pukají a semena daleko odhazují.

Roste roztroušeně na výslunných stráních v jižní a jihovýchodní Moravě.

Rod 31. Hlodáš¹ evropský (*Ulex² europaeus* L., Heckensame, Heideginster — obr. 673) jest as 1 m vysoký, přímý keř bohatě rozvětvený v odstálé, brázdité větve, které se zakončují trnem a jsou porostlé tvrdými, špičatými jehlicemi (místo listy), čímž chráněna jest rostlina od mnohých, pasoucích se čtvernožců; také myšini, které žerou rády zralá semena, jest těmito trny přístup k plodům zamezován.



672. *Bilojetel zlistý.*



673. *Hlodáš evropský; F květ, f lusk.*

Květy (*F*) vyrůstají v máji a červnu jednotlivě z úžlabí jehlic po stranách větví. Mají veliký, až ke spodu 2-pyský, žlutý, vně huňatý kalich, žlutou korunu asi zdělí kalicha a jednobratré tyčinky. Naduřelý lusk (*f*) jest drobný, chudosemenný, o málo delší kalicha.

Opylení jest téhož způsobu jako u kručinky barvířské (str. 405).

¹⁾ Spřízněno s rus. плодъ (= плогъ), глудина = hloh, jemuž trnitými větvemi se se podobá.

²⁾ Jméno to vyskytuje se již u Plinია, ale není známo, na kterou rostlinu se vztahuje.

Vyskytuje se v Čechách na vřesovišti u Žichovce blíže Panenské Týnice a to sázený i zplanělý a na návrší »Jeleňova« u Vsetína ve vých. Moravě, kdež jej před 20 léty poprvé pozoroval Jan Bubela. Planě roste v písčnatých půdách sev. Německa. Sázívá se též jako okrasný keř v sadech. Ze květů jeho možno připravovati žluté barvivo.

Rod 32. Cizrník¹ obecný (*Cicer¹ arietinum* L., Bocksamige, Kicher — obr. 674) jest 1letá, 3—4 dm vysoká bylina s lichožpeřenými listy, složenými ze 7—15 podlouhle vejčitých, pilovitých lístků. Bledě modré, bělavé nebo načer-



674. *Cizrník obecný*; *z*₁, *z*₂ semeno shora a zdola.

venalé květy vyrůstají v červnu a červenci namnoze pouze v jednokvětých hroznech z paždí listů. Majíce hluboce 5klaný kalich a 2bratře tyčinky, dospívají ve vejčité, měchýřkovitě nadmuté lusky obsahující 1 nebo 2 hranatá, zobanitá, poněkud beranní hlavě podobná, černohnědá semena. (*z*₁, *z*₂). Dělohy jsou tlusté a při klíčení zůstávají v zemi jako u hrachu.

Pěstuje se dosti hojně v jižní Moravě, zvláště na Znojemsku. Pochází z jižní Evropy, kdež jej od dávných dob pro výživná semena hojně pěstují na polích.

¹⁾ Nejspíše od hebr. *kikar* = kulatý; *arietinus*, od lat. *aries* = beran, vzhledem k tvaru semen.

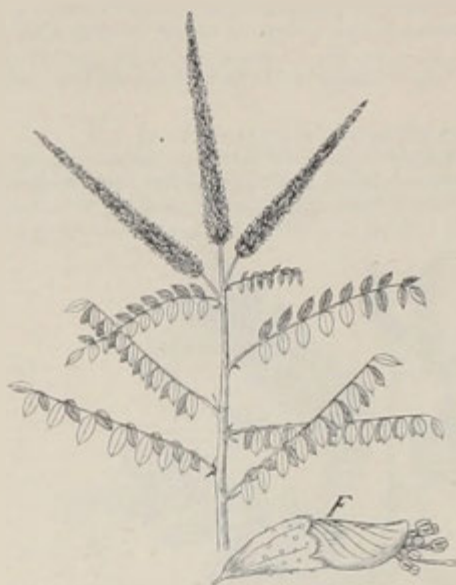
675. *Netvařec křovitý*; F květ (zvětš.).

homogamické nebo protandrické, má netvařec květy protogynické.

Z listův a mladých větví možno dobývati modrého barviva (nepravé indigo). Na noc se listky sklánějí dolů, čímž zabraňuje se přílišnému vyzařování tepla. Také to zasluhuje zmínky, že v paždích listů zakládají se obyčejně 2 pupeny: jeden normální a druhý menší, náhradný, z něhož vyvinuje se prýť jen tehdy, když první pupen nebo prýť z něho vyrostlý přišel k úrazu.

2. **Wistarie¹ křovitá** (*Glycine² frutescens* Del., *Wistaria² frutescens* DC. — obr. 676) jest severoamerický keř s oplétavou, vysoko se pnoucí lodvhou, lichozpeřenými listy a velikými, nícími hrozny bíle domodřích květů, které se rozvíjejí v máji a červnu, často ještě před listy.

676. *Wistarie křovitá*.

Z cizozemských křů a stromů motýlovitých sázejí se u nás v sadech kromě jiných nejčastěji tyto:

1. **Netvařec¹ křovitý**

(*Amorpha¹ fruticosa* L., *Unform*, *Bastard-Indigo* — obr. 675) — keř domovem v sev. Americe. Dorůstá až 3 m výše, má lichozpeřené listy složené z 11—25 podlouhle vejčitých, celokrajných listkův a sametově hnědé, drobné květy (F), nahloučené v dlouhých, klasovitých hroznech. Květy, rozvíjející se u nás v červnu a červenci, jsou sice motýlovité, ale chybějí jim křídla i člunek, tak že koruna zastoupena jest jediným plátkem — pavézou. Tyčinky jsou i bratré a plod jest sprovitě prohnutý, zsemenný, nepukavý lusk.

Zajímavost, že oproti jiným rodům, jež mají květy většinou

¹⁾ Z řec. *α-μορφος* = znetvořený, vzhledem ku koruně.

²⁾ Dle Kašpara *Wistaria*, professora university v Pensylvanii.

³⁾ Od řec. *πικρός* = sladký, vzhledem k tomu, že jeden druh (G. tuberosa), který se též někdy pro okrasu u nás pěstuje, má při koření hlízky nasládlé chuti.

Sázíá se zároveň s wistarií čínskou (*G. chinensis* Sims) — od níž se rozeznává hlavně lysým semeníkem — na pokrytí stěn a besídek; jest však u nás proti zimě málo otužilá.

3. **Jerlín** neboli **sofora¹ japonská** (*Sophora¹ japonica* L., Schnurstrauch — obr. 677) jest strom připomínající vnějškem trnovník (akát), s nímž i v tom se shoduje, že má lichozpeřené listy a v bohatých latách sestavené bílé květy. Koruny, jež rozvíjejí se u nás až v srpnu a září a snadno opadávají, mají krátkou, přímo namířenou pavězu; tyčinek jest 10 jednobratrých a lusk (*f*) mnohosemenný, poněkud růžencovitě zaškrcovaný.

Jest domovem v Japonsku a Číně. U nás pěstuje se někdy v sadech pro okrasu též v odrůdě se svislými větvemi. Ze květů možno připravovati žluté barvivo.



677. Jerlín neboli sofora japonská; lusk.

4. **Virgilie² žlutá** (*Virgilia² lutea* Mich.) je strom též poněkud trnovníku podobný, s šedou korou, lichozpeřenými, na rubu sivými listy a bílými květy v dlouhých hroznech, jež rozvíjejí se v květnu a červnu. Žlutou slove podle zelenavě žluté barvy dřeva. Pochází ze sev. Ameriky.

5. **Solničník stříbrný** (*Halimodendron³ argenteum* DC., Salzstrauch) jest keř 2–3 m vysoký, s prutovitými, často převislými větvemi, s hedvábitě chlupatými, 1–2jařmě sudozpeřenými, úzkými listy a bleďočervenými květy v chudých, stopkatých, úžlabních okolících, z nichž dozrávají krátké, břichatě naduřelé lusky. Jest domovem v Sibiři. Kvete u nás v červnu a červenci.

¹) Dle arabského jejího jména sofera.

²) Pojmenována tak dle řím. básníka P. Virgilia Marona († r. 19. před Kr.), jenž kromě nesmrtelné Aeneidy sepsal též Zpěvy hospodářské, zvané Georgica.

³) Slož. z řec. *άλμος* = solný + *δένδρον* = strom, poněvadž roste ve své vlasti nejraději na slaných půdách.

6. **Zadřenice kohoutí** (*Erythrina¹ crista galli* L., Korallenstrauch) jest okrasný keř s trojčetnými listy, které připomínají poněkud listy fazole a mají podobně jako ony u spodiny řapíčků listkových žlaznaté palistečky; nádherné květy s tmavočervenými korunami vyrůstají z paždí listů. Pochází z Brazílie. Kvete od jara do podzimu.

Do příbuzenstva motýlokvětých patří řád sapanovitých (Caesalpineae), k nimž se řadí jihoevropský rohovník (*Ceratonia siliqua* L.), jehož dužnaté lusky i u nás pod jménem svatojanského chleba jsou známy, a četné druhy stromů, zvláště severoamerických, z nichž mimo jiné u nás v sadech nejčastěji se sázejí tyto:

1. **Dřezovec² trojtrnný** neboli **gledičie³** (*Gleditsia³ triacanthos⁴* L., *Gleditschie* — obr. 678) jest strom nebo keř s listy zpeřenými, velice proměnlivými: možno totiž na témž stromě nalézt listů jednoduše zpeřených listy dvakrát zpeřené a vedle listů sudozpeřených i listy lichozpeřené. Na večer a před deštěm



678. *Dřezovec trojtrnný*; F_1 květ pestikový, F_2 květ prašníkový; f lusk.

sklánějí se listky vzhůru a přikládají těsně k sobě, tak že okraje se střechovitě kryjí. Drobné, zelenavé, vonné kvítky (F_1 , F_2) jsou směstnány v krátkých, úžlabních klasech a jsou jednoduše mnohomanželné. Mají zvonkovitý, 3–5cípý kalich, 3–5-pláčeňou korunu, 6–10 volných tyčinek a svrchní pestík, z něhož se vyvinou neobyčejně veliké, až přes 2 dm dlouhé, silně smačknuté lusky (f).

Proti býložravým zvířatům a jiným nepřatelům dřezovec jest ozbrojen takovými trny jako málo který strom. Trčice nad pupeny (obr. 679) jsou tyto trny znamenitou ochrannou zvláště rozvíjejícím se listům a květům. S morfologického stanoviska dlužno je považovati za přeměněné větévky jako trny trnky nebo plané hrušně; vyskytují se na nich jako na větévkách nepatrné listy, jež ovšem záhy

¹⁾ Z řec. *ερυθρος* = červený, vzhledem ku květům.

²⁾ Dle Kotta je dřezha, dřízha, dřízka zastaralé slovo místo nynějšího tříška, trn. Srov. též rus. *дерево* = čimšík.

³⁾ Jan Gleditsch zemřel jako dozorce botanické zahrady v Berlíně r. 1786.

⁴⁾ Slož. z řec. *τρις* (*tris*) = tři + *ακανθα* = trn.

opadají. Z paždí těchto listů vyrůstají obyčejně nepatrné větévky, které též ztrnovatí (trny vedlejší). Také tím jsou tyto rozvětvené trny dřezovce zajímavé, že nevyrůstají z paždí listů, jak tomu bývá zpravidla u jiných rostlin, nýbrž trochu výše, nad paždím listovým.

Pochází ze sev. Ameriky. Kveté v červnu.

Vedle něho sází se někdy v sadech **dř. beztrnný** (*G. inermis* Mill) se slabšími trny a jednosemennými lusky.

2. **Nahovětec¹** neboli **libovec kanadský** (*Gymnocladus¹ canadensis* Lam., Schusserbaum, Geweihbaum — obr. 680) jest strom 1—10 m vysoký, s křivými větvemi, dvakrát zpeřenými, značně velkými listy a bílými květy v hroznech rozvíjejících se v máji a červnu. Květy mají nálevkovitý kalich, 5 plátků korunních, 10 dvoubatrých tyčinek a svrchní semeník, z něhož dospívá široký, tmavohnědý lusk (²) obsahující kulovatá semena.

Semen užívají v jeho vlasti (v severoamer. Kentuckách) místo zrnek kávových.



679. Trny dřezovce.

3. **Zmarlika³** (*Cercis³ siliquastrum⁴* L., Judasbaum — obr. 681), jinak **planý svatojanský chléb**, **jidášův strom** zvaný, jest strom 5—8 m vysoký, (často však i keř) s tmavou korou, křivými větvemi a střídavými, srdčitě okrouhlými, celokrajnými listy, které raší teprve koncem máje. Vonné květy, objevující se již začátkem května, vyrůstají po stranách lonských větví v chudých svazečkách; mají motýlovitou, růžovou korunu s krátkou pavézou a dospívají v hnědé, smačknuté lusky.



680. *Nahovětec kanadský*; F květ, l zralý lusk.

Jest domovem v jižní Evropě a středomořské Asii, kde z dřeva jejího dělají troubele k dýmčím a palčivě chutnajících květů používají jako salátu.

¹) Z řec. γυμνός = nahý + κλάδος = větev, pouěvadž po spadnutí listů vypadá strom velice smutně, auyť pupeny nejsou zratelný.

²) Dle jihoslov. šmarljika, smrljika, smrdlika.

³) Z řec. κερκίς = tkalcovský čunek, vzhledem ke tvaru plodův.

⁴) Slož. z lat siliqua = lusk + -astrum (častá koncovka, znamenající podobnost).



681. Žmarlika.

Posléze patří do příbuzenstva motýlokvětých řád rostlin citlivkovitých (Mimoseae). Počítají se k nim četné druhy kapiníc neboli akácií (Akacia), z nichž mnohé v Africe a Arabii rostoucí roní známou klovatinu „arabskou gummu,“ jiné opět i v našich sadech někdy pěstované, jsou tím zajímavé, že jejich dvakrát sudozpeřené listy rády pometají, vyvinující se pouze jakožto lupenité rozšířené řapíky.

Nejzajímavější však jest známá brasílská **cítilivka stydlivá** (*Mimosa¹ pudica* L., Sinnpflanze — obr. 682), která se u nás často pro neobyčejnou dráždivost listů pěstuje v květináčích. Listy jsou totiž zkrátke zpeřené a tím památné, že dotekem a pak na večer listky jejich k sobě se přikládají a celý list sklání se dolů. Růžové fialové kvítky, rozvíjející se u nás od července do října, jsou nahloučeny v drobných, kulovitých, stopkatých strboulcích.



682. Cítilivka stydlivá: A s listky rozepřenými, B s listky zavřenými.

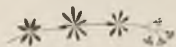

¹⁾ Z řec. *μῖμος* = herec, napodobitel, vzhledem k citlivosti listů.

Řád XXXIX. Tučnicovité (Crassulaceae¹⁾)

jsou většinou vytrvalé byliny s dužnatými lodyhami, dužnatými, nedělenými listy a pravidelnými, 4–5 čtnými květy, které mají 4–5listý kalich, 4–5 plátků kor., 6, 8, 10, 12 oplodních, na nepatrné podplodní, ploché čišce upevněných tyčinek a 4, 5, 6, 12 semeníků podepřených podplodními šupinkami; každý semeník tvořen jest jedním plodolistem a dospívá v mnohosemenný měchýřek, pukající při uzrání na vnitřním švu, kde jsou upevněna semena. Dužnaté listy zadržují dlouho vláhu, proto mohou tyto rostliny růsti i na místech nejvyprahlejších.

Náleží k nim z naší květeny bohatý na druhy rozchodník (*Sedum*) s květy nejčastěji 5-četnými, netřesk (*Sempervivum*) s květy 6četnými nebo 12četnými a masnice (*Bulliardia*) s květy 4četnými. Soustavný přehled rodů jest tento:

Tučnicovité

- | | |
|---|------------------|
| květy sestavené v konečných květenstvích, 5četné, zřídka 4četné, s 10 nebo 8 tyčinkami | { 1. Rozchodník. |
| květy sestavené v konečných květenstvích, nejčastěji 12četné nebo 6četné, s 12–40 tyčinkami | { 2. Netřesk. |
| květy v paždích vstřícných listů, 4četné, pouze se 4 tyčinkami | { 3. Masnice. |



683. *Rozchodník ostrý*;

m kousek květonosné lodyhy s listy; k kalich; c koruna; f měchýřek.



684. Diagram květu rozchodníku ostrého.

¹⁾ Od lat. *crassus* = tučný, vzhledem k dužnatým listům.

²⁾ Druhy v zahrádkách nebo v pokojích pěstované viz 1, 4.

Rod 1. Rozchodník¹ (Sedum,² Mauerpfeffer) má květy nejčastěji 5četné o 10 tyčinkách a 5 pestících. Vyskytuje se u nás v 13 druzích:

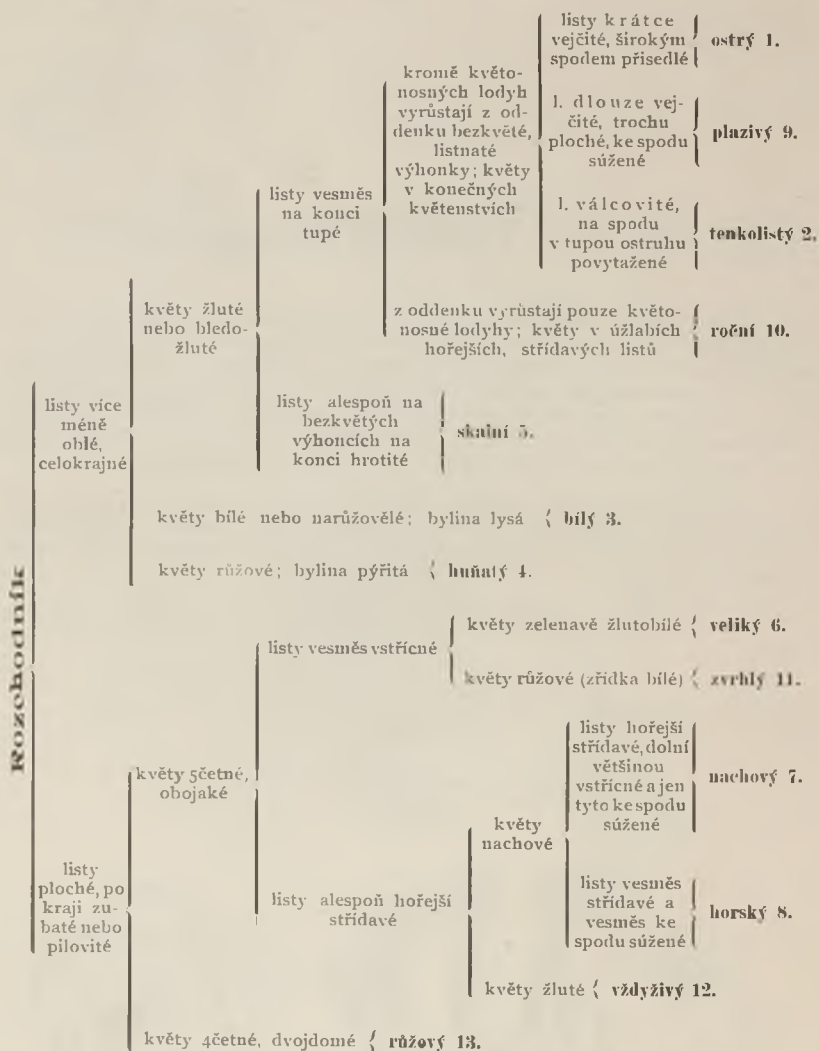

1. **Rozchodník ostrý** neboli **tučný mužík** (Sedum acre L. — obr. 683) vyhání z vytrvalého, plazivého oddenku v trsech jednak květonosné, 5—15 cm

¹ Tak slove i v jiných řečech slov., na př. rus. расходник, pol. rozchodnik, chorv. razhodnik, razvodnik, luž. rozkolnik.

² Nejspíše od lat. sedare = tišiti, poněvadž utiňuje bolest a zahání — dle pověry — bouři a brouč od domu, na jehož střeše roste; staří rozuměli totiž tím slovem náš netřesk.

vysoké lodyhy, které koncem léta hynou, jednak bezkvěte výhonky, které se zachovávají přes zimu. Lodyhy i výhonky jsou porostlé dužnatými, krátce vejčitými, přisedlými listy, které na výhoncích poněkud střechovitě se kryjí, na květonosných lodyhách (m) jsou však obyečně řidší.

Listy tohoto i jiných druhů rozchodníků obsahují hojnost vody, která i při dlouhotrvajícím suchu se v nich udržuje, poněvadž povrch listů vzhledem k jejich tvaru jest poměrně malý a na průduchy chudý; na 1 mm² bývá pouze 10–20 průduchů, kdežto u jiných rostlin jich bývá několik set.

Žluté květy, rozvíjející se v červnu a červenci, spočívají na konci lodyh po 1–3, nebo jsou ve vrcholících složených ze 2–3 chudokvětých, jednostranných vijanů. Mají 5 vytrvalých, vejčitých, na spodu povytáhlých lístků kališních (k), pěti dvakrát tak dlouhých plátků korunních (c) a 10 oplodních tyčinek s introrsními prašníky, které vyrůstají však z plochého a tak nepatrného podplodního terče, že se zdají býti podplodními. Poněvadž tyčinky zákališní jsou posunuty dále do středu nežli tyč. zákorunní (obr. 684), dlužno považovati tyčinky za obdiplostemonické.

Semeníků jest 5 a to zákorunních (hřbetem obrácených proti plátkům korunním). Každý jest tvořen jedním plodolistem a spočívá na podplodní šupině.

Pod semeníky vylučuje se ze zvláštních žlázek medová šťáva, kterou ssaje rozmanitý hmyz obstarávající opylení. Aby opylení cizím pylem bylo lépe zajištěno, dospívají nejdříve prašníky a to napřed prašníky vnějších tyčinek a po nich teprve p. vnitřních tyčinek. Tyčinky s dozralými prašníky vzpřímuji se šikmo vzhůru a po vypylení se opět vracejí na původní svá místa. Když prašníky buď vesměs nebo většinou se vypylily, dospějí teprve blizny a mohou býti zúrodněny ať již pylem cizím — což jest nejčastější — anebo (jaksi dodatečně) pylem vlastním.

Plody jsou mnohosemenné, uvnitř hrbolaté měchýřky, otvírající se na vnitřním švu, kde upevněna jsou též hladká semena a to obyčejně ve 2 řadách. Semena však z nich vypadávají hlavně až za deště, neboť jen tehdy stěny semeníků naboťnavše od sebe tak se rozevrou, že mohou semena vypadávati, jsouce kapkami dešťovými vyplachována. Kdyby se vysypávala semena z měchýřků za sucha, když by vítr rostlinou klátil, zalétla by snad na místa suchá, nepříhodná, kde by nemohla vyklíčiti; takto však zanese je voda dešťová do skulin skal a zdí a na místa vlhká, kde mohou dobře vzklíčiti. Po vypadání semen podobají se plody 5paprsečným hvězdičkám.

Roste hojně na skalách, zdech, mezích a u cest. Celá rostlina má ostrou, peprnou chuť (odtud něm. jméno Mauerpfeffer) a potřeme-li ji kůží, zčervená, ba i puchýře na ni naskočí. Tato vlastnost jest rostlině ochranou proti útokům některých býložravých živočichů. Zajímavo, že ulomené větve, jsou-li chráněny od vyschnutí, vypouštějí z pokožky kořínky, jimiž vnikají do země a zakládají nové trsy.



685. *Rozchodník tenkolistý*;
m kousek lodyhy s listy.

Místy vyskytuje se odrůda r. šestiřadý (*S. sexangulare* L.) mající listy hustě, střechovitě se kryjící, v 6 zřetelných řadách sestavené a klasovitě vijany krátké, obyčejně jen 2—3květé. Lodyhy jeho jsou i za květu dole listnaté, kdežto lodyhy r. ostrého bývají v době květu obyčejně již bezlisté. Listy mají jen slabě peprnou chuť, nebo jsou zcela bez chuti. Někteří považují jej za druh samostatný.

2. **R. tenkolistý** (*S. boloniense*¹ Lois. — obr. 685) podobá se velice r. ostrému, od něhož rozeznává se hlavně tím, že má mdlé (nepeprné) listy tvaru válcovitého, na spodu povytažené v tupou, kratičkou ostruhu (*m*) a květy v jednostranných, dosti bohatých vijanech, které tvoří obyčejně



686. *Rozchodník bílý*; F květ.



687. *Rozchodník huňatý*.

3—4četné vrcholiky na koncích lodyh a bývají obloukovitě dolů sehnuty. Mimo to jsou kališní lístky čárkovitě válcovité, na spodu ve špičku nevytáhlé, měchýřky (pozorovány zvětšujícím sklem) uvnitř hladké a semena jemně bradavkatá.

Roste hojně na podobných místech a kvete v touž dobu jako předch.

3. **R. bílý** (*S. album* L. — obr. 686) vyhání kromě bezkvětých, odstále listnatých výhonků přímé nebo vystoupavé, na píd vysoké, lysé lodyhy řídce porostlé válcovitými, odstávajícími listy a rozvětvené nahoře ve vrcholíkovitou latu. Květy (*F*), rozvíjející se v červnu a červenci, mají bílé nebo bledě narůžovělé plátky kor. a nachově zbarvené pestíky.

¹) V okolí Boulogne (= Bolonia) ve Francii rostoucí.

Roste na skalách, na kamenitých, suchých stráních a na zdech: v Čechách hlavně v širším okolí pražském, v Polabí, v krajích posudetských a v horách Krušných, na Moravě v teplejších pahorkatinách, ve Slezsku v okolí Opavy.

4. **R. huňatý** (*S. villosum* L. — obr. 687) podobá se celkem *r. bílému*, nevyhání však přizemních, listnatých, přezimujících výhonků, nýbrž jen květonosné lodyhy, které jsou i s listy žláznatě pýřité; květy mají plátky korunní růžové, s tmavším proučkem na hřbetě.

Roste na mokřích, zejména rašelinných lukách a v příkopech: v Čechách zejména v Sudetách, v horách Krušných a Šumavě, jakož i v předhořích na Moravě a ve Slezsku. Kvete jako většina rozchodníků v červnu a červenci.



688. *Rozchodník skalní*;
F květ, f plod; m kousek větvičky s listy.



689. *Rozchodník velký*;
F květy.

V paždích listů vyvinují se malé pupeny, které se oddělují od schnoucí lodyhy, a jsou-li větrem zaneseny na místo příznivé, zapustí do půdy kořinky, vzrůstající v nové rostliny.

5. **R. skalní** (*S. rupestre* seu *reflexum* L. — obr. 688) podobá se listnatými, přezimujícími výhonky, úzkými, válcovitými, na spodu v kratičkou ostruhu povytaženými listy (*m*) a žlutými květy (*F*), ve vrcholíkovitém květenství složeném z vianů, *r. tenkolistému*; jest však statnější a má listy, zejména na výhoncích, hrořité a poněkud nazpět ohnuté.

Roste po celé vlasti na suchých, kamenitých stráních, na zdech a po krajích lesu. Listy jeho dávají v některých krajinách do polévek. Kvete v červenci a srpnu.

6. **R. veliký** (*S. telephium*¹ L., *S. maximum*² Suter — obr. 689) má při oddenku řepovité hlízy, jimiž přezimuje. Přímá, dužnatá lodyha jest porostlá vstřícnými, přisedlými, dužnatými, ale plochými, vejčitými, po kraji mělce a nesteréjně zubatými listy a nese na konci bohatý vrcholík žlutobílých kvítků (*F*) též stavby, jakou mají květy rozchodníku prudkého.

Roste hojně na suchých stráních, na zdech a v lesích po celé vlasti. Kvete až v září.

Rozmačkané listy přikládají si venkované na rány a kuří oka; připravené mohou se pojídati jako salát.



690. *Rozchodník nachový.*



691. *Rozchodník horský.*

7. **R. nachový** (*S. purpureum* Schult., *S. purpurascens* Koch — obr. 690) shoduje se řepovitými hlízkami, lysou lodyhou a plochými, zubatými listy i hustým květenstvím s *r. velikým*, od něhož rozeznává se však na první pohled nachovými květy; kromě toho jsou listy jeho v hořejší části lodyhy střídavé a listy spodnější jsou súženy v řapík.

Roste v lesích, na mezích a stráních i u potoků: v Čechách hlavně v poříčí Ploučnice, v horském okrese hor Krušných, v Brdech, v Šumavě, v Plzeňsku a Budějovicko-Třeboňsku; na Moravě jest vzácný, hlavně jen v okolí Jihlavy. Kvete v červenci a srpnu.

¹) Pojmenován tak dle *Telepha*, krále Mysie, který prý touto bylinou — anebo bylinou jí podobnou — hojil ránu Achillovu. — ²) Lat. *maximus* = největší.

Ke vzácným druhům rozchodníků naší květeny patří:

8. **R. horský** (*S. fabaria*¹ Koch — obr. 691) podobá se velice r. nachovému, má však všechny listy (i spodní) střídavé a všechny vřapík sůžené. Květy, rozvíjející se v červenci a srpnu, jsou nachové, o něco menší než-li u druhu předch., nahloučené v hustém, vrcholíkovitém květenství.

Roste na horských skalách ve slezských Beskydách a pořídku u Peterkova v Jihlavsku.

9. **R. plazivý** neboli **horní** (*S. alpestris*² Vill., *S. repens*³ Schleich., *S. rubens*⁴ Haenke — obr. 692) vyhání z oddenku vedle listnatých, poléhavých nebo plazivých lodyh zakončených chudokvětými vijany, listnaté, bezkvěte výhonky,



692. *Rozchodník plazivý.*



693. *Rozchodník roční;*
L. list napříč přeříznutý (zvětš.).

čímž se podobá r. ostrému; má však listy podlouhle vejčité, trochu ploché, dole sůžené a plátky kor. bledožluté.¹

Roste na skalnatých stráních pořídku v Krkonoších a moravsko-slezském Jeseníku. Kveté v červnu a červenci.

10. **R. roční** (*S. annuum* L. — obr. 693) jest oproti jiným rozchodníkům bylina jednoletá nebo dvouletá, bez přízemních listnatých výhonků. Lysé lodyhy jsou již od spodu vidličnatě větvitě, na prst vysoké a řídce porostlé úzkými, válcovitými, trochu smačknutými listy (L), z jejichž paždí vyrůstají v hořejší části lodyhy od června do srpna žluté květy, podobné květům r. ostrého.

¹) Od lat. faba = bob, vzhledem ke tvaru listův.

²) Lat. alpestris = horský.

³) Lat. repens = plazivý. — ⁴) Lat. rubens = nachový.

Byl pozorován jednou u Děčína na úhoru, kam patrně zavlečen byl semený; jinak roste na skalách a zdech vyšších hor.

11. **R. zvrhlý** (*S. spurium* M. B. — obr. 694) — podobá se vstřícným, plochými listy r. velikému, jest však spodem plazivý, kořenující, jenom asi na píd' vysoký, má listy v horní polovici vroubkované a květy růžové (zřídka bílé).

Pocházejí z Kavkazu, objevuje se u nás zřídka zplaněle na trávnících a hrázích (na př. v Litoměřicku). Kvete v červenci a srpnu.

12. **R. vřdyživý** (*S. aizoon* L.) má též ploché, široce kopinaté, pilovité listy, ale střídavé, a květy žluté. Listeny, které u ostatních druhů rozchodníků s listy



694. *Rozchodník zvrhlý*.

695. *Rozchodník růžový*; *f* květ, *F* plod.

plochými jsou malé, mnohem kratší nežli větve vrcholíku, jsou u tohoto druhu značně zvětšelé, lupenovité, přerůstající květní větévky, na nichž jsou pošinuty.

Náleží květeně sibiřské, roste zplaněle na zámecké stráni v Římově u Budějovic. Kvete v červenci a srpnu.

13. **R. růžový** (*S. rhodiola*¹ DC., *Rhodiola*¹ rosea L. — obr. 695) vyháší z dužnatého oddenku, který zavání růžemi, listnaté, na píd' vysoké, jednoduché lodyhy s hustým, konečným vrcholíkem drobných květů. Listy jsou vesměs střídavé, sivozelené, dužnaté, podlouhle vejčité a zepředu zubaté. Květy (obr. 695 *f* a obr. 696) jsou neúplně dvojdomé (s patrnými zbytky druhého pohlaví) a 4četné, čímž liší se tento druh ode všech rozchodníků a bývá považován od některých botaniků za samostatný rod (*Rhodiola*).

¹) Z řec. *ῥόδον* = růže.

Květy prašnikové (obr. 696 *B*) mají 4 lístky kališní, 4 načervenalé nebo nazelenalé žluté plátky, 8 obdiplostemonických tyčinek a 4 více méně zakrnělé pestíky, na jejichž spodu jsou 4 medníky. Květy pestíkové (obr. 696 *A*) mají zakrnělou korunu a místo tyčinek 4 dokonale vyvinuté pestíky, které oproti zákorunním pestíkům všech ostatních druhů jsou postaveny proti lístkům kališním. Pod každým pestíkem jest podplodní šupina jako ve květech prašnikových. Někdy vyskytují se též rostliny s květy dokonale obojakými.

Roste pořídku na skalách a kamenitých stráních vysokých Krkonošův a moravsko-slezského Jeseníku. Poněvadž jej tam však vykopávají i s vonným kořenem, jest už celkem vzácný. Kvete v červnu a červenci.

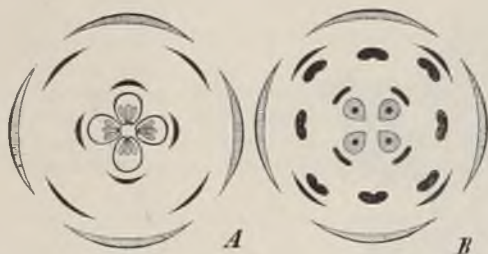

696. Diagram pestíkového a prašnikového květu rozchodníku růžového.

14. Za okny pěstuje se zhusta **r. Sieboldův** neboli **tučný mužík** (*S. Sieboldi* Sweet. — obr. 697), který má jednoduché, poléhavé lodyhy, skoro okrouhlé, sivozelené, nezřetelně vroubkované listy po 3 v přeslenech a kvítky růžové.

Pochází z Japonska, odkudž jej r. 1830 do Evropy přivezl Siebold.

Rod 2. Netřesk¹ (*Sempervivum*,² Hauswurz) má květy 6četné nebo 12četné, o 12 i více tyčinkách.



697. Rozchodník Sieboldův.

U nás rostou 2 druhy:

1. **Netřesk střešní** (*Sempervivum tectorum* L. — obr. 698) vyhání z krátkého, vytrvalého oddenku kulovitou růžici dužnatých, hustě směstnaných, vejčitých, v načervenalou špičku protáhlých listů, o nichž v ohledě biologickém platí totéž, co uvedeno bylo o listech rozchodníku ostrého (str. 435); mají totiž též velice málo průduchů (na 1 mm² asi 10!) a udržují v pletivu svém dlouho vodu.

¹) Dle Jirečka je to zkrácenina z nebetřesk, s čímž souhlasí i výklad v Matthiolově Herbáři: Netřesk jmenují tak proto, že se lidé domnívají, kdež ta bylina na domě roste, že tu žádné povětrí neškodí, ani broum nebije (= netřeská). — Místy (zejména na Moravě) říkají též hromotřesk. V jihoslov. řečech slove netresak, rus. крошки nebo пощипок, pol. skoczek.

²) Slož. z lat. semper = vždy + vivus = živý, poněvadž dlouho vydrží bez deště.

³) Měl by tudíž tento rod býti zařazen vlastně mezi rostliny srostloplátečné; vzhledem však k měchýřkovitým plodům a jiným shodným vlastnostem nelze ho od rodu předcházejícího oddělit.

V paždích listů vznikají drobné pupeny vyrůstající v tenké výběžky, které se končí opět malými, kulovými růžicemi dužnatých listů a vypouštějící na spodu kořínky, vzrůstají v rostliny samostatné. Poněvadž výběžky záhy odumírají a uvolněné kulovité růžice, zvláště na stránkách a svazích skal dostávají se větrem a deštěm dále od rostliny mateřské, může v krátkém čase z jediné rostliny zrodit se celé, bohaté pokolení.

Přímé lodyhy, porostlé podobnými listy jaké jsou v přízemních růžicích, rozvětvují se nahore vrcholíkovitě v několik vijanů s úhlednými květy (obr. 699). Tyto mají nejčastěji 12listý kalich, 12 kalně růžových, nejdoleji spolu strostlých¹,

za úplného rozvíti hvězdovitě rozložených plátků korunních, 24 obdiplostemonických tyčinek s červenými prašníky a 12 semeníků postavených proti plátkům korunním, z nichž vyvinují se plody měchýřkovité, mnohosemenné, pukající na vnitřním švu. Pod každým semeníkem jest dužnatá šupina.

Někdy vyskytují se květy pouze 11četné, ale také 13—15četné a Presl k tomu dodává: „Ta rostlina jest znamenitá, že toliko divoká, na skalách rostoucí má obě řady tyčinek dokonalých, jelikož na zdech anebo v zahradách chovaná buď vnitřní řadu tyčinek anebo obě řady jejich má v vorečky (rozuměj měchýřky) proměněné, takže v prvním případě jest toliko 12 tyčinek a pestíky ve dvou řadách, anebo nižádné tyčinky a pestíky ve 3 řadách čili dohromady 36 v jednom květu“.

Opylení děje se podobným způsobem jako u rozchodníku ostrého (str. 435).

Roste na zdech, na skalách a střeších, které někdy svými listovými růžicemi úplně pokrývá. Kvete v červenci a srpnu.



698. *Netřesk střešní*; f plody, f₁ zralý měchýřek.

Jest vlastně rostlinou alpskou, ale od dávných dob se pěstuje na střeších venkovských obydli, poněvadž o něm jest rozšířena pověra, že chrání stavení od blesku.¹ Se střech rozšířil se netřesk na zdi a skály a tam zdomácnil.

Šťávy z dužnatých listů užívají venkované na rány, bradavice a kuří oka.

2. **N. skalní** (*S. soboliferum*² Sims. — obr. 700) podobá se vnějškem úplně n. střešnímu, má však listy protáhlejší a květy 6četné, s korunou zvonkovitou, bledožlutavou.

¹) Srovň. pozn. ¹) na str. 441.

²) Slož. z lat. soboles = pupeny, + ferre = nésti.

Jsa oproti předcházejícímu naším druhem domácím, roste planě na skalách a písčinatých suchých stráních. Kvete od července do září.

Rod 3. Masnice vodní

(*Bulliardia aquatica* DC., *Tillaea aq.* L., Bulliarde — obr. 701) jest útlá, lysá, dužnatá, jednoletá bylinka mající na prst dlouhou, rozvětvenou, spodem plazivou a kořenující, vrcholkem vystoupavou, načervenalou lodyhu a vstřícné, čárkovité listy, které spodinami jsou srostlé. Bělavé nebo červenavé kvítky (*f*) vyrůstají v červenci a srpnu z paždí listův a jsou též stavby jako květy rozchodníku ostrého, jen že jsou drobnější a veskrze 4četné, pouze se 4 tyčinkami.

Roste na březích rybníků v okolí Třeboně v Čechách a v okolí Náměšti v záp. Moravě (rybník Radhan a Netopil).

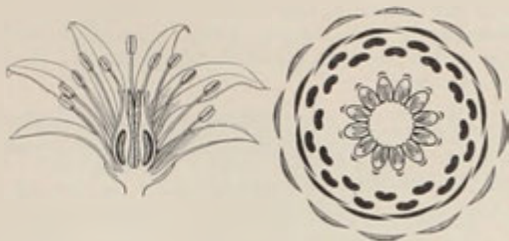

699. Podélný řez a diagram květu netřesku střešního.



700. Netřesk skalní.



701. Masnice vodní; *f* květ, *f* plod.

¹⁾ Pojmenována tak dle P. Bulliarda, jenž napsal spis o houbách. Zemřel v Paříži r. 1796.

²⁾ M. Tilli sepsal Seznam rostlin botanické zahrady v Pise. Zemřel r. 1740.

Z cizozemských rodů tohoto řádu zasluhuje zmínky rod mexických pupovic neboli echeverií¹⁾ (*Echeveria*¹ DC., *Cotyledon*² Lindl., Nabelkraut), jehož několik druhů pěstuje se u nás pro okrasu. Podobají se přízemními růžicemi tučných listů našim netřeskům, ale květy jejich mají 5-plátečné koruny zvonkovité. Největší oblibě se u nás těší:

Pupovice kovová (*Echeveria metallica* Nutt., *Cotyledon metallicum* Lindl.). mající kovově lesklé, jako bronzové listy a oranžově červené květy. Sází se do obrub záhonků.

P. vtačená (*E. retusa* Lindl., *Cotyledon retusum* Bak. — obr. 702) — má listy na konci zaokrouhlené, později vtačené, po obou stranách nasivělé, v stáří po krajích zprohýbané a šarlatově červené květy v krátkých latkách. Kvetouc od října do dubna hodí se zvláště na květinové stolky do pokojů.



702. *Pupovice vtačená (Echeveria).*



703. *Kaktus listovětý.*

Do příbuzenstva rostlin tučnolistých patří řád nopálovitých neboli kaktusovitých (*Cactaceae*), jichž několik set druhů roste v teplejší Americe a mnohé pěstují se u nás v květináčích jako květiny okrasné. Jsou to rostliny velice zajímavého vnějšku, s dužnatými lodyhami, které jsou buď bezlisté anebo mají místo listů pouze drobné šupinky a ostny. Květy, obvykle nádherné, vyrůstají jednotlivě po stranách nebo na vrcholku lodyh. Mají nejčastěji korunovitě zbarvený kalich, 5plátečnou, až mnohoplátečnou korunu, četné, volné tyčinky přirostlé ke trubce kališní (číše) a spodní semeník s jedinou čnělkou. Dužnaté, většinou jedlé, jednopouzdré, bobulovité plody obsahují na nástěnných semenících četná semena.

Jako příklady nejčastěji pěstovaných kaktusů buďtež uvedeny:

¹⁾ Ku počtu mexického malíře rostlin, *Echeveria*.

²⁾ Řec *κοτυλίδιον* znamená pánev, ale také jméno netřeskovitých bylín u Hippokrata.

1. **Kaktus¹ listovětevní** (*Phyllocactus² phyllanthoides³* Lk., *Cactus alatus⁴* Wild — obr. 703) má lodyhy a větve lupenovitě rozšířené, leskle zelené, po kraji oddáleně vroubkované, beztrnné. Nádherné, červené, často bíle žíhané květy vyrůstají v hojném počtu po krajích lodyh a jich větví. Jest domovem v Mexiku a u nás velice oblíbenou a rozšířenou květinou okenní.

2. **Kaktusy sloupkovité** (*Cereus⁵*, Kerzenkaktus — obr. 704 B) mají lodyhy oblé, podél žebernaté, posázené na žebrách svazečky drobných ostnů. Úhledné květy vyrůstají na vrcholcích a po stranách lodyh i větví. Nejčastěji se z nich u nás sází k. bičíkovitý (*Cereus flabelliformis* L.), s větvemi jako malík tlustými, hadovitě protáhlými, plazivými nebo převislými a květy červenými; a pak kaktus

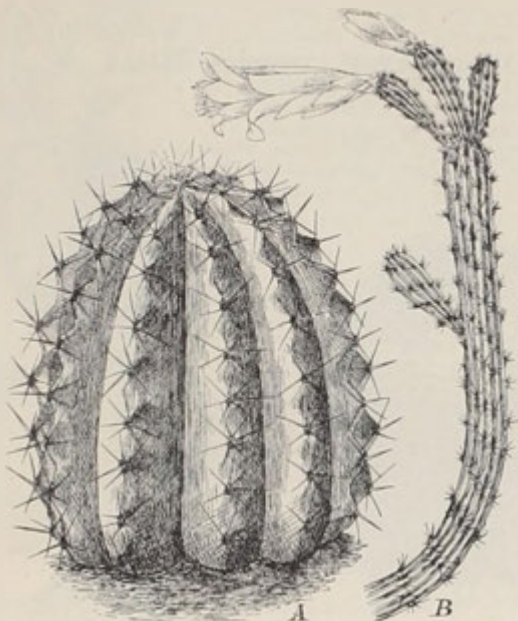

704. A. Ježunka (*Echinocactus*). — B Kaktus sloupkovitý (*Cereus*).

velekvěť neboli královna noci (*Cer. grandiflorus* L.), s květy nádhernými, až z *dm* širokými, vně zlatožlutými, uvnitř bílými, jež rozvíjejí se pouze v noci a při tom vydychují příjemnou, vanilkovou vůni.

3. **Cecuně⁶ neboli kaktusy bradavičnaté** (*Mammillaria⁶* — obr. 705)

¹) Řekové rozuměli slovem *κάκτος* nějakou rostlinu dužnatou.

²) Slož. z řec. *φυλλον* = list + *κάκτος* = kaktus, vzhledem k lupenitým lodyhám které by mohly mylně býti považovány za listy.

³) Slož. z řec. *φυλλον* = list + *άνθος* = květina + *-ειδής* = podobný.

⁴) Lat. *alatus* = křídlatý.

⁵) Lat. *cereus* = vosk, svíčka, vzhledem k tomu, že sušených větví, napuštěných v oleji, užívají domorodci v Americe ke svícení.

⁶) Od lat. *mammilla*, (zdrobnělé od *mamma* = prs) — prsní bradavka, ses (— srovn sřsati, ssáti), vulgárně cec, cecík.

mají pně kulovaté, až sloupovité, posázené bradavičnatými hrboulky, na nichž sedí chomáč chlupu nebo ostnů. Zajímavé, že mladým rostlínkám dělohy úplně chybějí.

4. **Ježunky**¹ neboli **kaktusy ježaté** (*Echinocactus*¹ — obr. 704 A) mají jednoduché, vejčité nebo kulovité pně obyčejně podél rozbrázděné a svazečky silných ostnů posázené.

5. **K. fíkový** neboli **nopál obecný** (*Opuntia*² vulgaris Mill. — obr. 706) jest polokeř, jehož peň se skládá z vejčitých, plošce smačknutých článků buď beztrnných nebo posázených řídce nestejnými, kratičkými ostny. Veliké květy, vyrůstající z krajů hořejších článků, mají nepatrný, hnědý kalich a četné žluté kor. plátky, které se úplně rozvírají jen za slunečna. Jsou domovem jako ostatní druhy kaktusů v teplejší Americe, sází se i v jižní Evropě pod širým nebem. Také u nás přetrvá zimu, přikryje-li se suchým listím a prkennou stříškou.



705. *Cecůň (Mammillaria).*



706. *Kaktus fíkový neboli nopál (Opuntia).*

F podúlný řez květem.



¹) Slož. z řec. *ἐχῖνος* ježek + *κάκτος* = kaktus.

²) Dle města *Opuntu* v řecké Lokridě, kolem něhož prý roste hojně zplaněle. Plinius rozuměl tím ovšem jinou rostlinu, snad nějaký druh smokvoně.

Řád XI. Růžokvěté (Rosaceae)

jsou byliny i kře s listy většinou dlanitě nebo zpeřeně složenými a květy pravidelnými, 4–5četnými, které mají obaly květní a tyčinky přirostlé na okraji číšky více méně prohloubené, někdy sotva patrné a jejichž svrchní, jednočlenné (jedinými plodolístem tvořené) semeníky, sedící v této nebo na této číšce, dozrávají buď v nažky nebo peckovičky anebo měchýřky.

Obsahují rody — z naší květeny celkem 14 — vnějškem velice od sebe rozdílné, tak že je možno rozvrhnouti v tyto čeledi:

a) **Růžovité** (Roseae) — jejichž baňkovitá číška později zdužnatí a představuje nepravý plod — šípek; plody však jsou tvrdé, plstnaté nažky v této číšce směstnané. Sem náleží z naší květeny jediný, druhy nad míru bohatý rod růže (Rosa).

b) **Ostružinníkovité** (Rubeae) — mají číšku mističkovitou a plody drobné peckovičky, které tvoří dohromady složený plod — ostružinu nebo malinu. Náleží k nim jediný, mnohotvárný rod ostružinník (Rubus).

c) **Mochnovité** (Potentilleae) — mají číšku mističkovitou a na ní četné pestíky, které dozrávají v drobné nažky; pod kalichem jest ještě 5 lístků vnějšího kalíšku. Náleží k nim z naší květeny 4 rody: jahodník (Fragaria), jehož lůžko později zdužnatí ve zdánlivý plod a koruna jeho opadává; zábělník (Comarum), jehož lůžko též poněkud zdužnatí, ale koruna neopadává; mochna (Potentilla), s lůžkem nezdužnařujícím a nažkami bezocasými; a kuklík (Geum) s lůžkem nezdužnařujícím, ale nažkami ocasatými.

d) **Řepíkovité** (Agrimoniae) — mají kuželovitou, vytrvalou číšku a v ní uzavřené 1–2 nažky; květy jejich jsou 5četné a dokonalé (s kalichem i korunou). Náleží k nim řepík (Agrimonia) bez vnějšího kalíšku a řepíček (Aremonia) s vnějším kalíškem.

e) **Totenovité** (Poterieae) — mají též kuželovité nebo zvonkovité číšky a v nich uzavřené nažky v počtu 2–3, ale drobné kvítky jejich jsou 4četné a jednoobalné (chybí jim koruna). Patří k nim 3 rody: toten (Sanguisorba) s listy lichozpeřenými a květy vesměs obojakými o 4 tyčinkách: krkavec (Poterium)

s listy též lichozpeřenými, ale květy mnohomanželnými o větším počtu (až 20) tyčinek; kontryhel (*Alchemilla*) s listy jednoduchými a květy obojakými s vnějším kalíškem.

1) **Tavolnikovitě** (*Spiraeae*) — liší se ode všech předcházejících, že jejich semeníky, počtem 2—5, mění se v 2—vícesemenné měchýřky pukavé nebo v měchýřky 1semenné, nepukavé (nažky), ale pak obvykle šroubovitě zkroucené. Patří k nim z naší květeny celkem tři rody: tavolník (*Spiraea*) s květy obojakými, měchýřky 2—vícesemennými a listy obvykle bezpalistými, udatna (*Aruncus*) s květy 2domými, ostatně s rodem předch. se shodující a tužebník (*Filipendula*) s květy obojakými, s nažkami (jednosemennými měchýřky) a listy palistnatými.

Dle toho jest soustavný přehled růžokvětých tento:

Růžokvěté	plody 1 semenné, nepukavé — nažky nebo peckovičky	květy dokonalé, s kalichem a korunou	semeníky a tudíž i plody (nažky nebo peckovičky) četné	číska baňkovitá, posléze zdužnatělá — růžovitě	1. Růže					
					plody peckovičky; pod kalichem není vnějšího kalíšku, — ostružinníkovité	2. Ostružník				
							plody suché nažky; pod kalichem jest kališek — mochnovitě	3. Jahodník 4. Zábělník 5. Mochna 6. Kuklik		
									semeník 1 nebo 2 a tudíž jen 1—2 nažky, uzavřené ve vytrvalé číске — řepíkovité	7. Řepík 8. Řepíček
plody 2 až vícesemenné, pukavé — měchýřky; nebo měchýřky 1 semenné, nepukavé (nažky), ale pak obvykle zkroucené — tavolníkovité					12. Tavolník 13. Udatna 14. Tužebník					

Pozn. Poněvadž v době květu plody nejsou ještě obvykle vyvinuté, bude začátečníkům lépe určovati jednotlivé rody na základě povahy listů, květů a pod., jak provedeno je to v klíči ve sv. I.

Rod 1. Růže (*Rosa*, die Rose) má pravidelné, 5četné květy s baňkovitou čískou, která později zdužnatí v nepravý plod „šípek“, obsahující tvrdé, obvykle plstnaté nažky (obr. 708 „n, p“). Rod růží jest velice mnohotvárný a proměnlivý, tak že někteří rhodologové roztřídili téměř každý druh v přechodné odrůdy, odrůdky a odrůdičky. Dr. Ed. Formánek, přední rhodolog český, věnuje ve své „Květeně Moravy a rakousk. Slezska“ jedinému tomuto rodu skoro 200 stran, tedy asi osmou část celého díla. Růže šípková

(*R. canina*) vyskytuje se na příklad dle řečené Květeny v 10 subspeciích a poněvadž každá subspecies obsahuje větší nebo menší počet variet a subvariet, čítá jediný tento druh neméně nežli přes 130 odrůd! A podobně i jiné druhy oplývají bohatstvím tvarů, tak že všech odrůd růží je několik set.¹⁾ Připočteme-li k tomu přecetné odrůdy růží pěstovaných, jeví se nám růže, jež od dávných dob co do krásy a spanilosti květů za královnu mezi květinami se považuje, i s jiného hlediska královnou v řši rostlinné, totiž s toho, že oplývá největší bohatostí nejrozmanitějších tvarů. Netřeba připomínati, že za těchto okolností určování druhův a odrůd růží je velice nesnadné.²⁾ Dlužno při něm namnoze užívatí lupy (zvláště k rozpoznání chloupkův a žlázek na listech) a ohledávati nejen rostliny kvetoucí, nýbrž i rostliny odkvetlé; proto třeba pro herbář sbíratí růže dvakráte: jednou s květy, po druhé s plody. Přihlíží pak se při určování hlavně k ostnitosti, k povaze lístkův (jsou-li jednoduše nebo dvojité pilovité, chlupaté, pyřité, plstnaté, lysé, žlázkami poseté), k povaze palistův a to jak u listů na výhoncích, tak u listů na květných větévkách, k povaze stopek, ušíů kališních, čnělek, plodů atd.

Nemohouce se dosti nadchnouti pro ono mnohonásobné roztrřidování druhů v přecetné odrůdy, jak je novější rhodografové často na více méně nepatrných odchýlkách zavádějí, omezujeme se s malými výjimkami pouze na druhy všeobecně uznávané, jak je na příklad uvádí Čelakovský v „Analytické květeně“ (3. vyd.). I vyskytuje se v naší vlasti buď planě nebo zplaněle celkem 25 druhů růží, jež možno roztrřiditi,



707. Růže šípková;

L. spodina listu s užšími palisty; K. čiška s kališními ušty;
f. zdužnělá čiška (šípek) obsahující načky z.

¹⁾ Tato bohatost forem vysvětluje se tím, že náleží růže k rostlinám, jež dosti pozdě (teprve v době třetihor) na povrchu zemském se objevily; nejsou tudíž ještě dosti od sebe v dokonale druhy odlišeny a vytvářejí rády míšence.

²⁾ Již duchaplný K. Linné, který rozeznával pouze 14 druhů růží, vyslovil se ve svém díle *Species plantarum* (r. 1753) o druzích růží takto: „Druhy růží lze velice nesnadno rozeznati a určiti. Zdá se téměř, jakoby příroda zde několik druhů spolu smíchala anebo hrající si z jednoho druhu několik jich udělala, čímž se stává, že ten, kdo jen málo jich viděl, snáze je rozezná nežli ten, kdo jich viděl mnoho.“

Dr. H. Christ v díle: *Die Rosen der Schweiz*, vydaném v r. 1873, praví mimo jiné v předmluvě toto: „Genus *Rosa*, das schönste, das formenreichste unserer Flora, ist durch die Bemühung der Systematiker in ein nahezu verzweifeltes Wirrsal gerathen und fast unnahbar gemacht. Denn man hat eine solche Zahl oder vielmehr Unzahl von sogenannten Arten nebeneinander aufgestellt, die zum Theil mangelhaft beschrieben und in der Broschürenliteratur zerstreut sind, und hat dabei so wenig den Zusammenhang, die Beziehung der Formen zu einander im Auge behalten, dass die sichere Bestimmung, geschweige denn die richtige Einsicht in das Wesen irgend einer unserer Rosenformen eine der schwierigsten Arbeiten geworden ist, die Den abschrecken muss, welcher nicht von Jugend auf und durch ganz specielle Richtung seiner Aufmerksamkeit auf diese Pflanzengruppe sich einen selbstständigen Weg gebahnt hat. A dále praví též znatel růží: „Die von den verschiedenen Rhodographen gemachten Versuche zeigen deutlich, dass ein Merkmal, nach welchem die Rosen in natürliche Gruppen sich scheiden lassen, gar nicht existiert.“

přihlíží-li se k uštům kališním a pak zejména k ostnitostím, která ze všech vlastností jest asi nejstálější, ve 4 skupiny:

1. **R. stejnoostné** (Aculeosae,¹ Caninae) — mají vnější ušty kališní zřetelně zpeřené a ostny vesměs stejnotvárné, tuhé. Náleží sem většina našich druhů, jež lze seřaditi ve 2 skupiny:

- α) R. křivoostné — (Campylacanthae²) — s ostny křivými nebo ohnutými;
β) R. rovnoostné (Orthacanthae³) — s ostny rovnými (neohnutými).

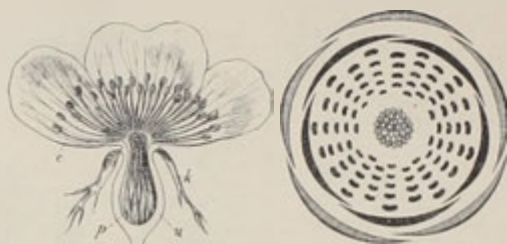

708. Podélný řez a diagram květu růže šípkové.

2. **R. ruznoostné** (Heteracanthinae⁴) neboli **francouzské** (Gallicae) — mají vnější ušty kališní zpeřené, ale ostny většinou jehlicovité a štětínovité a mezi těmi vtroušené tuhé ostny více méně křivé, ale tenké.

3. **R. horské** (Alpinae) — mají ušty kališní vesměs nedělené.

4. **R. srostločnělečné** (Synstylae⁵) — mají oproti všem ostatním různým (prostočnělečným — Eleutherostylae⁶) čnělky srostlé v sloupek.

I jest dle toho soustava růží taková:

Růž	prosto- čnělečné	s vnějšími ušty kališ- ními zpeřenými	stejnoostné	křivoostné { č. 1.—13.
				rovnoostné { č. 14.—16.
			různoostné { č. 17.—19.	
		s ušty kališními vesměs nezpeřenými — r. horské { č. 20.—24.		
	srostločnělečné { č. 25.			

Jednotlivé druhy možno nejsnáze určití dle tohoto klíče:

¹) Lat. aculeus — ostn.

²) Slož. z řec. καμπύλος = křivý + ἀκανθα ostn.

³) Slož. z řec. ὀρθός = rovný + ἀκανθα ostn.

⁴) Slož. z řec. ἕτερος = různý + ἀκανθα ostn.

⁵) Slož. z řec. σύν = spolu + στυλος — čnělka.

⁶) Slož. z řec. ἐλευθερος = volný + στυλος — čnělka.

						ušty kališní na vejčitém plodu dolů sehnuté a záhy opadavé	šípková 1.			
					listy ohak lysé	ušty kal. na široce vej- čitém až kulovitém plodu vzpřímené a po- zději opadávající	sivá 2.			
					stopky květ- ní bezžlázné (lysé)	listy zvláště na rubu chlup- até, pýřité až plstnaté, nebo alespoň na nervech chlupaté	ušty kal. na plodu sehnuté a záhy opa- davé	křovištní 3.		
				listky jedno- duše pilovité			ušty kal. po odkvětu odstálé, až vzpří- mené, na plodu až do uzrání trvající	kožolistá 4.		
				ostny ves- měs stejno- tvárné, tuhé (není mezi nimi ani je- hlic ani ště- tin), často velice sporné	stopky květ- ní žláznaté (štětinaté)	plody vejčité	koruna bledorůžová	chlumní 5.		
						plody kulovité	kor. bílá, poloplná	bílá 6.		
							plstnatá	13 b.		
						ušty kališní po od- květu více méně dolů ohnuté	plod vejčité podlouhlý	plotní 11.		
					stopky květ- ní lysé, bez- žlázné		plod krátce vejčitý nebo kulovitý	šedopřítla 7. škrablavá 8.		
						ušty kal. po od- květu vzpřímené	elliptická	12.		
						listy alespoň na líci lysé nebo skoro lysé	1. o h a k lysé	drsnolistá 9.		
							1. na rubu roztrou- šeně chloupkaté, až pýřité, četnými von- nými žlázk. poseté	rezavá 10.		
							ušty kališní po odkvětu nazpět ohnuté, později trochu odstáva- jící a dříve později opadavé	plstnatá 13.		
						listy po obou stra- nách, zvláště však na rubu chloupka- té až plstnaté	plody kulo- vaté	ušty kal. po od- květu vzpříme- né a na plodu dlouho vytrvalé	plody si- vě ojně- né, na stopkách převislé	dužno- plodá 16.
								plody ne- ojněné, přímé	hu- natá 14.	
							plody podlouhle elliptické, na konci náhle v krček súžené	oděná 15.		
							koruna růžová nebo bílá	ušty kal. po odkvětu odstálé neb sehnuté, záhy opadavé	nízká 17.	
							kor. žlutá, zřídka uvnitř pomu- rančová až šarlatově červená	ušty kal. na plodu vzpřímené, vytrvalé	Sabi- nová 18.	
									žlutá 19.	
						palisty na větvích kvetoucích i na vý- honicích asi stejně veliké	palisty na větvích kvetoucích širší nežli na výhonicích	drsnolistá 9.		
					ostny na výhon- cích nestejno- tvárné, mezi více méně zahnutými ostny šidlovitými též tenké jehlice a štětinky					
					vnější ušty kališní zpeře- né (s po- stra- nami, byť pouze 1-2 ú- kroj- ky)					
					listky dvojitě pilovité					
					ostny ves- měs stejno- tvárné, tuhé (není mezi nimi ani je- hlic ani ště- tin), často velice sporné					
					žnělky volné, spolu nesro- stlé, mno- hem kratší než ty- činky					

Růže	ušty kališní vesměs jedno- duché (nezpe- řené)	palisty na květných vět- věvkách širší nežli na výhoncích	listky ve spodní třetině celokrajné; palisty na větvích nekvetoucích s kraji k sobě zavlnutými; stopky lysé	skořicová 23.	
			listky většinou až dolů pilovité; palisty vesměs ploché; stopky květ. namnoze žláznatě štětinkaté	čihovitá 24.	
		palisty vesměs asi stejně veliké	květy bílé nebo růžové	plod posléze černý nebo černohnědý; květy jedno- tlivě na dlouhých stopkách	bedrníkolistá 21. lesklá 22.
				plod posléze červený, převísly	horská 20.
				květy žluté, zřídka uvnitř pomoran- čové až šarlatové červené	žlutá 19.
čnělky srostlé v sloupek, zdělí tyčínek, plazivá 25.					

1. **Růže¹ šípková** neboli **šípek²** (*Rosa¹ canina³ L.*, *Hundsrose* — obr. 707) jest keř až 2 m vysoký, namnoze bohatě větevnatý, posázený na větvích i výhoncích stejnotvárnými, krátkými, silnými, se stran smačknutými, většinou srpovitě zahnutými ostny, jež možno snadno od kůry odloupnouti. Na výhoncích a pních jsou ostny hustší, na květonosných větvích však roztroušené, obvykle po 2 pod palisty; někdy také tamtéž docela chybějí. Zdá se, že úkolem ostnů jest zamezovati ku plodům přístup nepovolaným hostům, zvláště myším.

Listy jsou lichozpeřené, skládající se z 5 - 7 vejčitých, travozelených, jedno-duše pilovitých, obak lysých, ves pod bezžlázných lístkův a mají na spodu řapíku palisty, které na větvěvkách květonosných bývají značně širší nežli na větvích ostatních (L).

Vonné⁴ květy (obr. 708), rozvíjející se jako u všech ostatních druhů hlavně v červnu za ranních hodin, vyrůstají jednotlivě na koncích větví nebo v chudých, vidlanovitých květenstvích, spočívající na hladkých stopkách, které jsou asi zdělí nebo kratší plodů a na konci se rozšiřují v baňkovité lůžko — číšku (*u*). Na okraji číšky jest 5 uštů kališních (*k*), z nichž 2 vnitřní jsou nedělené, 3 vnější však zpeřené a to tak, že 2 z nich mají po obou stranách, třetí jen po jedné straně úzké úkrojky.⁵ Ostatně není na okraji uštů kališních ani zubův ani žlázo-nosných trásní. S ušty kališními střídá se 5 bledě růžových nebo bílých plátků korunních (*c*), které ušty kališní přesahují a snadno opadávají. V poupěti jsou plátky kor. těsně svinuty, tak že chrání vnitřní útlé ústroje proti vlhku a nepo-hodě. Ale také později, když se květ rozvil, sklánějí se kor. plátky vždy na večer dohromady, přístiho jitra znova se rozvírají.

¹⁾ Jméнем tím zvali růži již staří národové. Původ jeho dlužno hledati v pravlasti růže stolisté, Persii. Ve staré perštíně slove růže *vare da*, v armenštině *vard*, z čehož vznikl řecký název *ῥόδον*, později *ῥόδον* a z toho i lat. *rosa*, od něhož utvořeny názvy i v jiných řečech evropských (na př. pol. *róża*, rus. *roza*, srb. *ruža*, něm. *Rose*, franc. a angl. *rose*, vlaš. *rosa* atd.).

²⁾ Patrně tak nazývána vzhledem k ostnům, jež podobají se malým šípům.

³⁾ Lat. *caninus* = psi; viz pozn. ¹⁾ na str. 454.

⁴⁾ Zajímavé, že skoro každý druh vonných růží dýše svou zvláštní vůní, tak že znalec pozná je i se zavřenýma očima.

⁵⁾ Nestejnost uštů kališních této i jiných růží byla již středověkým botanikům ná-padná, jak souditi lze z latinské hádanky ve středověkých spisech často uváděné:

Quinque sunt fratres;
duo sunt barbatī,
duo sine barba nati,
unus e quinque
non habet barbam utrinque.

Po česku: Jest pět bratří;
dva jsou vousatí,
dva bez vousů,
pátý
má vous jen po jedné straně.

Tyčinky jsou upevněny jako plátky kor. na okraji číšky; bývá jich 80—100 a to dle Hofmeistera ve 3 kruzích: ve vnějším 30, v prostředním 20 (vždy po 4 proti plátkům kor.) a ve vnitřním opět 30; někdy bývá vyvinut ještě čtvrtý kruh o 20 tyčinkách.

Pestíků (ρ) jest též větší počet; jsou stopkaté a hustě vedle sebe směsnány na dně číšky, tak že jen dlouhé jejich čnělky s bliznami z číšky ve středu květu poněkud vyčnívají.

Ačkoli květy nemají medové šťávy, přece lákají k sobě úhledným vnějším rozmanitým hmyz, poskytující mu místo medu chutného pylu, jehož mají přebytek¹. Aby se zamezilo pokud možná zúrodnování blizen vlastním, dospívají (dle pozorování Kernerových) zároveň s bliznami nejdříve prašníky tyčinek nejvnitřnějších, které jsou sice čnělkám nejbližší, ale majíce krátké nitky a odvracejíce se od blizen, pyl na



709. *Růže šípová*; f plod.

blizny vysypávati nemohou. Jen tyčinky vnějšího kruhu mají tak dlouhé nitky, že ohýbajíce se dovnitř, mohou prašníky klásti nad blizny a pyl na ně vysypávati; ale tyto tyčinky dospívají až naposled, kdy blizny už většinou zatím byly zúrodněny pylem cizím, jež na ně přenesl hmyz. Nestalo-li se tak, pak ovšem jako dodatečně zúrodnují se pylem těchto vnějších tyčinek.

Po odkvětu sklánějí se ušty kališní zcela dolů (obr. 707) a záhy, často ještě před zčervenáním plodu, opadávají. Ze semeníků vyvinou se tvrdé, jednosemenné, hedvábitě chlupaté nažky (ω), které dutinu číšky zcela vyplňují. Číska zdužnatí, zčervená a považuje se pak mylně za plod, známý pod jménem šípek (f).

Růže šípková roste po celé vlasti nejraději na pokrajích lesů, u cest, na stráních a mezích.

¹) Srovn. s pozn. ¹) na str. 65.

Plody jsou jedlé a oblíbenou potravou některých ptáků, na př. kavek a kosů, kteří dužnatou číšku stravují, nestravitelné nažky však s trusem vyvrhují a takto k rozšiřování kře po širé krajině nemálo přispívají.

Kneipp odporučuje odvar ze sušených plodů, které byly ovšem nažek zbaveny, proti nemocem ledvinovým a měchýřovým. Druhdy užívalo se odvaru z šípkového kořene v lékařství, proti uškutnutí hadův a proti vzteklině¹. Také v tom skýtá růže šípková a její příbuzné užitku, že možno na pních jejich očkovati druhy růží ušlechtilých.

Na větvích této a jiných růží vyskytují se často tak zv. »růžové houby« neboli »bedeguary« (obr. 726), které bývají na povrchu pokryty rozčuchanými vlákny barvy žlutavé nebo načervenalé a uvnitř v několika dutinkách chovají bílé larvy žlabatky růžové (*Rhodites rosae*), blanokřídleho hmyzu, jenž vkládaje do větviček růžových vajíčka, jest těchto »hub« původcem. Ve středověké medicíně byly tyto bedeguary vysoce ceněny a užívalo se jich mimo jiné proti nespavosti (odkudž něm. jich jméno »Schlafäpfel«).



710. *Růže křovištní*; f plod.

2. **R. sivá** (*R. glauca* Vill., *R. Reuteri* Godet — obr. 709) podobá se stejnotvárnými, hákovitými až skoro rovnými ostny, oba k lysými, 5 — 7četnými, jednoduše pilovitými listy, jakož i palisty (na květních větvích širšími nežli u listů ostatních) r. šípkové; má však listy vespod i s mladými větévkami, stopkami a číškami obyčejně sivě ožiněné, stopky květní kratší než číšky, zaobalené velikými listeny, úšty kališní z dělí koruny, (3 vnější zpeřené, všechny pak po kraji bez zubů a trásní žlázonosných), po odkvetení nejčastěji vzpřímené a pozdě opadávající, takže věnčí ještě polozralý plod (/), a plátky kor. živě růžové. Plody, dozrávající z číšek, jsou široce vejčité až kulovité.

Roste na podobných místech a kvete v touž dobu jako předch., ale až dosti rozšířená, není přece tak hojná.

3. **R. křovištní** (*R. dumetorum* Thuill. — obr. 710) podobá se též velice r. šípkové, za jejíž odrůdu se dříve považovala; má však listy v mládí šedo-

¹) Odtud snad má tento druh v latinském názvu přívlastek »psi«. Vykládá Plinius VIII. 41, že: »proti vzteklině jest jediným prostředkem . . . kořen lesní růže, která psi růž se nazývá« (a morsu vero unicum remedium . . . radix silvestris rosae, quae »cynorroda« appellatur). Jiní však vysvětlují přívlastek »psi« v ten smysl, že jest tato růže zrovna tak velice proměnlivá (vyskytující se v přechetných odrůdách, srovn. str. 449) jako rod psi.

plstnaté, později alespoň vespod, zvláště na nervech přitiskle chloupkaté. Ostny, palisty, jednoduše pilovitým okrajem lístků, lysými, bezžláznými stopkami květními a úšty kališními, které později se ohýbají dolů a záhy s kulovitěho plodu opadávají, shoduje se docela s *r. šípkovou*.

Roste nejraději v křovištích a po krajích lesův. Kvete v červnu jako obě předcházející.

4. **R. kožolistá** (*R. coriifolia* Fr., *R. mollis* Presl) má silné větve bohatě, až přeslenovitě posázené tuhými, stejnotvárnými, ze širokého spodu křivými ostny a tuhé, skoro modrošedé, na líci přitiskle chlupaté, později olysající, na rubu po celé ploše šedě pýřité až plstnaté, ale bezžlázné listy složené z 5–7 sbližených, jednoduše pilovitých, vejčitě podlouhlých, ke spodu súžených a tamtéž celokrajných lístků. Palisty jsou na květních větvkách značně širší než-li u ostatních listů jako u druhů předch. Krátké, lysé stopky květní ukrývají se ve velikých, šedě chlupatých listenech. Úšty kališní — vnější bohatě peřenodílné — jsou po kraji bezzubé a bezžlázné, na plodu odstálé až vzpřímené a opadávají s plodu teprve až při uzrání. Plody jsou poměrně veliké, kulovité a záhy dozrávají.

Roste dosti hojně v křovištích, na stráních a po krajích lesů, kvetouc jako předcházející druhy hlavně v červnu.

5. **R. chlumní** (*R.*

collina Jacq. — obr. 711)

podobá se stejnotvárnou ostnitostí a jednoduše pilovitými, bezžláznými listy, zpeřenými (vnějšími) úšty kališními, jež po odkvětu odstávají nebo se ohýbají dolů a ještě před zbarvením s vejčitého plodu opadávají, růži šípkové; má všakbledozelené listy vespod pýřité, úšty kališní obyčejně po kraji žláznatě zubaté a stopky květní i se spodinou čísky posázené stopkami žláznatými. Palisty na květních větvkách jsou mnohem širší než-li u listů ostatních. Veliké kor. plátky jsoubledorůžové. — Někteří botanikové považují ji za míšence *r. nízké* a *r. křovištní* (*R. gallica* \times *dumetorum*) nebo *r. nízké* a *kožolisté* (*R. gallica* \times *coriifolia*).



711. *Růže chlumní*; f plod.

Vyskytuje se u nás celkem pořídku; na př. na keřnatých pahorcích v okolí Prahy, (Chuchle, Velká hora u Karlštejna), ve vinohradech a při cestách na Kravíhoře u Znojma, na Kosíři blíž Prostějova atd. Kvete v červnu.

6. **R. bílá** (*R. alba* L.) má listy složené z poměrně velikých, okrouhle vejčitých lístků a velké koruny bílé, poloplné. Ostatně shoduje se s *R. chlumní*; má totiž: na zelených větvích stejnotvárné, zahnuté ostny; jednoduše pilovité, na rubu matně plesnivě zelené, chlupaté lístky s roztroušenými žlázkami na středním nervu; palisty na květních větévkách značně širší než-li u listů ostatních; stopky květní žláznaté, krátké, ukryté skoro úplně v listenech; ústy kališní kratší plátků, 3 vnější zpeřené, 2 vnitřní nedělené, všechny však na okraji a také i na hřbetě žláznatě brvitě, po odkvětu více méně odstálé (ale nikoli vzpřímené) a záhy opadavé; plody vejčité, posléze šarlatově červené.

Jsouc původu jihoevropského, vyskytuje se u nás zplaněle v okolí Litoměřic (pod Radobylem), Mostu a Znojma (Kráví hora). Také se pěstuje s plnými květy v zahrádkách. V době květu shoduje se s předch.



712. *Růže šedopýřitá*; f plod záhy po odkvětení

7. **R. šedopýřitá** (*R. tomentella*¹ Leman — obr. 712) má na krátkých větvích i na výhoncích, které jsou v mládí načervenalé a skoro plšnaté, tuhé, dosti krátké, smačknuté, hákovité, veskrze stejnotvárné ostny — jako všechny druhy předcházející. Listy jsou složeny z 5—7 malých, okrouhle eliptických, dvojitě pilovitých lístků; krátké, skoro pod pravým úhlem otevřené zuby mají totiž po straně nemnohé, velmi malinké zoubky, které bývají někdy též nahrazeny stopkatými žlázkami. Na lici jsou listy travozelené a lysé nebo skoro lysé, na rubu bledší a roztroušeně chloupkaté až pýřité, ale bez

žlázek, nebo se žlázkami velice sporými pouze na nervech. Řapíky jsou plšnaté a palisty kvetoucích větviček o málo širší nežli u listů ostatních. Stopky květní jsou lysé (nebo skoro bezžlázné). Krátké ústy kališní — vnější bohatě peřenodílné, vnitřní obyčejně lupenitě rozšířené a hluboce zastríhaně pilovité — jsou po kraji žláznaté, na hřbetě však bez žlázek; po odkvětení se ohýbají dolů a záhy s plodu opadávají. Poměrně malé plátky kor. jsou bledě růžové až bílé a čnělky vlnaté. Plody (f) krátce vejčité až kulovité, lysé a poměrně malé, zbarvují se pozdě dozrávající červeně až pomorančově.

Roste porůznu na keřnatých pahorcích téměř po celých Čechách; na Moravě jest vzácnější (na př. u Maloměřic v Brněnsku).

¹) Zdrobn. lat. *tomentum* = plš.

Za to vyskytuje se po vší Moravě roztroušená r. Oborného¹ (R. Oborniana Christ), ve všech vlastnostech s předch. se shodující, až na to, že má větévky květní namnoze bez ostnů, přisedlé lístky na nervech zřetelně žláznaté, na okraji hlouběji dvojité pilovité a bohatě žláznaté, krátké stopky květní posázené chudě krátce stopkatými žlázkami a čnělky lysé.

8. **R. škrablavá** (R. scabrata Crép.) shoduje se ve většině vlastností s r. šedopřítou. Má totiž jako ona hákovité, tuhé, stejnotvárné ostny, listy složené z 5—7 vejčitě okrouhlých lístků, které mají zřetelné, asi z *mm* dlouhé řapíčky a dvojité ostře pilovitý okraj s velmi malými, žláznato-brvitými vedlejšími zoubky; na líci jsou listy tmavozelené, nelesklé, na rubu bledší; nejdolejší lístky listů stojících uprostřed květních větévok jsou vespod na postranních nervech roztroušené a draslavě žláznaté; na hlavnímu nervu bývají lístky často krátce štětinkaté, ostatně jsou však obak lysé. Palisty jsou vesměs úzké, po kraji žláznaté brvitě. Kratičky, mezi velikými palisty ukryté stopky květní jsou i s kulatými číškami lysé. Vnější ústý kališní jsou zpeřené, po kraji plisnaté a žláznatě zubaté, na hřbetě však lysé a bezžlázné; po odkvetení ohýbají se dolů a brzy s kulovatého plodu opadávají. Koruna jest bledě růžová.

Roste pořádku na keřnatých stráních v Krušných horách, českém Středoohoří, v okolí Pardubic, Časlavi, Brna a Znojma. Kvete v červnu.

9. **R. drsnolistá** (R. trachyphylla Rau, R. Jundzilliana Bess.) podobá se značně růži nízké (viz str. 462), má však větve posázené stejnotvárnými, silnějšími, zahnutými ostny jen roztroušeně, po 2 pod každým listem, nebo někdy větve zcela bez ostnů; zřídka vyskytují se mezi zahnutými ostny sporé, tenké jehličky. Listy skládají se z 5 (někdy i 7), nejhořeji ze 3 tuhých, vejčitých, zašpičatělých, obak lysých nebo vespod, na středním nervu trochu pýřitých lístků, které mají ostře pilovitý okraj se zuby zřetelně žláznaté zoubkovanými, namířenými do předu. Všecky lístky květních nebo zelených, plodonosných větévok mají na rubu jemnou, vyniklou žilnatinu a na střední a postranních žilkách husté, krátce stopkaté, vonné žlázy, od nichž jsou na omak drsné. Palisty hořejších a v květenství stojících listů jsou širší nežli palisty listů ostatních. Květy, rozvíjející se v červnu, spočívají na stopkách žláznaté srstnatých; mají vejčitou číšku, zpeřené stříhané, na konci v rozšířený přívěsek povytažené, žláznaté, po odkvetu rozložené a pak opadavé ústý kališní a veliké, bledě růžové, na nehtech žlutavé plátky korunní. Plody jsou skoro kulaté, trochu srstnaté, zvící třešně.

Roste pořádku na výslunných, porostlých pahorcích v Čechách v širším okolí pražském, záp. Polabí, poříčí Ploučnice, Krušných horách a Brdech, na Moravě v části střední a jižní.

10. **R. rezavá** neboli **vinná** (R. rubiginosa¹ L., — obr. 713.) poznává se od druhů předcházejících, s nimiž se shoduje v stejnotvárných, tuhých, smačknutých, ohnutých ostnech — které však bývají často, zvláště na výhoncích nejméně silné a nejslabší z nich přecházejí v rovné, štětinkovité osténky — nejsnáze tím, že má 2—3jařmé listy po celém rubu (nejen na nervech, nýbrž i v ploše mezi nervy) posázené četnými, rezavými žlázkami, od nichž jsou listy na omak trochu lepkavé a voní příjemně po víně. Ostatně jsou poměrně drobné lístky vejčitě okrouhlé, na líci dosti lysé, na rubu více méně přitiskle pýřité (ale nikoli plisnaté), po kraji dvojité pilovité, se zuby krátkými, rozevřenými, rezavě žláznatými.

¹) Ku počtě řed. Ad. Oborného, který sepsal Flora von Mähren und oesterr. Schlesien 1883—1886.

¹) Lat. rubigo — rez.

Poměrně úzké palisty jsou po kraji bohatě žláznaté. Krátké stopky květní (/) a peřenoklanné ušty kališní, které na plodu rovnovážně odstávají nebo se vzpřimují vzhůru, setrvávajíce na něm až do počátku zčervenání, jsou po kraji i na hřbetě porostlé žláznatými štětinkami. Plátky kor. jsou vonné, tmavě růžové, o něco menší než-li u šípku a tak snadno neopadávají. Čnělky jsou krátké a vlnaté.

Květy, rozvíjející se od 5. hodiny ranní do 9. hod. večerní, jsou poněkud protogynické a vylučují na okraji číšky medovinu, čehož u jiných druhů není. Kulovaty nebo krátce vejčitý plod (/) jest někdy posázen nemnohými, žláznatými štětinkami a zůstává dlouho tvrdý (nezhniličuje).

Roste porůznu na pokraji lesův a na mezích v četných odrůdách, z nichž zvláštní zmínky zasluhuje:



713. *Růže rezavá*; / plod.

R. malokvětá (*R. micrantha*!

Smith) — považována od některých botaniků za samostatný druh. Má oproti *r. rezavé* vlastní (*R. rubiginosa genuina* Cel.) ostny na výhoncích vesměs stejné, lístky široce vejčité, se spodinou trochu sůženou, na rubu zcela hustě pýřité a načervenalými žlázkami hustě posázené, stopky květní — porostlé měkkými, stopkatými žlázkami — delší číšek, ušty kališní po odkvětu nazpět ohnuté a ještě před zčervenáním plodu opadavé, čnělky delší, přílysé a koruny poměrně malé, světle růžové.

Roste na podobných místech jako předch., jest však vzácnější.

Pozn. K růži malokvěté náleží mimo jiné odrůdy též *r. Formánkova*² (*R. Formánkiana* Kel.), známá z Červeného kopce u Brna a z českomoravské vysočiny

a *r. Gogelova*³ (*R. Gogelana* Kel.), sbírána na kopci Čupku u Frýdlantu na Moravě.

11. **R. plotní** (*R. sepium* Thuill.) má sporé, stejnotvárné, velmi silné, široce hákovité ostny, většinou 3jařmé listy složené z oddálených, úzce eliptických, k oběma koncům sůžených, obyčejně dvojité pilovitých lístků, které jsou na líci lysé, na rubu více méně chlupaté, přitiskle pýřité až lysé a tamtéž nestejně posázeny přisedlými žlázkami. Palisty, namnoze stejně široké, jsou vespod a po kraji žláznaté. Stopky květní jsou asi 2krát tak dlouhé jako číšky a jako ty bez chlupů a žlázek. Lysé ušty kališní — vnější zpeřené

¹) Slož. z řec. μικρός = malý + άνθος = květ.

²) J. B. Keller pojmenoval ji tak ku počtě prof. dra. Ed. Formánka (viz ve sv. I.), který ji na uvedených stanovištích sbíral.

³) Nazvána tak Kellerem ku počtě svého objevitele P. Frant. Gogely, horlivého botanika moravského, jenž sepsal »Květenu okolí místeckého.«

— ohýbají se po odkvětu nazpět a ještě před zbarvením vejčitého plodu opadávají. Plátky korunní jsou prostředně veliké, klínovitě súžené a obyčejně bledě růžové, až skoro docela bílé. Čnělky se obyčejně spojují (ale nesrůstají) v tenký, lysý sloupek.

Roste porůznu na mezích, pokrajích lesův a pahorcích. Kvete v červnu.

12. **R. elliptická** (R. graveolens¹ Gren., R. elliptica Tausch) shoduje se ve většině vlastností s předcházející, za jejíž odrůdu ji také mnozí považují. Má větve často načervenalé, ostny sice stejnotvárné, vesměs tuhé, ale na výhoncích poněkud nestejně; někdy jí však na kvetoucích větvích chybějí ostny docela. Palisty hořejších listů bývají namnoze širší nežli u listů ostatních. Poměrně drobné lístky jsou širší nežli u druhu předch., dvojité pilovité, na rubu žlázkami páchnoucími balsámem velmi hustě poseté a při tom buď na celé ploše nebo jen na nervech chlupaté. Lysé, (bezžlázné) stopky květní jsou krátké, tak že bývají ukryty v obalných listech. Úšty kališní, téže povahy jako u druhu předch., jsou po odkvětu vzpřímeny a setrvávají na plodu až do úplného uzrání. Plody jsou nejčastěji vejčité kulovaté a krátké čnělky tvoří hustě chlupatou hlavičku.

Roste porůznu na podobných místech a kvete v témž měsíci jako předcházející.

13. **R. plstnatá**

(R. tomentosa Sm.

obr. 714) má na výhoncích i větvích obyčejně sporé, jen pod řapíky listů po 2 sedící, silné, mírně ohnuté nebo skoro rovné, stejnotvárné ostny. Listy skládají se z 5—7 elliptických, jednoduše nebo dvojité žláznatě hrubopilovitých, šedozelených nebo blédozelených lístků, které jsou na lici více méně hustě chloupkaté, na rubu hustě šedoplstnaté a na nervech poseté sporými žlázkami, nebo bývají skoro bez žlázek. Palisty hořejších listů (na květních větvích) jsou o něco širší nežli u listů ostatních. Úšty kališní — vnější střídavě peřenoklané — přesahují bledě růžovou, libovonnou korunu; po odkvětu se shýbají dolů, později však od plodu odstávají a posléze s něho opadávají. Kulovaté plody spočívají na stopkách štětinkatě žláznatých; jsou namnoze krátce štětinkaté, přímé a oranžově červené; později však často zčernají.

Roste porůznu nejraději na lesních stráních a pahorcích: v Čechách zvláště v okolí pražském, Polabí, krajích sudetských, horách Krušných, Šumavě a horna-



714. *Růže plstnatá*; .1 plod růže dužnoplodé.

¹) Lat. graveolens = silně vonný.

tině křivoklásko-berounské, na Moravě na vysočině Dražanské a v Jeseníku. Kvete v červnu.

Vyskytuje se jako jiné druhy v několika odrůdách, z nichž některé považují se za druhy samostatné. U nás jsou to hlavně:

a) **R. Seringeova** (*R. Seringeana* God.), která má lístky zřetelně 2krát pilovité, anyt větší zuby jsou posázeny menšími zoubky, plstnaté řapíky ostnité a žláznaté, ušty kališní záhy (ještě dokud jsou plody zelené) opadavé a čnělky lysé.

b) **R. popelavá** (*R. cinerascens* Dum.) — má lístky veskrze jednoduše pilovité, na lici popelavé a plstnaté, na rubu aksamitové. hustě běloplstnaté řapíky bez žlázek a ostnů, ušty kališní až po úplné zčervenání plodů vytrvalé a čnělky srstnaté. Jest vzácnější než předch., známá hlavně z Moravy (vysočina Dražanská, Frenštát).

14. **R. huňatá** (*R. villosa* L. — obr. 715) shoduje se v listech (po obou stranách měkce chlupatých a 2krát ostře a úzce pilovitých), v uštech kališních (chudě peřenoklaných, po kraji žláznatých) a v kulovatých, přímých plodech s předcházející. Má však všechny ostny rovné (nikoli ohnuté), lístky menší, často sblížené, kraji svými se kryjící, vespod posázené četnými žlázkami, ušty kališní na plodu (f) přímo



715. *Růže huňatá*; f. plod.

odstálé až zcela vzpřímené a dlouho vytrvalé. Stopky květní jsou žláznaté srstnaté a několikrát delší plodu.

Roste na podobných místech jako předcházející a to v několika odrůdách, z nichž zvláště uvedeny budtež:

α) **R. chocholičnatá** (*R. umbelliflora* Sm.) s lístky na rubu více méně nasivělými a plátky kor. po kraji nebrvitými; květy jsou často v chudých chocholících.

Roste asi v týchž krajinách Čech jako r. plstnatá; na Moravě na Kosíři u Prostějova i j.

β) **R. brvitoplátečná** (*R. ciliato-petala* Koch) — má lístky na rubu nesivé, kor. plátky po kraji porůznu žláznato-brvitě a květy dlouzeji stopkaté, obyčejně

ojedinělé. Jest známa v Čechách pouze s Práchně u Horažďovic, kde ji objevil r. 1887 horažďovický měšťan, Fr. Celerin.

15. **R. oděná** (R. vestita God., R. Hampeliana Wiesb., R. spinulifolia¹ Uechtr.) má stejnotvárné, rovné, ze širšího spodu dlouze šidlovité ostny, které však na květonosných větvích namnoze chybějí, a listy složené z 5—7 vejčitých až podlouhlých, skoro přisedlých, hustě hedvábitě chlupatých, na rubu až plstnatých lístků; okraj jejich je dvojité pilovitý (o zubech dlouhých, v úzké špiče vybihajících). Palisty jsou skoro vesměs stejně široké, s krátkými, rozbíhavými oušky. Květy spočívají na prostředně dlouhých, většinou ojedinelých, přímých, žláznatých stopkách; mají číšku posázenou žláznatými, krátkými štětinkami, ústy kališní (vnější chudě zpeřené) vzpřímené (nikoli však dohromady skloněné) a růžové plátky obyčejně nebrvitě. Podlouhle eliptické, nahoře hrdlovitě súžené, pomorančové plody jsou i v čas zralosti věnčeny vytrvalým kalichem.

Někteří považují tuto růži za mísenec r. horské a r. plstnaté (R. alpina × tomentosa).

Vyskytuje se na horních stránkách v Čechách u Žaclěře v Trutnovsku a na Rábném blízce Trmice v teplickém Středohoří, na Storchberku v prus. Slezsku a j. Kvete v červnu a červenci.

16. **R. dužnoplodá** (R. pomifera² Herrm.) má jako obě předch. ostny veskrze rovné, nestejně silné, dolejší často dlouhé, skoro šidlovité, na mladších větévkách slabé, ohebné, skoro štětinaté, a listy složené z 5—7 podlouhle vejčitých, dvojité žláznatopilovitých lístků, které jsou po obou stranách, zvláště však na rubu šedě chlupaté a tamtéž drobounkými žlázkami posázené. Palisty hořejších listů jsou rozšířeny a mívají ouška k řapíkům spovité zahnutá. Stopky květní, číška

i ústy kališní (vnější zpeřené) jsou žláznatě štětinaté; štětiny na číšce jsou zdéli nebo alespoň s polovicí tak dlouhé jako její průměr. Plátky kor. jsou vonné, bledě růžové a po kraji žláznatě brvitě, čímž tento druh od podobných jiných nejsnáze se poznává. Také plody (obr. 714 A) jsou význačné: mají kulovatý tvar zvící veliké třešně, jsou porostlé štětinkami a věnčeny i v době zralosti vzpřímenými, dohromady skloněnými ústy kališními; záhy dužnatí, ohýbají se obyčejně na stopkách dolů a dostávají krvavě červený, sivě ojněný povrch.

Sází se zřídka v sadech, ne tak pro květy jako spíše pro „ovoce“; někdy též zplaňuje na lesních pokrajích. Kvete v červnu.

¹) Slož. z lat. spinula = drobný osten + folium = list.

²) Z lat. pomum = jablko + ferre = nésti.



716. *Růže nízká neboli francouzská.*

17. **R. nízká** neboli **francouzská** (*R. gallica*¹⁾ L., *R. austriaca*²⁾ Crantz., *R. pumilla*³⁾ Jacq. — obr. 716) má krátký, podzemní, často plazivý peň, z něhož vyhání krátké výhonky, které jsou tak jako tenké větve posázeny četnými, štětinovitými, červenými, krátce jehlicovitými a vtroušenými, většími, rovnými nebo křivými ostny; větévky květní jsou mimo to porostlé jemnými, žláznatými štětinkami, čímž liší se tato růže ode všech předcházejících, které mají jak na výhoncích tak na ostatních větvích a větvičkách pouze ostny stejnotvárné, tuhé, dole smačknuté a rozšířené, ale nikoli mezi nimi ostny jehlicovité nebo štětinovité.

Listy jsou na líci leskle tmavozelené, na rubu sivě zelené, vynikle žilnaté, více méně chlupaté a skládají se nejčastěji (na větévkách květních skoro výhradně) z 5 vejčitých, trochu kožovitě tuhých lístků s jednoduše pilovitým a žláznatě drsným okrajem. Palisty jsou vesměs (na výhoncích i větvích kvetoucích) úzké a téměř celou délkou přirostlé k řapíku.

Květy, rozvíjející se v červnu, sedí jednotlivě na dlouhých, stopkatě žláznatých až štětinatě ostnitých stopkách. Mají dva cípy kališní po obou stranách, jeden jen po jedné straně zpeřeně stříhané a dva cípy nedělené, všechny však po kraji silně žláznaté. Po odkvetení se kališní ušty ohýbají dolů a od žláznaté čísky brzy (ještě před dobou zralosti) opadávají. Veliká, nachová (žlédka bílá) koruna jest libovonná. Plody jsou vejčitě kulovité, bezšávné a kožovité, barvy pomorančové. Semeníky jsou přisedlé.

Roste porůznu na krajích lesů, v mýtinách, na keřnatých stráních a na mezích. U Moraše (vlastně Tří kocourů) blíže Litomyšle tvoří rozsáhlý porost uprostřed polí, jenž od dávných dob jest v okolí znám pod jménem „růžového paloučku“.

Pěstuje se však též s plnými květy vedle centifolie, kterou někteří docela za zušlechtěnou její odrůdu považují, a vedle jiných růží v zahradách. Květy bývají často pruhovány dvěma až třemi barvami; jinak podobají se květům růže stolisté, ale nevoní. Ač kvele jen jednou za rok, přece jest dosti oblíbena, poněvadž není choulostiva proti povětrnosti, tak že vydrží v zimě bez pokrývky a spokojí se i se špatnější půdou. Francouzští zahradníci vypěstili z ní několik krásných odrůd, jež pak po Evropě se rozšířily pod jménem růží francouzských.

18. **R. Sabinova**⁴⁾ (*R. Sabini* Woods., *R. involuta* Sm.) jest nízký krík s nestejnou ostnitostí, jehož listy mají úzké palisty až do $\frac{7}{8}$ své délky přirostlé k řapíkům a skládají se většinou ze 7 vejčitých, krátce řapíčkátých, ostře 2krát pilovitých, na líci jasně zelených a kratičce pýřitých, na rubu nasivělých, i s řapíky hunatě pýřitých lístků. Dosti dlouhé, většinou jednotlivé stopky květní a čísky jsou více méně žláznatě štětinaté. Vnější ušty kališní jsou zpeřeně stříhané a koruny růžové. Plody jsou kulovité a věnčeny vytrvalými, dohromady skloněnými ušty kališními. Semeníky jsou přisedlé.

Vyskytuje se o několika krích na Steinberku u Rydče v Litoměřicku, kde ji poprvé r. 1890 pozoroval prof. Fr. Bubák.

19. **R. žlutá** (*R. eglanteria*⁵⁾ L., *R. lutea*⁶⁾ Mill.) poznává se od jiných druhů dle citronově žlutých plátků kor., které však někdy bývají na vnitřní straně též oranžově až šarlatově červené a nepříjemně páchnou (po štěnicích). Jest na výhoncích posázena nestejnými, dílem delšími, šidlovitými, dílem kratšími, štětinatými, na čer-

¹⁾ *Lat. gallicus* = francouzský.

²⁾ *Lat. austriacus* = rakouský.

³⁾ *Lat. pumilus* = nízký.

⁴⁾ Lu počté Jos. Sabine-a, spoluzakladatele král. zahradnické společnosti v Londýně, † 1837.

⁵⁾ Dle franc. *églantier* = šípkový keř.

⁶⁾ *Lat. luteus* = žlutý.

vených větvích roztroušenými, silnějšími, bezžláznými ostny. Listy, složené z 5—9 eliptických, zkrátě pilovitých lístků, jsou po obou stranách lysé, stejně zelené a mají uzounké palisty přirostlé asi do $\frac{2}{3}$ své délky k řápiku. Květy jsou jednotlivě konečné. Podlouhlé prašníky bývají na spodu střelovité. Žlutavě červené plody jsou sploštěle kulaté a věnčené vytrvalými, zpeřeně stříhanými, zřídka nedělenými, odstálými nebo dolů sehnutými ušty kališními, které jsou obvykle kratší než koruna.

Pochází z asijského Turecka a jižní Evropy. Sází se v zahrádkách v rozmanitých odrůdách a někdy také, zvláště v plotech, zplahuje. Kvete již v máji a červnu.

20. **R. horská** neboli **převíslá** (*R. alpina* L., *R. pendulina*¹ L., *R. pyrenaica* Gochn. — obr. 717) má starší (dřevnaté) větve i peň často bez ostnů,

výhonky však roztroušeně posázené rovnými ostny šidlovitými a štětinovitými; někdy však jsou i výhonky bez ostnů. Listy skládají se obvykle z 3—9 eliptických, na rubu nasivělých lístků, jejichž okraj jest 2krát



717. *Růže horská.*



718. *Růže bedrníkolistá.*

pilovitý, anyž větší zuby jeho jsou posázeny menšími, žláznovitými zoubky. Palisty jsou i na kvetoucích větvích úzké, jen u listů nejhořejších rozšířené. Jednotlivé květy, spočívající na dlouhých, obvykle žláznatých stopkách a rozvíjející se v červnu a červenci, mají kališní ušty vesměs jednoduché (nezpeřené), na konci trochu rozšířené v kopinatý přívěsek zděli nebo delší koruny, která jest krásně nachová a slabě vonná. Plod jest vejčitý, posléze červený a věnčen vytrvalým, vzpřímeným kalichem. Semeníky v číscce jsou přisedlé nebo kratičce stopkaté. Po odkvetení stopky plodní se ohýbají, takže plody jsou převíslé.

Roste porůznu v horských lesích v přechných odrůdách.

21. **R. bedrníkolistá** neboli **nejtrnitější** (*R. pimpinellaefolia* DC., *R. spinosissima* Smith — obr. 718) jest drobný, bohatě větevnatý keř, jehož

¹) Lat. pendulinus = visící, převíslý.

červené pně a starší větve jsou hustě posázeny odstálými, nestejně dlouhými, šidlovitými a štětinatými ostny; kvetoucí větévky mají ostny řidší, nebo jsou bez ostnů. Lichozpeřené listy skládají se z 5—11 okrouhle vejčitých, jednoduše neb skoro jednoduše pilovitých, drobných, lysých lístků dosti podobných lístkům bedrníku. Palisty jsou i u hořejších listův úzké, drobně žláznatě zubaté, náhle rozšířené v rozbíhavá ouška. Drobné květy, vyrůstající v květnu a červnu jednotlivě na dlouhých stopkách bez listenů, mají kališní ušty vesměs jednoduché (nezpeřené), hladké, bez stopkatých žlázek, kratší než libovonná, bílá, nažloutlá nebo bledě růžová koruna. Kulovité, zráním černající plody jsou věnčeny vzpřímenými, dohromady sevřenými ušty kališními, které zůstávají na nich i přes zimu. Semeníky jsou přisedlé nebo jen kratičce stopkaté.

Roste na keřnatých stráních v okolí Litoměřic, Veltrus a Vlašimi v Čechách, jakož i na výslunných kopcích při cestách a vinicích v střední a jižní Moravě. Pěstuje se však též s plnými květy v zahrádkách a sází se i zplaňuje v plotech.



719. *Růže skořicová*; 1 plod.

22. **R. lesklá** (*R. lucida* Ehrh.) shoduje se v nestejnotvárných ostnech na výhoncích, v palistech (i na květoucích větvích úzkých), v přisedlých semenících, v jednoduše pilovitých listech a v nedělených uštech kališních s r. bedrníkolistou. Má však ostny na kmenech a květních větévkách šidlovité, dosti sporé, často i žádné, listy složené z lístků podlouhle vejčitých až kopinatých, na líci trochu lesklých, palisty žláznatě pilovité a květy jednotlivé nebo po 2 až 3 s růžovými korunami; ušty kališní — zdéli nebo delší koruny a posázené žlázkami — rozšiřují se na konci v jazykovitý, pilovitý přívěsek a po odkvětu brzy opadávají. Plod jest sploštěle kulatý, s počátku šarlatově červený, posléze černohnědý.

Jest původu severoamerického. Byla pozorována jako zplaněle rostoucí na březích Ohře (u Karlových Varů a Mariánských Lázní) a v lesním údolí u Pohledů v Německobrodsku. Kvete v červnu a červenci.

23. **R. skořicová** (*R. cinnamomea* L. — obr. 719) má na hladkých, červenohnědých (skořicových) větvích ostny silné, na spodu rozšířené, více méně zakřivené, řídce roztroušené: většinou po 2 pod palisty; někdy též na větvích ostny docela chybějí. Výhonky však jsou hustě posázeny ostny štětinovitými, rovnými a nestejnými. Listy skládají se většinou z 5 vejčitých, v předu jednoduše pilovitých, na spodu však celokrajných lístků, kteří, jsouce na rubu popelavé a namnoze pýřité, mívají často špinavý, světle nachový nádech. Palisty na větvích květonosných jsou značně široké a rozložené do plochy; na větvích nekvetoucích jsou užší a zavinutými kraji k sobě přiložené. Květy, rozvíjející se v máji a červnu, stojí na lysých (bezžlázných) stopkách. Kališní cípy jsou alespoň zděli poměrně malé koruny a vesměs nedělené (nezpefené), vně po kraji vlnatoplstnaté; jen rozšířený konec jejich bývá někdy rozeklán ve 2—3 ušty. Koruna jest růžová a vonná. Plody stojí na stopkách přímo, jsou kulovaté, posléze šarlatově červené a věnčené vytrvalým kalichem, jehož cípy se k sobě sklánějí nebo od sebe odstávají. Semeníky v čišce jsou stopkaté.

Vyskytuje se planě (s jednoduchými květy) hlavně jen na keřnatých pahorcích v litoměřickém Středohoří a na několika místech na Moravě (Cinzendorf u Brna, Klášter-Hradisko u Olomouce). Též se pěstuje a zplahuje v plotech a to obvykle s květy plnými nebo poloplými.

24. **R. čihovitá** (*R. turbinata*¹⁾ Ait. — obr. 720) má zelené, sivě ojněné větve s řídce roztroušenými ostny jako předcházející; starší (dřevnaté) větve bývají často zcela bez ostnů; výhonky jsou též jako u druhu předch. posázeny nestejnými ostny, pomíchanými většinou jehlicovitými a žláznatými štětinami. Listy skládají se z vejčitých nebo vejčitě okrouhlých lístků většinou i na spodu hrubě pilovitých, ostatně však na rubu popelavých a pýřitých jako u *R. skořicové*. Palisty jsou i na nekvetoucích větvích více méně ploché, ale ovšem užší nežli na větvích kvetoucích. Ušty kalicha jsou zděli nebo kratší veliké, nachové, obvykle plné nebo poloplné a vonné koruny; jsou vesměs jednoduché (nezpefené), na plodu odstálé a brzy opadavé. Plody přímé, ellipsoidické nebo kulovaté obsahují semeníky stopkaté.

Nálezejíc květeně jihoevropské vyskytuje se u nás zřídka jakožto zplanělá (uprchlá ze zahrady) v křovištích a plotech.

25. **R. plazivá** neboli **polní** (*R. repens* Scop., *R. arvensis* Huds., *R. silvestris* Herm. — obr. 721) má dlouhé, řídce ostnitě větve, jimiž se plazí po zemi nebo

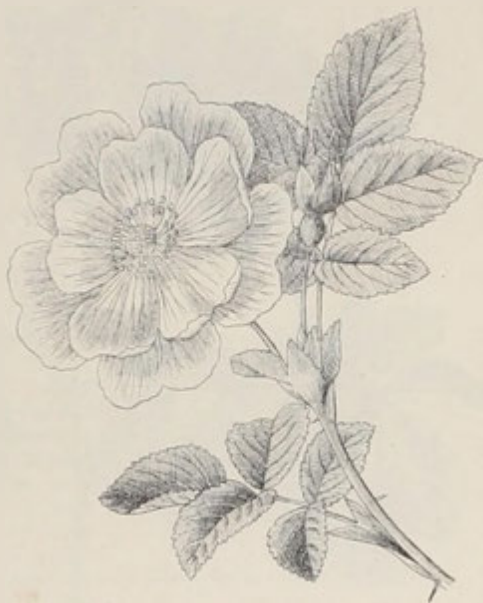

720. *Růže čihovitá.*

¹⁾ Z lat. turbo = kotouč, okrouhlý terč.

se popíná na jiném křoví jako nějaký ostružinník. Ostny jsou stejnotvárně, vesměs tuhé a mírně zahnuté. Listky 2—3jařmých listů jsou poměrně drobné, jednoduše pilovité. Květy, spočívající jednotlivě nebo po 2 až 3 na dlouhých, tenkých stopkách, mají ušty kališní nedělené nebo nepatrně peřenosečné, kratší kor. plátků, po odkvetení dolů sehnuté a později opadavé, a plátky kor. bílé, asi tak veliké jako u r. šípkové. Nejjistěji však se tato růže poznává dle čnělek; máť oproti všem ostatním růžím čnělky spolu srostlé v úzký sloupek zděli tyčinek, jenž po opadnutí koruny — což stává se po zdenním kvetení a po vy-pylení prašníků — bije silně do očí.

Roste na lesních pasekách a po kraji lesů v jižní Moravě, zejména v okolí Uh. Hradiště, Mikulova a Brna (v lese u Cinzendorfu, ve vinohradech a při krajích lesních u Cacovic). V Čechách nebyla dosud pozorována. Kveté v červnu.



721. *Růže plazivá neboli polní.*

Zahradníci vypěstili z této růže několik plnokvětých odrůd růží pnoucích, jež hodí se zvláště dobře na pokrytí stěn, besídek a loubí. Některé z nich kvetou v bohatých chomáčích (*R. arvensis multiflora*).

Plnokvěté růže pěstované v zahradách a květináčích pocházejí kromě některých zušlechtěných druhů domácích (na př. r. nízké, bílé, žluté, bedrníkolisté, skořicové, plazivé) vesměs od druhů cizozemských a to hlavně od r. stolové, indické a měsíční. Křížující tyto a ještě jiné růže nadělali zahradníci spoustu odrůd, jež pojmenovali podle králů, vévodů, maršálků, básníků, vévodkyň, baronek, hereček atd. Tyto zahradnické odrůdy, jichž zná se nyní již přes 6000, rozeznávají se od sebe kromě jiného hlavně barvou koruny; vyskytují se tu nesčetné odstíny od nejčistší běli až do temného nachu, od nejjemnější žluti až do žluti zcela

syté, směsi nejrůznějších odstínů barev růžových, nachových, pomorančových, žlutých atd. A počet ten stále stoupá, neboť každého roku přibývá průměrně asi 80 nových odrůd, jež ovšem nebývají vždycky pěknější odrůd dosavadních. Nejvíce nových druhů křížením vzniklých zasílají do obchodu zahradníci francouzští a angličtí, odkudž také původ podivných, našemu uchu vesměs cizích pojmenování.¹

Rozmnožování plnokvětých růží děje se hlavně odnoží, kořenovými výběžky a řízků, čímž vznikají růže pravokořenné, anebo roubováním a očkováním na šípku, čímž vznikají růže šlechtěné.²

Jak již uvedeno, pocházejí pěstované druhy růží většinou od druhů cizozemských, z nichž zvláštní zmínky zasluhují tyto:

¹⁾ Viz na př. spisek M. Fischera: *Růže, popis 100 osvědčených druhů*. Praha, Otto 1892.

²⁾ Viz o tom ve sv. I. v Slovníku terminolog. pod heslem: *Rozmnožování rostlin*.

1. **Růže stolistá** neboli **centifolie** (*R. centifolia* L. — obr. 722) má silně smačknuté, mírně ohnuté nebo skoro rovné ostny, obyčejně žláznaté štětinaté stopky květní, po obou stranách více méně pýřité listy složené z lístků 2kráté pilovitých, vnější ušly kališní zpeřené a korunu vždy hustě plnou, červené (růžové) barvy a přelahnoucí vůně, která ani neomamuje ani se neošklíví, třebaš bychom se jí sebe více nadýchali. Ostatně shoduje se v mnohých vlastnostech s *r. nízkou* (str. 462), proto ji mají někteří botanikové za pouhou její odrůdu.¹

Považuje se od nejstarších dob za královnu květin² a byla do nedávna jedinou cizozemskou růží, která vedle některých zušlechtěných, plnokvětých druhů do-



722. *Růže stolistá.*

mácích, zejména růže nízké neboli francouzské (*R. gallica*) a *r. bílé* (*R. alba*) zdobila naše zahrady a květnice. Za vlast její pokládá se Persie a Kavkaz, kde dosud v lesích roste planě. Odtud dostala se nejprve do Itálie a z Itálie se rozšířila záhy po vší Evropě, stavši se všude miláčkem bohatých i nuzných, jakož i symbolem krásy, mladosti, lásky a mlčenlivosti³, neboť „její hebounké, uzardělé lístečky skládají se okolo společného středu jako do lůna,

¹) Nejnověji Crépin v díle: *Nouvelle classification des Roses* 1891.

²) První prý ji tak nazvala řecká básnička Sappho (600 let př. Kr.).

³) Symbolem mlčenlivosti byla růže zejména u starých Římanů; proto ji zavěšovali při hostinách na strop, aby nikdo za střízliva nevypravoval, co se mluvilo při hostině často značně rozpustilé. Odtud vzalo též původ lat. rčení sdělití něco s někým »sub rosa« (pod růží), t. j. v důvěře, že to nevyzradí. — Papež Hadrian ozdobil na znamení mlčenlivosti růžemi zpovědnice.

uzavírajíce ve svém nitru sladké tajemství, do něhož všetečnému oku nahlédnouti nelze . . .“ Gothe považuje růži za „nejdokonalejší výtvar, jaký příroda v našem podnebí vykouzlila“.

Že těšila se růže zvláštní pozornosti už v šedém dávnověku, o tom svědčí nejlépe ta okolnost, že již v mythologii obou klassických, starověkých národů se o ní činí zmínka. Dle bájesloví římského vyrostla prý první růže stolistá, když se Venuše vynořila z moře. Dle řecké báje byla růže stolistá s počátku bílá a nevonná. Když však Afrodite, bohyně lásky a krásy, stihajíc nezbedného, sličného Adonida, zranila se trny růžovými na bělostné nožce, potřísnily se bílé květy její krví a počaly vydychovati líbeznou vůni. Od té doby má prý růže stolistá květ červený a libovonný.

Zdá se, že pěstování růží za starodávna — u Římanů v tak. zv. rosariích (růžovnách) — bylo rozsáhlejší nežli za naší doby. Užívalo se jich při rozmanitých slavnostech, při hostinách, při veřejných hrách, při pohřbech a to často v takové míře, že se jimi v pravém slova smyslu plývalo. Tak vypravuje se na



723. Růže stolistá-mechovka.

Růže stolistá pěstuje se v několika odrůdách, mezi které patří též druhy velice oblíbené mechovky (*Rosa centifolia muscosa* — obr. 723), jejichž stopky květní a kališní ušty překrásných pupat jsou porostlé hustým, mechovitým povlakem, přetvořenými to žlázkami.

2. **R. indická** neboli **čínská** (*R. indica* L., *R. chinensis* Jacq.) liší se od r. stolisté hlavně dvěma věcmi: má tuhé listy vytrvalé, na podzim neopadávající a kvete dvakrát do roka, v červnu a pak opět koncem léta, někdy dokonce od jara až do zimy. Pochází z vých. Asie, odkudž teprve začátkem osmnáctého století byla přivezena do Evropy. Pěstuje se v přechýlných odrůdách, zatlačující znenáhla r. stolistou. Nejoblíbenější odrůdy jsou:

a) Čajovky (*R. indica fragrans* Red., *R. thea hort.*, *R. odoratissima* Sw. — obr. 724) — proto tak zvané, že některé — na př. zvláště oblíbená *Marechal*

¹⁾ Zvláště růží bílých (*R. alba*), tureckých (*R. damasceana*) a francouzských (*R. gallica*).

př. o Kleopatře, že dala při návštěvě Antoniově vystlati hodovní síň růžemi do výšky asi 70 cm. A o římském císaři Neronovi se povídá, že koupiv růží asi za 700.000 K, poručil jimi pokryti celou hladinu jezírka Luciuského. Na Východě spotřebuje se ohromné množství růží¹⁾ na výrobu růžového oleje neboli attaru, proto pěstují v některých krajinách — v Bulharsku, na př. v okolí Kazanliku a Karlova — růže na polích jako hospodářskou plodinu. Na 1 kg tohoto drahocenného oleje spotřebuje se průměrně asi 3000 kg kor. plátků z pupat právě rozvítých, což jest asi půl millionů květů. Ročně vyteží se prý v Bulharsku asi 1000 kg růžového oleje, který se spotřebuje valnou většinou na Východě. Olej růžový, jenž obchodem se dostává k nám, jest vždy znečištěn olejem pelargoniovým (viz str. 215).

Niel, královnou žlutých růží zvaná, nebo rovněž žlutokvětá gloire de Dijon — voní podobně jako čaj. Mají živě zelené listy a květy rozmanitých barev, zejména žlutých. Kvetou nepřetržitě (remontují) od jara až do zimy, ale jsou v našem podnebí choulostivé proti vlhku a mrazu, proto se musí na zimu přikrýtí. První čajovka byla přivezena do Evropy z Číny začátkem nynějšího století pod jménem růže vonné (R. odorata).

b) Noisetky (R. indica Noisetteana Red.) — mají statný, úponkovitý vzrůst, silné, zahnuté ostny, listy složené nejčastěji ze 7 vejčitých, zašpičatělých, jemně pilovitých, lesklých a hladkých lístkův a bílé nebo žluté, zvláště na podzim hojné, libovonné květy. Proti zimě jsou choulostivější nežli čajovky, jimž ostatně se velice podobají. První do obchodu je přivedl americký Francouz Fil. Noisette v r. 1814. Zdají se býti míšenci čajovek a bengalek.

c) Bengalky neboli měsíčky (R. indica semperflorens Curt., R. bengalensis Pers.) — jsou nízké křídky, vytvářející bílé nebo růžové, ale nevonné květy skoro po celý rok. Náleží k oblíbeným květinám zahradním i okenním. Do Evropy dostaly se z Indie poprvé r. 1789.

d) Liliputky (R. indica Lawrenceana Rad., R. minima Curt.) — jsou drobnouké, pouze as 2 dm vysoké růžičky s kvítky nejčastěji růžovými. Hodí se ku pěstování v kořenečích.

e) Indické hybridy neboli remontantky (R. ind. hybrida bifora hort.) — jsou míšenci z r. indické a některých jiných druhů, vy-
pěstované ze semen hlavně ve Francii. Charakter jejich nelze dobře určit právě proto, že vznikly křížením roz-

manitých druhů. Jsou u zahradníků velice oblíbeny, poněvadž dávají zvláště na podzim hojné, nádherné květy krásných barev, většinou červených až temně nachových.

f) Bourbonky (R. ind. Borbonica Red.) — byly poprvé do Evropy přivezeny z ostrova Bourbonu r. 1817. Mají větve obyčejně bez ostnů, listy leskle zelené, čímž liší se od remontantek, a bohaté květy zvláště na podzim krásně vybarvené, nejčastěji bílé nebo jemně růžové.

3. **R. turecká** neboli **měsíční** (R. damascaeana¹ L., R. calendarum Borkh.) jest drobný křík se zahnutými, smačknutými, často červenými ostny a hladkými, na líci lesklými, na rubu chlupatými listy, které se skládají z drobných, jednoduše pilovitých lístkův a mají široké palisty jak na výhonicích tak na květonosných větvích stejné, k řapíku skoro celou délkou svoji přirostlé. Květy, spočívající na žláznatých stopkách a rozvíjející se v máji a červnu a pak opět v srpnu a září, jsou obyčejně nahloučeny v chocholíkovitá květenství. Ušty kališní jsou peřeno-



724. Růže indická-čajovka.

¹) Dle města Damašku v Syrii.

klané, po odkvětu dolů sehnuté a libovonné koruny růžové až bílé. Plody mají tvar podlouhle vejčitý, nahoře širší.

Pochází ze Syrie (z okolí Damašku), odkudž již v šedém dávnověku dostala se do Itálie a tam byla hojně pěstována. Zdá se, že růže, které pěstovali staří Římané, náležely právě k tomuto druhu. Za křížových válek (okolo r. 1100) se rozšířila po ostatní Evropě, zejména po Francii, kde dala podnět k rozsáhlému pěstování růží, které v některých okresích až po dnes se udrželo. Křížením této s jinými druhy bylo vypěstováno nesčíslné množství růží ušlechtilých. Pravou růží tureckou možno však zřítí u nás již zřídka.

4. **Růže mnohokvěté** neboli **polyanth¹** (R. polyantha¹ Bl. — obr. 725) — mají drobné listy a drobné květy v bohatých, latovitých květenstvích. Pocházejí z Japánu. Do obchodu dostaly se teprve asi před 20 léty. Hodí se zvláště ku pěstování v kořenáčích.



725. Růže mnohokvětá.

Královna květin a její příbuzné mají mnoho nepřátel jak z říše živočišné tak z říše cizopasných hub.

Z živočišných škůdců jsou nejčastější:

1. **Žlabatka růžová** (Rhodites rosae — obr. 726) — drobný, blanokřídý hmyz působící na větvích houbovitě nádory (bedeguary), o nichž stala se již zmínka při růži šípkové na str. 454.

2. **Pilatka růžová** (Hylotoma rosarum Kl. — obr. 727 a, a₁) — rovněž blanokřídý hmyz, podobný malé včelce, jehož modrozelené, žlutavě tečkované, 18nohé larvy, připomínající housenky, ožírají listy.

3. **Pilatka bělopásná** (Emphytus cinctus — obr. 727 b, b₁) — podobá se předch., samička však má na černém zadku bílý pásek. Žlutohnědé larvy podobné housenkám, sedávají na rubu listův, jimiž se živí.



726. Větev růže s bedeguary,

jež působí žlabatka růžová (1 zvětš.); 2 listek s belavými skvrnami plísňě Peronospora sparsa; 3 listek s červenými skvrnami cizopasně huby Phyllosticta rosae; rez růžová (Phragmidium subcorticium) vytvářející na rubu listů červené kupky (4) a na řapících červené polštářky (5).

¹) Slož. z řec. πολὺς = mnohý + ἄνθος = květ.

4. Z a v í j e č r ů ž o v ý (*Tortrix rosana* — obr. 727 c) — jest drobný motýlek, jehož červíkovité housenky zavíjejí se do listův a sežirají je.



727. Pilatka růžová (a) a její larva a_1 (zvětš.); pilatka bělopásná b a její larva b_1 (zvětš.); c z a v í j e č r ů ž o v ý a jeho housenka.

5. Mšice růžová (*Aphis rosae* — obr. 728) — známý, drobný, zelenavým vším podobný, úžasně se rozmnožující hmyz, usazuje se nejraději na květních stopkách a to často v takovém množství, že je úplně obaluje. Zapouští se do pletiva rostlinného tenký sosák, vyssává z něho šťávu.



728. Mšice růžová;
1 bezkřídlá samička, 2 okřídlený sameček, 3 skupina mšic na rostlině (zvětš.).



729. Zlatohlávek obecný



730. Listokaz zahradní.

6. Zlatohlávek obecný (*Cetonia aurata* — obr. 729) — krásný, zeleně lesklý brouk z čeledi listorolých; navštěvuje rád květy ožiraje je.

7. Listokaz zahradní (*Phyllopertha horticola* L. — obr. 730) — malý chroustek ožirající listy i květy.

Z cizopasných hub a plísní, které zachvacují zvláště listy a vytvářejí na nich rozmanité chorobné skvrny, budtež jmenovány:

1. Rez růžová (*Phragmidium subcorticium* Wtr. — obr. 726) — bují v pletivu listů i větví vytváří na rubu listů jasně červené kupičky (4) a na řapících i větvích cihlově červené, dužnaté polštářky (5).

2. *Phyllosticta rosae* Desm. — působí na listech drobné, červené skvrny, které mají uprostřed bílou tečku (obr. 726, 3).

3. *Peronospora sparsa* Berk. — vytváří na listech větší, bělavá místa (obr. 726, 2).

4. *Ascochyta rosicola* Sacc. — řádí v listech vyvinuje na nich skvrny, které mají suchomázdřitý, bílý střed a temně nachový okraj.

Rod 2. Ostružinníky¹ neboli ostružiny (*Rubus*², *Brombeerstrauch*) jsou kře, zřídka vytrvalé byliny s dřevnatým oddenkem a dvojími lodyhami neboli pruty. V prvním roce zůstávají totiž lodyhy jalové, majíce pouze listy. Přezimovavše však a zdřevnatěvše, vyhánějí v příštím jaru z paždí lonských listů květonosné větévky. Na povrchu bývají lodyhy posázeny ostny, jimiž se zachycují, chtěje se dostat ke světlu a zabraňují rozmanitým menším živočichům, aby po nich nelezli. Mezi ostny vyskytují se zhusta stopkaté žlázy, které jsou též rostlině ochranou proti hmyzu nepovolnému, a chlupy, jež chrání rostlinu jednak proti slunečnímu úpalu, jednak proti dešti.

Listy jsou trojčetné nebo znožené i prstnatě 5četné, zřídka 7četné, o prostředním listku největším. Květy skládají laty. Mají 5klaný, vytrvalý kalich, 5plátečnou korunu, 50 i více oplodních tyčinek a četné semeníky, z nichž dozrávají drobné, dužnaté, jednosemenné peckovičky na terčovitém nebo kuželovitém, houbovitém lůžku, tvořící³ dohromady „plod složený“.

Rod ostružinníků je velice mnohotvárný a obsahuje většinou druhy kritické, o nichž vede se mezi botaniky spor, dlužno-li je považovati za samostatné anebo za tvary přechodné, odrůdy a mišence, jež bývají u tohoto rodu podvojní i trojní. Následkem toho jest rod ostružinníků dosud velice neurovnaný a počet jeho druhů u rozličných autorů značně kolísá. Kdežto na př. dr. L. Čelakovský uvádí jich ve své „Analytické květeně“ pro všechny země koruny české celkem 19, rozeznává jich dr. E. D. Formánek ve „Květeně Moravy a Slezska“ ke 40, nepočítaje v to přechétné odrůdy a mišence. A tolikéž druhů obsaženo jest v důkladné monografii prof. V. Spitznera „Ostružiny vysočiny dražanské“.

Odkazující čtenáře, jenž by tímto zajímavým rodem se chtěl obsírně obírat, na uvedené spisy dra. Formánka a prof. Spitznera, uvádíme s některými odchýlkami jen ty druhy, jež uvedeny jsou v Čelakovského „Analytické květeně“ (3. vyd.). Možno je seřaditi v tuto soustavu:

¹ V polš. slove *ostrężyna*, chorv. *ostruga*, rus. ежевика nebo костяника.

² Od lat. *rubus* = červený, vzhledem k barvě plodů některých druhů.

I. Kře s ostnitými, dřevnatými větvemi a jalovými, zletými pruty — o. křovitě (Thamnobatus)

plody oddělují se dozravše i s lůžkem — o. pravé (Eubatus)

plody skládají se z peckoviček hladkých, lesklých — o. leskloplodě (Lamprocarpi)

a) jalové pruty nízkoobloučné, posázené ostny a někdy též žlázkami, ale nikoli chlupy; spodní listky ščetných listů jsou buď přisedlé nebo zcela kratičce stopkaté — o. lískolisté (Corylifolii)

čís. 1—3.

b) jal. pruty jako u a), ale kromě ostnů porostlé též chlupy, někdy i žlázkami; spodní listky ščetných listů jsou zřetelně řapíkaté — o. oděné (Vestiti)

čís. 4—11.

c) jal. pruty přímé, teprve koncem ohnuté — o. vzpřímené (Suberecti)

čís. 12—14.

plody složené z peckoviček nelesklých, na povrchu zrnkatých — neleskloplodě (Amaurocarpi)

plstnatý 15.

červené plody oddělují se dozravše od lůžka — červenoplodě (Erythrocarpi)

malinník 16.

II. Byliny s ostnitými větvemi plodními lletými a takovými též jalovými pruty; listy zčetné — o. skalní (Petrobatus)

o. skalní 17.

III. Byliny s lodyhami bezostnými, lletými, bez jalových výhonků; listy jednoduché — o. nízké (Chamaerubus)

moruška 18.

Při určování druhů třeba přihlížeti vedle listů, květův a plodů hlavně k lodyhám a to nejen k lodyhám lonským, květonosným, nýbrž i k letošním prutům nesoucím pouze listy. Sbírajíce ostružiny pro herbář, volme vždy střední části lodyh, poněvadž na nich jsou nejlépe (nejpravidelněji) vyvinuty listy i květy; při tom zároveň si poznamenejme, jsou-li letošní pruty vzpřímené, vysokoobloučné, nízkým obloukem vystoupavé, poléhavé nebo dokonce plazivé a pečujme o to, aby se nám části náležející k sobě nesmíchaly s jinými, z jiných rostlin. Dbáme pak u lodyh hlavně toho, jsou-li hranaté či oblé, lysé, ojiněné či chlupaté, žláznaté a jakými ostny posázené: rovnými, zakřivenými, oblymi, smačknutými atd.

K těmto znakům přihlížejíce, budou začátečníci nejlépe určovati druhy ostružinníků dle tohoto klíče:

kře s
květo-
nosný-
mi lo-
dyha-
mi
dřev-
natý-
mi, vy-
trvalý-
mi

listy
slože-
né z
3—5
lístků;
jen
nejho-
řejší
někdy
jedno-
duché

plody
od
stopky
i s lůž-
kem se
oddě-
lující

plody
hlad-
ké,
lesklé;
plátky
kor. bí-
lé ne-
bo na-
růžo-
vělé až
růžové

jalové
pruty
nízké
nad
zemí
oblou-
kovitě
ohnuté
a pak
polo-
žené
nebo
plazí-
vité

postranní
(nejspodnější)
lístky 5čet-
ných nebo
3četných listů
přisedlé nebo
zcela krátce
řapikaté

nej-
spod-
nější
po-
stranní
lístky
3—5
čet-
ných
lístů
zře-
telně
řapíč-
katé

jalové pruty přímé,
teprv koncem o-
hnuté, obvykle
šhranné.

plody černé, nelesklé, na povrchu zrnkaté;
plátky kor. nažloutle bílé

plody (maliny) odděluji se v celku od lůžka, které
zůstává na stopce; plátky úzké, jen zděli tyčinek

1. jednoduché, srdčité, 3—5 laločné; kv. veliké, červené, vonné;
druh pěstovaný

byliny (nebo kře) s květonosnými lo-
dyhami nezdřevnatělými, jednoletými

listy trojčetné } skalní 17.

1. jednoduché, okrouhlé, 5laločné;
druh krkonošský

listy ves-
měs (na
plodních
i na jalo-
vých pru-
tech) 3čet-
né; plody
ojíněné

ježinník 1.

hajní 2.

příbuzný 3.

chlupato-
kmenný 4.

dvojbarevný 5.

Sprengelův 6.

jalové pruty jsou
na hranách posá-
zeny oddálenými
ostny, ale kromě
chlupů není na
nich ani žlázo-
nosných jehliček
ani stopkatých
žlázek

jalové
vý-
honky
jsou
kromě
ostnů
a chlupů po-
sázeny
těž-
ten-
kými
žlázo-
no-
nými
je-
hlič-
kami
a stop-
katými
žlá-
zami

ostny
na
hra-
nách
oddá-
lené a
jedno-
ho zpi-
sobu

struhák 10.

srstnatý 11.

lata
jen
na
spodu
líst-
natá;
květy
po-
měrně
malé

nejžlá-
znatější 7.

Schlei-
cherův 8.

lata
hojně
líst-
natá;
kv.
pro-
střední

Kochle-
rův 9.

listy na obou
stranách stej-
ně zelené;
kalich vně
zelený

fasnatý 12.

vzpřímený 13.

listy na lici
zelené, na
rubu bělo-
plstnaté; ka-
lich vně
sedě plstnatý

kytkovitý 14.

plstnatý 15.

malinník 16.

vonný 19.

nízký 18.

1. **Ostružinník¹ polní** neboli **ježinník¹** (*R. caesius*² L., Ackerbrombeere – obr. 731) vyhání po způsobu jiných ostružinníků z oddenku vedle květonosných (plodních), dřevnatých, lonských lodyh jalové výhonky nebo pruty letošní, které blízko nad zemí se obloukovitě ohýbají, kladou se na zem a na podzim kořenují. Během roku zdřevnatí a z jara vyhánějí z úžlabí lonských listů též větve květonosné. Plodné lodyhy i jalové pruty jsou posázeny krátkými, slabými, jehlicovitými, zahnutými ostny, mezi nimiž bývají někdy vtroušeny četné, krátké, stopkaté žlázky.

Listy jsou vesměs (t. j. i na prutech jalových i na větvích plodních) trojčetné (velmi zřídka 5četné) jsouce složeny z lístků na rubu zelených, pýřitých, roztroušeně chlupatých až srstnatých, po kraji nestejně pilovitých; prostřední lístek jest řapíkatý, tvaru nejčastěji kosočtverečného, postranní jsou skoro přisedlé, vejčité a často nestejně 2-laločné. Květy jsou v chudých, hroznovitých latách, vyrůstající od června do září na stopkách posázených nachovými, žláznatými štětinkami; mají na okraji ploché, nepatrné čísky 5 široce vejčitých, v dlouhý přívěsek protažených, hladce běloplstnatých, tak jako stopky nachových, žláznatými jehličkami posázených lístků kališních, tolikéž vejčitých nebo okrouhlých, jako sníh bílých plátků korunních a četné tyčinky, které jsou rozložené a asi zvýší čnělek. Na vypouklém, kuželovitém lůžku jest několik pestíků, z nichž dozrávají černé, modře ojiněné, hladké peckovičky. Dohromady tvoří peckovičky složený plod (f), ostružinu, která dozraje od odpadává od stopky i s lůžkem.



731. *Ostružinník polní* neboli *ježinník*: f. plody.

Opylení obstarává rozmanitý lmyz, který vyssává na dně květu sladkou šťávu, ronící se z okraje čísky mezi tyčinkami. Aby opylení dělo se pokud možná pylem cizím, dospívají nejprve vnější tyčinky a odvracejí se ze středu květu, kde dosud byly pohromadě k sobě skloněny, k plátkům korunním; poněvadž blizny nejsou v té době ještě dospělé, může býti pylu z těchto prašníků použito pouze k opylení blizen květů jiných, starších. Znenáhla však pozvídá se lůžko dosud ploché do výše, čnělky pestíků se prodlužují a blizny se stanou schopny zúrodnění. Za tím otevřely se prašníky i vnitřních tyčinek a nestalo-li se dosud opylení pylem cizím, zúrodní se blizny pylem těchto prašníků, které vzprámením nitek vyzvédnou se až k bliznám (obr. 732) a na ně se přiloží.

¹) Viz pozn. ¹) na str. 472.

²) Také v jiných slov. řeč. se tak nazývá, na př. chorv. c ž i n a, rusk. ожина, pol. jeżyna.

³) Lat. caesius = modrošedý, vzhledem k modře ojiněným plodům.

Ježinník je z našich ostružinníků nejrozšířenější. Roste hojně na mezích, na rolích, v úhorech, ve křovištích, v plotech a po krajích lesův a to v několika odrůdách, jsa dle stanoviska značně proměnlivý. Sladce nakyslé plody jsou jedlé a hodí se též k dělání zvláštního vína; někde jimi též barví špatnější druhy vín obyčejných.

2. **O. hajní** (*R. nemorosus* Hayne, *R. dumetorum* Weihe — obr. 733) vyhání vedle starších, plodných lodyh takřka z jediného bodu oddenku jalové, dole přiblé, nahoře hranaté, v mládí slabě ojiněné pruty, které buď hned nad oddenkem se ohýbají a kladou na zemi, nebo s počátku vystupují do výše a pak teprve obloukem k zemi se sklánějí. Jsou posázeny tak jako lodyhy dosti hustými, na spodině rozšířenými, rovnými nebo zahnutými ostny, mezi nimiž bývají často ještě



732. *Opylení květů ježinníka;*

1 v první době, kdy prašníky dosud zavžené tvoří nad bliznami stříšku;
2 v 2. době, kdy některé prašníky jsou již otevřené, ale od blizen oddálené;
3 ku konci kvetení, kdy zralé prašníky přikládají se k bliznám.



733. *Ostružinník hajní; F* podélný řez květem, *f* plody.

také slabší, žlázonosné jehličky. Listy jsou na líci lysé, na rubu více méně pýřité, chlupaté, až běloplstnaté, skládající se z lístků vejčitých, zašpičatělých, 2kráté pilovitých a kraji svými se kryjících. Na jalových prutech jsou listy znůžené 5četné: prostřední lístek jest největší, má nejdelší řapíček a připomíná tvarem list lísky, odkudž nazývá se tento ostružinník též o. lískolistým (*R. corylifolius* Smith); sousední dva - listky postranní jsou kratičké řapíč-

katé a oba nejspodnější lístky jsou skoro přisedlé. Na plodných větvích jsou listy 3četné, jen nejspodnější bývají někdy 5četné; prostřední lístek jest

těž řapíčkatý a postranní lístky bývají často 2laločné. Nejhořejší listy (ve květenství) bývají však nedělené. Květy (*F*), rozvíjející se v červnu a červenci, jsou sestaveny do vrcholíkovité laty, jejíž větévky jsou ostnitě. Mají lístky kališní vně šedozelené, později od plodu odstávající a ohýbající se nazpět, vejčité okrouhlé, poměrně velké, zelenavě bílé nebo narůžovělé plátky a četné tyčinky asi zděli čnělek. Plody (*f*) skládají se z peckoviček černých, lesklých, neojíněných.

Roste hojně na pokrajích lesů, v plotech, na stráních a u cest. Plody jeho jsou jako u většiny ostružinníků jedlé a chutné.

Jest druh ve všech částech velice proměnlivý. Význačné jsou zpravidla neúplně vyvinuté plody (*f*), což zdá se ukazovati na jeho hybridní původ. Všim právem nazvali jej Friederichsen a Gelert ostr. tisícitvarým (*R. milliformis*). Celakovský jej uvádí ve třech odrůdách, jež někteří považují za druhy samostatné:

a) *O. křovištní* (*R. dumetorum* W. N.) má silné, k dolejšku porozšířené ostny, žláznosné jehlice na prutech sporé nebo i žádné, listy tuhé, přitloustlé, na rubu pýřitě a konečný lístek kosníkově vejčitý až okrouhlý, často přísrdčitý.

b) *O. měkký* (*R. mollis* Presl, *R. tomentosus* W. N.) shoduje se v ostnitosti i v listech s předch., jest však na rubu listů hustě bělošedě plísňatý.

c) *O. lesní* (*R. silvaticus* Čel.) má oproti oběma předch. ostny tenké, rovné a nažloutlé, žláznosné jehlice na prutech četné a listy měkké, tenčí; konečný lístek jest široký, okrouhlý.

3. **O. příbuzný** (*R. affinis* W. et N. — obr. 734) shoduje se u většině vlastností s předcházejícím, co do ostnitosti však podobá se o. řasnatému (č. 12). Má totiž nízký, většinou poléhavý vzrůst, prostřední lístky znožené 5četných, na rubu bělošedě chlupatých až plstnatých listů dlouze řapíčkaté, spodní



734. *Ostružinník příbuzný.*

(vnější) lístky ovšem zcela kratičce řapíčkaté, až skoro přisedlé¹⁾ a ušty kališní šedoplšfnaté jako o. hajní, ale tupohranné pruty lysé, posázené tak jako plodní větévky hrubými, na hranách roztroušenými ostny, mezi nimiž není nijakých žláznatých jehliček. Listy jsou tuhé a vejčité kor. plátky čistě bílé.

Roste porůznu na podobných stanovištích jako předch. Kvete v červenci.

4. **O. chlupatokmenný** (*R. villicaulis* = Köhler — obr. 735) má nízko obloučnaté, položené, tupě 5hranné, načervenalé nebo tmavě červenohnědé pruty jakož i květonosné větve odstále chlupaté (ale nikoli žláznaté) a na hranách posázené silnými, se stran smačknutými, namnoze načervenalými, oddálenými ostny.



735. *Ostružinník chlupatokmenný.*

Listy na výhoncích jsou prstnaté 5četné (zřídka též 3četné), složené z lístků vejčitých, krátce přišpičatělých, pilovitých, vesměs řapíčkatých, na lici skoro lysých, vespod na nervech dloužeji, ostatně krátce a roztroušeně chlupatých až běloplšfnatých. Konečný lístek má značně dlouhý řapíček, který tak jako řapíčky ostatních lístků a řapík společný jest odstále chlupatý a posázen křivými, zpět ohnutými ostny. Listy na květonosných větvích jsou 3četné. Květy, rozvíjející se od června do srpna, skládají prodloužené, listnaté laly, spočívající na odstále huňatých stopkách, jež ozbrojeny jsou tenkými ostny.

Lístky kališní jsou šedoplšfnaté, za květu i plodu nazpět ohrnuté, plátky korunní eliptické, bílé nebo načervenalé a tyčinky delší čnělek, posléze skloněné

¹⁾ Na obr. 734 vypadly řapíčky těchto lístků trochu dlouhé.

²⁾ Z lat. villus = chlup + caulis = lodyha.

a čnělky zahalující . . . Prostředně veliké, vejčité plody skládají se z peckoviček černých, lesklých, pozdě dozrávajících.

Roste porůznu v lesích, na keřnatých stráních, v mýtinách i v polích, hlavně v severnější polovině Čech, Brdech a Plzeňsku, jakož i na Moravě a ve Slezsku a to v několika odrůdách, z nichž zvláštní zmínky zasluhuje od některých za samostatný druh považovaný :

O. velkokvětý (R. discolor¹ Čel., R. pubescens² W., R. hedycarpus³ Focke) s listy na lici skoro lysými, zelenými, na rubu běloplstnatými a s pruty od přitisklých chlupů namnoze šedopýřitými. Veliké plody jeho jsou příjemné chuti.

Vyskytuje se pořídku v Kladských a Orlických horách, Brdech a v střední i jižní Moravě.

5. **O. dvojbarevný**
neboli **pestrý, příjemný** (R. bifrons⁴ Vest. — obr. 736)
shoduje se v mnohých vlastnostech s o. chlupatým; má jalové, tupě 5hranné, obyčejně červenohnědé, neojištěné, často šlahounovitě poléhavé pruty porostlé přitisklými, bezžláznými chloupky a posázené na hranách silnými, dlouhými, většinou rovnými, zřídka křivými, na straně sluneční načervenalými ostny. Listy jsou na výhoncích vesměs znožené 5četné, zřídka 3četné, na lici lysé a tmavozelené, na rubu hustě, křídově běloplstnaté, složené z lístků vesměs zřetelně řapíčkátých, ztuha kožovitých. Na květonosných lodyhách jsou listy trojčetné, nahoře též jednoduché. Květy jsou v prodloužené, chudolisté latě, složené z větví 3—4 květných, rozkladitě odstálých, jež kromě hustých chlupů posázeny jsou četnými, šidlovitými ostny. Mají hladce běloplstnaté listky kališní a široce vejčité



736. Ostružinník dvojbarevný.

¹⁾ Lat. discolor = různobarvý.

²⁾ Lat. pubescens = pýřitý.

³⁾ Slož. z řec. ὄδους = příjemný + καρπός = plod.

⁴⁾ Lat. bifrons = s dvojitými listy (bis = dvakrát + frons = list), vzhledem k tomu, že jsou listy jinak zbarveny na rubu nežli na lici.

kor. plátky barvy bledě růžové. Tyčinky o něco delší zelenavých čnělek jsou později skloněné.

Roste pořádku v pasekách v Blánském lese, u Hluboké a Chuděnic v Čechách, na vysočině drahanské na Moravě, jakož i ve slezských Beskydách. Kvete v červenci.

6. Na pokraji lesa u Lukavice blíže Chrudimi byl pozorován **o. Sprengelův** (*R. Sprengelii* W. et Nees. — obr. 737), který má poléhavé pruty posázené malými, ohnutými ostny a sporými, bezžláznými chloupky, jež často později olysají, listy obyčejně vesměs 3četné, složené z vejčitých, 2krát pilovitých, zře-



737. *Ostružinník Sprengelův.*

telně řapíčkátých lístkův a bílé nebo bledě růžové, poměrně malé květy na plisnatých a od sporých chloupků žláznatých stopkách, sestavené v chudé, rozkladité latě. Tyčinky jsou asi zděli čnělek a peckovičky ojiněné.

7. **O. nejžláznatější** (*R. glandulosus*¹ Bellard, *R. hybridus*² Vill. — obr. 738) má též jako předch. druhy jalové výhonky nízko nad zemí obloukovitě ohnuté a potom položené, často kořenující a při tom přiblé, namnoze ojiněné, více méně chlupaté a silně drslavé, posázené na hranách tenkými, šidlovitými, sblíženými nestejně velikými ostny, mezi nimiž jsou malé jehličky a stopkaté žlásky. Listy jsou na jalových prutech i plodních větvích skoro vždy 3četné, tuhé, složené z lístků vejčitých, poměrně

¹) Z lat. *glandula* = žláza.

²) Lat. *hybridus* = zvrhlý.

velikých, pilovitých, vesměs zřejmě řapičkatých, po obou stranách zelených, na rubu roztroušeně až drsně chlupatých (avšak neplsnatých!). Květy, rozvíjející se v červenci a srpnu, stojí v bohatých, skoro bezlistých latách na stopkách porostlých četnými, tenkými ostenci a žláznatými jehličkami. Kališní lístky jsou obyčejně přímé, k plodu napolo přitisklé; vonné plátky kor., bílé nebo narůžovělé, jsou poměrně malé, klínovitě podlouhlé, kraji svými se nedotýkající. Tyčinky jsou přímé, nestejné, vnější asi zdéli nebo o málo delší čnělek.



738. *Ostružník nejžláznatější.*

hlicemi a ostenci. Plátky kor. jsou poměrně malé, opak vejčité, víceřadé tyčinky delší čnělek a semeník chlupatý. Jest po celé naší vlasti porůznu roztroušen.

b) *O. Bellardův*¹⁾ (*R. Bellardi*¹⁾ W. et Nees.) — shoduje se v ostnitosti prutů i v jiných vlastnostech s předch., má však široce vejčité lístky náhle přišpičatěné, na spodu srdčité, světle zelené, na rubu bledší, s vyniklou sítí žilek, chlupaté. Tyčinky jsou zdéli čnělek a semeník lysý. Jest jako předch. po celé vlasti roztroušen, ale přece vzácnější.

Chutné, leskle černé, aromatické, neojíněné plody skládají se z 10–12 peckoviček.

Roste porůznu v horních lesích a mytínách v četných odrůdách, jež někteří považují za druhy samostatné. Čelakovský uvádí takových odrůd 5:

a) *O. srstnatý* (*R. hirtus* W. Kit., *R. nigrescens* Form.) má na prutech ostence nestejné, chlupy hojné a žlásky temné; vejčité lístky jsou znenáhla krátce přišpičatělé, na spodu sotva přisrdčité a obyčejně na líci tmavozelené. Ostatně jsou květní osy chlupaté, s hustými, malými ostny a nestejnými, stopkatými žlázkami fialové až hnědočervené. Úšty kal. jsou fialově červené nebo načervenalé a pokryty hustými žlázkami, je-

¹⁾ Ku počtu vlašského botanika, prof. Karla Bellardi-a; † v Turíně r. 1826.

c) *O. sivolistý* (*R. glaucophyllus*¹⁾ Čel.) má oproti oběma předch. na prutech roztroušené jehlicovité ostence skoro stejné, a žláznaté chlupy červené; vejčité, na spodu srdčité povykrojené, náhle kopinatě zakončené lístky jsou tuhé jako papír, světle zelené, na rubu nasivělé, s žilkami nevyniklými, lysé, jen na hlavních nervech spoře chloupkaté. Jest s oběma následujícími znám dosud pouze s vrchů u Nových hradů.

d) *O. ježatý* (*R. echinaceus* Čel.) poznává se od předcházejících hlavně tím, že má květní stopky a kalichy posázené velmi hustými, tenkými, žlutavými ostenci a bílými, žláznatými štětinkami, tak že vypadají jako ježaté. Dost velice květy mají kor. plátky podlouhlé a tyčinky zdéli nebo delší čnělek.



739. *Ostružník Schleicherův.*

e) *O. krátkomůžný* (*R. microstemon*²⁾ Čel.) jest na prutech, stopkách květních, kališích, řapících a rubu listův šedoplstnatý; žláznaté štětinky jsou nachové. Poměrně malé květy mají kor. plátky vejčité a tyčinky 3—4krát kratší čnělek.

8. *O. Schleicherův*³⁾

(*R. Schleicheri* W. et N. obr. 739) shoduje se v mnohých vlastnostech s předcházejícím, za jehož odrůdu byl dříve s násl. druhem považován. Vyhání z nízkoobloučného dolejšku poléhavé, přiohle tupohranné, nahoře hranaté, slabounce ojíněné, chlupaté, silně draslavé pruty pokryté hustě žláznatými jehlicemi a nesterpnými ostny, z nichž větší jsou dole rozšířené, obyčejně zakřivené a slámožluté nebo hnědožluté. Trojčetné (zřídka znoženě 5četné), na líci tmavozelené, na rubu bílé skládají se z vejčitých, pilovitých,

vesměs zřetelně řapíkatých lístků. Poměrně drobné květy jsou v bohatých, jen nanejvýš dole listnatých, ostatně bezlistých, před rozvitím nicích latách. Mají šedozelené, žláznaté a za plodu dolů sehnuté kališní ušty; úzké, vejčité kor. plátky a tyčinky sotva delší zelenavých čnělek. Plody jsou jako u druhu předch.

Roste porůznu v horních lesích a mýtinách; na Moravě jest znám pouze z vysočiny drahanské blíže Plumlova. Kveté jako předch. v červenci a srpnu.

¹⁾ Z řec. γλαυκός = sivý + φύλλον = list.

²⁾ Slož. z řec. μικρός = malý + στήμων = lat. stamen = tyčinka.

³⁾ Dle J. C. Schleichera, který vydal r. 1815. Seznam rostlin květeny švýcarské.

9. **O. Köhlerův**¹ (R. Koehleri W. et N. — obr. 740) vyhání jako předch. z obloučnatého dolejšku poléhavé, oblé, nahoře slabě hranaté pruty nezřídka hnědočerveně zbarvené, neojíněné, porostlé hustě nestejnými, šidlovitými, dosti rovnými ostny (jež často menší a větší těsně vedle sebe stojí), jakož i žlázonosnými štětinkami, stopkatými žlázkami a skrovnými chloupky. Listy na prutech jsou nezřetelně znoženě 5četné (zřídka 3četné), skládající se z lístků vesměs zřetelně řapičkatých, na líci tmavozelených, lysých nebo řídce a krátce chlupatých, na rubu světleji zelených a měkce chlupatých. Na květních větvích jsou listy 3-četné a nejhořeji bývají nedělené, široce srdčité a namnoze trojlaločné. Laty květní jsou často až na vrchol listnaté, skládající se z rozestálých, 3-5 květých, odstále chlupatých větvíček posázených hustě žlázonosnými štětinkami, mezi nimiž trčí větší, slámožluté, šidlovité ostny. Prostředně veliké květy mají šedozeleň, trochu plisnaté, nazpět ohrnuté lístky kališní, vejčité, bílé plátky kor. a přímé, posléze skloněné tyčinky a delší čnělek. Plody jsou černé a lesklé.

Vyskytuje se porůznu v lesích a mytínách v Krkonoších, horách Jizerských, Kladských a Orličných, v počítí Ploučnice a hornatině křivoklátsko-berounské, jakož i v moravsko-slezském Jeseníku, v okolí Žďáru na Moravě a v okolí Těšína ve Slezsku. Kvete jako většina ostružin v červenci a v srpnu.

10. **Struhák** (R. radula¹ Weihe — obr. 741) vyhání z oddenku silné, nízkým obloukem vystoupavé a pak poléhavé, 5hranné, často do hněda načervenalé, roztroušeně chlupaté, neojíněné pruty, které jsou tak jako větve plodní na hranách posázeny o d á l e n ý m i, silnými, na spodu rozšířenými, dolů namířenými, stejnotvárnými ostny barvy často slámožluté a na plochách mezi hranami četnými menšími oštenečky v podobě ostrých hrboulků, jichž žlázy snadno se ulamují a opadávají, jakož i nestejnými, stopkatými žlázkami; od toho jsou pruty a větve plodní pilníkovitě draslavé. Listy na prutech jsou znoženě 5četné, t. j. složené z 5 vesměs řapičkatých lístků a to tak,



740. *Ostružinník Köhlerův.*

1¹ Pojmenován ku počtě K ö h l e r a, ředitele vychovatelny ve Schmiedeberku v Slezsku, který si zjednal zvláštní zásluhy o poznání ostružinníků slezských.

2² Lat. *radula* = struhadlo, pilník, vzhledem k draslavým lodyhám.

že řapíčky nejspodnějších 2 lístků nevyrůstají z řapíku hlavního, nýbrž z řapíčků lístků sousedních. Někdy však vyskytují se listy skoro prstnatě 5četné, anyž řapíčky spodních lístků vyrůstají tak nízkou z řapíčků lístků sousedních, že se zdají vyrůstati z řapíku hlavního. Lístky jsou dosti tuhé, tvaru vejčitého, dlouze zakončeného, na obvodě nejstejně pilovité, na rubu nasivělé a kratičce tence plisnaté. Konečný, největší lístek jest na spodu uťatý nebo srdčitě vykrojený a má řapíček asi tak dlouhý jako polovinu čepele. Na květních větvích jsou listy trojčetné, nejhořeji i jednoduché. Květy, rozvíjející se v červnu a červenci, stojí v prodloužených bohatých latách, které se skládají z odstálých, tak jako stopky květní

chlupatých, hojnými, nestejnými, stopkatými žlázkami posázených větví a jsou bezlísté; jen ve spodní části bývají listy ato namnoze jednoduché, často i na rubu zelené. Kališní lístky jsou šedoplstnaté, obyčejně červeně žláznaté a nazpět ohnuté; vejčité, poměrně malé plátky kor. jsou bílé nebo načervenalé a tyčinky přímé, vnější značně delší zelenavých čnělek. Plody, prostřední velikosti, jsou černohnědé.

Roste porůznu v lesích, mytínách, světlých křovinách a na mezích, v Čechách zejména v Sudetách a jich předhořích, na Moravě na vysočině drahanské i j.

Jest ho několik odrůd, z

nichž některé bývají považovány za druhy samostatné. Zvláštní zmínky z nich zasluhuje:

O. moravský (R. moravicus Sabr.) — má pruty mírným obloukem vystoupavé, koncem poléhavé, skoro oblé, hustě a krátce chlupaté, lístky na líci tmavozelené, lesklé, na rubu světle zelené, konečný lístek srdčitě-vejčitý, dlouze přišpicatělý.

Byl pozorován dosud jen prof. V. Spitznerem ve Žbanovském žlebě u Plumlova (v Prostějovsku) ve společnosti jiných ostružinníků.



741. *Struhák.*

*O. Spitznerův*¹⁾ (*R. Spitzneri* Sabr.) — má pruty nízkým obloukem vystoupavé a poléhavé, všude zřetelně tupohranné, skoro lysé, ojíněné, lístky na rubu zelené, konečný opak vejčitý, nahoře nejšíší, s nasazenou, dlouhou špičkou. Byl pozorován prof. V. Spitznerem na „Skalici“ za Určicemi blíže Prostějova.

11. **O. srstnatý** (*R. hirsutus* Wirtg., *R. lingua* W. et N.) shoduje se nízkou obloučnatými, položenými pruty, oddálenými, stejnotvárnými ostny na hranách a stopkatými, nestejnými žlázkami na plochách těchto prutů, jakož i znoženě 5četnými listy na prutech s druhem předch., ale listy má měkčí a na rubu zelené, lysé nebo krátce pyřité, jen po žilách řídkými, lesklými chloupky porostlé. Květenství a květy jsou téže povahy jako u předch.

Roste pořádku v lesích a mýtinách v Sudetách, Brdech, dolním potočí Berounky a v Krumlovsku. Kvete jako předcházející v červnu a červenci.

12. **O. řasnatý** (*R. plicatus* Weihe, *R. fruticosus* Autt. obr. 642) poznává se ode všech druhů předcházejících, že jeho 5hranné, silné pruty, vyrůstající částečně z dlouhých, podzemních výběžků (tedy nikoli z jednoho bodu), jsou přímé, teprve koncem obloukovitě se ohýbající; jen výjimkou jsou pruty poléhavé. Hraný jejich jsou oddáleně posázeny silnými, širokým spodem přisedlými, nazpět ohnutými, obyčejně zelenavými ostny; jinak jsou výhonky lysé a neojíněné. Listy jsou dlanitě 5četné, jen na větvičkách květních také 3četné a ve květenstvích též jednoduché; mají lístky vejčité, nestejně pilovité, po obou stranách asi stejně zelené, na lici lysé nebo roztroušeně přitiskle chlupaté, na rubu pyřité, až řídké plstnaté, v mládí řasnatě složené, a vesměs, byť i kratičce, přece zřetelně řapíkaté. Postranní (nejspodnější lístky) bývají však s počátku přisedlé, teprve na podzim jsou kratičce řapíkaté; nejhořejší lístek jest na spodu trochu srdčitý.



642. *Ostružník řasnatý*,

Květy, rozvíjející se v červnu a červenci, stojí v bohatých, alespoň dole listnatých latách. Mají kališní lístky vně zelené, po kraji a uvnitř běloplstnaté, i později zpět ohnuté, plátky kor. široce vejčité (často s ohnutými kraji, proto zdánlivě úzké), narůžovělé nebo bílé a tyčinky krátké, asi zděli čnělek. Plody (✓) jsou leskle černé, neojíněné, chuti sladce nakyslé.

¹⁾ Naván tak Jindř. Sabrauským ku počtu prof. V. Spitznera v Prostějově, předního botologa (znatele ostružin) na Moravě.

Roste dosti hojně v křovištích, v plotech, u polních a lesních cest a v pasekách. Náleží k našim nejstatnějším druhům.

13. **O. vzpřímený** neboli **povyniklý** (*R. suberectus* Anders., *R. nessensis* W. Hall. — obr. 743) poznává se od jiných druhů ostružinníků hlavně těmito znaky: má přímé, na podzim koncem převislé, lysé pruty dole přioblé, často ojíněné a ostny — jen na dolejšku výhonků hojně, na hořejšku roztroušené — slabé, (asi s polovici tak dlouhé, jak tlusté jsou výhonky), rovné nebo šidlovité, často



743. *Ostružinník vzpřímený.*

tmavě nachové. Vedle 5četných listů bývají (zvláště na statnějších výhoncích) též listy zpeřeně 7četné, odkudž jej Opiz nazval ostruž. sedmilistým (*R. heptaphyllus*). Postranní (nejspodnější) listky jsou vždy téměř přisedlé. Jako u druhu předch. jsou i zde listy po obou stranách zelené (a to čerstvě zelené a lesklé) a konečný vejčitý, dlouze zakončitý lístek jest na spodu srdčitý. Na větích květonosných jsou listy 3četné, nahoře často jednoduché. Květy skládají květenství chudokvětá (obvykle jen 3–4květá), dole listnatá. Mají kališní listky jako druh předch. uvnitř a po krajích běloplísňaté, vně zelené a kor. plátky užší, podlouhlé a bílé; tyčinky jsou sice delší čnělek, ale záhy

rozloženě odstálé, proto nad čnělky nevyčnívají. Plody jsou hnědočervené (granátové) a chuti mrlinové.

Roste porůznu v křovíštích, v lesích (zvláště u cest) a v mýtinách. Kvete od máje do července.

14. **O. kytkovitý** (*R. thyrsoideus* Wimm., *R. candicans* Weihe, *R. montanus* Lib. — obr. 744) podobá se ve většině vlastností o. řasnatému. Vyhání tožž jalové, namnoze brázdité, 5hranné, s počátku skoro přímé, teprve později



744. *Ostrya kytkovitý*.

koncem obloukovitě se ohýbající, jen výjimkou poléhající, lysé (žlázkami neposázené) pruty s oddálenými, silnými ostny na hranách a má listy na líci lysé, na rubu bíle plšnaté, složené z vejčitých a vejčitě podlouhlých, nestejně pilovitých, vesměs řapíčekatých lístků, z nichž konečný bývá na spodu srdčitý. Na jalových výhoncích jsou listy vesměs 5četné, na plodních lodyhách však 5četné nebo 3četné nebo nejhořeji nedělené. Květy stojí v tenkých, dlouhých, bohatých latách, které jsou buď bezlisté nebo jen nejdoleji listnaté a mají na osách jemné chloupky a hrubé ostny. Kališní lístky jsou i vně šedoplšnaté, plátky kor. podlouhlé, úzké, bílé nebo narůžovělé, tyčinky asi zděli čnělek, nejprve vzpřímené, pak skloněné a plody leskle černé, neojíněné, chutné.

Roste porůznu při krajích lesních, v mýtinách a u lesních i polních cest. Kvete v červnu a červenci.

15. **O plštnatý** (*R. tomentosus* Borkh. — obr. 745) připomíná na první pohled o. kytkovitý. Vyhání vedle starších květonosných lodyh jalové, hranaté pruty, které nízko nad zemí se obloukovitě ohýbají a táhnou se pak obvykle po zemi; na hranách jsou posázeny drobnými, krátkými, šídlovitými ostny, mezi nimiž bývají tu a tam žláznaté jehličky. Listy mají řapíky na hořejší straně zřetelně žlabovité, na spodu hojně ostnitě a jsou většinou 3četné, složené z lístků podobných kosočtvercům k dolejšku klínovitě súženým a tamtéž celokrajným; ostatně jsou lístky po krajích vroubkovaně zubaté, mají na zánlivě lysé lici malinké, hvězdovité choupky (lupou viditelné) a na rubu kratičkou, hustou, bílou plš; postranní lístky jsou krátce řapíčkate a často více méně rozeklány ve 2 laloky. Zřídka vyskytují se listy znožené 5četné. Květy, poměrně malé, rozvíjející se v červenci, stojí v dlouhé, Jehlancovité, dole listnaté, nahoře bezlisté latě, jejíž osy jsou posázeny četnými, malými, žlutavými ostenci. Mají hustě šedoplšnaté cípy kališní za plodu dolů ohnuté a nažloutle bílé, hořkými mandlemi nebo tužebníkem jilmovým zavánějící plátky korunní. Vyvinují se v plody černé, nelesklé, se zrnkováním povrchem, dle něhož možno tento druh od ostatních nejsnáze poznati.



745. *Ostružinník plštnatý*.

Roste porůznu v mýtinách a na kamenitých stráních v Brdech, Plzeňsku, Jičínsko-Boleslavsku, Krušných horách a jako vzácnost též v okolí pražském, na Moravě v teplejších pahorkatinách části střední a jižní.

16. **Malinník**¹ (*R. idaeus* L., Himbeere — obr. 746) liší se ode všech předcházejících i následujících ostružinníků tím, že jeho plody (maliny), tvořené ze srostlých, červených, krátce plštnatých peckoviček, oddělují se v celku od suchého

kuželovitého lůžka, kdežto u všech ostatních ostružinníků se oddělují plody (ostružiny) od stopky spolu s lůžkem. Kromě toho má malinník na rozdíl od pravých ostružinníků kor. plátky nepatrné, uzounké, jen asi zdělí tyčinek, které stojí na okraji lůžka v jedné řadě (kdežto u ostružinníků stojí tyč. obvykle v několika řadách); rozkvetše jednoho dne dopoledne, koruny druhého dne odpoledne již opadávají. Jest to keř vyhánějící z podzemních, rovnovážně se plazících kořenů vedle lonských, dřevnatých, květonosných lodyh, jejichž kůra se odlupuje, též prutovitě,

¹) Jméno malinník, malina vyskytuje se ve všech nářečích slovauských.

²) Dle udání Pliniova rostl malinník hojně na hoře Idě.

přímé, ojiněné, lysé nebo pyřité, v dolní části často drobnými jehličkami posázené jalové výhonky porostlé oddálenými listy. Tyto výhonky příštího léta zdřevnatí a vyženou pobočné květonosné větévky; po uzrání plodů pak obvykle zaniknou. Listy jsou zpeřené 5četné (nejspodnější i 7četné), ale také 3četné, složené z vejčitých, pilovitých, na rubu hustě a krátce běloplstnatých lístků. Často dva sousední lístky spolu více méně srůstají. Květy (*F.*), objevující se od května do srpna, jsou v konečných i úžlabních, chudých, více méně nících latách

Vonné, sladce chutnající plody jsou oblíbeným ovocem a dělá se z nich malinová šťáva, kterou přidávají do různých, odporně chutnajících léků.

Roste hojně v světlých lesích, mýtinách a na kamenitých, porostlých stráních; také se sází v zahradách. Jsa druh proměnlivý, vyskytuje se v několika odrůdách:

a) Sed m í t ý (septenatus Krause) — s listy na jalových prutech vesměs 7četnými.

β) Drobnol í s t ý (microphyllus Lange) — s listy malinkými, 3četnými, na konci jalových prutů 5četně prstnatými.

γ) Zelený

(viridis A. Br.) — má listy i v mládí po obou stranách zelené (nikoli na rubu běloplstnaté).

δ) Zlatoplodý (chrysocarpus Čel.) — má oproti všem předcházejícím plody žluté.

O původu malin, k nimž básníci rádi přirovnávají zdravé, červené rty, praví báje lidová toto:

V lese mezi pestrokvětými, libovonnými rostlinami stál nepatrný kříček. Jedinou jeho touhou bylo, aby měl také tak pestré květy jako jeho sousedé a sousedky. Jedenkrát šel kolem Pán Ježíš, jsa ještě děckem. Všem květinám věnoval svoji pozornost, všemi se potěšil, jen na malinník zapomněl. I vzdychl si malinník nad svou nezaviněnou opuštěností a vzdechem jeho donesl se k uchu Ježíšově. Aby jej Ježíš potěšil, sklonil se k němu, mile k němu hovořil a sladce jej políbil. Od té chvíle vyrůstají na těch místech, kde rty Páně malinníku se dotkly, krásné červené, sladké maliny.

Ze škůdců malin nejrozšířenější jest podlouhlý, asi 5 mm dlouhý brouček, štětináč černý (*Dasytes niger* L.), jehož červíkovitá larva žije ve zralých plodech.



746. Malinník; *F.* květ.

17. **O. skalní** (*R. saxatilis* L. — obr. 747) poznává se od ostatních ostružinníků tím, že plodné, přímé, jen asi 3 dm vysoké lodyhy nezdřevnatují a po uzrání plodů hynou, tak že dlužno tento druh považovati za bylinu. Neplodné pruty, takéž 1-leté, plazí se po zemi, bývají až přes $\frac{1}{2}$ m dlouhé a často kořenují. Lodyhy i výhonky jsou tenké, oblé a posázené slabými, rovnými, jehlicovitými osténky, jakož i odstálými chlupy; často však chybějí ostny docela. Listy jsou vesměs trojčetné, složené z lístků kosníkově vejčitých, nestejně pilovitých, krátce řapíkatých, po obou stranách stejně zelených a odstále chlupatých; postranní lístky bývají někdy 2laločné. Palisty jsou vejčité nebo kopinaté a přisedají

k lodyze, čímž liší se tento druh ode všech ostatních; u nich totiž jsou kopinaté nebo čárkovité palisty přirostlé k řapíkům.

Květy, rozvíjející se v máji a červnu, jsou sestaveny v chudá, 3--5květá, vidlanovitá květenství podobná okolíčkům; mají 5 vně lysých, uvnitř běloplsnatých, později nazpět ohrnutých lístků kališních, 5 bílých, přímo stojících, podlouhlých (asi 3krát delších než širších) kor. plátků, četné tyčinky a několik pestíků na lůžku plochem (nikoli kuželovitě vypouklém, jak tomu jest u jiných ostružinníků). Plod (/) skládá se jen z několika málo (2—5) šarlatově červených, nakysle sladce chutnajících peckoviček.

Květy u tohoto druhu jsou protogynické, anýž při rozvití jsou blizny zcela vyvinuty, kdežto prašníky vnitřních tyčinek jsou dosud nedospělé a jsouce nad bliznami skloněny, chrání jich před opylením pylem z vnějších tyčinek dříve dozrávajících. Může tudíž v této době hmyz přenášeti pyl pouze na blizny květů starších, v nichž i vnitřní tyčinky dozrály a vzpřímivše se, vchod k bliznám dosud zúrodnění schopným uvolnily.

Roste dosti hojně v lesích a pahorcích, nejraději na vápenitých půdách.

18. **O. nízký** neboli **moruška**¹ (*R. chamaemorus*² L. — obr. 748) jest oproti ostatním, křovitým ostružinníkům bylina, vyhánějící z vytrvalého oddenku jednoduché, jen 8-15 cm vysoké, bezostenné lodyhy pouze s 2—3 řapíkatými, okrouhlými, mělce žlábočnými, vroubkovaně zubatými listy. Jediný konečný, úhledný, bílý, někdy narůžovělý květ podobá se úplně květům jiných ostružinníků; nicméně bývají květy neúplně zdome: ve květech pestíkových jsou plátky kor. rozložené, ve květech prašníkových vzpřimené. Plod skládá se z několika, poměrně velikých, červených, chutných peckoviček.

Jsa domovem v Norvěžsku, roste v Krkonoších na

Jizerské louce. Dlužno jej považovati za zbytek bývalé arktické vegetace z doby glaciální. Kvete v máji a červnu.



747. *Ostružinník skalní*; f plod.

¹) Tak slove i v jiných nářečních slov., na př. pol. *morosz* nebo *mroszka*, rus. морозка, pocházející od st. slov. *morška*.

²) Slož. z řec. *χαμαί* = malý (= při zemi) + *μῦρος* = strom morušový, vzhledem k tomu, že plody podobají se plodům morušovým.

Z pěstovaných cizích druhů ostružinníků zasluhuje zmínky :

10. **O. vonný** (R. odoratus L. — obr. 749), keř s větvemi bezostennými a listy jednoduchými (nikoli složitými), srdčitými, 3 – 5laločnými, po kraji zkráte pilovitými a na řapíčkách žláznatě chlupatými. Květy, rozvíjející se od května do do srpna, jsou v chudých chocholičnatých květenstvích na žláznatě chlupatých stopkách a mají veliké, růžové, vonné koruny. Plody, barvy červené, u nás se zřídka vyvinují. Pochází ze sev. Ameriky. Sází se často v sadech pro ozdobu; v lese u Struhařova (vých. od Benešova) roste zplaněle.

Rod 3. Jahodník¹ (Fragaria,² Erdbeere) má trojčetné listy a 5četné květy s vnějším kalíškem; lůžko později značně se vyklenouc zdužnatí v nepravý plod. Semeníky mají postranní čnělky a vyvíjejí se v drobne nažky, ponořené v povrchu zdužnatělého lůžka.

Z naší květeny náležejí sem 3 druhy :



748. *Ostružinník nízký.*



749. *Ostružinník vonný.*

Jahodník

<div>kalich od plodů odstávající, až i dolů sehnutý</div>	<div>postranní listky 3četných listů přisedlé; květy vesměs obojaké</div>	<div>obecný 1.</div>
	<div>postr. listky 3četných listů kratičce řapíčkaté; květy neúplně mnohomanželné</div>	
	<div>kalich ku plodům přitisklý</div>	<div>truskavec 2.</div>
	<div>travnice 3.</div>	

¹⁾ Jahoda, jagoda jest jméno všeslovanské; neméně vyskytují se i jiná jména pro tento druh jahodníku, na př. rus. земляника, pol. poziomka, czerwone jagody, chorv. pozemljaha atd.

²⁾ Z lat. fragrare = voněti, vzhledem k plodům. Virgilius ji nazývá fraga odorifera.

1. **Jahodník obecný** (*Fragaria vesca*¹ L., Wälderdbeere obr. 750) jest bylina vytrvalá, vyhánějící z oddenku dlouze řapíkaté, 3četné listy, složené z vejčitých, pilovitých lístků, a přímé, 5–15 cm vysoké, chlupaté lodyhy s několika stopkatými květy v konečném vidličnatém vrcholíku. Z paždí přízemních listů vyrůstají, zvláště po odkvetení, plazivé výhonky, které zapouštějí z úžlabí svých listů do země kořínky. Jimi jsou pupeny v těchto místech dobře vyživovány a vzrůstají v samostatné rostliny, jež pak mohou od rostliny mateřské býti odděleny a jinam přesazeny. Nestane-li se tak, vznikne za příznivých okolností kolem rostliny mateřské tolik nových rostlinek, že pokrývají půdu hustým kobercem. Květy (*F*), objevující se v květnu a červnu, mají na okraji miskovitě číšky 5 lístků



750. *Jahodník obecný*;

F podélný řez květem; *k* kalich, *e* koruna, *t* lůzko; *p* semeník s postranní čnělkou *F*; *F*₁ pupě uzavřené kalichem *k*; *k*₁ vnější kalich; *F*₂ větvička s plody.

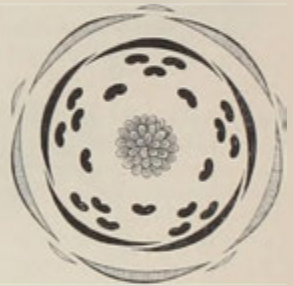

751. *Diagram květu jahodníkového.*

před plátky kor., v prostředním kruhu jest jich 5 zákorunních a ve vnitřním kruhu též 5, ale zákalíšních a ty jsou největší. Někdy ovšem zdvojnásobuje se počet tyčinek obou kruhů vnitřních, tak že jich bývá celkem až 30.

Semeníků (*p*) jest též větší počet a jsou zvláště tím zajímavé, že mají čnělky (*t*) postranní, nikoli konečné, jak tomu bývá u valné většiny rostlin. Sedíce na homolovitém lůzku (*t*), jež později zdužnatí, značně se vyklene a zčervená, dospívají v drobné nažky do povrchu zdužnělého lůzka více méně ponořené (*F*₁). Když nažky dozrají, oddělí se celé lůzko od vytrvalého, odstávajícího kalichu a odpadne.

Na večer ohýbají se poněkud stopky květní, aby útlé ústroje vnitřní netrpěly příliš rosou a vyzařováním tepla do chladnějšího okolí; druhého dne však za

¹ Lat. *vesca* = malý, vzhledem k ostatním, statnějšímu druhu.

² Se stanoviska morfologického dlužno každý lístek vnějšího kalíšku považovati za srostlé s sousední palistí lístku kalicha vlastního.

slunečna se stopky opět vzpřimují. Když však květy odkvetly, ohnou se stopky jejich trvale, tak že vyvinující se plody, obrácené k zemi, jsou chráněny vytrvalým kalichem jako nějakou stříškou.

Poněvadž blizny dospívají dříve, než-li se prašníky počnou otvírat, zúrodňují se s počátku pouze pylem cizím, ze starších květů, který na ně přenáší hmyz, hledající ve květech medoviny. Později však, zvláště u květů nakloněných, mohou se blizny zúrodňovati též pylem květu vlastního.

Roste hojně v lesích a mýtinách; pěstuje se však též v několika odrůdách v zahradách. Dává chutné, zdravé jahody, které — zvláště u rostlin planě rostoucích — mají příjemné aroma. Aby vydržely přes zimu jahody se zavářejí s cukrem. Z mladých, zvolna sušených listů možno vařit zdravé thé. Kneipp odporučuje pojídání jahod zvláště pro čištění krve a v nemocech jaterních.

2. **J. vyšší** neboli **truskavec**¹ (*F. elatior* Ehrh., *F. moschata*² Duchesne, Gartenerdbeere — obr. 752 A) liší se od j. obecného, jemuž zcela se podobá, těmito znaky: má i postranní lístky trojčetných listů krátce řapíčkaté (kdežto j. obecný je má skoro přisedlé); květy jsou větší a mnohomanželné, anýž vedle květů dokonale obojakých vyskytují se též květy se zakrnlými pestíky a vyvinutými tyčinkami, a květy se zakrnlými tyčinkami, ale dokonalými pestíky; tyčinky ve květech jalových jsou 2krát delší nežli strboul neplodných pestíků, ve květech plodných ovšem jako u j. obecného sotva zděli strboulu pestíkového; jahody zčervenají jen po straně sluneční, po straně severní mají barvu nazelenale bílou. Celá rostlina jest statnější, až 3 dm vysoká a mívá bohatší květenství nežli j. obecný.

Roste dosti hojně v lesích a na mýtinách, kvetouc v máji a červnu. Pro chutné „plody“ se též pěstuje v zahradách, ba i ve květináčích.

3. **J. chlumní** neboli **travnice**³ (*F. collina* Ehrh.,

*F. viridis*⁴ Duchesne, Hügelerbeere — obr. 752 B) liší se od obou předcházejících, jimž docela se podobá, hlavně jen tím, že má kalich k plodu přitisklý, plátky kor. širší, takže se okraji svými kryjí, a jahody od stopky nese snadno se oddělující. Ostatně má květy, objevující se v máji a červnu, neúplně mnohomanželné jako truskavec a jahody červené, trochu tvrdší a méně vonné než-li j. obecný.

Roste porůznu na mezích a travnatých kopcích a pěstuje se též jako oba předch. pro ovoce. Listy jeho nehodí se na thé jako listy j. obecného.

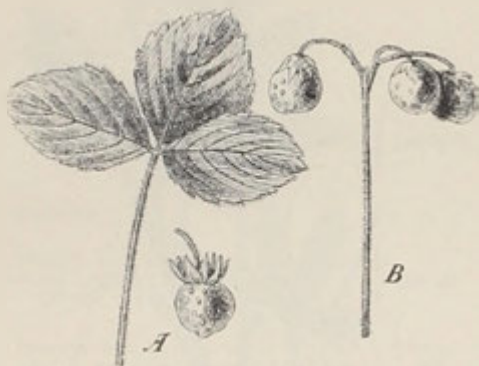

752. A List a plod jahodníku vyššího.
B Plody jahodníku chlumního.

¹) Zajímavé, že jiné slovan. řeči mají pro každý druh jahodníku zvláštní pojmenování; tento druh slove na př. rus. клубника, chorv. truska nebo truskalica.

²) Lat. moschatus = řízmový.

³) Rus. slove полунница, chorv. pucavica.

⁴) Lat. viridis = zelený.

Kromě uvedených tří druhů domácích pěstují se u nás v zahradách a sklenících ještě také tyto cizozemské druhy jahodníků:

J. velkokvětý nebo ananasový (*F. grandiflora* Ehrh.) — s velkými květy a velkými jahodami barvy červené, k nimž kalich těsně přiléhá. Listy jsou na svrchní straně lysé a leskle zelené. Pochází z amer. Surinamu.

J. obrovský neboli chilský (*F. chilensis* Ehrh.) — má jahody ze všech jahodníků největší, kališní lístky ke plodu přitisklé jako předch., ale světozelené, přitloustlé listy hedvábitě huňaté. Veliké květy bývají mnohomanželné. Jest domovem v Chile.

J. virginický (*F. virginiana* Ehrh.) — má plody hluboce žlabovité, záhy zrající, kalich odstálý, k plodu nepřitisklý a listy na lici lysé. Pochází ze severní Ameriky.



753. Zábělník bahenní.

Rod 4. Zábělník¹ bahenní (*Comarum*² palustre L., Blutauge, Fünfblatt — obr. 753) vyhání z plazivého, článkovaného, hnědého oddenku vystoupavé nebo přímé, až přes 1 m vysoké, často nachově naběhlé, nahoře většinou v nečetné větve rozvětvené lodyhy. Listy jsou lichozpeřené: dolejší 5četné, někdy i 7četné³, řapíkaté, hořejší 3četné a skoro přisedlé; oboje mají na spodu řapíka celokrajné palisty a skládají se z lístků podlouhlých, po kraji ostře pilovitých. Poněvadž společná část řapíku, ze které lístky vyrůstají, jest velice krátká, zdají se býti listy dlanité. Na koncích větví a větviček vyrůstají v červnu a červenci úhledné květy, mající na okraji mističkovité čísky 5 kopinatých, špičatých lístků kališních, s nimiž se střídá vně 5 úzkých lístků vnějšího kališka, uvnitř 5 drobných plátků korunních, kalicha mnohem menších; lístky kališní jsou (zvláště na vnitřní

straně) krvavě naběhlé a plátky kor. hnědě nachové, oboje na plodu vytrvalé. Tyčinek, které mají žluté prašníky, nápadnost květů zvyšující, bývá nejčastěji 20 a to ve 3 kruzích jako u jahodníku. Pestíky jsou podobně zbarveny jako koruna.

Svým nápadným zbarvením a sladkou šfavou, vyměšovanou na dně čísky, lákají k sobě květy zvláště takové mouchy, které sedávají rády na maso a ony pak

¹) Dle Jungmanna vzato z rusk.

²) *Comarum* — řec. κόμαρον nazývali starí plody stromu jahodového (*Arbutus unedo*); přeneseno na tuto bylinu vzhledem k plodům, které se podobají jahodám.

³) Odtud slove pol. siedmpalecznik, chor. sedmoprstuik, rus. семьпаллччкъ.

přenášeji pyl. Aby opylení cizím pylem bylo zajištěno, otvírají se prašníky mnohem dříve nežli blizny dospěly.

Po zúrodnění blizen skiánějí se lístky kališní dohromady, zamezující vstup do květu a ze semeníků vyvinují se nažky. Lůžko při zraní poněkud zdužnatí jako u jahody, ale neopadává, sedíc ve zveličelém kalichu. Někteří ptáci je rádi požírají a rozšiřují pak trusem nestavitelné nažky po krajině.

Roste v některých hornatějších krajinách nejraději v bařinách a rybníčných rašelinách, v Čechách zejména v Krkonoších, horách Jizerských, Rudohoří a Šumavě, na Moravě v českomoravské vysočině a v okolí Olomouce, ve Slezsku u Bronowa a Rudzic v Těšínsku, u Ondřejovic v Opavsku i j.

Kořenův i listův užívalo se druhdy v lékařství.

Rod 5. Mochna¹ (*Potentilla*², Fingerkraut) má pod kalichem ještě 5 lístků vnějšího kališku; z četných pestíků dozrávají drobné nažky bez přívěsků, při čemž lůžko květní nedužnatí.

Obsahuje celkem 21 našich druhů, z nichž některé vyskytují se v několika odrůdách. Možno je určití dle tohoto klíče:

Mochna	listy alespoň spodní lichozpeřené nebo peřenosečné	květy žluté	listy přetrhovaně lichozpeřené, na rubu bělostně plisnaté; květy veliké, 2—3 cm v průměru, s plátky zaokrouhlenými	husí 1.
			listy jednoduše lichozpeřené nebo peřenosečné, na rubu neplisnaté; plátky menší, v předu mělce vykrojené	položená 7.
		květy bílé	{ skalní 10.	
	listy dlaňité 3—9 čtčné	květy bílé	lístky 5četných listů jen z předu jemně pilovité, ostatně celokrajné, na rubu a po krajích hedvábitě hlupaté.	bílá 14.
			lístky 3četných listů po kraji pilovité, tak že listy se podobají listům jahody	jahodovitá 15.
		květy žluté	koruna nejčastěji 4plátečná	lodyha přímá nebo položená (ale nekořenující); listy lodyžní přisedlé nebo kratičce řapíkaté
	lod. položená, často kořenující; listy lodyžní řapíkaté		rozprostřená 3. smíšená 16.	
		koruna 5plátečná	{ Viz pokrač. na str. následující.	

¹) Dle Jungmanna vzato z ruštiny. Vzniklo stupňováním ze slova mech, mají některé druhy (na př. mochna husí) listy zpeřené jako některé druhy mechů a rostou hustě pohromadě jako mechy.

²) Zdrobnělé slovo lat. *potens* = mocný (poněvadž některým druhům byly dříve přikládány znamenité vlastnosti léčivé).

lodyha plazivá, nejčastěji jednoduchá, až 1 m dlouhá, kořenující; květy jednotlivě úzlabní, dlouze stopkaté, 2—3 cm široké		plazivá 2. (viz též č. 16).
lodyhy jakož i listy alespoň na rubu bíle nebo šedě plsnaté	lodyhy k rozetce přizemních listů postranní, obyčejně v trsu rozložené listy jen na rubu plsnaté; lodyhy 15—30 cm dlouhé; květy po odkvětu sehnuté, drobné listy obak plsnaté; lodyhy 5—20 cm dlouhé; květy po odkvětu přímé, dosti veliké listy dlanitě 3—5 četných listů po kraji většinou ohnuté lodyhy 15—30 cm dlouhé trsnaté rozložené; listy přizemní a dolní lodyžní jen 5četné lodyhy až přes 1/2 m vysoké, přímé nebo vystoupavé; listy dolejší též 6—7četné	chlumní 20. popelavá 13. stříbrná 5. chlumní 20. šedivá 6.
listy alespoň spodní 5—7 četné	listy listů jen v přední části pilovité nebo zastříhované zubaté řapíky listů (i lodyhy) přitisklé nebo přímo odstálé chlupaté řapíky listů (i lodyhy) rovnovážně odstálé chlupaté	konečný zub listků jest menší zubů sousedních plátky kor. veliké, asi 2 cm v průměru, (asi jako u mochny husí), na spodu oranžové plátky kor. o polovici menší, žluté, snadno odpadavé konečný zub listku není menší zubů sousedních; kališní listky jsou zevnitř lysé plátky kor. veliké, asi 2 cm v průměru, (asi jako u mochny husí), na spodu oranžové plátky kor. o polovici menší, žluté, snadno odpadavé konečný zub listku není menší zubů sousedních; kališní listky jsou zevnitř lysé
lod. přímá, vystoupavá nebo poléhající; květy ve vidličnatovrcholíkovičných květenstvích	listy lysé nebo chlupaté, ale nikdy plsnaté (ani na rubu) listy téměř po celém obvodu pilovité nebo zastříhované zubaté kvetoucí lodyhy jednoduché větším počtu v trsech kvetoucí lodyhy jednotlivé, přímé, až přes 1/2 m vysoké; listy mají po každé straně 6—12 zoubků; koruny bledozluté	zlatá 17. jarní 11. rozkladitá 19. tmavá 12. sedmi- listá 15. tmavá 12. Lindake- rova 21. přímá 9.
listy (alespoň v době květu) vesměs 3četné	lodyha přímá, až 3 dm vysoká; plátky kor. malé, kratší kalicha lod. vystoupavá, nejvýše 2 dm vysoká; plátky kor. dosti veliké	norvěžská 8. popelavá 13.

1. **Mochna husí'** neboli **stříbrník** (*Potentilla anserina* L., Silberkraut obr. 754) vyhání z vytrvalého oddenku přetřhovaně lichozpeřeně listy, složené z četných, nesterjné velikých, vejčitých, pilovitých, na rubu hedvábitě běloplstnatých lístkův, a výběžkaté, na uzlinách kořenující, až 1 m dlouhé lodyhy. Květy vyrůstají od května do července na dlouhých stopkách jednotlivě z uzlin zdánlivě po straně lodyhy. Ve skutečnosti však končí se první osa výběžkaté lodyhy květem a z paždí posledního (nejhořejšího) listu vyrůstá druhá osa a to ve směru osy první, tak že se zdá býti jejím pokračováním; ta opět končí dlouze stopkatým květem atd. Dlužno tudíž považovati výběžkaté lodyhy této i některých jiných mochen za sympodium.

Stavbou podobají se květy mochen (*P*) květům jahodníku: mají miskovitou, nízkou číšku (*t*) a na jejím okraji 5 lístků kališních (*k*), 5 žlutých plátků kor. (*r*), které lístky kališní přesahují, a 20 tyčinek, které stojí ve 3 kruzích jako u jahodníku: ve vnějším kruhu jest 10 zákališních, které však zdánlivě stojí vždy po 2 před plátky korunními; v prostředním kruhu jich jest 5 zákorunních a ty jsou nejkratší; ve vnitřním kruhu jest jich též 5, jsou nejdelší a střídají se s předcházejícími (srov. obr. 751). S lístky kališními střídá se na spodu 5 menších lístků, které tvoří tak zv. kalíšek. Morfologický význam kalíšku jest týž jako u jahodníku (viz pozn. *) na str. 492); proto bývají lístky jeho často na konci rozeklány. Semeník jest veliký počel, sedí uprostřed číšky na nížce homolovitém, ne dužnatějším lůžku a mění se uzrávající v jednosemenné nášky.

Čnělky přirůstají k semeníkům po straně (na břišním švu) jako u obou rodů předch.; tím liší se mochny, jahodníky a zábělník od ostružinníkův i kuklíků, u nichž vyrůstají čnělky na vrcholku semeníkův.

Opylení děje se jako u většiny mochen pylem cizím i vlastním, neboť hmyz, hledající na dně květů medoviny, přenáší obojí pyl na blizny, jež dospívají současně s prašníky. Při počasí pošmourném a na noc se květy více méně zavírají, čímž se podporuje opylení vlastním pylem, anýť zralé prašníky se setkávají s dospělými blížnami a pyl svůj o ně otírají. Kromě květů obojakých vyskytují se někdy též květy pestíkové.

Roste hojně u cest a na návsích, odkudž ji na Hané nazývají též návesníčkem. Dříve se jí užívalo v lékařství. Kneipp doporučuje thé ze sušených listův a květů jako výborný prostředek proti žaludečním křečím.



754. *Mochna husí'*;
t podélný řez květem: t lůžko, k kalich, c koruna.

*) Poněvadž ji husy rály nežerou,lužno přívlastek její odvozovati odtud, že roste ráda tam, kde husy sedávají, zejména na návsích. Také v jiných řečech slovan. tak slove, na př. pol. gęsie ziele, chorv. gusja trava.

2. **M. plazivá** neboli **pětiprstka**,¹⁾ **pětílístek** (*P. reptans* L., kriechedes Fingerkraut — obr. 755) má plazivou, až přes 1 m dlouhou, tenkou, kořenující lodyhu a žluté, úhledné květy jako m. husí; dlouze řapíkaté listy jsou však dlanitě 5 četné, tu a tam též 3četné, složené z lístků podlouhle vejčitých, pilovitých, na rubu neplsnatých. Co do sympodialního vzrůstu lodyh a způsobu opylení shoduje se s m. husí (str. 497).

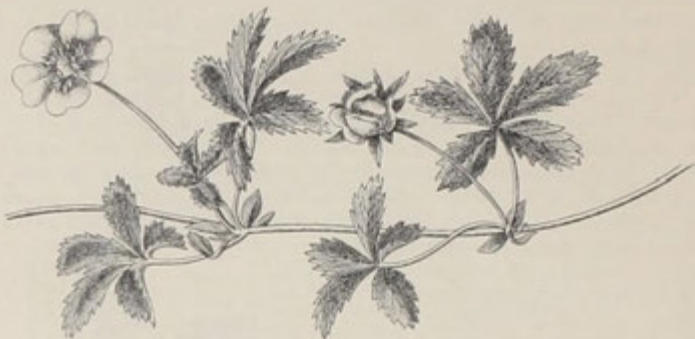

755. *Mochua plazivá.*

Roste hojně na příkopech, v plotech a vlhkých lukách. Kvete od června do září. Dříve se jí užívalo též v lékařství jako m. husí.



756. *Mochua rozprostřená.*

3. **M. rozprostřená** (*P. procumbens* Sibth., Tormetilla² reptans³ L. — obr. 756) podobá se vnějškem poněkud mochně plazivé, tak že ji mnozí považují za jejího míšence s druhem následujícím (nátržníkem). Má položenou, zřídka kořenující, na koncích vystoupavou a tamtéž obyčejně rozvláčně vidličnato-vrcholíkovitě rozvětvenou lodyhu s listy (kromě nejspodnějších 5četných) dlanitě 3četnými,

¹⁾ Podobně pol. pięciornik, chorv. petoprstica.

²⁾ Viz pozn. ³⁾ na str. 499.

³⁾ Lat. reptans = plazivý.

na rubu přitiskle chlupatými a s květy obyčejně 4četnými (o 4 žlutých plátcích); velmi zřídka vyskytují se (a to na dolejšku) též květy 5četné.

Roste v slinných lesích, v rašelinách a na mezích hornatějších poloh, zejména v Krkonoších, horách Jizerských a jejich předhořích, v horách Krušných, Brdech a jako vzácnost v sev. části okolí pražského (k Labi), ve vých. Polabí a na Krumlovsku; na Moravě jest velmi vzácná; ve Slezsku se vyskytuje v Jeseníku (Velká Kotlina, Cukmantl a j.). Kveté od června do srpna.

4. **Nátržník**¹ (*P. tormentilla*² Schrank, *Tormentilla*³ erecta⁴ L., Blutwurz, Ruhrkraut – obr. 757) má na prst tlustý, černohnědý, na konci jako ukousnutý oddenek, na jehož průřezu jeví se obyčejně červenavá hvězda. Z tohoto oddenku vyhání kromě listů tenké, přímé nebo vystoupavé, zřídka položené (ale nikdy nekořenující) lodyhy, rozvětvené vidličnato-vrcholíkovitě v tenké větve. Listy přízemní jsou dlouze řapíkaté, dlanitě 3–5četné, složené z lístků podlouhle vejčitých, hrubě pilovitých; v době však, kdy rostlina kvete, bývají už uvadlé. Listy lodyžní jsou přisedlé nebo kratičce řapíkaté a trojčetné, s velikými, 3–7klanými palisty, tak že se zdají býti 5četnými. Květy, rozvíjející se od června do září, mají 4 lístky kališní, s nimiž se střídají 4 lístky kališku vnějšího, 4 žluté, v předu mělce vykrojené plátky kor., nejčastěji 16 tyčinek a mnoho pestíků na dně mističkovité čísky. Zřídka vyskytují se květy 5četné; ostatně jsou květy co do velikosti, počtu tyčinek a počtu pestíků u tohoto druhu velice proměnlivé. Dle pozorování Schulzových bývají i na téže rostlině květy dílem homogamické, dílem protogynické, dílem protandrické.

Roste hojně v lesích a na suchých lukách. Oddenek (kořen), hořce chutnající a za čerstva vonící slabě růžemi, obsahuje mnoho tříslovin, proto možno upotřebiti ho v koželužství a k barvení na červenou; musí se však k tomu cíli sbírat na jaře, dokud rostlina ještě nekvete. Starý kořen ve tmě světlékuje jak hnilý dříví. Druhdy užívalo se ho proti průjmu, odkudž i lat. a něm. jméno této byliny; a dosud jej



757. Nátržník; F podélný řez květem.

¹) Také i v jiných řečech slovan. má tento druh mochny zvláštní pojmenování, na př. v pol. drzewianka, v rušt. дыбровка, v chorv. krvomok, vrednik atd.

²) Zdrobnělé slovo od lat. tormentum = mučidlo, přenes. muka, bolest, vzhledem k léčivosti kořene.

³) Lat. erectus = vzpřímený.

venkované v některých krajích sbírají a nakládají do kořalky, již pak užívají při bolení břicha.

5. **M. stříbrná** (*P. argentea* L. — obr. 758) vyhání z oddenku tuhé, tence běloplsnaté, na sluneční straně často načervenalé, 3–5 dm vysoké a nahoře vidličnato-vrcholíkovitě rozvětvené lodyhy. Listy spodní jsou dlouze řapíkaté a dlanitě 5četné; listy vyšší jsou kratčejí řapíkaté až přisedlé a též většinou 5četné, jen nejhořejší jsou 3četné; všechny však skládají se z listů skoro kožovitých, klínovitých, v předu peřenoklaných, na dolejšku celokrajných, na rubu běloplsnatých a svými kraji často ohnutých. Žluté květy, rozvíjející se hlavně až v měsících letních, jsou též stavby jako u *m. husí*, ale asi o polovici menší, majíce plátky kor. jen asi zděli kalicha. Na večer a před deštěm ohýbají se stopky květní, čímž květy jsou chráněny před deštěm, rosou a přílišným vyzařováním tepla.

Jest obecná na mezích, u cest a výslunných stráních. Kořene jejího možno k těmto upotřebiti jako kořene nátržníka (str. 499).

Mochna stříbrná náleží k druhům značně proměnlivým, vyskytující se v několika odrůdách, jež někteří považují za druhy samostatné. Z těch budtež uvedeny:

a) *M. stř. našedivělá* (*P. arg. β incanescens* Opiz, *P. neglecta*¹ Bmgt.) — s listy po obou stranách běloplsnatými.

b) *M. ležatá* (*P. decumbens* Jord.) — statná, až přes $\frac{1}{2}$ m vysoká, s lodyhami od dolejška zne-náhla vystoupavými. nahoře bohatě rozvětvenými; listy na rubu bělošedě plsnaté připomínají velice listy *m. stříbrné* vlastní, nicméně jsou lístky jejich užší a rozeklány po každé straně v 2–4 odstálé zuby; stopky květní jsou tenké a často zprohýbané.

Byla pozorována na Moravě u Ivančic, Vel. Meziříčí i j.

c) *M. úzkolaločná* (*P. tenuiloba* Jord.) — jest ve všech částech šuhlejší nežli *m. stříbrná* vlastní. Má ztuhla přímou lodyhu rozvětvenou nahoře vidličnato-vrcholíkovitě v přímo odstálé, poměrně tlusté a krátké větve, jichž květy na tenkých stopkách rozkvétají současně. Listy, skládající se z lístků podlouhlých, ke spodu klínovitě súžených a tamtéž ce-

lokrajných, nahoře však stříhaně zubatých, jsou na lici tmavozelené, na rubu pouze našedivělé (nikoli bělošedé), plsnaté. Květy jsou barvy bleďožluté a o něco menší nežli u *m. stříbrné*.

Jest známa z několika míst na Moravě (na př. z okolí Líšně a Kraví hory u Brna, z okolí Rosic, Prostějova i j.)

¹⁾ Lat. *neglectus* = zanedbaný, nepovšimnutý.



758. *Mochua stříbrná*.

6. **M. šedivá** (*P. canescens* Bess., *P. inclinata*¹ Autt. — obr. 759) podobá se vnějškem velice *m. stříbrné*, majíc jako ona tuhé, vystoupavé nebo přímé, často načervenalé, nicméně řidčeji a šedě plisnaté a odstále chlupaté lodyhy a listy na rubu ne sice bílé, ale kadeřavě šedoplisnaté a na žilách od dlouhých chlupů huňaté. Hlavní rozdíl od *m. stříbrné* spočívá v tom, že dlanitě 5–7četné listy jsou složené z lístků podlouhlých, po každé straně v 5–7 zubů zastříhaných, kdežto u *m. stříbrné* jsou klínovité lístky jen z předu v 3–7 uštů rozeklané. Koruny jsou sytě žluté a obyčejně trochu větší nežli u *m. stříbrné*.

Roste porůznu nejraději na lesnatých stráních. Kvete v červnu a červenci.

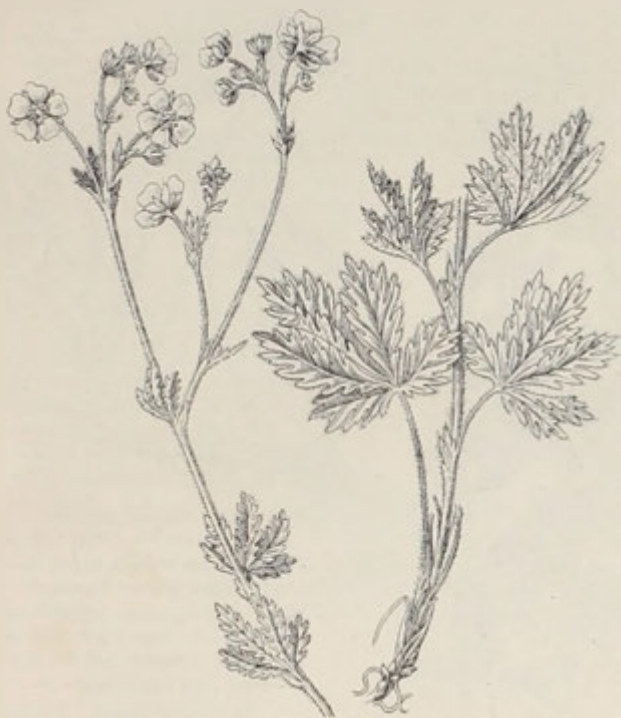

759. *Mochla šedivá*.

7. **M. položená** (*P. supina* L. — obr. 760) jest jednoletý nebo 2letý druh s jednoduchým kořenem, položenou nebo vystoupavou, obyčejně hned od spodu vidličnato-vrcholíkovitě větvitou lodyhou a 2–5jařmě peřenosečnými listy, jejichž úkrojky jsou podlouhle vejčité, zastříhovaně pilovité, až peřenoklané a na spodu po hlavním řápiku většinou sbíhavé; nejhořejší listy bývají však rozděleny pouze ve 3 úkrojky. Lodyha i listy jsou světle zelené a po obou stranách roztroušeny chlupaté. Květy, rozvíjející se v měsících letních, sedí s počátku na stopkách zcela krátkých, později se však stopky prodlužují a ohýbají dolů. Plátky kor. jsou žluté, srdčité, sotva z dělí lístků kališních a snadno opadavé.

¹*Lat. inclinatus* = nakloněný.

Roste porůznu nejraději na písčnatých pobřežích, návsích a v příkopech.

8. **M. norvěžská** (*P. norvegica* L. - obr. 761) jest též 1 – 2 letá, ale všecka (na lodyze, listech i kalších) odstále, drsně srstnatá. Přímá lodyha se nahoře vidličnato-vrcholíkovitě rozvětňuje a jest všecka porostlá trojčetnými listy; spodní listy jsou řapíkaté, horní přisedlé, všechny pak složené z vejčitých, hrubě pilovitých lístků a mají nedělené, spíchatě protáhlé palisty. Listy přízemní bývají často lichozpeřené, skládající se



760. *Mochna položená.*

z 5 lístků, ale v době květu jsou už uschlé. Světle žluté květy, rozvíjející se v měsících letních, mají velikost asi květů m. stříbrné a plátky kor. mnohem menší kalicha; stopky jejich zůstávají i po odkvetení přímé.

Roste porůznu nejraději na březích písčnatých a šterkovatých rybníkův a řek, v příkopech a vůbec na místech zaplavovaných, v Čechách ve východ. a středním Polabí, poříčí Ploučnice, Plzeňsku, Budějovicko-Třeboňsku, Jindřichohradecku, poříčí Nežárky a Sázavy, na Moravě jen v sev. části (v údolí Moravy a Brané), ve Slezsku v údolích Sudet.



761. *Mochna norvěžská.*

9. **M. přímá** (*P. recta* L., *P. sulphurea*¹ Lamk. - obr. 762) vyhání z vrcholku

¹⁾ Lat. *sulphureus* = sírožlutý, vzhledem k bledožlutým kor. plátkům.

vytrvalého oddenku tuhou, přímou lodyhu, která i s listy jest drsně srstnatá. Listy jsou dlaniť 5–7četné, složené z lístků podlouhlých, po každém kraji v 6–12 zubů pilovitě rozstříhaných; nejhořejší listy bývají však 3četné a přisedlé. Na rubu jsou listy stejně zelené jako na lici, od roztroušených, krátkých chloupků drsné, na žilách dlouze chlupaté. Květy, rozvíjející se v červnu a červenci mezi 11–12 hodinou polední, jsou v konečném, vidličnato-vrcholíkovitěm květenství a mají úhledné, bledožluté, již druhého dne po rozvítí opadavé koruny zdědí asi lístků kališních.

Roste porůznu na keřnatých, travnatých a výslunných stráních, při krajích lesních a na mezích.

10. M. skalní (*P. rupestris* L. — obr. 763) má též vytrvalý oddenek, z něhož vyrůstají dlouze řapíkaté, lichozpeřené listy, složené z 5–7 vejčitých, nestejně velikých a nestejně pilovitých lístků a ze středu jejich přímá, obvykle nachově naběhlá, odstále pýřilá, nahoře vidličnato-vrcholíkovitě větvitá lodyha; listy lodyžní, výše postavené jsou 3četné. Úhledné květy, podobné květům jahodníku, sestavené na vrcholku lodyhy v chudém květenství, mají plátky korunní bílé, asi 2krát delší lístků kališních. Tyčinek bývá až 30, ve 3 kruzích po 10.

Roste na lesnatých stráních, lesních lukách a travnatých pastvinách, v Čechách v širším okolí pražském, v hornatině Krivoklátsko-Berounské, Brdech, záp. Polabí, v porybí Ploučnice, Jičínsko-Boleslavsku a krajině žatecko-teplické; na Moravě v části střední a jižní. Kvete v máji a červnu.

11. M. jarní (*P. verna* L. p., *P. tabernaemontani*¹ Aschers. — obr. 764) vyhání

z oddenku četné, dlouze řapíkaté listy přízemní a trs postranních, na všechny strany rozložených, na spodu bledých, poléhavých i vystoupavých lodyh, které se rozvětvují vidličnato-vrcholíkovitě v četné, rozvláčné větve a větvičky, a jsou tak jako řapíky listů porostlé přitisklými nebo trochu odstálými chlupy. Spodní listy jsou dlaniť 5–7četné, hořejší 3četné až jednoduché; všechny pak jsou složeny z lístků lysých nebo více méně chlupatých (ale nikdy plstnatých), vejčitých, z předu pilovitě rozeklaných po každé straně ve 2–4 tupé zuby; prostřední (konečný) zub jest nejmenší (kratší obou zoubků sousedních), proto jsou listy v předu jako useknuty. Květy, sedící na dosti silných stopkách, které za plodu jsou vystoupavé a na konci ohnuté, mají tutéž stavbu jako květy *m. husí*, jsou však o něco menší; citro-



762. *Mochna přímá*.

¹⁾ Ku počtě Jak. Tabernaemontana, který pracovav 36 let na velkém herbáři, zemřel v Heidelbergu r. 1590.

nově žluté, z
předu mělce vy-
krojené plátky
kor. jsou delší
lístků kališních
a velmi snadno
opadávají.

Roste v ně-
kolika odrůdách
dosti hojně na
suchých strá-
ních, mezích a
u cest. Kvete
oproti jiným
druhům již v
dubnu a květnu.

12. **M. tma-
vá** (P. opaca L.,
Fragaria¹ ru-
bens² Crantz
— obr. 765)
podobá se vněj-
škem velice m.
jarní, od které
liší se hlavně



763. *Mochna skalní.*

jen tím, že má obvykle na spodu nachově
naběhlé, tenké i chabé lodyhy (tak jakož
i řapíky listové) posázené dlouhými chlupy
rovnovážně odstálými, tak že celá
rostlina jest mdlé, nelesklé barvy; tmavozelené
lístky dlanitě složených listů jsou téměř po celém
kraji ostře pilovité, u listů přízemních s 2—6
špičatými zuby po každé straně. Květy mají
citronově žluté, dosti veliké koruny a spočí-
vají na stopkách níže než těch, které za plodů
ohýbají se dolů.

Roste porůznu v několika odrůdách
v lesích a slunných stráních. Kvete asi
o měsíc později nežli m. jarní (v máji a
červnu).

13. **M. popelavá** (P. cinerea Chaix., P.
arenaria³ Borkh., P. incana⁴ Monch. — obr.

¹ Viz pozn. ² na str. 491.

Lat. rubens = nachový, vzhledem
k lodyhám.

³ Lat. arenarius = písečný.

⁴ Lat. incanus = šedý.



764. *Mochna jarní.*

766) podobá se též docela m. jarní, se kterouž i záhy na jaře rozkvétá, má však lodyhy, stopky květní a kalichy krátce huňaté a listy zvláště na rubu od hustých hvězdovitých chlupů (obr. 767) šedoplšnaté. Listy (přízemní 5četné, lodyžní 3četné, zřídka všecky 3četné) skládají se z lístků klínovitě vejčitých, na předním okraji tupě vroubkovaně pilovitých.



765. *Mochua tmavá*.



766. *Mochua popelavá*.

Roste na skalách, v suchých lesích a na písčnatých stráních v širším okolí pražském, v Polabí, v poříčí Ploučnice, v Brdech, v krajině teplicko-žatecké, na Moravě zvláště v pahorkatině části střední a jižní.

14. **M. bílá** (P. alba L. — obr. 768) poznává se ode všech mochen na první pohled po listech, které jsouce dlanitě 5četné, skládají se z lístků podlouhlých, jen zpředu jemně pilovitých, ostatně celokrajných a na rubu i po krajích hedvábitě chlupatých. Plátky kor. jsou bílé, čímž květ podobá se květu jahodníka.



Roste v suchých lesích a na keřnatých stráních, 767. Kousek pokožky s hvězdovitými chlupy z *Mochua popelavá* (silně zvětš.)
v Čechách zvláště v širším okolí pražském, Polabí, Jičínsko-Boleslavsku, v horách Krušných, Brdech, Křivoklátsko-Berounsku a Plzeňsku, na Moravě zejména v části střední a jižní, ve Slezsku blíže Opavy. Kveté v máji a červnu.

Ze vzácných druhů mochen naší květeny uvedeny buďtež ještě tyto:

15. **M. jahodovitá** (*P. fragariastrum*¹ Ehrh. -- obr. 769) podobá se trojčetným, odstále chlupatými listy a bílými květy, jež však se rozvíjejí už v dubnu a květnu, velice jahodníku, od něhož ovšem liší se tím, že lůžko nedužnatí, nýbrž uschne. Proto považoval ji Linné za „jahlový jahodník“, plodů nevytvorující a nazval ji *Fragaria sterilis*. Od jahodníku poznává se tato mochna také tím, že její kor. plátky jsou mělce vykrojené, kdežto u jahodníku jsou zaokrouhlené (viz obr. 750).

Jsouc po střední Evropě velice porůznu roztroušena, byla s jistotou pozorována na pokrajích lesů v okolí Děčína; snad se vyskytovala také v údolí vltavském u Závisti blíže Prahy. Z Moravy ani ze Slezska dosud známa není.



768. *Mochna bilá.*



769. *Mochna jahodovitá.*

16. **M. smíšená** (*P. mixta* Nolte — obr. 770) podobá se položenou lodyhou a dlanitě 5četnými listy mochně plazivé, má však lodyhu nahoře vidličnato-vrcholíkovitě rozvětvenou, a namnoze 4četné květy jako *m. rozprostřená*, proto ji považují někteří za směnce obou. Někdy vyskytují se však také květy 5četné a listy většinou 3četné, zvláště v hořejší části lodyhy.

Rostouc porůznu v severnější Evropě, je známa dosud pouze z lesů a mezi z okolí Zákup v sev. Čechách, kde ji poprvé pozoroval r. 1864. dr. L. Čelakovský. Kvete od června do září.

17. **M. zlatá** (*P. aurea* L. — obr. 771) podobá se velice *m. jarní*, jest však statnější. Má vystoupavé, chudolisté, nahoře vidličnato-vrcholíkovitě mnohokvěté lodyhy a četné, větší, dlouze řapíkaté, dlanitě 5četné přízemní listy na oddenku dvouřadé, kdežto u *m. jarní* i *m. tmavé* jsou listy sestaveny spirálně ve více

¹) Slož. z lat. *fragaria* = jahodník + *astrum* = hvězda, podobnost.

řadách; hořejší listy lodyžní bývají též 3četné. Podlouhle klínovité, na konci 3 – 5zubé lístky jsou po obou stranách lysé, pouze na nervech spodní strany a



770. *Mochua smišeni*.

na obvodě jsou řídce porostlé típytivě hedvábitými, přitisklými chlupy. Zlatožluté plátky kor. mívají obyčejně na spodu pomorančovou skvrnu.

Vyskytuje se porůznu na travnatých stráních Krkonošů, Kladského Sněžníku, moravského Jeseníku a Beskyd (hojně na př. i na Radhošti). Kveťe oproti m. jarní a m. tmavé až v červnu a červenci.



771. *Mochua zlata*

18. **M. sedmílistá** (*P. heptaphylla*¹ Koch., *P. thuringiaca*² Bernh. — obr. 772) má přízemní, dlouze řapíkaté listy většinou dlanitě 7četné, složené z lístků podlouhle vejčitých, po každé straně v 6 – 14 zubů pilovitě vykrojených, na rubu drsně chlupatých. Lodyhy, u starších rostlin v kruhu rozložené, až přes $1\frac{1}{2}$ m vysoké, odstále chlupaté, na spodu často načervenalé, jsou s počátku vystoupavé, později (asi od prostředka) vidličnatě rozvětvené v přímé větve a mají listy 5četné i 3četné. Květy, rozvíjející se v květnu a červnu, tvoří řídké, vidličnato-vrcholíkované květenství, jsou zlatožluté a skoro tak veliké jako u m. husí. Vyskytuje se u nás ve 2 odrůdách:

¹) Z řec. *ἑπτα* = sedm + *φυλλον* = list,

²) Lat. *thuringiacus* = durínský, v Durínsku rostoucí.

a) *M. Nestlerova*¹ (*P. Nestleriana* Tratin — obr. 772) — s listy přízemními 7—5četnými, jejichž lístky jsou zaokrouhleně tupé, s krátkým zubem konečným, stopky a kalichy bezžlázné a plátky kor. trochu širší než delší, bez zoubku ve výtrojku.

Roste v Klíčavském údolí u Lán v Krivoklatsku, kde ji pozoroval dr. O. Gintl poprvé r. 1857 a znova ve značném počtu r. 1899; také se vyskytuje v lesích Dymokurských (u Králova Městce v Poděbradsku).

b) *M. Buquoyova*² (*P. Buquoyana* Knafl) — s listy přízemními 7—9četnými, jejichž podlouhlé, hrubě pilovité lístky jsou zakončeny dosti dlouhým zubem, stopky a kalichy roztroušeně žláznaté chlupaté a kor. plátky delší než širší, často s malým zoubkem ve výtrojku. Je známa z doubraviny Eidlitzer blíže Chomútova a z okolí Pardubic.



772. *Mochna sedmilitá*.

19. *M. rozkladitá* (*P. patula* W. Klt. obr. 773) podobá se velice *m. jarní*, od které rozeznává se hlavně tím, že žlutozelené kališní cípy jsou zevnitř lysé (kdežto u *m. jarní* jsou i tam pýřité a chlupaté) a že úzce klínovité lístky dlaniť 5 3dílných listů jsou po každé straně dosti hlubokými zářezy vykrojené pouze v 1—2 úzké zuby. Konečný zub jest asi zvící nebo větší zubů postranních. Listy přízemní bývají často dlaniť 7dílné. Lodyhy, ač tenké, jsou dosti tuhé a často až na konci vidličnato-vrcholíkovitě rozvětvené.

¹ Ku počtě Kristiana Nestlera, prof. ve Strassburku, jenž kromě jiného napsal *Monographia de Potentilla*, r. 1832.

² Ku počtě hraběte Jiřího Frant. Buquoyova, jenž vedle spisu filosofických napsal též mnoho článků přírodovědeckých. Zemřel v Praze r. 1851.

Roste na vyslunných kopcích a travnatých úklonech v jižní Moravě u Krumvíře poblíž Klobuk, v háji nad Židlochovicemi, v okolí Cejče a j. Z Čech není známa. Kvete v máji.

20. **M. chlumní** neboli **Wiemannova** (P. collina Wibel p., P. Wiemanniana Günther, P. Güntheri Pohl p. obr. 774) tvoří přechod mezi m. jarní a stříbrnou. Vyhání z vytrvalého oddenku s počátku hustou růžicí přízemních listův a postranní, položené nebo vystoupavé, je-li jich více, v kruhu rozložené, 15–30 cm dlouhé, bělošedě plsnaté a odstále chlupaté lodyhy, které již asi od prostředka (u m. stříbrné však až v horní třetině) vidličnato-vrcholíkovitě se rozvětvují; posíže vyrůstají též z konce oddenku lodyhy konečné. Listy přízemní jsou dlaniť 5četné; vejčité klinovité lístky jejich jsou ploché (po kraji neohrnuté) a hluboce rozstříhané v 5–9 zubů. Spodní listy lodyžní jsou též 5četné, ale hořejší jsou 3četné. Na rubu jsou listy trochu sivozelené, krátce chlupaté, až tence bělošedě plsnaté, s delšími hedvábitými chlupy na žilách. Květy na tenkých stopkách v chabém, rozloženém květenství jsou asi zvící květů m. stříbrné; stopky jejich jsou za plodu většinou ohnuté dolu.

Roste na písčínách v okolí Vel. Oseka a České Lípy, jakož i v jižní Moravě (na Sokolnických kopcích a u Mal. Hostihrádek blíže Slavkova). Kvete v máji a červnu.



773. *Mochna rozkladitá.*



774. *Mochna chlumní.*

21. **M. Lindackerova** (P. Lindackeri Tausch, P. Güntheri Pohl p.) shoduje se s předcházející, má však mezi spodními listy 5četnými také listy 6–7četné,

složené z lístků užších, které mají po celém okraji 7—13 (u slabších rostlin též jen 5—9) zubů a jsou na rubu pýřité (nikoli plsnaté), ovšem na nervech porostlé dlouhými hedvábně lesklými chlupy.

Roste tu a tam na trávnících a mezích od Prahy až k Dobříši a Křivoklátu a to obyečně hromadně. Kvete v touž dobu jako předch.



775. *Mochna křovitá*.

V zahradách pěstuje se vedle jiných často **mochna křovitá** (*P. fruticosa*¹ L. — obr. 775). Jest keř až 1 m vysoký, s 2—3 jarmě lichozpeřenými listy, jejichž lístky jsou podlouhle vejčité a celokrajné; žluté květy jsou zvici květů m. husí. — Pochází ze Sibíře; roste však také planě v Pyreneích.

Rod 6. Kuklík² (*Geum*,³ *Nelkenwurz*) má pod kalichem 5 lístků vnějšího kalicha jako mochna, ale nažky jsou opatřeny konečným ocasatým přívěskem (vytrvalou čnělkou). U nás ho rostou 3 druhy:

Kuklík	{ lodyha více- květá; čnělka kolénkatá	květy přímé	obecný 1.
		květy převislé	potoční 2.
	{ lod jednoduchá; čněl. nečlánkováná	horní 3.	

1. **Kuklík obecný** neboli **benedykt** (*Geum urbanum*⁴ L. — obr. 776) jest vytrvalá bylina mající přímou, větevnatou, srstnatou lodyhu, která se obyečně vidličnato-vrcholíkovitě rozvětňuje v nemnohé větve, a listy trojího druhu: nejspodnější jsou totiž přetrhovaně a lyrovitě lichozpeřené, dlouze řapíkaté, hořejší listy lodyžní jsou 3dílné nebo 3klané, krátce řapíkaté a velikými palisty opatřené, nejhořejší pak jsou obyečně jednoduché a přisedlé. Květy (*F*, *F*₁), objevující se od května do července, stojí jednotlivě na koncích větví. Mají na okraji ploché čísky 5 lístků kališních (*k*), s nimiž střídá se vně 5 menších lístků kališka (*k*₁), uvnitř 5 žlutých plátků korunních, které jsou asi tak dlouhé jako kalich, a četné tyčinky; četné pestíky, spočívající na kuželovitém lůžku, dospívají v nažky (*v*) s vytrvalou, asi uprostřed kolénkatě prohnutou čnělkou, sedící na vrcholku (nikoli po straně jako u jahodníka a mochen). Touto čnělkou, jejíž hořejší část později upadne a nový konec se vyvine v háček, chytají se nažky na srst zvířatům a na šat lidem a tak se daleko rozšiřují.

Před deštěm a na večer ohýbají se stopky květní dolů, aby květ netrpěl vodou deštovou a rosou. V rozvitéch květech dospívají nejprve vnitřní blizny, vy-

¹) Lat. frutex = křoví.

²) Tak slove i v polštině (kuklik, benedykt, rus. рпебенецъ, chorv. benedčina, želnaní koren. Druhé jméno vztahuje se k tomu, že kořeny jeho sbíraly se kolem sv. Benedikta (21. března); tím vysvětluje se i název první, neboť sv. Benedikt byl mnich a nosil kuklu.

³) Zove se tak již u Plinia; snad od γεω = chutnám, vzhledem k vonnému koření.

⁴) Lat. urbanus = městský, jemný (vonný).

čnívající nad prašníky, které jsou dosud skloněny do vnitř a uzavřeny; později dozrají prašníky vnějších tyčinek a po nich postupně ostatní, až naposledy i nejvnitřnější. Tímto zařízením jest umožněno v první době opylení pylem cizím a zároveň zajištěno ku konci doby květní opylení pylem vlastním, anýť prašníky nejvnitřnějších tyčinek, dotýkající se blizen vnějších semeníků, pylem svým je zúrodňují.

Vedle květů obojakých vyskytují se též květy prašníkové a to buď na téže rostlině nebo na rostlinách zvláštních.

Roste hojně v plotech, u zdí a v křovištích. Hořkého oddenku, který usušen příjemně voní (jako hřebíčkové koření), užívalo se dříve hojně v lékařství, zvláště v nemocech žaludečních a horečce. Také ho prý sládcí přidávají do piva.

2. **K. potoční** (*G. rivale* L. — obr. 777) podobá se oddenkem, srstnatou lodyhou a listy k. obecnému; květy jsou však větší a s počátku nící, tak že útlé ústroje vnitřní jsou chráněny před zmoknutím; mají nachově zbarvený kalich a žluté, červeně žilkované, nehebnaté plátky korunní, jež nejsouce hvězdovitě rozloženy stojí i s kalichem přímo. Po odkvetení kalich se neohrnuje dolů, jako u k. obecného, nýbrž zůstává ve své původní, přímé poloze; stopky květní se vzpřimují, aby vítr mohl zralé, chlupaté nažky po krajíně dobře roznášeti.

Květy jsou jako u druhu předch. protogynické: dospívají blizny zvláště vnitřních pestíků již v době, kdy prašníky jsou dosud zavřeny; později prodlouží se nitky tyčinek, prašníky se otvírají a dotýkající se blizen vnějších čnělek, mohou je (jaksi dodatečně) zúrodniti.¹

Roste u potoků, na vlhkých lukách, v příkopech i v křovištích, v Čechách hlavně v krajích sudetských, krušnohorských, pobrdských a v Krumlovsku, na Moravě a ve Slezsku v studenějších pahorkatinách a předhořích. Kvete asi v touž dobu jako předch.

Pozn. V oboře u Otmachova blíže Vidnavy ve Slezsku (a snad i v bažantnici u Pardubic) byl pozorován mšienec obou předcházejících (*G. urbanum-rivale* E. Meyer), který někteří považují za druh samostatný, zovouce jej **k. prostředním** (*G. intermedium* Ehrh. — obr. 778 A). Má květy větší nežli k. obecný, kalich



776. *Kuklik obecný*;

F květ shora; F₁ podélný řez květem; K₁ kališček, K kalich, f nažka.

¹) Obrázek k tomu viz ve Slovn. terminolog. pod heslem opylení.

červenavý, odstálý, teprv později zpátky se ohýbající a plátky kor. širší, v krátký nehet súžené, barvy bledozluté.

3. **K. horní** (*G. montanum* L., *Sieversia montana* Willdenow — obr. 779) roste na nejvyšších stráních Krkonošů. Jest na lodyze i listech huňatý, má lodyhu jednoduchou, zakončenou jediným, velkým (2 cm širokým), žlutým květem, jehož koruna jest hvězdovitě rozložena. Nažky mají čnělky nečlánkované, srstnate. Vedle rostlin s květy obojakými vyskytují se též jedinci s květy prašníkovými, v nichž pestíky jsou zakrnělé a v plody se nevyvinují. Kvete v týchž měsících jako oba druhy předch.

Pozn. Porůznu vyskytuje se vedle předcházejícího v Krkonoších **k. sudetský** (*G. sudeticum* Tausch, *G. pyrenaicum*¹ Koch, *G. inclinatum*² Schleich. — obr. 778 B), který jest míšencem k. horního a k. potočního (*G. rivale-*



777. *Kuklik potoční.*



778. A *kuklik prostřední*;
B *list kukliku sudetského.*

montanum). Má listy lyrovitě zpeřené, s konečným velkým lístkem okrouhlým a ostatními listky drobnými, a květy velké, žluté, poněkud nící.

Rod 7. Řepík¹ (*Agrimonia*¹, *Odermennig*) má květy 5četné, dokonalé, s kuželovitou, nahore skoro zavřenou číškou, která po odkvetení obsahuje 1 nebo 2 nažky. Vyskytuje se u nás ve 2 druzích:

¹) *Lat. pyrenaicus* = v Pyrenejích rostoucí.

²) *Lat. inclinatus* = nakloněný.

³) Tak slove i v jiných slov. řečech, na př. pol. *rzepik*, chorv. *repnik*.

¹) Nejspíše z řec. *ἀγρος* = pole + *μῆνη* = bydlíště.

1. **Řepík lékařský** (*Agrimonia eupatoria*¹ L. — obr. 780) vyhání z krátkého, dřevnatého oddenku přímé lodyhy 3--6 dm vysoké, drsně chlupaté, porostlé řidce přetřhaně lichozpeřenými listy, které mají na spodu 2 polosrdčité, zastříhaně pilovité palisty a skládají se z lístků nestejně velikých, podlouhle vejčitých, pilovitých, na rubu šedě chlupatých. Květy (F), rozkvétající od června do srpna, jsou sestaveny v konečném, řídkém, klasovitém hroznu. Mají kuželovitou, skoro po celé délce brázditou, chlupatou, nahoře skoro uzavřenou číšku, 5 uštů kališních, 5 žlutých, drobných, vejčitých plátků, 12—15 tyčinek a semeník se 2 čnělkami, rostlý s číškou.

Opylení děje se pylem cizím, ale též pylem vlastním. S počátku jsou totiž zralé prašníky od blizen oddáleny (obr. 781 A); později však nitky tyčinek se obloukovitě ohnou dovnitř, tak že prašníky, z nichž dosud všechen pyl se nevysypal, setkají se s bliznami a pyl svůj na ně vysypávají (obr. 781 B). Poněvadž doba květu trvá u jednotlivých květů pouze 1—2 dny, následují uvedené změny rychle po sobě.

Plod skládá se z 1—2 nažek uzavřených ve vytrvalé, suché číšce, která je na vrcholku věncena ušty kališními a věncem háčkovitých, odstálých ostnů (obr. 780 /); těmito ostny zachycují se plody srsti zvířat a šatu lidí a bývají takto roznášeny daleko od rostliny mateřské.

Roste porůznu na suchých kopcích, trávnicích a mezích. Zapáchá jablky. Dříve užívalo se řepíku v lékařství, zejména v chorobách plicních. Z mladých lodyh, listův a květů možno připravovati trvalé, žluté barvivo.



779. Kuklik horní; f. nažka.

2. **Ř. vonný** (A. odorata Mill. — obr. 781) podobá se velice předcházejícímu, od něhož poznává se hlavně tím, že má číšku jen asi do polovice mělce rýhovanou, korunu za slunečna libovonnou a plody níčí.

Vyskytuje se v křovištích, v plotech a na hrázích v Čechách u Větrného Jeníkova (v Německobrodsku), v okolí Soběslavi (kde jej při rybníce Jindřichohradecké sbíral dr. Lad. Čelakovský r. 1879), v okolí Krumlova (kde jej sbíral r. 1880 prof. Tom. Marek) i j.; pak v okolí Hrušovan a Luhačovic v jižní Moravě, u Gräfenberku a Mikulovic ve Slezsku atd. V okolí Chudenic v Čechách jej pěstují v selských zahrádkách pro okrasu. Kvete jako předch. v měsících letních.

Rod 8. Řepíček³ trojlistý neboli **útrobník řepíkovitý** (*Agrimonia*² *agrimonioides*³ Neck., Zwerg-Odermennig — obr. 782) má krátký, šupi-

¹) Mithridates Eupator užil prý první této byliny v nemoci jatrní.

²) Zkomolením prý z lat. *Agrimonia*.

³) Jest nízkému řepíku = *Agrimonia* (srov. poz. ⁴) na str. 512) podoben (-ειδος).

natý oddenek, z něhož vyhání přetřhovaně lichozpeřené, chlupaté listy, složené z lístků vejčitých, pilovitých, velice podobných lístkům jahodníka, a chabé, tenké, huňaté lodyhy, které listy přizemní sotva přerůstají, mají několik listů trojčetných a v konečném chocholíku několik (3–6) žlutých květů, rozkvétajících v máji a červnu. Tyto mají zvonkovitou číšku, s jejímž okrajem srůstá dvojitý kalich: vnější (kalíšek) veliký, rozeklaný v 5 nebo 10 cípů, vnitřní malý, 5zubý, a kromě těchto 5 kor. plátků a 5–10 tyčinek. Semeník o 2 čnělkách srůstá úplně s číškou. Plod jest nažka, uzavřena v číšce věnčené vytrvalým kalichem.

Vedle květů normálních objevují se též květy menší, bez korunních plátků, které se ani nerozvíjejí, ale přece vytvářejí dokonalá semena (květy kleistogamické).



780. Řepík lékařský; F podolný řez květem, F plod.

Patře hlavně květeně uher-ské a jihoevropské vyskytuje se jakožto vzácnost v hájích u Všeminy (směrem k Tmavě) blíže Vyzovic v moravských Karpatech, kdež jej r. 1894 objevil farář Ign. Pouč.

Rod 9. Krvavec¹ (*Poterium*²) má 4četné květy s jednoduchým okvětím (jako rod násl.), ale mnohomanželné a o větším počtu tyčinek. U nás se vyskytuje ve 2 druzích:

1. Krvavec obecný

(*Poterium sanguisorba*³ L., *Sanguisorba minor* Scop., *Bibernelle* — obr. 783), někde též bedrníkem zvaný, vyhání z vytrvalého oddenku dlouhé, lichozpeřené listy složené z 9–19 široce vejčitých, hluboce pilovitých lístků a štíhlé, hranaté, často červeně nabělé lodyhy s listy podobnými. Drobné, neúhledné květy (obr. 783 F a obr. 784 A) jsou směstnány v konečných,

kulovatých strboulech a rozvíjejí se od května do srpna nejčastěji týmž sledem jako u rodu následujícího. Mají vejčitou číšku rozšířenu na okraji ve 4 ušty kališní (k) s počátku zelené, později načervenalé a jsou mnohomanželné: na spodu strboulu obojaké (F₁) a prašníkové (F₂), na vrchu pestíkové (F₃). Tyčinek jest okolo 20 a vyčnívají svými žlutými prašníky daleko z kalichu. Pestíky jsou 2–3 v číšce úplně ukryté; každý z nich obsahuje po jednom semenu a má čnělku zakončenou štětičkovitou, později červenou bliznou, která dospívá dříve nežli se počnou prašníky vypylovati. Koruna však chybí. Plod skládá se ze 2–3 nažek, ukrytých ve vytrvalé, 4hrané číšce, která později ztvrdně a dostává síťovitě svraskalý povrch.

¹) Srovň. s pozn. ²) na str. 516.

²) Z řec. *πότηριον* = pohár, vzhledem ke tvaru kalicha.

³) Podobá se totenu; viz pozn. ¹) na str. 516.

Postrádající medových šfav neúhledné kvítky krvavce jsou zařízeny na opylení větrem.

Roste porůznu na suchých lukách a mezích. Celá bylina dosti příjemně voní a ostře chutná; proto se jí užívalo dříve v lékařství. Dosud ji pěstují místy v kuchyňských zahradách jako zeleninu do polévek a v Anglii ji sejí ve velkém jako rostlinu pichní zvláště pro ovce.

2. Na železničné trati v Nuslích pozorovat dr. La'd. Celakovský ml. poprvé r. 1883 krvavci obecnému velice podobný, k. měkkoostenný (*P. muricatum*¹ Spach., *P. polygamum*² W. Kit.), jehož plody jsou posázeny šupinkatými, měkkými ostny a na hranách jsou zřetelně křídlaté. V ostat-



781. *Řepek vonný (odkvetlý)* ;

vedle květy řepiku lékařského a to: A na počátku, B ku konci doby květní (zvětš.).



782. *Řepíček trojlistý.*

ních vlastnostech i v době květu shoduje se s předch. Kromě uvedeného stanoviska byl tento druh v novější době pozorován též na několika jiných místech, nejčastěji ovšem na železničných hrázích, což důkazem, že k nám bývá zavlékán z ciziny a to ze zemí jižnějších (Štýrska, Kraňska a Istrie).

¹) *Lat. muricatus* = ostnitý.

²) Slož. z řec. *polos* = mnohý + *γαμειν* = snoubiti se, vzhledem k mnohomanželným květům.

Rod 10. Toten¹ lékařský (*Sanguisorba² officinalis* L., Wiesenknopf — obr. 785) podobá se vnějškem, zejména lichozpeřenými listy a strboulovitým květenstvím krvavci. Má lodyhy až 1 m vysoké, nahoře rozvětvené, listy 4 – 6jařmé, složené z lístků vejčitých, ostře pilovitých a strbouly květní většinou vejčité; z hustě směstnaných kvítků rozvíjí se nejprve květ nejvyšší a po něm květy ostatní, níže stojící; květy nejspodnější rozvíjejí se naposledy. Stavba kvítků (obr. 785 *F*, *F*₁ a obr. 784 *B*) jest takováto: na okraji vejčité čísky spočívají 4 lístky kališní (*k*), které jsou tmavonachově zbarveny a zastupují zároveň chybějící ko-



783. *Krvavec obecný*;

F podélný řez květem obojakým, *k* kališ; *F*₁ květ obojaký, *F*₂ květ prašnikový, *F*₃ květ pestikový.

runu, 4 zákališní tyčinky s červenými prašníky, jež jsou asi zděli kalicha z květu daleko nevyčnívají, a jediný, v čišce ukrytý pestík, jehož čnělka se zakončuje hlavatou, bradavičnatou bliznou. Plod jest nažka, obalená vytrvalou čískou.

¹) Srov. s *rus.* то́тунъ, *pol.* tutuń, tytun = tabák (*Nicotiana*) a *chorv.* tutun = podběl. Obsahuje suad stsl. kmen tătunъ = zvuk, *pol.* tęten = bubnovati, anýť květní strbouly podobají se paličkám (jimiž tluč se na buben).

²) Z *lat.* sanguis = krev + sorbeo = pohlcuji, poněvadž se ho druhdy užívalo k stavení krve. Odtud i názvy jeho v jiných slov. řečech, na př. v *polšt.* krwiściąg, *chorv.* krvostnica, *rus.* стагникровъ atd. V *rušt.* slove черноголовка, трудница.

Na obvodě číšky vylučuje se medovina, která láká rozličný hmyz, čímž jest postaráno o zúrodnování blizen pylem cizím; kromě toho zúrodnují se však blizny též pylem vlastního květu.

Roste hojně na vlhkých lukách. Kveté až v měsících letních. Kořene užívalo se dříve na rány; nyní upotřebuje se ho nanejvýš ve zvěrolékařství.

Rod 11. Kontryhel¹⁾ (*Alchemilla*²⁾) má drobné květy 4četné, s 1–4 ty-

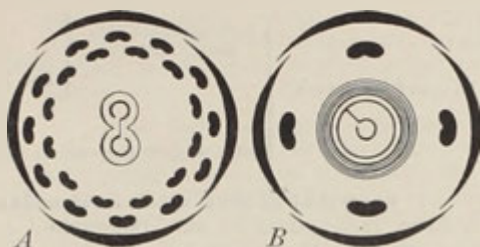

784. Diagram květu krvavce (A) a toleny (B).



785. Toten lékařský;

F květ, F₁ podélný řez květem, k kalich (zvětš.).

činkami a pouhým kalichem, pod nímž jest 4lístý vnější kalíšek; plody jsou nažky, uzavřené ve vytrvalé, bylinné číšce.

¹⁾ Kontryhel, dříve kondrhel vzniklo z něm. Gunderheil (střněm. Gund = Gift = jed + heilen = hojiti), znamenavšího nějakou rostlinu léčivou, nejspíše popenec (*Glechoma*), jenž dosud slove v něm. Gundelrebe.

²⁾ Zdrobnělina lat. alchemia = alchymistka, poněvadž alchymisté připisovali této bylině, sbírajíce s jejích listů rosu, velikou moc léčivou; někteří odvozují též od arabského názvu alchemelych.

U nás rostou 3 druhy:

Kontryhel:

<div style="display: inline-block; vertical-align: middle; font-size: 3em; line-height: 1;">{</div>	listy okrouhlé, dlanitě 7—9laločné	laloky listů kolkolem pilovité	obecný 1.
		laloky listů jen na předním okraji pilovité; druh krkonošský	rozeklaný 2.
	listy dlanitě 3laločné, ke spodu klínovitě súžené		polní 3.

1. **Kontryhel obecný** neboli **husí nožka, rosička** (*Alchemilla vulgaris* L., Sinau, Frauenmantel — obr. 786) vyhání z dřevnatého, krátkého oddenku dlouze řapíkaté listy a poléhavé nebo přímé, tenké, 1—3 dm dlouhé, obyčejně více méně chlupaté, větvenaté lodyhy. Listy mají okrouhlou čepel rozeklanu asi do $\frac{1}{3}$ v 7—9 polokružovitých, po kraji pilovitých laloků, jsou více méně leskle chlupaté a v mládí složené řasnatě dle hlavních nervů; listy lodyžní jsou většinou přisedlé a mají okrouhlé, hluboce pilovité palisty, které, zvláště u listů nejvyšších, na přední straně srůstají v pohárek, jímž lodyhu kolkolem objímají. Drobné, zelenavě žluté kvítky (obr. 786 F a obr. 787), objevující se od máje až do září, jsou sestaveny na koncích větví ve vrcholíky, složené z vidlanů, jejichž poslední osy přecházejí ve vijany. Mají na okraji zvonkovité čísky 4 odstálé listky kališní (c), které zastupují zároveň korunu, 4 (někdy však také jen 1—3) tyčinky, jejichž prašníky (a_1 a_2) otvírají se společnou příčnou skulinou, a v číске sedící semeník s jednou, postranní (nikoli koňečnou) čnělkou, zakončenou paličkatou bliznou. V úhlech lístků kališních jest vespod po malém lístku vnějšího kališku (k), který by se mohl mylně považovati za kalich a vlastní kalich pak za korunu. Plod jest nažka, obdána vytrvalou, bylinnou čískou.



786. *Kontryhel obecný*;

F květ, c kalich, k kališek (zvětš.); a_1 zralý prašínik v noci a před deštěm, a_2 týž za slunečna.

Blizna dříve dospívá nežli prašníky se počnou vyplyovati, proto bývá s počátku zúrodňována pylem cizím, jež na ni přenáší hmyz, hledající ve květech medové šťávy. Později však prodlužuje se blizna až — rostouc šikmo — naráží zrovna na některý prašínik právě se otvírající, tak že, nebyla-li zúrodněna

pylem cizím, může se oprášiti pylem vlastním. Pyl z ostatních tří tyčinek jest určen pouze k zúrodnění blizen cizích.



Aby pyl netrpěl rosou nebo deštěm, zavírají zralé prašníky, nejspíše chráněny jinakým přístřeším, na noc a před deštěm svoje pouzdra a otvírají je zase až za slunného počasí (obr. 786 a_1 a_2).

Vedle květů obojakých vyskytují se též květy jednopohlavné, se zakrnělými ústroji druhého pohlaví a to buď na těchž rostlinách, na nichž jsou květy obojake nebo na rostlinách zvláštních. Tímto zařízením jest opylení pylem cizím ještě lépe zajištěno a podporováno.

Kontryhel obecný roste na lukách, návsích a j. Na miskovitých listech drží se dlouho dešťová

787. Diagram a podélný řez kontryhele obecného.

voda a rosa, což má prý pro rostlinu tu výhodu, že ji nežerou mnohá býložravá zvířata, která jinak na osušených listech (jak pokusy zjištěno) dobře si pochutnávají.

Druhdy požíval kontryhel dobré pověsti v lékařství.

2. Na vlhkých místech nejvyšších Krkonošů roste **k. rozeklaný** (A. fissa Schummel, Aphanes¹ arvensis L. — obr. 788), jenž je k. obecnému velice podoben; má však lodyhy vždy lysé a listy rozeklané v 7 — 9 laloků zářezy jdoucími až asi do $\frac{1}{2}$ čepele; laloky jsou pilovité jen na předním okraji, kdežto u k. obecného po celém obvodu. Někdy vyskytují se u tohoto druhu též květy 3četné nebo 5četné. Kvete až v červenci a srpnu.

3. **K. polní** (A. arvensis Scop. obr. 789) jest útlá, jen asi 1 dm vysoká, jednoletá, sivozelená, srstnatá bylinka, jejíž lodyhy většinou poléhavé a vystoupavé jsou porostlé střídavými listy. Čepel těchto listů jest ke spodu klínovitě sžena a dlanitě rozdělena ve 3 laloky hluboce zubaté. Na spodu kratičkých řapíků jsou veliké, prstnatě rozeklané palisty, které svými kraji a s řapíkem namnoze pohárkovitě srůstají.

¹) Z řec. ἀφανής = nejasný, skrytý, vzhledem k tomu, že květy jsou nenápadné a že bývají ukryty v palistových poháříčích.

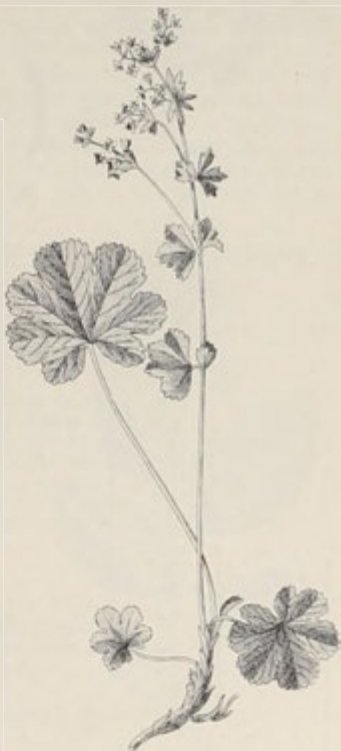

788. Kontryhel rozeklaný.

1. **Tavolník vrboolistý** (*Spiraea salicifolia* L. — obr. 791) jest keř 1—2 m vysoký, s kopinatými, nestejně pilovitými, krátce řapíkatými, střídavými listy a ko-
nečnými, hustými, jehlancovitými latami růžových nebo bílých květů (*f*). Ty mají
na okraji zvonkovité čísky 5 nazpět ohrnutých lístků
kališních, 5 kor. plátků a nejčastěji 30 tyčinek, jejichž
nitky i po odkvetení vytrvávají. Tyčinky jsou po 10
ve 3 kruzích, jak znázorněno na diagramu obr. 792;
místo čtvrtého (vnitřního kruhu) jsou pouhé zákrsky
nitek (staminodia). Pestíků jest 5, sedí volně v číске
nikterak s ní nesrůstající a mění se v měchýřky (*f*).

Opylení¹ děje se v první době rozkvětu py-
lem cizím, později též pylem vlastním. Ve květech
dospívají totiž dříve blizny nežli prašníky a tu hmyz,
vyssávající ze dna květu medovinu, přenáší pyl ze
starších květů na blizny květů mladších. Později do-
spívají též prašníky a to postupem od vnějšího kruhu
do středu; ale aby z nich pyl na blizny hned nedo-
padal, rozpřahují se nitky tyčinek daleko přes okraj
čísky; i v té době ještě mohou blizny býti zúrod-
něny pouze pylem cizím. Ku konci květení však
obrací se nitky tyčinek obloukovitě dovnitř, takže
prašníky, zvláště tyčinek vnitřního kruhu, dotýkají se
blizen, pyl svůj o ně otírajíce; poněvadž blizny jsou
dosud schopny zúrodnění, mohou nyní jako dodatečně
býti zúrodněny tímto pylem, ač-li ovšem nebyly
již zúrodněny py-
lem cizím.

Sází se často
v sadech jako keř
okrasný; roste však
také zplaněle v po-
břežních houštinách,
zejména v Budějo-
vicko-Třeboňsku a v
Šumavě, jakož i v
okolí Dačic, Prostě-
jova, Rožnova a j. na
Moravě. Pochází ze
Sibiře. Kvete v červnu
a červenci.

2. **T. jilmolistý**

(*S. ulmifolia* Scop. —
obr. 793) jest keř
s hranatými vět-
včkami, lysými, vejči-
tými, špičatými, skoro
dvakrát nestejně pi-
lovitými (ale v dolní
třetině celokrajnými)



791. *Tavolník vrboolistý*;
f podélý tea květem, *f* plod.



792. Diagram květu *tavolníku*
vrboлистého.



793. *Tavolník jilmolistý*.

listy a bílými květy, téže stavby jako u druhu předch., jež sestaveny jsou v hustých
chocholících na koncích listnatých větvěk. Měchýřky jsou šroubovitě stočeny Jsa

¹ Oltazec k tomu viz v Slovníku terminol. pod heslem Opylení.

domovem v Korutanech, sází se v sadech a místy též u nás zplaňuje. [Kvete v máji a červnu.

3. **T. ožankolistý** (*S. chamaedryfolia* L. — obr. 794) podobá se předcházejícímu, má však hnědé větévky oblé a vejčité listy brvité, v předu namnoze zaokrouhlené a zastříhovaně vroubkované. Dolní listy a pak listy na květonosných větévkách bývají obyčejně menší a často celokrajné. Sází se v sadech a někdy též (na př. v údolí Leskavy u Znojma) zplaňuje. Pochází ze Sibíře.

Pozn. Pod jménem *Spiraea chamaedryfolia* jsou v zahradnických i botanických spisech uváděny tavolníky rozmanitých druhů, jež bývají mezi sebou často zaměňovány.



794. *Tavolník ožankolistý.*

4. **T. kalinolistý** (*S. opulifolia* — obr. 795) poznává se od ostatních tavolníků tím, že má měchýřky na spodu spolu srostlé a vroubkované listy obyčejně trojlaločné, podobné listům naší kaliny. Zralé měchýřky jsou silně nadmuté a praskavé. Sází se v sadech a někdy na keřnatých stránkách zplaňuje. Náleží k nejstatnějším druhům u nás pěstovaných tavolníků, neboť dosahuje až přes 3 m výšky. Pochází ze sev. Ameriky.

5. **T. vroubkovaný** (*S. crenata* L. — obr. 796) jest nízký křík s vejčitými, žilnými, lými, vespod nasivělými, vpředu 3—5zubými, až celokrajným listy a bílými květy v polokulatých chocholících na koncích postranních, listnatých větviček.

Pocházejí z vých. Evropy a Sibíře, sází se v sadech pro okrasu. Zplněle roste na zřícenině zámku Skalky blíž Vlastislavi v Českém Středoohoří, kde jej poprvé r. 1889 pozoroval prof. Fr. Bubák. Kvete v máji a červnu.

6. **T. slívolistý** (*S. prunifolia* Sieb. — obr. 797) jest křík s oblými větviemi a eliptičnými, drobně pilovitými, namnoze tmavozelenými listy, které se rozvíjejí až po kvě-



795. *Tavolník kalinolistý.*



796. *Tavolník vroubkovaný.*

tech. Tyto jsou nejčastěji plné, podobné malým, bílým růžičkám a spočívají na dlouhých, tenkých stopkách, jež vyrůstají na kratinkých, postranních pavětvíčkách v chudých okolíčkách. Jest oblíbeným okrasným křem našich sadů. Pochází z Japanu.

7. **T. jeřabolistý** (*S. sorbifolia* L. — obr. 798) poznává se od jiných druhů dle lichozpeřených listů, jejichž kopinatě podlouhlé lístky jsou hluboce dvakrát pilovité, takže se listy podobají téměř listům jeřábu. Pochází ze Sibíře. Jest oblíbeným křem okrasným, jehož přímé, světlé větve již záhy na jaře odívají se na vrcholcích úhlednými latami četných kvítků barvy nejčastěji bílé.

8. **T. Douglasův**¹ (*S. Douglasii*¹ Hook. — obr. 799) jest keř asi 1 m vysoký, mající štíhlé, hnědé, často plstnaté větve, podlouhle vejčité, pilovité, na rubu bílé listy a nachové, skoro přisedlé květy v bohatých, klasovitých latách. Pochází z Kalifornie.

Do příbuzenstva tavolníků náleží též:

Trubuška malopalístkátá (*Gillenia*² *trifoliata* Moench., *Spiraea trifoliata* L.), bylina s pří-



797. *Tavolník slívolistý.*

¹ Dle Davida Douglasa, angl. zahradníka, který cestoval po Americe a ostrovech Sandvičských, kde zahynul r. 1833. Zavedl do evropských zahrad mnohé krásné květiny.

² Ku počtě Arnolda Gillenia, lékaře a botanika, žijícího v 17. stol. v Kaselu.

mou, lysou, hranatou, načervenalou lodyhou a střídavými, trojčetnými listy, které, skládající se z kopinatých, zkráte pilovitých lístků, mají na spodu kratičkých řapíků čárkovité palisty. Bílé nebo růžové kvítky, podobné stavby jako květy tavolníků, vyrůstají na poměrně dlouhých stopkách v latovitých květenstvích. Jest domovem ve vlhkých lesích sev. Ameriky. U nás se sází často v sadech pro okrasu.

Rod 13. Udatna¹ lesní neboli **doník** (*Aruncus*² *silvester* Kostel., *Spiraea aruncus* L., Geißspierstaude — obr. 800) jest vytrvalá bylina vyhánějící z dřevnatého oddenku přímé, přes 1 m vysoké lodyhy s listy 2–3krát zpeřenými, složenými z lístečků většinou

vejčitých, nestejně pilovitých a protáhlých v dlouhou špičku, jejíž úkol pro transpiraci jest asi týž, jak uveden byl u javoru na str. 310.



798. *Tarolník jeřábolistý*



799. *Tarolník Douglasův*.

Drobné, mnohomanželné kvítky (*f*) sedí v četných, tenkých, klasovitých hroznech, které skládají bohatou, rozkladitou latu. Mají nepatrnou, mističkovitou číšku, 5lístý kalich a 5plátečnou korunu. Ve květech rostlin prašníkových jsou koruny zcela bílé a dokonalé tyčinky v počtu 20 ve 2 kruzích, jejichž šídlovité nitky zůstávají na číšce i po odkvetení, ale oproti druhu předch. nejsou přirostlé k okraji čísky, nýbrž mnohem níže; pestíky jsou zakrnělé. Ve květech rostlin pestíkových jsou koruny žlutavě bílé, prašníky zakrnělé, ale dokonale vyvinuté pestíky — v počtu 3–5, někdy jen 2 — ze kterých se vyvinují 2-vícesemenné, na vnitřním švu pukající měchýřky (*f*). Zřídka vyskytují se též květy obojaké a to opět na jiných zvláštních rostlinách. Kromě toho možno též nalézt rostliny, na nichž vedle dokonale obojakých květů jsou též květy prašníkové, se zakrnělými pestíky. A tak dlužno dle pozorování Kernerových rozeznávat čtvero rozdílných jedinců této byliny.

¹) V slc. znamená udatna sličná, spanilá.

²) Lat. *aruncus* = koží brada (vous), vzhledem k bohatému květenství, koží bradě prý podobnému.

Náležejíc k našim nejpěknějším rostlinám roste na lesních stráních a u potoků, v Čechách zejména v jižní části širšího okolí pražského, v Krkonoších, horách Jizerských a jejich předhořích, v horách Krušných, Brdech, Křivoklátsko-Berounsku, Plzeňsku, Šumavě a Krumlovsku, na Moravě a ve Slezsku porůznu zvláště v předhořích.

Pro ladné kvítky, jež rozvíjejí se v červnu a červenci, pěstuje se též často v zahrádkách.

Rod 14. Tužebník¹ (*Filipendula*²) má květy obojaké, s 5 i více pestíky, z nichž dozrávají plody jednosemenné, nepukavé (— nažky). Listy jsou vždy zpeřené a palistnaté.

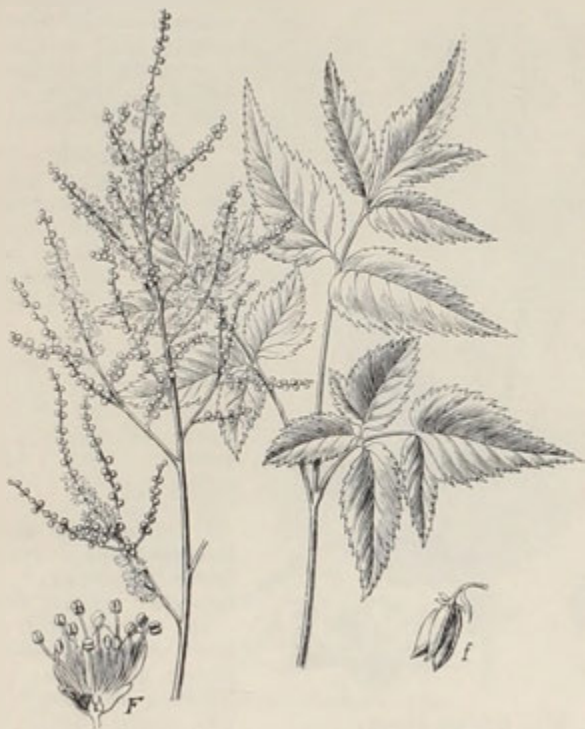

800. *Udatna lesní*; F podélný řez květení prašníkovým; f plod.

U nás rostou planě pouze 2 druhy:

1. **Tužebník jilmový** neboli **medunišník** (*Filipendula ulmaria* Maximovič, *Spiraea*³ *ulmaria* L., *Ulmaria pentapetala*⁴ Gilbert, *Sumpfspierstaude* — obr. 801) — vyhání z dřevnatého oddenku přímou, až 2 m vysokou, hranatou, lysou

¹) Chorv. buditeljica, rus. лабазникъ, pol. ilmowna.

²) Z lat. filum = nit + pendulus = visící, vzhledem ke kořenům, jež jsou na konci naduřelé v hlízky; ovšem hodí se výklad tento jen na tužebník obecný (obr. 802).

³) Viz pozn. ²) na str. 520.

⁴) Slož. z řec. πέντε = pět + πέταλον = kor. plátek.

lodyhu, která se na vrcholku rozvětluje v složitý kružel, zvláštní druh latovitého květenství, jež u rostlin dvouděložných jest veice vzácné¹⁾. Listy jsou přetrhovaně lichozpeřené, složené z lístků střídavě zcela malých a velkých, podlouhle vejčitých a ostře, nestejně pilovitých; konečný lístek jest největší a hluboce rozeklán ve 3 laloky (zřídka v 5 laloků). Na rubu bývají lístky běloplstnaté, tak že voda (rosa) k nim nelne a průduchů neucpává. Tím transpiraci nikdy se nepřekáží, což u rostliny, rostoucí nejraději na vlhkých místech, zvláště jest důležité. Na spodu řapíku mají listy polosrdčité, pilovité palisty. Drobné kvítky (*F*), objevující se v červnu a červenci, mají na okraji miskovité čísky 5 lístků kališních, 5 žlutavě bílých kor. plátků vonících hořkými mandlemi a 20 tyčinek ve 2 kružích; místo třetího kruhu jsou vyvinuty pouhé nitky, srostlé ve vroubkovaný, žláznatý kroužek. Oproti oběma rodům předcházejícím tyčinky záhy po odkvetení opadávají. Pestíků (*F*) jest 5—8, obsahují po 2 vajíčkách a dospívají v jednosemenné, zobánkovité, lysé nažky (*f*), které se šroubovitě skrčují²⁾ a posléze nepukajíce opadávají.



801. *Tužebník jilmový*;

F podélný řez květem, *F*₁ střed květu, *f* plody

Opylení děje se jednak xenogamii, t. j. pylem cizím, jež přenáší hmyz, jednak geitonogamii, t. j. pylem, jenž padá s květů výše postavených na blizny květů sousedních, níže ležících, jednak autogamii neboli pylem téhož květu.

Roste hojně ve křovinách, u potoků a na vlhkých lukách. Dříve užívalo se ho v lékařství a z květů vyráběla se vonná vodička. Dosud vaří venkované v některých krajinách z listů a květů thé pro pocení.

2. Tužebník obecný neboli **tlustokořenný** (*F. vulgaris* Monch., *Spiraea*³⁾ *filipendula*⁴⁾ L., *Filipendula hexapetala*⁴⁾ Gilibert, *Filipendulwurz* - obr. 802) má kořeny (vedlejší) na konci většinou vřetenovitě napuchlé, příinou, oblou, přes $\frac{1}{2}$ m vysokou lodyhu a přetrhovaně lichozpeřené listy, složené z četných, lysých, střídavě malinkých a několikrát větších přisedlých lístků; větší lístky jsou

opět hluboce rozeklány v postranní, pilovité úkrojky a leží v téže rovině jako řapík, kdežto menší lístky leží k řapíku šikmo, čímž celý list nabývá kadeřavého vzezření. Bílé květy (*F*) skládají bohatý kružel jako u druhu předch. a mají též podobnou stavbu, až na to že jest v nich místo pěti 6 lístků kališních a 6 plátků kor., vnitř bílých, vně narůžovělých a obyčejně 12 semeníkův o 2 vajíčkách, z nichž se vyvinoují nažky jednosemenné, nezkroutené.

¹⁾ Výklad jeho viz ve Slovn. terminolog.

²⁾ Odtud dřívější jméno *Spiraea*; srovn. pozn. ²⁾ na str. 520.

³⁾ Viz pozn. ¹⁾ na str. 525.

⁴⁾ Sloz. z řec π = šest + $\pi\epsilon\iota\alpha\lambda\omicron\nu$ = kor. plátek.

Opylení děje se asi podobným způsobem, jak uvedeno bylo u tavalníku vrbolistého (na str. 521). Medoviny však (jako u druhu předch.) květy hmyzu neposkytují.

Roste porůznu na podobných místech a rozkvétá v týchž měsících jako předcházející. Škrobových, hlízovitě napučených, vonných a sladko-hořce chutnatých kořenů užívalo se dříve v lékařství. Z květů vařívali dosud někde thé pro pocení.



802. *Trüebník obecný*; F podélný řez květem.

Z cizozemských rodů tohoto řádu zasluhuje zvláštní zmínky :

Zákula neboli **kerie¹ japonská** (*Kerria¹ japonica* DC., Judenpappel — obr. 803) — keř až 2 m vysoký, se zelenými, prutovitými větvemi, vejčitými, špičatými, 2krát pilovitými listy a úhlednými, u nás skoro vždy plnými, žlutým růžičkám podobnými květy, které jsou podobné stavby jako květy tavalníku, majíce 3—8 volných semeníků, dozrávajících (u nás však zřídka) v 1 semenné měchýřky.

Pocházejíc z Japanu, odkudž již v předešlém století přivezena byla do Evropy, sází se u nás zhusta pro ozdobu v zahradách, někdy také v odrůdách panachiro-

¹⁾ Ku počtě angl. zahradníka W. Kerra, který na počátku našeho století zavedl mnoho čínských rostlin do evropských zahrad.

vaných (na listech bíle skvrnitých). Kvete v dubnu a květnu, někdy opět podruhé na podzim.

Do příbuzenstva rostlin růžokvėtųch náleží rostliny sazaníkovité (*Calycanthaceae*), z nichž se dosti často pro ozdobu pěstuje:

Sazaník¹ plstnatý (*Calycanthus*² *floridus*³ L., karolinische Kelchblume — obr. 804) — keř 1—3 m vysoký, se vstřícnými, vejčitými, na rubu plstnatými listy a úhlednými, nachově hnědými květy, které příjemně (jablečně) voní, zvláště



803. *Keria japonská*.



804. *Sazaník plstnatý* (*Calycanthus*).

v době, kdy už vadnou. Úzké, přídutnělé listky kališní přecházejí znenáhla v četné, spirálně seřazené kor. plátky; oplodních tyčinek a svrchních pestíků jest větší počet; plody jsou nažky, uzavřené v číšce.

Jest domovem v sev. Americe, kde používají jeho vonné kůry jako léku a koření (místo skořice). Vydrží přes zimu i u nás, je-li poněkud přikryt. Kvete od máje až do července



¹⁾ Dle Jungmanna vzato z rusk; slovem *сазань* rozumějí Rusové různé rostliny.

²⁾ Slož. z řec. *κάλυξ* = kalich + *άνθος* = květ, vzhledem k tomu, že i kališní listky jsou korunovitě zbarveny.

³⁾ Lat. *floridus* = květnatý.

Řád XLI. Mandloňovité (Amygdaleae)

jsou stromy nebo kře s opadavě palistnatými, nedělenými, pilovitými listy a pravidelnými květy, které mají na okraji čísky 5 uštů kališních, 5 úhledných kor. plátků a 20–30 oplodních tyčinek; svrchní, jediným plodolistem tvořený semeník sedí volně na dně čísky (nejsa s ní srostlý) a dospívá v peckovici, při čemž uschlá číška i s kalichem se trhá a opadáva.

Většina mandloňovitých pěstuje se pro chutné ovoce. Obsahují pouze 2 rody: *Prunus* (třešeň, višeň, švestka atd.) s peckovicemi šťavnatými, nepukavými, k němuž náleží 10 druhů, a *Amygdalus* (mandloň) s peckovicemi bezšťavnatými, při dozrání nepravdělně se trhajícími, jehož pěstují se u nás v teplejších polohách 2 druhy.

Rod 1 *Prunus*¹⁾ (třešeň, višeň, švestka atd.) má peckovice s rubinou dužnatou, nepukavou. — Obsahuje celkem 10 druhů, jež určitě lze dle tohoto klíče:

Mandloňovité: rod <i>Prunus</i>	květy zřetelně stopkaté; stopky aspoň zdělí květů nebo několi-krát delší	květy po 1-2 nebo po několika v okolících na postranních kratičkých pavětvíčkách	stopky květní 3—5krát delší květu	listy na líci nelesklé; řapíky se 2 žlázkami; plody sladké	Třešeň 1.	
					1. na líci lesklé; řapíky ohýbejně bez žlázek; plody nakyslé	Víšeň obecná 2.
						Víšeň nízká 3.
					mladé větve lysé, listy 1-2žlázné, květy zelenavě bílé, plody podlouhlé	Švestka 6.
						květy většinou po dvou; stopky jejich 3-5krát delší čísky
					květy většinou jednotlivé; stopky jejich jen asi 2krát delší čísky	
						v bohatých hrozních více méně převládajících
					v chudších, přímých chocholcích	
						kor. růžová; listy v pupenu ve dvě složené; čepel kopinatá, řapík mnohem kratší než šířka čepel; pecka hluboce brázditá
					kor. bílé, s růžovým nádechem; listy v pupenu svinuté; čepel srdčité vejčitá, řapík delší; pecka hladká	

¹⁾ Jménem *πρωτος* rozuměli staří Řekové naši švestku.

1. **Třešeň¹ ptačí²** (*Prunus avium*² L., *Cerasus*³ *dulcis*⁴ Gärtner, Süsskirsche — obr. 805 a 806) je strom s rozkladitými, dosti tlustými, hladkými větvemi a vejčitými, po kraji pilovitými, nelesklými, na rubu více méně pýřitými listy, které mají dva úzké, záhy opadavé palisty a pod čepeli na řapíku 1–2 tmavočervené žlásky, vyměšující nasládlou tekutinu. Někteří biologové vysvětlují účel těchto žlázek v ten rozum, že vyměšovanou tekutinu lízají rádi mravenci, kteří za ní hojně na listy vylézají a chrání listů pak proti rozmnoženým veštecům, zejména proti některým housenkám a larvám. V mládí bývají listy ve dvě řasnatě složené a takřka slepeny lakovitým povlakem, kterým se zamezuje vyzařování tepla za chladných nocí, jakož i přílišné vypařování vody za slunných dnův a to tím více, any listy jsou ke slunci obráceny hranou, nikoli plochou



805. *Třešeň ptačí* (kvetoucí);

F podélný řez květem bez koruny; t číška, k kalich, p pestík.

Dlouhostopečné květy (*F*) objevují se před listy v dubnu a květnu, vyrůstající většinou na kratičkých pavěťvičkách v chudých okolících. Na spodu okolíků je po několika šupinách, které zahalovaly květy, dokud byly útlými poupaty, proti mrazu, dešti a jiným nepohodám. Rozvité květy bývají většinou obráceny více méně k zemi nebo na stranu,

čímž pyl i medová šťáva v čišce se vylučující jsou chráněny před zmoknutím; proto také asi mívají třešně z našich ovocných stromů ovoce nejistější. Na okraji baňkovité číšky (*t*) je 5 nazpět ohrnutých, červenavých lístků kalíšních (*k*), 5 sněhobílých, slabě libovonných, široce vejčitých plátků korunních a nejčastěji 30 tyčinek sestavených ve 3 kruzích, jak znázorněno diagramem (obr. 807). Tyčinky vnějšího kruhu jsou nejdelší, vnitřního kruhu nejkratší.

Svrchní semeník (*p*), tvořený jediným plodolistem a nesoucí jednoduchou čnělku, sedí volně na dně číšky (*t*), která nikterak s ním nesrůstajíc později usychá a i s kalichem opadáva.

Opylení pylem cizím obstarává hmyz, který vyssává ze dna číšky medovinu a požírá pyl. Když květ rozvil, má sice dospělou bliznu, ale prašníky jsou ještě zavřeny, vyjímajíc prašníky nejkratších, vnitřních tyčinek. Poněvadž blizna jest asi ve stejné výši s vnějšími tyčinkami, může na ni hmyz, přilétaje ze starších

¹⁾ Vyskytuje se i v jiných nářečích slov., na př. rus. черешня, pol. trześnia, chorv. trešnja atd. Původ jeho dlužno hledati v lat. *cerasus* nebo v persk. *keras*; viz pozn. ²⁾ str. 533.

²⁾ Lat. *avium* = ptačí, jsouť peckovice oblíbenou potravou mnohých ptáků.

³⁾ Viz pozn. ²⁾ na str. 533.

⁴⁾ Lat. *dulcis* = sladký, oproti druhu náš., který má plody nakyslé.

květů cizí pyl dobře otíratí. Ve dvou dnech dospějí všechny prašníky, otvírajíce se postupně od vnitřních ku vnějším a to na straně vnější, od blizny odvrácené. Poněvadž jsou kromě toho tyčinky od blizny oddáleny (šikmo rozpřaženy), jest opylení vlastním pylem velice znesnadněno, ač nikterak vyloučeno a nikterak bez účinku. Doba květu trvá 7—8 dnů.

Plody (obráz. 806) jsou známé peckovice příjemné, sladké chuti, spočívající na dlouhých, hladkých stopkách, snad za tou příčinou, aby k nim nemohli někteří



806. *Větevka třešně ptačí s plody; f podélný řez peckovici.*

živočichové (mravenci, škvři, svinky, brouci), kteří s hladkých stopek se smékají. Uvnitř peckovice vězí hladká, tvrdá pecka obsahující jediné semeno; vězíc v pecece semeno je chráněno, když dužnatá rubina shnije, před zkázou až do jara; a prochází-li pecka střevem některého živočicha, jenž se sladkou rubinou ji byl spolkl, nemohou kyseliny žaludku a střev semeno rozežrati a klíčivost jeho zničiti.

Třešeň roste planě porůznu v horských lesích po vší Evropě. Má však jsouc planá červené peckovice vždy jen asi zvici bohatého hrachu a chuti nevalné. Proto však přece je požírají rádi někteří ptáci i čtvernožci, kteří pak nestravitelné pecky s trusem z těla vyvrhují a tak k rozšiřování stromu nemálo přispívají.

Někteří mají za to, že třešeň pochází z krajiny okolo Černého a Chvalinského moře a že tudíž třešně v našich lesích rostoucí dlužno považovati za zplanělé (nikoli plané).

Zušlechťováním docílilo se mnoha odrůd, jež možno zařaditi do 2 skupin:

1. Třešně měkké (*Cerasus Juliana*¹ DC., Weichkirschen) s plody měkkými,



807. *Diagram květu třešňového.*

¹) Zraje v červenci (= Julius).

srdčitými. K nim náleží rozličné druhy srdcovek: černé s barvicí šťávou, zvané též uhelky, červené s nebarvicí šťávou, žluté atd.

2. Chrupavky (Cer. duracina¹ DC., Knorpelkirschen) s plody tvrdými, chrupavčitými, okrouhle srdčitými, barev rozmanitých.

Kromě chutného ovoce, jež se pojídá buď syrové nebo sušené nebo zavařené a nakládané, dává třešeň výborné dříví, hodící se zvláště na jemné práce soustružnické a poskytuje včelám hojně pastvy. Klovatinnu, prýstící se z kmene a větví, přidávají do „arabské gummy“.



808. *Pilatka třešňová* a její larvy: v pravo *pestřenka třešňová* (obě trochu zvětš.).

Co týká se nepřátel třešně, možno říci, že ze všech našich ovocných stromů má jich poměrně nejméně. Většina housenek, brouků a jejich larv, které pochutnávají si na mladých listech jiných ovocných stromů, třešni se z pravidla vyhýbají. Tato okolnost nasvědčovala by cizímu původu třešně (srovn. s trnovníkem str. 402 a jirovcem str. 308).

Z čelnějších škůdců budtež uvedeni pouze:

1. *Pilatka černá* (Tenthredo adumbrata Kl. — obr. 808), blanokřídlý, na těle černý hmyz podobný malinké včele, jehož larvy, připomínající drobné, tmavým slizem potažené slimáčky, ožírají svrchní pokožku listovou. Na podzim zalézají do země a tam se zakuklují.

2. *Pestřenka třešňová* (Spirographa cerasi, Trypeta signata — obr. 808), drobná, asi $1\frac{1}{2}$ cm dlouhá, leskle černá moucha se žlutou hlavou, žlutými nohama a skvrnitými křídly, klade do dozrávajících plodů, právě tam kde spočívají na svých stopkách, po vajíčku, z něhož se vylihně beznohá, červíkovitá larva, živící se dužninou plodu a plod trusem svým znečišťující.

809. *Choroby třešně:*

Fusicladium cerasi na plodech a; *Gnomonia erythrostoma* na listu b; *Acrosporium cerasi* na puklých plodech c; kousek větve, která trpěla mrazem a chorobným výtokem klovatinnu d.

3. *Křovák třešňový* (Magdalis cerasi L.) — drobný nosatec, úplně podobný kř. švestkovému (obr. 816 A), ale nelesklý, ožírá listy.

¹) Slož. z lat. durus = tvrdý | acinus = bobule, peckovice.

Za to trpívají větve třešní u nás velice mrazy, tak že svrchní vrstvy kůry pukají a trhají se; z trhlín vytéká pak veliké množství klovatiny (obr. 809 d). Choroba tato slove klišotok neboli gumosis.



810. Listy třešně zachráněny houbou *Exoascus Wiesneri*.

Také zralé plody v mokrých létech pukají a na obnažených místech usazuje se pak tmavozelená plíseň *Acrosporium Cerasi* Rub. (obr. 809 c).

Choroby, jež zavíňují cizopasně houby a plísně, jsou dosti četné:

1. Na listech cizopasí zhusta drobnobledná houba *Gnomonia erythrostoma* (obr. 809 b), která s počátku vytváří žluté až hnědé skvrny, později však celý list zhnědne, více méně se sbalí a uschne. Též na vzrůst plodu má tato plíseň nepříznivý vliv, takže zakrňuje a vyvinou se nepravidelně, jednostranně.

2. Často dostávají mladé plody na povrchu tmavohnědé skvrny a povlékají se posléze tmavozeleným, sametovým, povla-

kem, což způsobuje houba *Fusicladium Cerasi* (obr. 809 a).

3. Jiná cizopasná houba, která s předch. ráda společně se objevuje, zvaná *Septoria effusa*, dělá na listech hnědé skvrny a na plodech vpadlá, hnědá místa.

4. V listech i ve větvích cizopasí vláknitě houby zvané *Exoascus cerasi* Sadeb. Listy hnědnou buď úplně nebo jen v jisté partii, zkadeřují se, schnou a opadávají (obr. 810).

Rádi-li tato houba po několik let na větévkách, rozvětřují se hojně a na spodu rozvětvení vznikají rakovité nádory (něm. Hexenbesen).

2. **Višeň¹ obecná** (*P. cerasus*² L., *Cerasus vulgaris* Mill., Sauer-

¹) Jméno višeň vyskytuje se i v jiných řečích slov. (na př. rus. вишня, pol. wiśnia, chorv. višnja atd. Srov. též něm. Weichsel).

²) Někteří odvozují název *cerasus* (= řec. κέραος) od města Cerasuntu na jižním pobřeží Černého moře, odkudž prý višeň Lucullus r. 74 př. Kr. přivezl do Říma na zvláštním voze. Zdá se však, že lat. i řecký název pochází od perského *keras* = třešeň; srov. i něm. Kirsche.



811. Višeň obecná

kirsche — obr. 811) jest nízký strom nebo keř mající oproti třešni, již celkem se podobá a s ní asi současně rozkvétá, tenké, ohebné, namnoze převislé větve a trochu tuhé, na líci lesklé listy, jejichž řapíky jsou buď úplně bez žlázek anebo mají žlázy zcela malinké, až na čepel posunuté. Na spodu květných okolíků bývá kromě šupin ještě několik malých, zelených lupínek. Peckovice jsou zasládlé nakyslé.

Kromě toho uvádějí se někdy ještě tyto rozdíly višně od třešně: Květy višně voní hořkými mandlemi, spočívají na stopkách rovnovážných, často též šikmo vzhůru nebo dolů směřujících a mají kor. plátky ploché, takže průměr koruny měří asi 3 cm, kdežto u třešně směřují stopky obvykle dolů a plátky kor. bývají lžicovitě vyduuté, takže koruna má tvar polokoule asi 2 cm široké.

Opylení děje se podobným způsobem jako u třešně.

Višeň pochází z Malé Asie, odkudž ji prý Lucullus r. 74. př. Kr. přivezl s velikou slávou do Říma. Jsouc u nás dosti hojně pro chutné ovoce sázena, často v lesích a na keřnatých stráních zplahuje.

Pěstuje se nejčastěji v těchto odrůdách:

a) V. černá (P. austera¹ Ehrh., Weichsel) s ovocem tmavočerveným až skoro černým, trpce kyselým, jehož šťáva barví.

b) V. červená (P. acida² Ehrh., Glaskirsche) s ovocem červeným, nakyslým, jehož šťáva nebarví. Oproti odrůdě předcházející má v. červená menší listy a kratší řapíky, proto ji někteří považují za samostatný druh. Ovocí jejímu říkají též sklenovky a amarelky³ neboli amrhele,⁴ marhule.⁴



812. Višeň nízká.

c) Sladkovišně (P. avium × cerasus, Süßweichsel) má plody tmavočervené, se šťavou barvicí jako višeň černá, ale chuti nakyslé. Jest nejspíše míšencem třešně a višně.

O užitku, nepřátelích a chorobách višně platí většinou totéž, co uvedeno bylo u třešně.

3. V. nízká (P. chamaecerasus⁵ Jacq., Zwergkirsche — obr. 812) jest nízký, (sotva 1 m vysoký), často po zemi rozložený kříček podobný květy i listy — které

¹⁾ Lat. austerus = řec. αὐστηρός = trpký.

²⁾ Lat. acidus = kyselý.

³⁾ Od lat. amarellus = nakyslý. — ⁴⁾ Zkomoleno z předch.

⁵⁾ Slož. z řec. χαμαι = při zemi + κέραος = višeň, tedy tolik jako višeň zakrslá.

jsou ovšem mnohem menší — višni obecné. Od této však se poznává nejlépe tím, že má listy dvojce: na koncích větví zašpičatělé, na postranních, kratičkých pačičkách však zaokrouhlené. Plody jsou červené, kyselé, podobné chuti jako višně.

Roste porůznu na slunných stránkách a při krajích lesních, v Čechách zejména v širším okolí pražském, Polabí a krajinně teplicko-žatecké, na Moravě hlavně v části jižní a střední. Kveté jako obě předch. v dubnu a máji.

4. Střemcha¹ obecná (P. padus² L., Padus avium Mill., Traubenkirsche — obr. 813) je strom nebo vysoký keř s vejčitými, pilovitými listy, které bývají v mládí potaženy lakovitým povlakem a mívají na řapíku u čepele 2 červenavé, sploštělé žlásky asi téhož významu jako u třešně (str. 530). Bílé, hořkými mandlemi zapáchající a hlavně v máji se rozvíjející květy (*), které mají touž stavbu a též způsob opylení jako květy třešňové, jsou sestaveny na listnatých, konečných větévkách v bohatých, šikmo převislých hroznech, tak že pyl deštěm mnoho netrpí. Kulaté, černé, lysé, neojíněné peckovice, zvící hrachu, jsou trpké a nechutné, proto však přece oblíbenou potravou některých ptákův, kteří dužnatou rubinu jejich strávivše pecky s trusem vyvrhují a tím k rozšiřování rostliny i na místa vzdálená značně přispívají. Lidé sice peckovic pro trpkou chuť nepožívají, ale barví jimi vína i rosolky; na severu z nich pálí kořalku.



813. *Střemcha obecná*;

f podélný řez květem: f číška, k kalich, c koruna, p pestík.

Roste planě na pokrajích lesův a v křovištích. Sází se též v sadech.

Pozn. V Krkonoších vyskytuje se odrůda s hrozny zcela vzpřímenými — stř. skalní (P. petraea Tausch).

5. Mahalebka,³ turecká višně neboli střemcha skalní (P. Mahaleb³ L., Weichselkirsche — obr. 814) jest keř nebo stromek s vejčitými listy, jež připomínají poněkud listy hruškové. Bílé, vonné květy, rozvíjející se již v dubnu a květnu, jsou sestaveny v přímých, na spodu listnatých chocholících. Plody jsou podlouhle kulovité, černé a trpké.

Sází se v sadech, ale v střední i jižní Moravě, zvláště v počítí Dyje a

¹) Starosl. slove čřēmucha, novosl. čřēnsa, rus. черемха, chorv. a srb. cremenza, pol. trzemcha nebo czeremcha atd.

²) Rekové nazývali tímto jménem (πάδος) mahalebku.

³) Mahaleb jest arabský název této višně.

Oslavky roste též na skalních stěnách, v plotech a při krajích vinic dosti hojně planě. Z rovných větví, které mají lesklou, světle hnědou kůru a příjemně voní, dělají „pravé turecké“ troubele k dýmům. Z nechutných peckovic vyrábějí v Dalmacii výborný líkér maraskin.

6. Švestka¹ (*P. domestica*² L., *P. oecanomica*² Borkh., Hauspflaume, Zwetschke — obr. 815) jest známý, neveliký strom mající hladké, i v mládí lysé větve a na nich vejčité, pilovité listy, jejichž řapíky mají blízce čepele jednu nebo 2 žlázky

k těmž asi účeli jako listy třešňové (str. 530). Čepele listové jsou v pupenech svínuty, nikoli jako u třešní řasnatě ve dvě složeny.

Zelenavě bílé květy, rozvíjející se v dubnu a mají, vyrůstají většinou po dvou na kratinkých pavévičkách po stranách větví. Mají tutěž stavbu jako květy třešňové, ale stopky jejich, několikrát delší kalicha, jsou pýřité.

Opylení jest téhož způsobu jako ve květech třešňových (str. 530); blizny však dospívají o 2 dny dříve, nežli se počnou vnitřní prašníky otvírati. Doba květu trvá 5 dní.

Plod jest vejčitý, modře oviněný a pecka jeho, od dužnaté rubíny snadno se oddělující, smačknutá, s hořkým semenem.

Ojínění pochází od malounkých krupěj vosku, jenž se roní z povrchu a slouží hlavně k tomu, aby



814. *Mahalebka*

plod netrpěl vodou (která k vosku nelze) a aby se na něm neusazovaly škodlivé plísňe.

Švestka jest domovem v jihozápadní Asii, rostouc tam planě. Z Asie do stala se již ve 2. století př. Kr. do Italie a rozšířila se odtud po vsi Evropě.

Jsouc naším nejdůležitějším stromem ovocným pěstuje se v četných odrůdách (na př. švestky sedmihradské, dolanské, ranní esslingenské atd.) pro chutné, zdravé plody, jež pojídají se čerstvé, nebo se suší, zavářejí a nakládají

¹) Ze stílat. *prunus sebastica*; řec. *αβραυός* — vznešený, královský, tedy tolik jako vzácný plod. Z česk. pak i něm. *Zwetschke* nebo *Zwetsche*. Rus. slove *слива*. pol. *wę gierka*, chorv. *sljiva*.

²) Lat. *domesticus* — řec. *οἰκοδομικός* — domácí.

a vaří na povidla; také z nich vyrábějí známý likér slivovici. Tvrdé, hnědočervené dřevo hodí se dobře na práce truhlářské a soustružnické.

Škůdcové švestky a násl. rodu slívy z říše živočišné jsou velice četní.

a) Z čeledi brouků vedle chroustů, ožírajících mladé listy a květy, zasluhují zmínky:

1. Křovák švestkový (*Magdalis pruni* L. — obr. 816 A) — drobný, asi 5 mm dlouhý, černý, matně lesklý brouček z čeledi nosatců, s krátkým, rovným noscem, objevující se v červnu často u velkém množství na listech švestek i jiných ovocných stromů, jež ohlodává. Larvy jeho žijí pod korou, vyžírajíce zde husté, točené chodbičky, následkem čehož větve často usychají.

2. Zobonoska kuželovitá (*Rhynchites conicus* L. — obr. 816 C) náleží též k nosatcům jako předch. Jest asi 3 mm dlouhá, tmavomodrá a všeka porostlá chloupky. Samičky její, objevující se hlavně ve školkách v měsíci máji a červnu, navrtávají noscem mladé větévky nejen švestek nýbrž i jiných ovocných stromů a vkládají do dírek po vajíčku; larvy z vajíček se vyhlíží živí se dřevní větévek. Silnějším větrem větévky se lámou a usychají.



815. *Svestka*;

F podélný řez květem bez koruny; t číška, k kalich, p pestík.

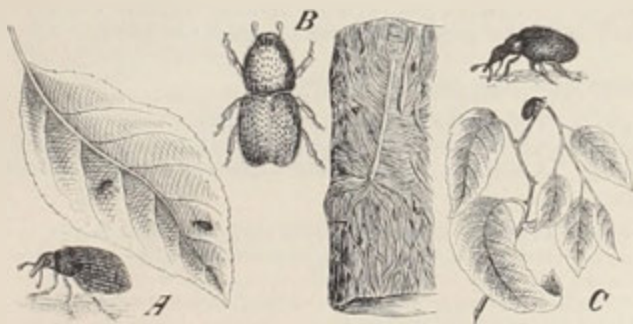

816. *Škůdce švestky z čeledi brouků*: A Křovák švestkový (zvětš. i v přir. vel.). B Vypuklobříšník švestkový (zvětš.) a chodbičky larvami jeho pod korou vyhládané. C Zobonoska kuželovitá (zvětš. i v přir. vel.).

3. Zobonoska měděná (*Rhynchites cupreus* L.) podobá se vnějškem i velikostí úplně druhům předch., jest však hnědá, bronzově lesklá a na krovkách hluboce tečkovaně proužkovaná. Objevuje se v máji a červnu ohlodávajíc pupeny a mladé listy. Samička její klade po vajíčku do mladých plodů právě tam, kde začíná stopka, a nakusuje pak stopku, tak že plod záhy upadne. Z vajíčka líhne se larva, která vyžírá ve vadnoucím plodu dužninu a později z plodu vylézá, aby se zakuklila v zemi.

4. Vypuklobřišník švestkový (*Scolytus pruni* Ratz. — obr. 816 B) jest drobný, jen 2 mm dlouhý, černě lesklý brouček z čeledi lykožroutů, jehož larvy vyžírají pod korou četné chodbičky, následkem čehož větve i celé stromy usychají.

b) Z přechetných motýlů, jejichž housenky ožírají listy a květy, nejznámější jsou: bělásek ovocný (*Pieris crataegi* L. — obr. 829), bekyně velkohlavá (*Liparis dispar* Kb. — obr. 831), bourec prsténkový (*Gastropacha neustria*

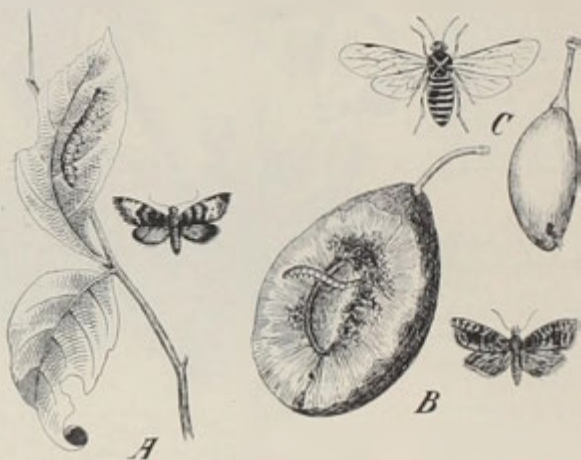

817. Škůdcové švestky:

A Zavíječ švestkový, motýl i jeho housenka. B Obaleč švestkový, motýl i jeho housenka v červivé švestce. C Pilatka švestková (zvětš.) a larvu její nakažená švestka.

L. — obr. 830), píďalka podzimní (*Hibernia defoliaria* L. — obr. 833), jejichž vyobrazení i zevrubnější popis nalezne čtenář mezi škůdci jabloně.

Kromě těchto však zasluhují ještě zmínky:

Zavíječ švestkový (*Tortrix pruniana* Hub. — obr. 817 A), dobrounký, hnědý motýlek s bílými skvrnami na předních křídlech, jehož 16nohé, zelenavě žluté housenky, objevující se na jaře, ožírají mladé listy, jež později svinují pavučinými vlákny, aby se v nich zakuklily.

Obaleč švestkový (*Grapholitha* seu *Carpocapsa funebrana* Tr. — obr. 817 B) jest též drobounký, červenavě šedý motýlek, jehož červíkovité, asi 1 cm dlouhé, na hrbetě červené, ostatně bílé larvy (»červí«) zažírají se (nejraději otvorem stopečným) do zrajícího ovoce, jež pak uvnitř vyžírají a znečišťují trusem. Ovoce těmito housenkami postižené — »červivé« — záhy dozrává a opadáva. Dospěvše housenky z něho vylézají a zakuklují se buď v zemi nebo ve skulinách kůry.

c) Z ostatních čeledi hmyzu buďtež uvedeny ještě tyto:

švestková (*Hoplocampa fulvicornis*, *Tenthredo morio* — obr. 817 *C*) blanokřídlý, drobný, na těle černý hmyz, jehož larvy žijí v mladých plodech vyžírající měkká jejich jádra. Následkem toho plody za několik neděl po odkvětu zmodrají a opadávají. Po té z nich larvy vylézají a zakuklují se v zemi.

Mšice švestkové (*Aphis pruni* F.) objevují se hlavně v červenci a srpnu na rubu listů, vyssávající z nich šťávu, následkem čehož listy se zkrabatí, zakrní a záhy uschnou.

Z **cizopasných hub**, jež zavinují různé choroby na švestkách, jsou nejrozšířenější:

1. ***Exoascus pruni*** (Fuck. — obr. 818 *A*), jehož vláknité podhoubí, přezimovavší v mladých větvičkách, vniká na jaře do semeníků a přeměňuje je v nafouklé, často značně veliké, smačknuté, s počátku zelenavé, později však žluté až



818. *Choroby švestky zaviněné houbami:*
Exoascus pruni (*A*) a *Polystigma rubrum* (*B*).

hnědé, duté bouchory (pouchlata, rampouchy, vačky, na Moravě též ropouchy, husary zvané).

2. V listech **cizopasí** velice často kromě jiných houba *Polystigma rubrum* Tul. (obr. 818 *B*), vytvářející po obou stranách (na líci i rubu) veliké, žlutočervené naduřeniny. Listy touto chorobou postižené — a často jich bývá většina — opadávají dříve nežli listy zdravé, výtrusy na nich přezimují a z jara působí nové nákazy.

3. Hojná jest též na listech *Phyllosticta prunicola* Sacc., která vytváří hnědé skvrny, později uprostřed suchomázdřité, až děravé.

4. *Monilia fructigena* Pers. objevuje se v mokřích letech na zralých plodech, jež následkem toho hnilí a pokrývají se bělošedými, plísňovitými bradavkami. Dostanou-li se (na př. těsným stykem) výtrusy z těchto bradavek na švestky zdravé, nakazí je záhy také; i vidáme pak často 2—3 hnilící švestky k sobě jako přilepené.

7. **Slíva¹ obecná** jinak **trnoslívka²** nebo **prcavka** (*P. insititia*³ L., Kriechenpflaume — obr. 819) podobá se úplně švestce až na tyto rozdíly: má mladé větévky aksamitově pýřité až plsnaté, řapíky bez žlázek, plátky korunní, rozvíjející se v týchž měsících jako u švestky, číste bílé a plody kulovité, s více méně vypuklými peckami, které jsou s vrstvou dužnatou (masem, rubinou) srostlé, tak že se od ní dozravše neoddělují.



819. *Slíva obecná* neboli *trnoslívka*.

nanejvýš 2krát delší nežli číšku. Kulaté, černé, modře ovinuté, trpké plody stojí na stopkách většinou přímo.

Sází se pro chutné plody (kulatky, zelinky atd.) v četných odrůdách. Místy také zplaňuje v křovištích a plotech, majíc pak větve více méně trnité, ovoce drobné, modravě ovinuté, trpké. Pochází nejspíše z Asie jako švestka.

Poznámka 1. Zušlechtováním slívy obecné, jakož i švestky a vzájemným křížením obou podařilo se zahradníkům kromě již uvedených docílit ještě několik vzácných odrůd, jež bývají s oblibou v ovocných zahradách pěstovány. Jsou to zejména: ringle,⁴ blumy,⁵ karlata,⁶ špendlíky⁷ a duranče.⁸

Pozn. 2. Tak zv. mirabelky⁹ jsou plody zušlechtěného balkánského druhu *Prunus cerasifera* Erh. (*P. myrobalana*⁹ Hort.), který tvoří přechod mezi švestkou a třešní. Má květy bílé, s růžovým nádechem, na dosti dlouhých stopkách v okolících. U nás pěstuje se v zahradách zřídka; ovoce se k nám dováží z jihu.

8. **Trnka¹⁰** (*P. spinosa*¹¹ L., Schlehe, Schwarzdorn — obr. 820) jest silně větevnatý keř, 1–2 m vysoký, s odstálými, silnými trny (zakrtnými to větévkami¹²), vejčitými, pilovitými listy a bílými, vonnými květy téže stavby jakou mají květy švestkové nebo třešňové. Vyrůstající před rozvitím listů již v dubnu a květnu většinou jednotlivě, květy mají lysé stopky

¹⁾ Vyskytuje se již ve slověnské (slíva, sljuva) i v jiných řečech slovan.; slověn. sliv znamená modravý. Odtud (dle Miklosiče) pochází i něm. Schlehe (v stněm. slěa, slěha).

²⁾ Dle rusk. трносауа; chorv. trnoslívka.

³⁾ Z lat. insitus = štěpovaný, zušlechtěný.

⁴⁾ Od franc. reine Claude = královna Kláudie, k jejíž počtě byly pojmenovány.
⁵⁾ Dle něm. Pflaume, jehož starší forma byla Pflume, od lat. prunum. Na Moravě říkají flomy.

⁶⁾ Dle pol. karle = trpaslík (dle Jungm. karletí, krněti), vzhledem k drobným plodům některých odrůd. Srovn. též něm. Karl = tulpas, angl. churl = sedlák.

⁷⁾ Utvořeno (dle Matzenaura) od něm. Spilling.

⁸⁾ Jméno duracina nazýváno druhy meruňky, poněvadž se zároveň s broskvemi nejvíce pěstovaly okolo města Duraku v Persii. Jiní odvozují od franc. dorer, vlásk. dorare = pozlatiti, vzhledem k žluté barvě některých odrůd, nebo od vlásk. duracine = tvrdý, jadrný; srovn. též pozn. ¹⁾ na str. 532.

⁹⁾ Od řec. μύρον = balsám, masť + βάλανος = žalud, oříšek.

¹⁰⁾ Také v jiných řečech slovan. se tak nazývá, na př. v rušt. терн, v polšt. tarń, v chorv. trnávka atd.

¹¹⁾ Lat. spinosus = trnitý.

¹²⁾ Viz v Slovn. terminol. pod heslem trn.

Roste velice často v plotech, u cest, na pokrajích lesů a v křovištích. Ačkoli květy objevují se obvykle v takovém množství, že větve téměř úplně zakrývají, vyvinuje se z nich plodů poměrně málo. Trpívajíť, stojíce přímo, mnoho jarními dešti a kromě toho, jsouce protogynické jako květy většiny mandloňovitých, mohou se oprašovati hlavně jen pylem cizím, jež na ně přenáší hmyz za pěkných dnů je navštěvující.

Peckovice setrvávají na kři přes celou zimu, poskytující oblíbenou potravu mnohým ptákům. Lidé mohou je jísti teprv tehdy, když promrzly. Odvar ze sušených květů jest dle Kneippa dobrým projímadlem a sílí žaludek.

Pěkná jest legenda vypravující, proč se drsná trnka odívá každého roku sněhobílými květy. Když Ježíše vedli, aby jej ukřižovali, truchlila všechna příroda; zvláště trnka jevila veliký bol z toho, že musila dáti katanům své větve na trnitou korunu, svatou hlavu Ježíšovu do krve rozdírající. Zpozorovav to Ježíš naklonil se k trnce a řekl: „Poněvadž poskytuješ bodlavých větví svých proti své vůli na trnitou moji korunu, odívej se každého jara sněhobílým květem na znamení nevinnosti.“



820. *Trnka.*

9. **Meruňka**¹⁾, na Moravě též **marhule**¹⁾ (*P. armeniaca*¹⁾ L., *Armeniaca*¹⁾ vulgaris Lam., Aprikose — obr. 821) jest 3—4 m vysoký stromek s široce vejči-

tými, na spodu často skoro srdčitými, po kraji pilovitými, v pupenu svinutými listy, na jejichž řapíku bývají 2 žlázky mající asi týž účel jako u třešně (str. 530). Kvete z našich ovocných stromů nejdříve, neboť úhledné, bílé, růžově nadehnuté, medem zavanějící květy objevují se před listy po stranách větví po 1 nebo 2 už často v březnu. Ač mají tutéž stavbu jako květy třešně (str. 530), poznávají se přece na první pohled tím, že jsou skoro přisedlé, majíce kratičké stopky ukryty v šupinách bývalého pupenu. Dospívají ve známé, kulovité, po jedné straně žlábkovité prohloubené plody s aksamitově plstnatým povrchem barvy žluté, na straně sluneční načervenalé. Hladké pecky obsahují semena, jichž možno upotřebiti jako mandlí.

¹⁾ Meruňka dostala se prý za dob Alexandra Velikého do Říma z Arménie, proto zove ovoce její Plinius armenskými jablky (*mala armeniaca*). Český název vznikl z lat., při čemž *a* odvrženo a první slabiky přesmyknuty. Jiní odvozují však od vlask. *a marella*, (od čehož i pol. *morela*, moravské *marhule*), v němž *a* odvrženo a *l* přeměněno v *n*.

Pochází prý z Armenie, což však někteří popírají, poněvadž jí tam nenalézají planou; za to však roste planě v Turkestanu, Mandžurii a sev. Číně, pročež tyto kraje pokládají mnozí za její pravlast. Sází se u nás v teplejších polohách pro chutné ovoce v sadech.

10. **Broskev**¹ (*P. persica*¹ Baillon, *Persica*¹ vulgaris Mill., Pfirsich — obr. 822) jest stromek až 8 m vysoký; má oproti široce vejčitým listům meruňky listy kopinaté, pilovité a krátce řapíkaté, anaf délka řapíku dosahuje sotva poloviční střední šířky čepele, která je v pupenu ve dvě složena (nikoli svinuta); vůbec



821. Meruňka.

podobají se listy broskve listům některých druhů vrb. Kalně růžové květy, rozvíjející se již v dubnu, sedí po stranách větví jako u meruňky, ale kulaté, na povrchu aksamitově plstnaté plody obsahují pecku rozbrázděnou, až děrkovanou.

Pocházejíc z Persie, pěstuje se v sadech pro chutné ovoce.

V listech cizopasí často houba *Exoascus deformans*, následkem čehož bublinatě naduřují a krabátí se.

¹) Pochází z Persie, proto plody její zvali Římané »perskými jablky« (*mala persica*). Odtud též uěm. Pfirsich, chorv. breskva a čes. broskev (= ex graec. et lat. *persikos* = *persica* Jungm.) Ostatně znamená slovinské brosk poupě, zvláště poupě bukové.

Z druhů cizozemských, které se sází v sadech pro okrasu, bývají u nás nejčastější:

Slíva třílaločná (*Prunus triloba* L.), proto tak nazvaná, že její nestejně pilovité listy bývají často pod koncem rozeklány ve 3 laloky. Krásné, plné, červené květy rozvíjejí se záhy na jaře před listy. Pochází z Japanu.

Střemcha virginická (*Pr. virginica* L.) podobá se naší střemše, majíc drobné bílé kvítky v úžlabních hroznech; plody však jsou mnohem větší nežli u naší střemchy a barvy červené. Jest domovem v sev. Americe.

Rod 2. Mandloň¹

(*Amygdalus*², *Mandelbaum*) má peckovici s rubinou bezšrávkou, při uzrání nepravidelně se trhající. U nás se pěstují 2 druhy:

1. **Mandloň nízká** neboli **bobovník** (*Amygdalus nana*³ L. — obr. 823) — keř asi 1 m vysoký, s prutovitými, zelenými větvemi a kopinatými, bezžláznatými pilovitými, krátce řapíkatými listy. Růžové, zřídka bílé, přisedlé květy, objevující se v dubnu zároveň s listy nebo o něco dříve, mají podobnou stavbu jako květy třešně, ale číška jejich jest trubkovitá (nikoli baňkovitá), ústý kalíšni žláznatě hřeбенitě a semeník porostlý chloupky, které chrání medovinu na dně číšky od zmoknutí a nepovoleného hmyzu. Peckovice, zvící lískových oříšků, mají rubinu suchou, nedužnatější, na povrchu chlupatou a při uzrání nepravidelně se trhající.

Jsouc původu asijského a východoevropského pěstuje se v sadech pro ozdobu a odtud také místy (na př. pod Špičatým kamenem (Spitzer Stein) u Lokte v Čechách a mezi Popicemi a Starvičkami u Hustopeče na Moravě zplauje.



822. Broskev; F podélný řez květem. / pecka,

2. **Mandloň obecná** neboli **mandlovník** (*A. communis* L. — obr. 824) jest strom až zvící naší třešně, mající kopinaté, žláznaté pilovité listy, které raší teprve po odkvetení, a úhledné, skoro přisedlé, u nás v březnu a dubnu, na jihu však již v lednu a únoru se rozvíjející květy s číškou zvonkovitou, ústý kal. celokrajnými a kor. plátky růžovými. Plod jest vejčitá, na povrchu chlupatá peckovice, jejíž suchá rubina se na zralém plodu podél trhá. Hladká její pecka, prostoupena jemnými děrkami, obsahuje olejnaté semeno — mandli.

¹) Od lat. *amandola* = mandle, při čemž odsuto náslovné *a*.

²) Řecké *ἀμυγδαλος* jest asi zpřizněno s asyrským *ah-mygdala* = mandloň.

³) Lat. *nanus* = trpaslík.

823. *Mandloň nízká*; *f* podélný řez květem.

několik kapek do onemocnělého ucha a zacpatí ucho vatou, aby se nemoc zmírnila.

Mandlovníku rozeznávají se 3 odrůdy:

a) *M. hořký* (*A. amara* L.) — má korunu delší kalicha, pecku tvrdou, děrkovatou a jádro velice hořké, obsahující vedle mandlového oleje nad míru prudký jed psotninu (kyanovodík). Vařením a pečením se ovšem psotnina ztrácí a možno tudíž k účelům kuchyňským a pekařským hořkých mandlí užívatí jako mandlí sladkých. Syrovým mandlemi může se však člověk, požil-li jich větší množství, otrávit. Menší zvířata (jako králíka, veverku, kočku) lze otrávit již několika jádry. — Nejlepší hořké mandle dostávají se do obchodu ze sev. Afriky.

b) *M. sladký* (*A. dulcis* DC.) — shoduje se v koruně a peckce s předch., má však jádra větší a sladká. Nejlepší pověsti požívají sladké mandle z okolí Valencie (ve vých. Španělsích).

c) *M. praskavý* (*A. fragilis* Pers.) — liší se od obou předch. hlavně tím, že má korunu jen zděli kalicha a pecku hluboce rozbrázděnou, tenkou a křehkou. Jádra jsou obyčejně sladká.



Mandloň jest domovem v sev. Africe a v Asii, kde ji pěstovali už v dobách Mojžíšových. Sází se však pro mandle od dávných dob též v jižní Evropě a tam také často zplahuje.

Ale i v naší vlasti možno mandlovník pěstovati, jak děje se na př. v okolí litoměřickém a v jižní Moravě, zvláště na Znojemsku, kde jej sázejí v zahradách i na vinicích.

Z mandlí lisuje se (mandlový) olej, jehož s prospěchem užívá se v lékařství, zvláště při zánětu průdušnice a plic. K němu odporučuje tento olej proti hučení a reumatismu v uších; stačí prý nakapat

824. *Mandloň obecná*; *f* plod.

Řád XLII. Jabloňovité (Pomarieae)

jsou stromy nebo kře se střídavými, jednoduchými nebo lichozpeřenými, opadavě palistnatými listy a pravidelnými, 5četnými květy, které mají na obvodě čísky četné, nadplodní tyčinky; 1–5pouzdrý semeník jest až po čnělky srostlý s číškou, tudíž spodní. Po odkvetení pouzdra semeníku zchruplavčí, nebo se z nich vyvinou tvrdé pecky obsahující semena, a číška zdužnatí v nepravý plod – malvici; na vrcholku jest malvice věnčena zaschlým, vytrvalým kalichem.

Řád tento obsahuje celkem 5 rodů, jež možno sestaviti v tento přehled:

Jabloňovité	plody obsahují pouzdra tenkoblaná nebo chruplavčitá	pouzdra jednoduchá (přehrádkou nepřepažená)	v každém pouzdře 1–2 semena	1. Pirus (jabloň, hruška, jeřáb atd.)
		pouzdra jsou neúplnou přehrádkou přepažena ve dvě	v každém pouzdře 8–20 semen	2. Kdoule
	plody obsahují tvrdé pecky	pecky jsou v plodech úplně zrostlé		3. Muchovník
		pecky na vrcholku plodu vyčuhují		4. Mispule, hloh 5. Skalkník

Určování rodů i druhů jest ovšem pohodlnější podle listů a květenství, poněvadž v době květu nelze ještě povahu plodů s určitostí stanovit. K těmto vlastnostem přihlíženo v klíči ve sv. I.

Rod 1. *Pirus*¹ (jabloň, hruška, jeřáb atd.) má v malvicích jednoduchá pouzdra tenkoblaná nebo chruplavčitá, s 1–2 semeny. Obsahuje celkem 10 druhů, jež určití lze dle klíče na násled. straně.

1. **Jabloň² obecná** (*Pirus malus*³ L., Apfelbaum — obr. 825) má vejčité, po kraji vroubkované pilovité, na rubu — zvláště v mládí, aby netrpěly zimou

¹) Lat. *pirus*, řec. *πίρος* nebo *πιργος* jsou názvy běžné již starověkým národům klassickým.

²) Jméno všeslov.: na př. rus. яблоня, pol. jabłoń, chorv. srb. jabuka atd. Ve stsl. vyskytuje se abolъ, ablaunъ, jablanъ a jablko ablъko, jablъko. Někteří odvozují je od lat. *malum abellanum* (Abella v Kampánii). Spíše však dlužno hledati kmen toho slova v sanskr. *jambuka* = jablko. Srov. též chald. *jabhu* = pokrm a hebr. *ebh* = práce.

³) Jménem *malus* nazývali jabloň už staří Římané.

Koř P. 11-1111:
(jablůň, hruška, jeřáb atd.)

listy jed- noduché, ovšem někdy peřeno- klané ne- bo zpeře- ně dělené	květy ve- líké, mají- cí přes 2 cm v prů- měru	prašníky žluté; řa- piky mnohem kratší čepelí; čnělky do polou srostlé	Jablůň 1.
		prašníky červené; řa- pik asi zdělí čepelí; čnělky volné	Hruška obec- ná 2.
	květy drobnější, mající sotva 1 cm v průměru	prašníky fialové; řapík 3—4krát kratší čepelí	Hruška sněž- ní 3.
		květy bílé; malvice zvící malých třešní, červené	Mukyně 6.
listy alespoň ve spodní části čepelí zpeřeně hlou- běji mělčeji rozeklané	květy s 3—4 čnělkami; vejděle listy jsou až teprve v dolní části čepelí rozeklané v úzké laloky, ostatně jsou zkrát pilovité	květy růžové; mal- vice vejčité, žluto- červené, posléze čer- né; keř jen v Krko- noších rostoucí	Muk krko- nošský 8.
		čepelí listů 5krát delší řapík; spodní laloky čepelí asi zvící, nebo i menší laloků horních	Muk zvrhlý 7.
	květy se 2 čnělkami	čepelí listů jen asi 2— 3krát delší řapíků; spodní laloky čepelí větší horních	Muk pro- střední 10.
listy lichozpeřené	květy s 3—4 čnělkami; plody kulovité, červené	květy s 5 čnělkami; plody hruštičko- vité, žluté	Jeřáb obecný 4.
			Oskeruše 5.

a vlhkem — šedoplisnaté listy s krátkými, jen asi polovice čepelí dosahujícími řapíky, na jejichž spodu jsou úzké palisty, jež však záhy opadávají, tak že je lze pozorovat pouze u listů zcela mladých.

Úhledné květy (*F*), rozvíjející se v máji z pupenů, v nichž chráněny byly před mrazem a vlhkem blanovitými šupinami, vyrůstají na krátkých postranních větévkách v chocholících. Mají 5cípý, plstnatý kalich (*k*) přirostlý k číške (*c*), 5plá-
tečnou, vně obvykle narůžovělou, uvnitř bílou korunu (*c*), nejčastěji 20 tyčinek se
žlutými prašníky, narostlých na okraji číšky ve 3 kruzích (jak znázorňuje
diagram obr. 826) a 2—5pouzdrý semeník, který je vnořen do číšky a s ní
úplně srůstá; 5 jeho čnělek spolu na spodu srostlo, teprve nahoře jsou volné a
hvězdovitě rozložené.

Opylení obstarávají za dne hlavně rozličné mouchy a včely, jež úhledné květy
vidí z daleka, anž listy jich nezakrývají, jsouce v době květu ještě málo vyvinuty;
v noci pak navštěvují květy některé můry, jsouce k nim lákány příjemnou vůní, jež se

z nich za večera šíří. Za prokázané služby dostává se hmyzu jednak pylu, jednak medoviny, která na dně číšky se vyměšuje. Aby zúrodnování blizen pylem cizím bylo tím jistější, dospívají blizny o 2 dny dříve, nežli se počnou prašníky otvírati a pyl vysypávati; v té době mohou blizny ovšem býti zúrodněny pouze pylem, jež na ně přinese hmyz z nějakého staršího květu. Po dvou dnech počnou se otvírati nejdříve prašníky vnějšího kruhu; blizny zúrodnění dosud schopné, stojí s prašníky asi v téže výšce a mohou tudíž býti oprášeny též pylem vlastního květu, ač ovšem s mnohem menším zdarem nežli pylem cizím. Poněvadž vnitřek květů není chráněn před deštěm, a květy, jak se zdá, jsou oproti dešti značně citlivy, jest hojná sklizeň ovoce i při bohatém květu a četné návštěvě hmyzu často velice pochybná. Doba květu trvá 5 – 6 dní.

Po zúrodnění blizen číška dužnatí a znenáhla vzroste v značně velikou malvici – jablko, které jest na vrcholku věnčeno zaschlým kalichem; obsahuje uvnitř 2 5 chruplavčitých pouzder a v každém pouzdře jedno nebo dvě hnědá se-

mena (obr. 827). Malvice jabloně jsou na obou koncích pupkatě prohloubeny a na straně ke slunci obrácené obyčejně červené, asi proto, aby byly nápadnější některým ptákům, kteří je rozklobávají a semena takto uvolňují. Dokud semena ne-



825. *Jablon obecná*;

F podélný řez květem, *t* číška, *h* kalich, *c* koruna



826. *Diagram květu jabloněho.*

dozrála, jsou malvice (alespoň na stromech planých) zelené, nenápadné a chuti kyselé.

Jablon roste po vsi Evropě v lesích planě — majíc tu ovšem ovoce malé a nechutné (zvané pouchňata nebo pouchlata, jinak plaňky) — a to ve dvou odrůdách: jako j. kyselá (*P. malus austera*¹ Wall.) s ovocem kyselým (zvaným hořčátka), s listy, květnými stopkami a kalichy již v mládí dosti lysými a s kor. plátky úzkými; a j. sladká (*P. malus mitis* Wallr.) s ovocem nasládlým (zvaným zmrzlátka), s listy, květnými stopkami a kalichem v mládí plisnatými a kor. plátky širšími. Nicméně má se za to, že většina zušlechtěných odrůd našich jablek byla vypěstována ze dvou cizozemských druhů: j. zakrslé (*P. pumila*), která je vzrůstu křovitého a domovem v Kavkazu, a j. měkkolisté (*P. dasphylla*²), která je vzrůstu stromovitého a pochází z Malé Asie.

¹) Viz pozn. ¹) na str. 534.

²) Z řec. *δαρύς* = hustý, srstnatý, hebký — *φύλλον* = list.

Že jablon byla pěstována již v dobách nejdávnějších, o tom svědčí nejen časté zmínky o jablkách v nejstarších spisech, ale též nálezy jablek v kolových stavbách švýcarských, které pocházejí z dob, kdy člověk ještě neznal užívání železa k hotovení nástrojů. I není divu, že za tak dlouhou dobu vzniklo pěstováním a zušlechťováním několik set odrůd¹⁾, jež přenášejí se na stromy nešlechtěné štěpováním a roubováním (viz o tom v Slov. terminol. ve sv. I.)²⁾

Co činí jablka ovocem tak zdravým, jest kyselina jablečná, v hojné míře v nich obsažená. Pojídají pak se jablka buď syrová nebo zavařená, pečená nebo

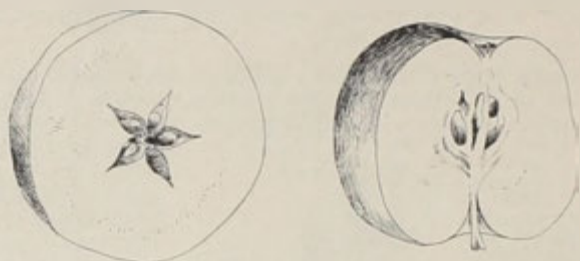

827. Jablko přerézané na příč i na podél.

sušená (křížaly). V některých krajinách lisují z nich zdravé jablečné víno neboli mošt. Květy dávají dobrou pastvu včelám. Tvrdé, červenavé dříví hodí se dobře na práce truhlářské i soustružnické.

Z veliké řady škůdců jabloně i jiných stromů ovocných zasluhují zmínky:

a) Z brouků kromě chroustův a zobonosky kuželovité, o které stala se zmínka již mezi škůdci švestky (str. 537), zvláště:

1. Květopas jabloněový (*Anthonomus pomorum* L. — obr. 828) drobnoučký brouček z čeledi nosatců, barvy tmavohnědé, s bílým příčným pruhem v zadní části hřbetu, jehož samička, objevující se záhy na jaře, klade vajíčka do květních poupat. Larvy, z vajíček se vyvíjejí, vyžírají poupata a pak se v nich zakuklí. Následkem toho poupata zhnědnou a ani se nerozvinou, tak že se zdá, jako by byla spálena mrazem.



828. Květopas jabloněový
(zvětš. a ve velikosti přirozené).

2. Zobonoska jabloněová (*Rhynchites Bacchus* L.) podobá se velice květopasu, jest však leskle nachová a krátkými chloupky porostlá. Samičky její vpichují do semeníků nebo do mladých jableček jamky, vkládajíce do nich vajíčka. Larvy z vajíček se líhnoucí vyžírají pak jablka až k jádřím, načež vylézají a zakuklí se v zemi.

b) Z přetných motýlův, jejichž housenky ožírají listy i květy jsou nejrozšířenější:

1. Bělásek ovocný (*Pieris crataegi* L. — obr. 829), známý po bílých, černě žilkovaných křídlech, jehož housenky, líhnouce se až koncem léta a zvolna rostouce,

¹⁾ Jako příklady uvádíme jablka: jadruičky, jakubská, ječná, hedvábná, hranáče, hubičky, kožena, liberní, malinová, mišenská, panenská, pižmová, rajska, renetová, růžová, sklená, šišmy, vinná, vlašská, zázvorová atd.

²⁾ V naší literatuře vyšly o jabloni spisy: Fr. J. Thomayer: České ovoce — díl I. Jablka. — Lad. Burket: Jabloně. — H. V. Burian: Naše české ovoce.

připevňují na podzim hedvábitými vlákny svadlé listy k větvím, dělajíce si takto hnízda, v nichž společně přezimují. Z jara se probouzejí, rozlézají a činívají pak značné škody na listech i květech. Následkem pilného hubení housenek stává se však tento motýl stále vzácnějším.

2. **Bourovce prsténkový** (*Gastropacha neustria* L. — obr. 830) je drobný motýl z čeledi prástevníků, barvy žlutavě rezavé, s tmavším pruhem na předních křídlech, jehož samička přilepuje před zimou tvrdá vajíčka okolo větviček těsně vedle sebe, čímž vznikají tak zv. „prsténky“. Housenky, z těchto vajíček na jaře se líhnoucí, jsou velice žravé a dospěvše zapřádají se do bílých kokonků.



829. *Bělásek ovocný*, jeho vajíčka, housenka a kukla.

3. **Bekyně velkohlavá** (*Liparis dispar* L. — obr. 831) náleží též do čeledi prástevníků. Vypadá jinak jako samička a jinak jako sameček. Samička, o něco větší nežli bělásek ovocný, má zavalité tělo a křídla špinavě bílá, s hnědými proužky; sameček, o něco menší nežli bělásek ovocný, má tělo štíhlé a křídla celkem šedohnědá. Samičky přikrývají nakladená vajíčka chloupky se svého břicha, aby mohla přetrvati zimu. Z jara se z vajíček líhnou velice žravé housenky, jež jsou porostlé štětinkatými chlupy a mají velikou hlavu.

4. **Bekyně zlatořitná** (*L. chrysorhoa* L. — obr. 832 *b*, *b*₁) jest zvláště bourovce prsténkového a všecka bílá; na konci břicha má však chomáček zlatolesklých chloupků.

5. **Mol jabloňový** (*Hyponomeuta malinella* L. — obr. 832 *a*, *a*₁) jest malý motýlek, jež snadno lze poznati po předních, úzkých křídlech; jsou bílá a černě tečkovaná. Drobné housenky žijí pohromadě, spřádajíce vždy několik listů pavučinatými vlákny v řídké zámotek.



830. *Bouvec prsténkový* s housenkou a vajíčky.

6. **Pídalka podzimní** (*Cheimatobia brumata* — obr. 833) jest drobný motýl s útlými křídly, zdobenými šedohnědými vlnkami; samičky mají však křídla zakrnělá, tak že nemohou létat. Líhnouce se ze země až pozdě na podzim, vylézají po kmeni nahoru a kladou vajíčka na pupeny příštích listův a květů, tak že housenky, z jara se líhnoucí, mají potravu pohotově.

7. **Zavíječ jablečný** (*Carpocapsa pomonella* — obr. 834) jest drobný motýlek, s roztaženými křídly jen asi 1 cm široký, mající na každém předním, šedomodrém křídle zlatolesklou skvrnu. Samička jeho klade vajíčka na nezralá jablka (a hrušky). Housenky (podobné červíkům) zažírají se dovnitř

až k semenům a tam žijí až do úplného vzrůstu, načež vylézají, přezimují někde ve štěrbinách kůry a teprve z jara se zakuklují. Jablka jimi postižená slovou »červivými.«

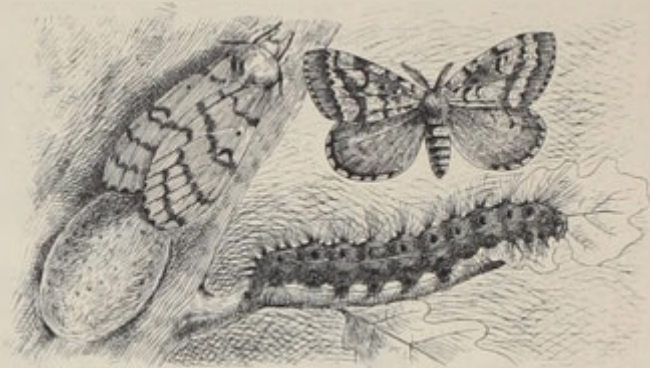

831. *Bekyně velkohlavá*: samička kladoucí vajíčka, sameček, housenka.

c) Z ostatních čeledí hmyzu zasluhuje ještě zvláštní zmínky :



832. *Mol jabloňový* a, s housenkami a₁; *bekyně zlatoritná* b s housenkou b₁.

Mšice jabloňová (*Schizoneura lanigera* Hgt. — obr. 835) — poznává se od jiných mšic snadno dle bílé vlny, kterouž jest pokryta na zadní, žluté části těla, a dle toho, že rozmačknuta byvši dává červené barvivo, odkudž slove též mš. krvavou. něm. Blutlaus. Vyssává z mladých větví, jež často úplně obaluje, mízu; to má za následek, že na větvích se tvoří drobné nádory, které někdy splývají v celé



833. *Pádalka podzimní*, sameček a samička.

kolonie (obr. 836 *c*). Rozšířila se po Evropě teprve začátkem devatenáctého století ze sev. Ameriky.

Pozn. Od nádorů způsobených mšicí jabloňovou dlužno rezeznávat nádory, jichž příčinou jsou silné mrazy, sněh a rakovina (obr. 836 *a*). Zejména rakovina hlízovitá (obr. 836 *b*), u nás dosti zhusta se vyskytující, působí nepravidelné, boulovité naduřeniny a předčasné odumírání větví.

Z cizopasných hub, jež zaviňují rozmanité choroby na listech a plodech, jsou nejčastější:

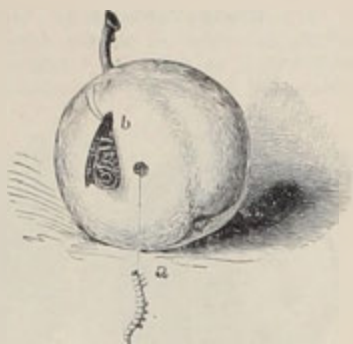

834. Zaviječ jablečný a jeho housenka

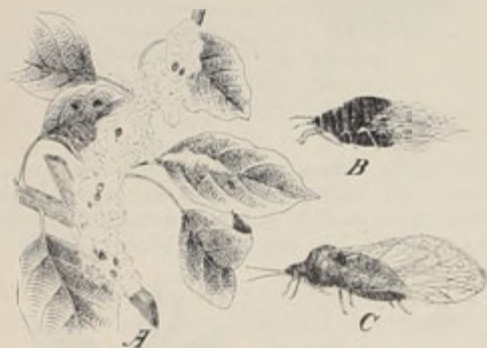

835. Mšice jabloňová neboli krvavá;

větvička obalená mšicemi; B, C bezkřídlá a okřídlená samička (silně zvětš.).

1. *Fusicladium dendriticum* (Wallr. — obr. 837) — cizopasí nejen v listech, na nichž vytváří černé, hnědě ovroubené, okrouhlé skvrny, nýbrž i na plodech, na nichž působí známou strupovost.

2. *Spilocaea pomi* Lév. způsobuje na jablkách žluté nebo

nahnědlé skvrny a pod těmi hoře chutnající místa.

3. *Septoria piricola* Desm., *S. dealbata* Lév.) — vytváří na listech okrouhlé nebo nepravidelné skvrny uprostřed suché, šedobělavé, na obvodě červohnědé.

4. Hnilobu jablek zavinuje velice rozšířená plíseň sivá (*Penicillium glaucum*). Z černá-li zhnílé jablko, pak způsobila jeho hnilobu houba *Monilia fructigena* Pers., která také na hnilých švestkách se vyskytuje (str. 539).

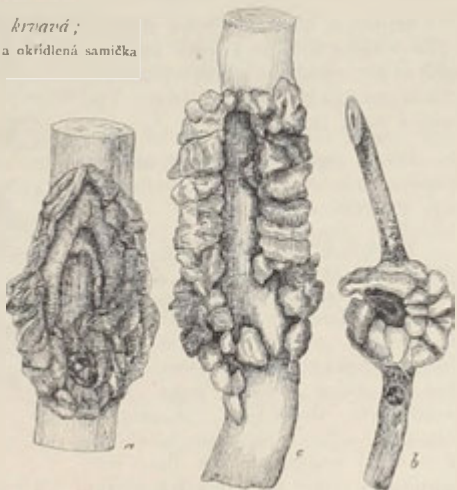

836. Větvě jabloně znetvořené rozmanitými nádory jež způsobily: a sněh a otevřená rakovina, b rakovina hlízovitá, c mšice jabloňová.

2. **Hruška obecná** (*P. communis* L., Birnbaum — obr. 838) má oproti jabloni, již celkem se podobá: řapíky asi zdělí čepele, která je na lici leskle tmavozelená, na rubu mdlé světlouzelená, jen v mládí více méně plstnatá, v stáří však docela lysá; plátky kor. obvyčejně i vně bílé; prašníky červené; čnělky až

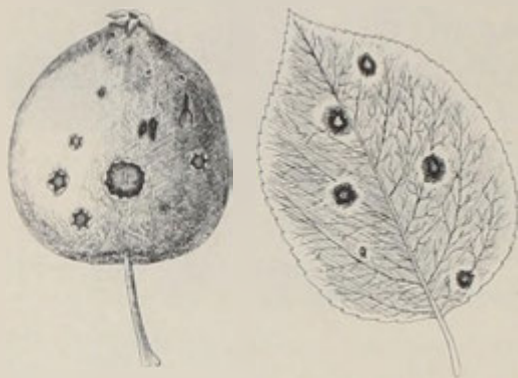

837. *Fusicladium dendriticum*

vytvářející strupovitost jablek a skvrny na listech.

(bliznovém) stavu vytrvávají květy 2--4 dny; blizny mohou v té době býti zúrodněny pouze pylem cizím ze starších květů. Po té počnou se otvírati zralé prašníky a to nejdříve prašníky tyčinek nejzevnějších, po nich znenáhla i tyčinek ostatních a naposledy prašníky tyčinek nejvnitřnějších. V tom čase začnou blizny, které dosud stály přímo, ohýbat se dolů, tak že se setkají s některými prašníky a nebyly-li dosud zúrodněny pylem cizím, zúrodní se pylem těchto prašníků.

Mají-li se však vyvinouti dokonalé plody s dokonalými semeny, musí nutně, zejména u některých druhů, předcházeti opylení pylem cizím. Tak alespoň tvrdí zahradníci.

Po 7 8denním kvetení koruna opadáva, často ještě dříve nežli nejvnitřnější prašníky se otevřely.

Malvice hrušek liší se od malvic jabloni také tím, že mívají v dužnině okolo chruplavčitých pouzder tvrdý, jako z drobounkých kaménků složený obal, jenž v jablkách nikdy se nevy-skytuje. Někteří považují tento tvrdý obal za zbytek jakýchsi pecek, které dlouholetým šlechtěním vymizely, a podporují názor svůj tou okolností, že v ovoci rostlin planých jsou tyto „kamenité“ vrstvy vždy mnohem silněji vyvinuty nežli u rostlin pěstovaných.



838. *Hruška obecná* :

f podélný řez květem; *l* šiška, *p* pestík, *k* kalich, *u* blizny, *f* podélný řez plodem, *f*₁ příčný řez plodem (zmenš.).

Hruška jest původu evropského, anaf po celé téměř Evropě roste roztroušeně, zvláště v lupenatých lesích planě. Plané hrušky neboli poľnícky mají

větve obvykle trnité a ovoce zakrnělé, zelené, nechutné. Vyskytují se ve 2 odrůdách.

a) Polničky podlouhloplodé (*P. achras*¹ Wallr.) — s listy vejčitými, celokrajnými, v mládí i s kalichem plstnatými, později olysajícími, a s plody protaženými.

β) Poln. okrouhloplodé (*P. piraster*² Wallr.) — s listy vejčité okrouhlými, pilovitými, líned v mládí i s kalichem lysými, a s plody kulovitými.

Pěstování hrušek jest velice staré. Znalíť je už staří Řekové i Římané v několika odrůdách. Nicméně ony přecetné odrůdy, jež nyní pod nejrozmanitějšími jmény³ v zahradách se pěstují a jichž páčí se už na 1500, byly zušlechtěny teprve hlavně v 18. století a to nejvíce v Belgii; zvláště město Mons bylo po dlouhou dobu jakousi „vysokou školou“ pro zušlechťování tohoto důležitého stromu ovocného.

Ač poskytují hrušky podobného užitku jako jablka, přece nejsou tak cenným ovocem jako ona, hlavně z té příčiny, že jich většinou nelze dlouho udržeti, poněvadž hniličejí.

Nepřátelé hrušky z říše živočišné jsou asi titíž jako u jabloně (str. 548—551). Kromě toho však zasluhují ještě zmínky:

1. Květostas hruškový (*Anthonomus piri*) — drobounký, asi 3 mm dlouhý nosatec hnědé barvy, mající na štítě podélnou, bílou čárku a na hřbetě široký, bělošedý pruh. Zloubné způsobení jeho jest téhož způsobu jako u květopasu jabloňového (str. 548), jemuž i vnějškem velice se podobá.

2. Bejlomorka hrušková (*Cecidomyia piri* Bchr.) — drobný komár, jenž svinuje mladé listy v rourky a způsobuje na nich drobounké, později hnědnoucí bradavičky.

3. Roztoč hruškový (*Phytoptus piri* — obr. 830) jest drobounký, podlouhlý pavouček, který vyssává z mladých listů šťávu. Místa, v nichž tento roztoč list poranil, zčervenejí, tak že listy vypadají pak, jako by byly posety okrouhlými, červenými skvrnami. Později tyto skvrny, obsahující obvykle vajíčka roztočů, zhnědnou a zčernají.

4. Z blanokřídlého hmyzu škodí na hruškách nejvíce pilatka černá (*Tenthredo adumbrata* Kl. — obr. 808), o níž pověděno mezi škůdci třešně (str. 532)

¹) Jménem *ázós* nazývali již Řekové plané, neupotřebitelné (= *ázπελος*) ovoce polniček.

²) Lat. *piraster* — hruškám podobný (*pirus* + *aster*).

³) Jako příklady názvů odrůd hruškových budtež uvedeny: báby, bělice, časlavky, červenky, džbány, fíkovky, grysavky, housky, hejtmanky, jakubky, kameničky, koženky, královny, krňavky, marketky, máslovky, medovky, moučnice, muškatelky, ovesnice, panny, papežky, peregrisky, pergamotky, pěstnice, planečky, pleskačky, přeseďálky, pšeničky, pyksly, rytířky, solanky, šedivky, šípkové, švejcarky, václavky, vinařky, zelinky, žitničky atd.



839. Roztoč hruškový

(silně zv.) a červené skvrny na listě hruškovém jím způsobené.

a pilatka hrušková (Lyda piri Kl), jejíž špinavě žluté, housenkám podobné larvy, objevující se v červnu a červenci ve společných, řídkých, pavučinatých zámotcích, ožírají listy.

5. Zajímavo též, že na hruškách žijí veliké, žlutozelené, modrými, chlupatými bradavicemi poseté housenky největšího motýla středoevropského, martináče hruškového (Saturnia piri L. — obr. 840).

Z cizopasných hub, jež zavinují rozmanité choroby na listech a plodech, zasluhují zmínky:

1. *Fusicladium pyrinum* Fuck. (— obr. 841) — jež bujíc v pletivu větví a listů, vytváří na listech černé, okrouhlé, později často spolu splývající skvrny a na plodech hnědé strupy; tím ovoce zakrňuje a stává se nechutným.

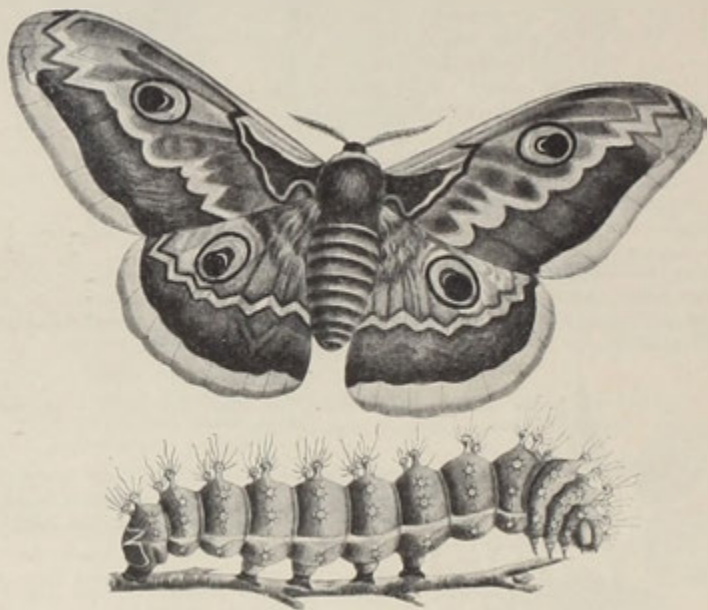

840. *Martináček hruškový* s housenkou

2. *Roestelia cancellata* Rebert. (— obr. 842) proniká v podobě jemných vláček větví, listy i ovoce. Na větvkách způsobuje malé nádory, na listech žlutočervené nebo červené skvrny, které vytvářejí na rubu kuželovité, bělavé plodnice; na ovoci objevují se plodnice drobounké, hustě nakupené, pohárkovité. Dle pozorování Oerstedtových dostává se tato choroba na stromy ovocné s keřů jalovcových, zvláště chojek (*Juniperus sabina*). Ve větvích těchto cizopasí totiž často houba *Gymnosporangium sabinae* Wint., následkem čehož větve v těch místech naduřují a pokrývají se slizovitým, pomorančově zbarveným povlakem, v němž jest plno drobounkých výtrusů. (Obraz toho viz ve sv. IV. u jalovce). Přeneseli-li vítr tyto výtrusy na listy hruškové, vniknou svými jemnými «klíčky» do vnitřního pletiva a cizopasí v něm jakožto *Roestelia cancellata*. Proto není radno vsadech, kde se pěstují hrušky, trpěti kře jalovcové. (Viz též ve sv. I. Choroby rostlin).

3. *Septoria nigerrima* vytváří na listech okrouhlé, ostře ohraničené, černé skvrny s blanitým, prosvítavým středem.

4. *Spilocaea pomi* jeví se týmž způsobem jako u jablek (str. 551).

5. Hnití ovoce, jež začíná často již na stromě, zavinuje plíseň hlavičkatá (*Mucor*), ku které pak záhy se přidružuje plíseň sívá (*Penicillium glaucum*), po případe též *Monilia fructigena* (srovn. str. 551).

3. V jižní Moravě, zejména v okolí Znojma, vyskytuje se dílem pěstovaná, dílem zplaněle **h. sněžní** (*P. nivalis* Jacq., Schneebirne — obr. 843), která má řapíky 3—4krát kratší nežli čepele, jež jsou vejčité, jen v předu tupě pilovité, ostatně celokrajné, vespod bělopíslnaté a na středním nervu žláznaté. Veliké, bílé květy s fialovými prašníky mají plstnaté stopky i kalichy a dospívají v plody kulaté, podobné červenozlутým jablíčkům; dozrávají teprve začátkem zimy. Kveté v máji.

4. **Jeřáb¹ obecný** (*P. aucuparia*² Gärtn., *Sorbus*³ *aucuparia* L., Eberesche — obr. 844) má listy lichozpeřené, složené z 9—17 podlouhle vejčitých, pilovitých lístků, které jsou v mládí vespod řídce plstnaté, později však olysají. Bílé květy (*f*), rozvíjející se v květnu a červnu, skládají bohaté, chocholičnaté laty, jimiž nápadnost květů se značně zvyšuje; u jeřábu jest toho tím více zapotřebí, poněvadž jednotlivé kvítky jsou poměrně drobné a rozkvétajíce později, když strom se byl listím již oděl, jsou tu a tam pozakryty listy. Mají tudíž stavbu jako květy jabloně, avšak pouze 3 nebo 4 čnělky. Vyvinují se z nich kulaté malvice (*f*) zvící bohatého hrachu, které zrajíce krásně zčervenají; jen zřídka jsou plody barvy žluté.

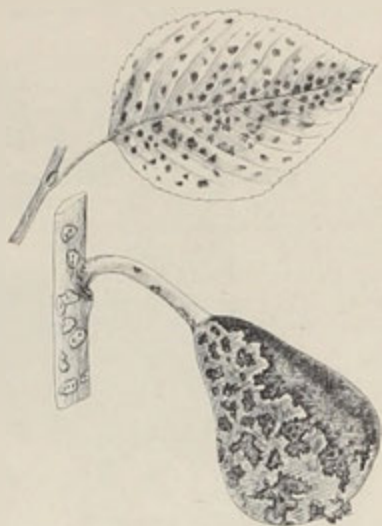

841. *Fusicladium pyrinum*

vytvářející na listech hruškových skvrny a na plodech strupovitost.



842. *Roestelia cancellata*

vytvářející na rubu listů hruškových hřlavé plodnice.

Sází se hojně podél silnic zvláště v chudých, neúrodných krajinách a roste též planě na stráních a v horních lesích. Malvicemi jeho, které nápadným zbarvením a pak tím, že jich bývá vždy nahromaděn velký počet při sobě, jsou z daleka viditelné, živí se v zimě mnozí ptáci; li zanášejí trusem semena uzavřená ve tvrdých, nestravitelných pouzdrech na vzdálená místa, často i na věže a zdi, přispívající tak značně k rozšíření tohoto stromu.

Na severu připravují z jeřabin ocet a kořalku (jeřabinku) a zmrzlých též pojídají.

¹) Vyskytuje se i v jiných řečech slov., na př. rus. яблонна, pol. jarzębina, chorv. srb. jarebina atd. Obsahuje kuen stslav. rembi — pestrá, vzhledem k červeným plodům; v nářečí slováckém znamená dosud jarabý tolik co červenavý.

²) Z lat. aucupium = chytání ptáků (avis = pták + cupio = žádám), vzhledem k tomu, že se jeřabin užívá jako vnačidla na ptáky.

³) Viz pozu. ¹) na str. 556.

Pozn. Asi před 80 léty — jak prof. V. Spitzner udává — objevili pasáci v moravském Jeseníku u Ostružné mezi jeřáby obyčejnými strom s ovocem sladkým a chutným, j. sladký (P. auc. γ dulcis Kraetzl). Z toho stromu braly se pak rouby, jimiž se šlechtily jeřáby obyčejné a tak se tato odrůda se sladkým ovocem v tanejší krajině značně rozšířila. Nyní ji ovšem sázejí v sadech i jinde.

Ve vyšších polohách Sudet vyskytuje se odrůda s listy ztuha kožovitými, už v době květu zcela lysými, ostřeji a drobněji pilovitými, a s plody vejčitými — j. horský (P. auc. β alpestris Wimm.).

5. **Oskeruše¹** neboli **oskeruch¹** (P. sorbus² Gärtn., Sörbus domestica³ L., Hauseberesche — obr. 845) podobá se lichožpeřenými listy a bohatými, chocholíčnatými latami bílých květů, jež objevují se v máji, velice jeřábu; má však ve květech 5 čnělek a plody žluté, na straně ke slunci obrácené červenavé, posléze však



843. *Hruška snežná.*



844. *Jeřáb obecný.*

A větévka s květy, *B* větévka s plody; *F* podélný řez květem, *J* podélný řez plodem

hnědé, tvaru hruštičkovitého. Kromě toho má lysé pupeny, kdežto jeřáb je má chlupaté.

Rostouc planě v jižní Evropě, sází se u nás někdy v sadech. Plody její jsou jedlé, jen když se uležely na slámi.

¹) Oskeruša jest slovinské jméno jeřábu (sorbus); chorv. slove oskoruš, bulh. skorusa, pol. skorusza, rumun. skorus; z toho i něm. Escheritze.

²) Již u starých Římanův užívané slovo pro jeřáb a oskeruš; buď od lat. sorbere — jísti, srkat, vzhledem k jedlým plodům, nebo od arab. sorbet — jeřáb.

³) Lat. domesticus — domácí.

6. **Muk obecný**¹ neboli **mukyně** (*P. aria*² Ehrh., *Sorbus*³ *aria* Crantz, *Mehlbeerbaum* — obr. 846) jest sirom i keř s vejčitými, pilovitými, na rubu šedoplstnatými, krátce řapíkatými listy a bílými květy v chocholičenatých latách. Od předcházejících rodů poznávají se tyto květy tím, že mají obvyčně jen 2

845. *Oskerně.*

čnělky. Plody jsou kulaté, zvici malých třešní, posléze šarlatově červené. Jedlé jsou jako u druhu předch. až tehdy, když zmrzly.

Roste na lesních stráních v širším okolí pražském, v hornatině křivoklátsko-berounské, v Teplicko-Žatecku a Plzeňsku, na Moravě hlavně v části střední a jižní.

Kvete jako předcházející v máji.

846. *Muk obecný.*

7 **Muk zvrhlý** (*P. hybrida* Sm. = *P. aria - aucuparia* — obr. 847) má listy podlouhle vejčité, v dolější části čepele zpeřené dělené nebo peřenoklané, ostatně hrubě 2krát pilovité, na rubu běloplstnaté; květy bílé, s 3—4 čnělkami a plody vejčité, šarlatově červené, připomínající poněkud šípek.

¹⁾ Také v jihoslov. řečích tak slove: muk, mokovica, mukinja; pol. mączna.

²⁾ Snažil od perské krajiny Arie tak pojmenován.

³⁾ Viz pozn. *) na str. 556.

Sází se u nás pořádku v sadech. Někteří považují jej za míšence mukyně a jeřábu.

8. Na stráních nejvyšších Krkonošů roste **muk krkonošský** (*P. sudetica* Tausch, *Sorbus chamaemespilus* Koch., *Zwergmispel* — obr. 848), keř s vejčitými, pilovitými, krátce řapíkatými listy a drobnými, růžovými květy v chocholičnatých latách. Plody má vejčité, žlutočervené, posléze černé. Kvete jako předch. v máji.



847. *Muk zvrhlý.*

9. **Břek**,¹ jinak **břekyně**² (*P. torminalis*² Ehrh., *Elsvogelbeere* — obr. 849) jest strom s listy zpeřeně rozeklanými v 3–5 pilovitých laloků, z nichž spodní jsou největší; na pohled se podobají tyto listy poněkud listům javoru mléčného (viz str. 310). Bílé květy, rozvíjející se v květnu, mají pouze 2 čnělky a stojí v řídkých, chocholičnatých latách. Vejčité plody jsou barvy hnědé; jedlými stávají se teprve, když zmrznou nebo uleževše se zhniliči.

Roste v horních lesích a na stráních: v Čechách v okolí pražském, v středním a záp. Polabí, v horách Krušných, v Křivoklátsko-Berounsku a Plzeňsku, na Moravě porůznu v části střední a jižní.

¹) Od lat. *tormina* — hryzení, vzhledem k dřívějšímu užívání plodů.

²) Také v jiných řečech slovan. tak slove, na př. v polšt. *brzekinia*, chorv. *breka* atd.



848. *Muk krkonošský*.

10. *Muk prostřední* (*P. intermedia* Ehrh., *Sorbus scandica*¹ Fr.) má podlouhle vejčité listy asi 5krát delší řapíka, zpeřeně rozeklané, ale laloky spodní menší nebo asi stejně veliké jako l. horní a na rubu šedoplstnaté. Bílé květy jsou v chocholíkatých latách, mají vejčité, bílé plátky, jen 2 čnělky a daleko vyčnívající prašníky; dospívají v plody barvy pomorančové, uvnitř žluté.

Patře květeně severnější, sází se zřídka v sadech; na Práchni u Horažďovic roste planě. Kvete jako všechny předch. druhy v máji.

Rod 2. Kdoule² obecná (*Cydonia*² vulgaris Pers., *Pirus cydonia* L., Quitte — obr. 850) jest keř nebo stromek s vejčitými, celokrajnými, na rubu plstnatými listy a úhlednými, velikými květy, které sedí jednotlivě na koncích větví a rozví-



849. *Břek*.

jejíce se v květnu, mají podobnou stavbu jako květy jabloňové. Žluté, na povrchu (alespoň s počátku) plstnaté malvice podobají se jablkům nebo hruškám (kdoule jabloňová a kd. hrušková), obsahují však ve vnitřních, chruplavčitých pouzdrech nikoli 1-2, nýbrž více (8-20) semen, jejichž slupka ve vodě nabobnavši zrosolovává.

¹) *Lat. scandicus* — švédský, ve Švédsku (*Scandia*) rostoucí.

²) Dle města Kvědonu (nynější Kanea) na Kretě tak pojmenována, poněvadž odtamtud ji Řekové nejprve poznali. Český název utvořen dle řec. *κυδώνιον*. V některých krajinách říkají kdoulím též kutny, což jest dle něm. *Quitten*.



850. *Kdoule obecná.*

japonica Pers. — obr. 851), jejíž plody (*f*) dozrávají u nás jen v letech velice parných.

Rod 3. Muchovník¹ kanadský (*Amelanchier*² canadensis Med., *Mespilus*³ canadensis L., *Aronia botryapium*⁴ Pers. Felsenmispel — obr. 852) jest keř nebo stromek s eliptickými, krátce přišpičatělými, pilovitými listy a bílými květy v konečných hroznech. Květy, objevující se v květnu, mají podobnou stavbu jako květy jablonové, ale plátky kor. mnohem užší. Malvice (*f*) z květů dozrávající, věnčené na vrcholku

¹) Viz pozn. ¹) na str. 557.

²) *Amelanchier*, (čti *amelansie*) uazývá se muchovník po francouzsku. Skládá se z řec. *ἀ* (sestávající předpona) + *μήλον* = jablko + *αγχεω* = škrtnuti, vzhledem k jablíčkovitým, nahoresúženým plodům.

³) Viz pozn. ¹) na str. 561.

⁴) *Aronia* má asi též význam jako *Aria* (viz č. 1, 6); *botryapium* jest slož. z řec. *βότρυς* = hrozen + *αἰνός* = hruška.

Jest domovem ve vých. Indii. Sází se však u nás někdy v sadech a také zplaňuje. Vonné, sladce nakyslé plody nejsou sice za čerstva chutné, ale byvše zavařeny a připraveny požívají se. Semen se dříve užívalo v lékařství.

U starověkých národů platila kdoule za symbol štěstí, lásky a plodnosti; proto byla zasvěcena Afrodité (Venuši). Odtud pocházel také zvyk, že řecké nevěsty, nežli překročily prah ložnice, pojídaly kdoule.

Pozn. V zahradách se někdy pěstuje pro krásné, šarlatové, obyčejně plné květy, jež rozvíjejí se záhy na jaře, k d. japonská (*Cydonia*



851. *Kdoule japonská; plod.*

5dílným, velkým kalichem, jsou zvláště lískových oříškův, oříněné a barvy tmavě načervenalé; majíce zasládlou chuť mohou se jísti. Pouzdra plodní — počtem 3-5 — jsou rozdělena neúplnými přehrádkami vždy ve 2 oddíly a v každém oddílu jest po 1 semenu.

Pocházejí ze sev. Ameriky sází se u nás v sadech pro okrasu a vyskytuje se někdy též v kultivovaných hájích zplaněle, podobně jako jihoevropský muchovník okrouhlostý (*Amelanchier vulgaris* Mönch., *Aronia rotundifolia* Pers. — obr. 853), jenž se předcházejícímu úplně podobá, má však vejčité listy na konci zaokrouhlené, květy větší a dozralé plody zvláště hrachových zrn, modravě černé.



852. *Muchovník kanadský*; f. plod.



853. *Muchovník okrouhlostý*.

Rod 4. *Mespilus*¹ (mišpule, hloh) obsahuje v malvicích (úplně zarostlé) tvrdé, kostnaté pecky. Planě rostou u nás pouze 2 druhy hlohu, ale několik cizozemských druhů sází se v sadech.

Mespilus	květy jednotlivě konečné { mišpule 1.	
	květy v chocholicích nebo chocholičnatých latách — hloh ²	čnělky obyčejně 2 { hloh obecný 2.
		čnělka jedna { hloh jednosemenný 3.

1. **Mišpule¹ domácí** (*Mespilus germanica*² L., Mispel — obr. 854 a 855) jest keř nebo nízký stromek s kopinatými, na rubu (zvláště v mládí) šedě plšnatými,

¹) Druh cizozemský, pěstovaný v sadech viz na str. 563—564.

²) Pod tímto jménem (řec. *μειλίχη*) byla mišpule známa již starým národům; slož. z řec. *μέσος* = prostřední + *πίλος* = kámen, vzhledem k tvrdým pečkám v malvicích.

³) *germanicus* = německý, v Německu rostoucí.

celokrajnými nebo drobně pilovitými listy a úhlednými květy, které se objevují v květnu jednotlivě na koncích větví. Mají



854. *Mispale domáci*

kvetoucí, s listy pilovitými; *f* plod, *F* podélný řez květem.

těž však někdy na skalách a keřnatých stráních zplaňuje a pak bývá trnitá, kdežto pěstováním trny ztrácí.

2. **Hloh¹ obecný** neboli **pravý, tupolistý** (*Mespilus² oxyacantha³* Crantz., *Crataegus⁴ oxyacantha* L., Weissdorn., Hagedorn — obr. 856) jest větevnatý keř s tvrdým dřívím, hladkou, šedou korou a trnitými větvemi. Trny (obr. 857) dlužno považovati za zakrnělé postranní větve k tomu účeli přetvořené, aby chránily rostlinu proti některým býložravým zvířatům. Listy jsou řapíkaté, jemně pilovité, na lici leskle zelené a velice proměnlivé: klínovité vejčité nebo okrouhlé a při tom hlouběji měleji 3–5 laločné nebo nedělené. Na spodině řapíků bývají půlměsícovité, ostře pilovité palisty, které u listů na silnějších větvích dosahují často značných rozměrů.



855. *Mispale domáci*

s plodem a listy celokrajnými.

Bílé květy (*F*), zavánějící odporně slanečky (trimethylaminem), stojí obyčejně v bohatých, chocholičnatých latách a jsou podobné stavby jako květy jabloňové,

¹⁾ Podobně nazývá se i v jiných řečech slovanských, na př. pol. glóg, chorv. glog, r. глогъ.

²⁾ Viz pozn. ¹⁾ na str. 561.

³⁾ Tímto jménem (*δξυάκανθα*) zvali hloh staří Řek.; slož. z ř. *δξύς* = špičatý + *ἀκανθα* = tru.

⁴⁾ Z řec. *κράταιος* = silný, vzhledem k tvrdému dřevu.

mají však červené prašníky a pouze 2 (zřídka 3) čnělky dole spolu srostlé. Jsou jako u předch. druhů protogynické, anýž blizny jejich dospívají asi o 1–2 dny dříve než prašníky; z prašníků počnou se otevírati nejdříve ony, které jsou na obvodě, a pak ostatní do středu květu.

Plody, kulovité malvice, obsahující obyčejně 2 jednosemenné pecky, zráním červenají.

Roste hojně v křovištích a sází se do živých plotů. Kvete v máji a červnu.

Moučnaté plody jeho promrznuvše jsou jedlé a oblíbenou potravou některých ptáků, kteří pak nestrávené pecky s trusem vyvrhují a takto k rozšiřování tohoto kře přispívají. Pokusy zjištěno, že pecky hlohu prošeďše na př. střevem krocánů, mnohem dříve klíčí nežli pecky střevem ptáčím neprošeďší.

3. **H. jednosemenný** neboli **ostrolistý** (*M. monogyna*¹ Willd., *Crataegus monogyna* Jacq. — obr. 858) podobá se úplně h. o b e c n é m u, za jehož odrůdu možno jej také považovati, ale má v plodech obyčejně jen 1 pecku; květy, o něco menší a rozvíjející se asi o 14 dní později nežli u druhu předch., mají pouze 1 čnělku; listy peřenoklané i peřenodílné, s laloky delšími, špičatějšími a odstálejšími, vespod obyčejně nasivělé, mají plstnaté řapíky.



856. *Hloh obecný*; F podélný řez květem.

Roste tamtéž jako předcházející.

Pozn. V sadech pěstuje se často tento i předcházející druh v stromovitém vzrůstu a s plnými, červenými květy pro ozdobu.

Z četných cizozemských druhů hlohu u nás sázených buďtež uvedeny jen tyto:



857. *Větevka hlohu obecného přecházející v trny.*

1. **H. trnitý** neboli **leskutý** (*C. crus galli*² L. — obr. 859), význačný silnými, až 7 cm dlouhými, černými trny, podobnými malým bodákům, má nedělené, pilovité, hladké, pěkně lesklé, 6 cm dlouhé a 2 1/2 cm široké listy, dosti dlouhé, kopinaté ušty kališní, malý počet (nejčastěji 10) tyčinek a poměrně malé, červené plody. — Pochází ze sev. Ameriky. Pod Klentinskou zříceninou (blíže Mikulova) vyskytuje se zplaněle jakožto zbytek dřívější kultury.

¹) Slož. z řec. *μόνος* = jediný + *γυνή* = žena (zde čnělka).

²) Lat. *crus galli* = noha kohoutí, vzhledem k trnům, jež připomínají ostruhy kohoutův.

2 **H. šarlátový** neboli **červcový** (*C. coccinea* L. — obr. 860) má trny jen v mládí; poměrně velké, přes 1 dm dlouhé, srdčité vejčité listy jsou po krajích



858. *Hloh jednosemenný*; F květ

zastříhané v hrubé, pilovité zuby. Bílé květy mají oproti jiným druhům 5 čnělek. Tyčinek jest 10—20. Plody (f), zvící třešně, jsou na povrchu šarlatové červené, uvnitř žluté a mají příjemnou chuť. Pochází ze sev. Ameriky jako předch.

3. **H. žláznatý** (*C. glandulosa* Willd.) podobá se celkem předcházejícímu; má však listy jen v přední polovině hrubě zubaté, v spodní polovině pouze pilovité. Ušty kališní jsou žláznatě pyřité a červené plody menší, nechutné. Pochází též ze sev. Ameriky.

4 **H. tečkovaný** (*C. punctata* Ait.) připomíná svými listy h. trnitý. Má bělošedé větve bez trnů, nepříjemně

páchnoucí květy a nápadně velké, světle červené, temně tečkované plody.

Rod 5. Skalník¹ (*Cotoneaster*²) obsahuje v malvicích tvrdé pecky a ty na vrcholku z malvic vyčuhují.

1. **Skalník obecný**, jinak **mišpulka skalní** (*Cotoneaster vulgaris* Lindl., Steinmispel obr. 861) jest drobný, 6—15 dm vysoký křík s černohnědými, lesklými větvemi a vejčitými, celokrajnými, na lici sytě zelenými, lysými, na rubu plstnatými listy. Drobné květy vyrůstají v dubnu a květnu v 3—5-květých postranních, více méně převislých chocholících. Mají 5-zubý kalich srostlý s číškou, 5 bledě růžo-



859. *Hloh trnitý*.

¹) Pojmenován tak dle stanoviska; také jihosl. petrovčica má též původ (řec. πέτρα = skála).

²) Složeno ze skomoleného *cotoneus* (místo *evdonius* = kdoulový) + aster = hvězdi, podobnost, tedy tolik jako křík podobný kdouli; zde ovšem míněno ve smyslu ironickém, hanlivém.

vých, malých plátků kor., mnoho tyčinek, upevněných na okraji zvonkovité, načervenalé číšky a 3 čnělky (zřídka 4–5 čnělek). Plody (/) jsou červené malvice zvící hrachu, obsahující nejčastěji 3 pecky (zřídka 4–5 pecek), které vrcholky svými z malvice vyčuhují.

Roste nejraději na kamenitých stráních: v Čechách v širším okolí pražském, záp. Polabí, Berounsko-Křivoklátsku, Teplicko-Žatecku, Plzeňsku, Krumlovsku a v Krkonoších, na Moravě v části střední a jižní, jakož i v Jeseníku.



860. *Hloh šarlátový.*



861. *Skalník obecný; / větévka s plody.*

2. V zahradách sází se někdy pro okrasu alpský druh, sk. plstnatý (*C. tomentosa* Lindl.), který se sk. obecnému úplně podobá, liše se od něho hlavně jen tím, že má listy 2-krát větší, kalichy uvnitř plstnaté, obyčejně 5 čnělek a plstnaté plody.



Řád XLIII. Meruzalkovitě (Grossularieae)

jsou vesměs kře s dlanitými listy a pravidelnými, 5-četnými květy, které mají spodní semeník, tvořený 2 plodolisty a na něm číšku s 5 lístky kališními, 5 drobnými plátky korunními a 5 tyčinkami. Plod jest jednopouzdrá bobule, obsahující četná semena, upevněná na 2 prostranních semenících.

Náleží sem jediný rod *Ribes*, který v naší květeně je zastoupen 5 druhy.

Meruzalkovitě	větve ostnaté	{ angrešt 1.				
	větve bez ostnů (rybíz, me- ruzalka)	řapíky asi zděli nebo delší čepele	číska kališní ploše miskovitá; bobule červené nebo bílé	{ m. červená (rybíz) 2.		
			číska kal. zvonkovitá; bobule černé nebo červené	{ květy zele- navé; bobule černé	{ m. černá 3.	
		řapíky as o polovici kratší čepele			{ kv. červeně kropenaté, bob. červené	{ m. skalní 5.
					{ m. horská 4.	

1. **Srstka** neboli **angrešt**,¹ na Moravě **chlupáček** (*Ribes*² *grossularia*² L., Stachelbeere — obr. 862) jest známý keř s prutovitými větvemi, jež záhy z jara pokrývají se svazečky listů většinou 3-laločných, hrubě pilovitých, na lici leskle zelených; s počátku jsou listy porostlé jemnými chloupky, aby byly chráněny před přílišným nočním ochlazením, později však olysají. Pod každým svazečkem listů bývá trojklaný, někdy též jednoduchý nebo dvojklaný osten, který chrání mladých listův od útoku některých býložravých živočichů.

Květy (*F*), vyrůstající v dubnu a květnu po 1—2 na stopkách z úžlabí listů, jsou převislé, takže vnitřní jejich ústroje netrpí deštěm. Mají spodní, ze 2 plodolistů tvořený, jednopouzdrý semeník (*p*) srostlý na vrcholku s baňkovitou číškou (*u*), na jejímž okraji jest 5 vně zelených, uvníř načervenalých, zpět ohnutých lístků kališních (*l*), které po opylení květu se ohýbají nahoru, vchod do květu uzaví-

¹) Od lat. *agrestis* = polní, planý. Staří nazývali *agreste* (*vinum*) plané víno. Také v jiných řečech se jméno to vyskytuje, na př. v polšt. *agrest* bíaly, v rušt. крыжовник, v rusín. арпестъ, v chorv. greš, jegrišt.

²) *Ribes* pochází prý od arabského *ribaš*; *grossularia* snad od lat. *grossus* = tlustý, dužnatý, vzhledem k bobulím.

rajice, 5 bělavých, drobných plátků kor. (c), mnohem menších nežli jsou lístky kališní, a 5 zákališních tyčinek. Semeník nese na vrcholku dlouhou, rovnou čnělku (vlastně 2 čnělky spolu srostlé) a dospívá v eliptickou bobuli (/), nejčastěji srstnatou, věnčenou na vrcholku zaschlou číškou (k). Četná semena (k) jsou v bobuli upevněna na 2 postranních semenících (obr. 863).



862. *Srstka neboli angrešt.*

Zúrodnování blizen obstarává hmyz, zejména včely; aby se tak dělo co možná pylem cizím, dospívají blizny mnohem později, až když většina pylu ze zralých prašníků se byla vysypala. K lákání hmyzu slouží nejen zbarvený kalich (jenž zastupuje nepatrnou korunu), nýbrž hlavně medovina, která na dně číšky hojně se vylučuje; aby pak z převislých květů medovina nevytékala, jest zadržována tuhými chloupky, jimiž spodina čnělky jest porostlá. Před drobným, nepovolaným hmyzem, lezoucím po stopkách, jest medovina chráněna jednak lepkavými štětinkami na číšce, jednak ohrnutými cípy kališními. Nebyla-li blizna zúrodněna pylem cizím, zúrodnuje se později, zvláště u květů šikmo nakloněných, pylem vlastním. Čnělka, s počátku dosti krátká, prodlouží se totiž později tak velice, že jest se zralými prašníky asi ve stejné výši; i může pak pyl, jehož ještě něco v prašnicích zbylo, na bliznu se vysypávat. — Vedle kří s květy obojakými vyskytují se též kře s květy pestikovými, v nichž tyčinky zakrněly a nedávají pylu.

Roste porůznu na skalách, v křovištích a plotech; hojněji se pěstuje v rozmanitých odrůdách pro chutné, zdravé bobule v zahradách.¹ Květy skýtají na jaře hojnou pastvu včelám.

V přírodě pečují o rozšiřování angreštu ptáci, kteří požírají bobulí a nestrávená semena po okolí s výkaly roztrušují; tím možno si vysvětliti, že roste někdy i na strmých, nepřístupných skalách.

Ze škůdců angreštu zasluhují zmínky zvláště tyto:

1. *Pídalka angreštová* (*Abraxas grossulariata* — obr. 864), — bílý, černě tečkovaný motýl, o něco menší známého běláška zelného, jehož ro-nohé, taktéž bílé a černě skvrnitě, „pídě dělající“ housenky ožírají z jara mladé listy.

2. *Pilatka angreštová* (*Emphytus grossulariae*) a *pil. břichatá* (*Nematus ventricosus*) — obr. 865 — náležející k hmyzu blanokřídleho, kladou vajíčka na kře angreštové i rybízové a larvy z vajíček se líhnoucí, podobné housenkám, ožírají často kře do hola.

Z chorob na angreštu nejčastěji se vyskytuje *prášilka angreštová* (*Aecidium grossulariae* DC.), která vytváří na listech, někdy i na plodech cihlově červené polštářky.



863. *Diagram květu angreštového.*

¹) Viz M. Fulín: *Srstka (angrešt), její pěstování a výnosnost.* — Jos. Horník: *Drobné ovoce. Pěstování srstky, rybízu, malin, jahod atd.*

2. **Rybíz¹** neboli **meruzalka² červená** (*Ribes¹ rubrum* L., *Johannisbeere* — obr. 866) jest větevnatý keř, mající oproti angreštu větve beztrnné a listy dlouze řapíkaté, většinou 5-laločné, na líci nelesklé, na rubu v mládí šedě pýřité.



864. *Píďalka angreštová* s housenkou a kuklou.

Květy (obr. 867 *f*), rozvíjející se již v dubnu a májí, jsou sestaveny v převislých, lysých hroznech tak že do nich neprší — mají číšku miskovitou, lysé lístky kališní nazpět neohrnuté a malinké plátky korunní žlutavé. Bobule jsou kulaté, červené nebo žlutavě bílé, chuti příjemně nakyslé.

Opylení jest podobné jako u angreštu, ale květy jsou homogamické, anýž blizny jejich dospívají současně s prašníky.



865. *Pílatka břichatá* (*a*) s larvou
b *pílatka angreštová* (trochu zvětš.)



866. *Rybíz neboli meruzalka červená*;
f plody

Pěstuje se hojně pro jedlé, zdravé bobule v rozmanitých odrůdách; roste však také, ač zřídka — v Čechách na př. v Budějovicko-Třeboňsku, na Moravě při řece Moravě a v části jihovýchodní — planě a zplaněle v krovíštích, kamž dostávají se semena jeho asi tímže způsobem, jak pověděno bylo u angreštu (str. 567). U lidu slove rybíz též: rybesky, rybizle, víno sv. Jana, svatojanské jahody.

¹⁾ Od lat. *ribes*, viz pozn. ²⁾ na str. 566.

²⁾ »Jména národního původ nám jest neznámý. (Presl: Rostlinář). Slovo záhadné; bez pochyby cizí, nebylo však možno vypátrati, odkud by vzato bylo. (Matzenauer). Jungmann uvádí slovo *meryzati* — přezývovati. V jiných řetech slovan. se to jméno nevyskytuje; slovef na př. rus. смородина, pol. *świątojanka*, chorv. *grozdjice* atd.

Nepřátelé rybízu jsou asi titíž, jak uvedeni byli u angreštu. Z chorob pak nejčastější bývá tak zv. zbubření listů, jež zavinují drobné mšice rybízové (*Aphis ribis* L.); zbubřelá místa se obvykle zžehčívají červeně zbarvují.

Jindy bývají listy zachvacovány cizopasnými houbami: *Aecidium glossulariae* a *Septoria ribis* Desm., jež na nich vytvářejí žluté a hnědé skvrny.



867. I. Květní větvička meruzalky černé.
II. Květenství a zvětš. květ (F) meruzalky červené.

Polabí, Jičínsko-Boleslavsku, Teplicko-Žatecku a Budějovicko-Třeboňsku, na Moravě u Černovic blíž Olomouce, u Věrovan blíž Tovačova, u Bzenec a j., ve Slezsku u Vidnavy. Také se sází pro jedlé bobule v zahradách. Kvete jako předch. záhy na jaře.

4. **M horská** (*R. alpinum* L., obr. 868) podobá se krátce řapíkatými listy angreštu, ale beztrnnými větvemi, květními hrozny a kulatými, lysými, červenými bobulemi rybízu. Květy, rozvíjející se v dubnu a květnu, bývají obvykle neúplně dvojdomé: žlutozelené, prašníkové květy (F_2) s nedokonalými pestíky jsou v hroznech mnohokvětých, přímých; zelenavé, o něco menší kv. pestíkové (F_1) s nedokonalými prašníky jsou v hroznech chudokvětých, nejčastěji po 3-5.

Toto zařízení jest rostlině při opylení velice prospěšné, neboť hmyz navštěvuje dříve nápadnější květy prašníkové a potom teprve, máje již na těle pyl, květy pestíkové, méně nápadné, jejichž blizny tímto pylem zúrodní.

Od ostatních druhů poznává se m. horská nejsnáze dle listenů, které jsou u ní delší nežli květní stopky.

Roste porůznu v lesích a na lesnatých stráních. Bobule její pro příliš mdlou chuť jsou nejedlé.

3. **Meruzalka černá** (*R. nigrum* L., Gichtbeere obr. 867 I.) liší se od rybízu červeného, jemuž velice se podobá, hlavně tím, že má hrozny i kalichy pyřité, že číška je zvonkovitá a kališní lístky trochu nazpět ohrnuté a že bobule jsou černé. Celá rostlina, zejména však mladé větve a listy (zvláště rozevřené-li je) páchnou štenicemi; proto nazývá lid tuto meruzalku též „rybízem smradlavým.“

Roste planě porůznu ve vlhkých křovinách, u potoků a v mokřích olšinách: v Čechách ve středním



868. *Meruzalka horská*;
 F_1 květ pestíkový, F_2 květ prašníkový.

5. Na skalnatých, horských stráních a kamenitých úklonech Krkonošů, Kladského Sněžníku a moravsko-slezského Jeseníku vyskytuje se **m. skalní** (*R. petraeum*¹ Wulf. — obr. 869), podobná velice rybízu červenému, od něhož poznává se však tím, že má listy hluboce 3—5laločné, o lalocích podlouhlých, špičatých a hrubě pilovitých, hrozny květní s počátku přímé, teprv později dolů



869. *Meruzalka skalní*.

sehnuté a květy červeně kropenaté. Oproti druhům předch. rozvíjejí se květy její až v máji a červnu. Krvavě červené bobule jsou jedlé, ač málo chutné.

V zahradách sázejí se pro okrasu vedle některých jiných druhů nejčastěji tyto dva:

6. **M. zlatá** (*R. aureum* Pursch. — obr. 870) — s leskle zelenými, trojlaločnými listy a vonnými čísky o žluté, trubkovité číске, na jejímž okraji spočívá 5 rozložených, žlutých lístků kališních a 5 malinkých, bílých plátků kor.

Později, když čnělka a prašníky odumírají, zbarvují se květy často do červena, což má dvojitou výhodu: jednak zvyšuje se tím nápadnost celého květenství, anýž odkvétající čísky hned neopadávají, jednak prý upozorňuje se tím hmyz na květy odkvetlé, takže zbytečně do nich nevlézá a navštěvuje raději pouze květy dosud kvetoucí.

Bobule jsou černé, podlouhlé a jedlé.

Byla začátkem nynějšího století přivezena do Evropy ze sev. Ameriky. Při řece Moravě u Kroměříže roste zplaněle. Květe v dubnu a máji.

¹) Od řec. *πέτρα* = skála.



870. *Meruzalka zlatá*.

7. **M. krvavá** (*R. sanguineum* Pusch.) — s listy na rubu bělošedě plstnatými, v době květu však ještě nezcela vyvinutými a s červenými květy omamující vůně v převislých hrozních. Majíce trubkovitou, červenou číšku a drobné, bílé kor. plátky, květy podobají se velice květům angreštovým.

Po opylení zbarvují se kor. plátky do růžova.

Jest domovem v sev. Americe, odkudž do evropských zahrad přivežena byla v první polovici nynějšího století.



Řád XLIV. Pustorylovité (Philadelphaeae)

jsou kře se vstřícnými, nedělenými listy a 4–5četnými, dokonalými květy o 10–40 nadplodních tyčinkách a spodním, několika plodolisty tvořeném semeníku, z něhož se vyvinuje 4–5pouzdrá, mnohosemenná tobolka, pukající chloupky. V naší vlasti neroste z nich ani jediná, ale často sází se z nich pro úhledné květy jihoevropský pustoryl (*Philadelphus*) a japonské deutzie.

Rod 1. Pustoryl¹ (*Philadelphus*²) má květy obyčejně 4četné, o četných tyčinkách.



871. *Pustoryl obecný*; F vnitřek květu (zvětš.).

1. Pustoryl obecný
neboli **český, planý**
jasmín (*Philadelphus*²
*coronarius*³ L., Pfeifen-
strauch — obr. 871)
ještě keř se vstřícnými,



872. Diagram květu *pustorylu obecného*.

podlouhle vejčítými, k oběma koncům súženými, po kraji oddáleně mělce

¹⁾ Dle Jungmannova vzato z rusk. Jinak však slove rusk. жесминъ, pol. cybusznik, chorv. sik, skobotovec.

²⁾ Pojmenován tak po Ptolomaeu Philadelphovi, králi egyptském († r. 246 př. Kr.), který byl velikým příznivcem věd přírodních.

³⁾ Z lat. corona = věnec, poněvadž prý z kvetoucích ratolestí jeho vjí na jihu často věnce.

pilovitými listy. Úhledné, libovonné květy (obr. 872), rozvíjející se v květnu a červnu, jsou většinou po 3–7 sestaveny do konečných, listnatých hroznů. Mají spodní, 4pouzdrý semeník srostlý s číškou a na obvodě číšky 4lístý kalich, velikou, 4plátečnou, zelenavě bílou korunu a četné nadplodní tyčinky; čnělka rozděluje se nahoře ve 4 blizny (obr. 871 *F*). Někdy vyskytují se však též květy 5četné. Plody jsou mnohosemenné, 4pouzdré, od vrcholku dolů pouzdrosečně pukající tobolky, mající semena upevněna ve vnitřních úhlech pouzder.

Opylení obstarává hmyz, který hledá na dně květů sladké šťávy. Aby opylení cizím pylem bylo jistější, jsou květy protogynické. Nebyly-li však blizny zúrodněny pylem cizím, zúrodňují se později pylem vlastním.

Sází se pro ozdobu hojně v zahrádkách a sadech, ale také roste místy zplavně. Pochází z jižní Evropy. Květů, jejichž vůně až omamuje a bolení hlavy působí, užívalo se dříve v lékařství pro sesílení čidel.



873. *A* *deutzie voubkovaná*; *a* vyčnák.
B *deutzie úhledná*.

2. V sadech sází se někdy kromě jiných druhů severoamerický p. nevonný (*P. odoratus* L.) — s květy většími, čistě bílými, ale nevonnými; listy má 3žilné, kdežto předch. má listy 5žilné.

Rod 2. Deutzie
(*Deutzia*¹⁾ má květy 5četné, s 10 tyčinkami.

1. **Deutzie voubkovaná** neboli **drsnolistá**, jinak **trojpuk** (*Deutzia crenata* Sieb., *D. scabra* Thb., *Deutzia* — obr. 873 *A*) jest keř až 2 m vysoký, s vejčitými, po kraji voubkovanými a tamtéž od malinkých ostének drsnými listy, podobný ostatně pustomu ryli. Liší se však od něho hlavně tím, že má květy — sestavené v složených hroznech

vždy 5četné, s 10 tyčinkami, jejichž ploské nitky (*a*) jsou opatřeny po každé straně zoubkem; kromě toho mají květy 2 čnělky a dospívají v tobolky 2pouzdré; jsouce silně protogynické, mají bliznu velice záhy dospělou, tak že vyčnívá často z květu dříve nežli koruna se rozvíla.

Pocházejíc z Japanu pěstuje se pro okrasu v zahrádkách a sadech často s květy plnými, barvy bílé nebo načervenalé. Kvete v červnu a červenci.

2. **D. úhledná** (*D. gracilis* Sieb. — obr. 873 *B*) jest pouze asi 1/2 m vysoká a ve všem útlejší nežli předch. Má listy kopinaté, k dolejšku klínovitě sžžené, po kraji ostře pilovité a bělostné květy v hroznech jednoduchých. Hodí se dobře

¹⁾ Pojmenována tak dle J. Deutz-a, jenž žil v Amsterodanu a podporoval slavného cestovatele Thunberga.



874. *Hortensie kalinovitá*.

ku pěstování v kořenečích a kvete, jsouc chována v teple, často již v únoru. Jest domovem v Japanu jako předch.

Pozn. Do příbuzenstva pustorylovitých náleží **hortensie³ kalinovitá** (*Hydrangea¹ opulodes²* C. Koch, *H. hortensis* Sm., *Hortensia³ speciosa* Pers., *Gartenhortensie* — obr. 874) — známá, všeobecně oblíbená květina okenní, kterou r. 1790 přivezl Blanks z Číny. Jest to křík se vstřícnými, vejčitými, pilovitými, lysými listy a úhlednými, dlouho svěžími květy barvy nejčastěji špinavě červenavé, které, skládající bohaté kytky, bývají následkem kultury buď v celém květenství nebo alespoň na obvodě jalové.

Zajímavo, že hortensie zalévané vodou, ve které leželo delší dobu železo, zmodrají.



¹⁾ Slož. z řec. *ὕδωρ* = voda + *ἀγγεῖον* = nádoba, vzhledem k tomu, že vysává z půdy mnoho vody a že tobolek její podobají se malým nádobkám.

²⁾ Květy podobají se květům kaliny (= *opulus*).

³⁾ Název *hortensia* nepochází od lat. *hortus* = zahrada, jak by se snad zdáti mohlo; ale pojmenována tak byla od Commersona, jenž ji v Číně poprvé pozoroval, ku počtě jeho milenky, *Hortensie Barréové*, která přestrojena jsouc za myslivce na cestách cizími zeměmi jej provázela.

Řád XLV. Pupalkovité¹ (Oenotheraeae² neboli Onagraceae³)

jsou byliny s jednoduchými, střídavými nebo vstřícnými listy a pravidelnými, úžlabními nebo v hrozny sestavenými květy o spodním semeníku, k němuž přirůstá číška často trubkovitě prodloužená, nesoucí na obvodě 2 - 4listý kalich, takovoutěž korunu a 2 nebo 8 nadplodních tyčinek; jediná dlouhá čnělka končí se 2laločnou nebo 4laločnou (buď rozloženou nebo kyjovitou) bliznou. Plod jest buď tobolka, nejčastěji šešulovitě protáhlá a 4 chlopněmi se otvírající, nebo suchá (u cizozemských rodů též dužnatá) bobule.

Z naší květeny náleží sem pouze 3 rody:

Pupalkovité	<div> <div>květy 4četné, s 8 tyčinkami; plod mnohosemenná tobolka</div> <div>semena holá, bez chmýří</div> </div>	{	1. Pupalka.
	<div> <div>květy 4četné, s 2 tyčinkami; plod 1—2semenná, suchá bobule (nažka)</div> <div>semena na vrcholku s chmýřím</div> </div>	{	2. Vrbovka.
	<div> <div>květy 4četné, s 2 tyčinkami; plod 1—2semenná, suchá bobule (nažka)</div> <div></div> </div>	{	3. Čarovník.

Rod 1. Pupalka¹ (Oenothera², Nachtkerze) má květy žluté, dospívající v jehlancovitě (ke špičce súžené) tobolky s lysými semeny.

U nás vyskytuje se pouze ve 2 druzích:

1. **Pupalka obecná** neboli **řepka** (Oenothera biennis⁴ L., Nachtkerze, Siebenschläfer — obr. 875) vyhání z řepovitého, jako prst tlustého kořene prvního roku chomáč přízemních, podlouhle vejčitých listů, druhého roku pak přímou, poněkud hranatou, krátce pýřitou, až 1 m vysokou lodyhu s vejčitě kopinatými, většinou přisedlými listy, které mají postavení střídavé a to tak, že vždy šestý list stojí zrovna nad prvním v téže přímce. Úhledné květy (7) sedí jednotlivě v paždích listů. Mají spodní semeník, tvořený 4 plodolisty (obr. 876), srostlý s číškou, která ve způsobě protáhlé rourky semeník vysoko přerůstá, na konci poněkud se rozšiřuje a nese tamtéž 4 čárkovitě kopinaté, špičaté, dolů ohnuté lístky kališní, 4 žluté plátky korunní a 8 obdiplostemonických tyčinek (obr. 876).

¹) Snad od téhož kmene jako pupava (str. 212). Rus. пупавка znamená rmen (Anthemis), пуповник = žabník (Alisma).

²) Z řec. *oînos* = víno + *θηράω* = lovím (zvěř); staří rozuměli tímto jménem naši vrbovku chlupatou (Epilobium hirsutum), o které se domnívali, že pokropena jsouc vínem krotí divokou zvěř!

³) Slož z řec. *oînos* = osel + *αγριος* = lesní, poněvadž listy některých druhů podobají se tvarem i velikostí oslím boltcům.

⁴) Lat. biennis = dvouletý.

Prašníky obsahují pylová zrnka (obr. 877), která mají tvar čtyřstěnů s naduřelými rohy a vylučují z povrchu lepkavou hmotu, tak zv. viscín, vytahující se v jemná vlákénka. Těmito vlákénky, jež i u ostatních rodů pupalkovitých se vyskytují, jsou pylová zrnka při sobě držena jako nějakou jemnou síť a přilepují se snadno hmyzu na tělo.

Ze semeníku vybíhá středem trubkovité čísky dlouhá čnělka, rozeklána na konci ve 4 tenké blizny (obr. 875 F).

Květy rozvíjejí se od června do září teprve na večer k 6. hodině a při tom slabě voní. Světle žlutým zbarvením, i za soumraku z dálky patrným, lákají k sobě večerní motýle, kteří se mohou trubkou čísky k medovým šňavám dlouhými sosáky dobře dostatí a pyl z květu do květu přenášeti. Za dne (dopoledne) bývají však květy navštěvovány též některými druhy včel. Doba květní u jednotlivých květů netrvá déle nežli od noci do noci; po té se koruna



875. *Pupalka obecná*;
F' podélný řez květení, F' zrak tobolek.



876. Diagram květu pupalky obecné.

uzavře a počne vadnouti. Opylení děje se podobným způsobem, jak uvedeno jest u vrbovky úzkolisté (str. 578).

Po odkvetení, při němž nejen koruna a tyčinky, nýbrž i číška s kalichem opadáva,



877. Pylová zrnka pupalky spojená viscínovými vlákny (silně zvětš.).

vyvinuje se ze semeníku 4pouzdrá, 4hranná, jehlancovitě protáhlá tobolek (F'), obsahující četná, lysá semena upevněná ve vnitřních úhlech pouzder; dozravši poltí se od vrcholku dolů ve 4 chlopně, při čemž uprostřed plodu zůstává sloupčovitá semenice. Poněvadž tobolek obsahuje až 300 semen a na jediné rostlině bývá tobolek až 100, zanechává pupalka po sobě tak mnoho semen jako málokterá rostlina.

Roste porůznu nejraději na březích řek, v křovištích a na písčnatých stráních. Pochází ze severoamerické Virginie, odkudž začátkem 17. století (r. 1614) dostala se do Evropy a zde znenáhla zdomácněla. Též se u nás pěstuje jednak jako

okrasná květina, jednak pro dužnatý, jedlý kořen (rapontika, řepka); kořene však možno požívatí jen v prvním roce, anž 2. roku zdřevnatí.

Vzhledem k večernímu rozkvétání nazývá se též „noční svíci“, něm. Nachtkerze, chorv. svetlin.

2. **P. měkkoostenná** (Oe. muricata¹ L. — obr. 878) podobá se úplně p. obecné, má však užší listy a menší kor. plátky zděli tyčinek, kdežto p. obecná má plátky delší nežli tyčinky. Mnozí považují ji za pouhou odrůdu p. obecné, vyvinuvši se prý následkem nepříznivých poměrů. I ona, jsouc původu amerického, známa jest v Evropě teprve od 17. století.

Roste na březích Labe od Litoměřic k Děčínu a na březích Ohře u Žatce. Kvete v touž dobu jako předch.



878. *Pupalka měkkoostenná.*



879. *Vrbková úzkolistá;*

F podélný řez květem: *k* kalich, *c* koruna; *B* část lodyhy se zralými tobolkami; *z* semeno.

Pozn. U Podmokel a Žatce pozorován byl míšenec obou předch. — Oe. muricata × biennis.

Z četných druhů, jež pěstují se v zahradách pro okrasu, budtež pouze uvedeny: P. velekvětá (Oe. grandiflora Ait., Oe. suaveolens Pers.), nejspíše odrůda p. obecné, s květy žlutými, a kalifornská p. nachová (Oe. rubicunda Steud., Godetia rubicunda Lehm.), s vonnými květy barvy červené.

¹) Lat. muricatus = ostentý (murex = ostrauka jaderská, plž s osteatou ulitou).

Rod 2. Vrbovka¹ (*Epilobium*², Weidenröschen) má květy barvy nachové až bílé, dospívající v táhlé, 4hranné, až ke konci stejně tlusté tobolky, které obsahují četná semena, opatřená na vrcholku chmýřím.

Náleží jako růže, ostružinník a j. k tak zv. rodům kritickým, obsahujíc četné druhy často velice sobě podobné, jejichž určování ještě tím se znesnadňuje, že druh s druhem rád se mísí. Vyskytuje se u nás v 15 druzích, jež možno určití dle klíče na násled. straně.

1. **Vrbovka** neboli **vrbka úzkolistá** (*Epilobium*² *angustifolium* L., *E. spicatum*³ Lamk. — obr. 879) jest jako všechny druhy vrbovek bylina vytrvalá, vyhánějíc z oddenku přímé, až přes 1 m vysoké, většinou jednoduché lodyhy, které bývají zhusta nachově naběhlé a nesou střídavé, kopinaté, dlouze zašpičatěné, celokrajné nebo slabě zoubkované, na rubu sivozelené a zřetelně žilkované listy, připomínající tvarem listy některých vrb. Čím výše, tím jsou listy menší, až přecházejí nahoře v listeny.

Květy (*f*) vyrůstají od června do září jednotlivě na stopkách z úžlabí hořejších listův a listenů, tvoříce řídký hrozen. Mají protáhlý, 4pouzdrý, spodní semeník, na jehož vrcholku jest sotva znatelná číška nesoucí 4 úzké listky kališní (*k*),

s nimiž střídají se 4 úhledné, nehetnaté, vejčité, celokrajné nebo zcela mělce vykrojené plátky kor. (*c*) barvy nachově fialové (zřídka bílé). Tyčinek jest 8, obdiplostemonických (obr. 876); mají poněkud dolů sehnuté nitky, které jsou na spodu rozšířeny a tvoří stříšku nad medovinou, ze dna květu stále se vyměšující. Prašníky obsahují pylová zrnka s viscinovými vlákny jako u pupalky (str. 576). Jednoduchá, dolů ohnutá čnělka jest na konci rozeklána ve 4 blizny.



880. *Opylení vrbovky úzkolisté;*

1. květ právě rozvíjející (ve stadiu prašníkovém); 2 a 3. květ v podobě době (ve stadiu bliznovém); 4. květ ku konci doby květní, jehož blizny viscinem se autogamicky.

širšími spodinami tyčinek medoviny, otírá si pyl na nohy, hruď a břicho. Blizny v té době jsou ještě zavřeny, zúrodnění neschopny a ohnuty stranou (obr. 880, 1). Průběhem 24 hodin rozevrou se však blizny a zaujmou místo ve středu květů, tak že hmyz, přilétající s pylem z mladších květů, je zúrodníuje (obr. 880, 2, 3). Posléze ohýbají a stáčejí se blizny tou měrou, že dotýkají se prašníků, z nichž dosud všechen pyl se byl nevysypal, a zúrodnují se pylem jejich (obr. 880, 4), nebyly-li ovšem již dříve zúrodněny pylem cizím.

Ze semeníku, který po odkvetení z celého květu sám zůstává, anýř všechny ostatní části opadají, vyvíjí se velice protáhlá, až přes $1\frac{1}{2}$ dm dlouhá, 4pouzdrá, 4hranná, šesuli podobná tobolka (*f*), obsahující četná, na vrcholku chmýřím opatřená semena (*z*) ve 4 řadách. Dozravši poltí se shora dolů ve 4 úzké, obloukovitě se ohýbající chlopně, mezi nimiž a střední, sloupečkovitou semenici zůstávají nějakou dobu semena viset, až je vítr strhá a zaneše daleko od rostliny.

¹) Vzhledem k tomu, že listy velice se podobají listům vrbovým; srov. též pol. wierzbowka, rusín, вербичка, Jihoslov. a rus. slove кунпей.

²) Slož. z řec. επι = na + λóβιον = šesule, vzhledem k tomu, že květ zdá se sedět na vrcholku šesule, již spodní, protáhlý semeník jest podoben.

³) Lat. spicatus = klasnatý.

listy vesměs střídavé; tyčinky a čůelka sehnuté dolů	listy na rubu sítkovitě žilkované; plátky kor. nehetnaté	úzkolistá 1.
	listy bezžilné, plátky bez nehtu	rozmarinolistá 15.

listy přisedlé, spodem lodyhu asi do polovice objímající, i s lodyhou pyřité; květy, až 2 cm v průměru, vždy přímé	chlupatá 2.
--	-------------

lodyha oblá, bez vyniklých čar od spodiny listů po lodyze sbíhajících	blizna roze-klána ve 4 laloky, do kříže rozložené	lalky plátků kor. tupě zaokrouhlené; květy před rozvitím často níci	pou-pata tupá	chlumní 4.
	menší	maloky plátků kor. přišpičatělé; kv. i před rozvitím přímé	pou-pata krátce špičkatá	

blizna kyjovitá (laloků nerozložených, teprve později se rozkládajících); listy celokrajné	malokvětá 3.
--	--------------

listy ale- spoň v dol- ní polovi- ně lodyhy vstřícné nebo v př.sle- nech; ty- činky i čůelka přímé	listy v dosti dlouhý řapík súžené; plátky bělavé, růžově proužkované; lodyha bohatě větvitá	růžová 5.
--	--	-----------

lod. od 2—4 více méně vy- niklých, po lodyze sbíha- jících čar branatá, nebo oblá, ale pak se 2 řadami chlupů; bliz- na kyjovitá, laloků neroz- ložených	listy větši- nou nebo ale- spoň dole vstříc- né	od- dále- ně zoub- ko- vané	tobolka přitiskle pyřitá, v mládí šedá; semena vej- čitá, na koncích zaokrouhlená	Lamyova 7.
	listy kra- tičce řapí- katé,	celokraj- né nebo skoro ce- lokrajné; semena na obou koncích súžená	tobolka lysá; se- mena na obou koncích súžená	ptačineolistá 12.

listy přised- lé a při- tom:	po lodyze nesbíha- jící	lodyha větvitá	tmavá 9. viz též č. 8.
	prostřední po lody- ze úzkými křídly sbíhající	lodyha na- mnoze jedno- duchá	níčí 11.

listy kromě nejhořejších po 3-4 v přeslenech, zřídka pouze vstřícné	trojhranná 13.
--	----------------

Je-li příliš sousedním rostlinstvem zastíněna, vrbovka nevytváří semen, anať poupata květní ani nerozvíveně opadávají. Za to však značně vzrostou podzemní šlahouny a vypučí z nich nové rostliny, kdežto rostliny sluncem dostatečně osvětlované a úhledné květy vytvářející mají šlahouny obvykle nepatrné.

Roste hojně na pokrajích lesů, na mýtinách, a v pobřežních křovištích.

Dříve se jí, zvláště kořene, užívalo v lékařství. Květy poskytují dobré pastvy včelám.

2. **V. chlupatá** (*E. hirsutum* L. p., *E. grandiflorum*¹ Web. — obr. 881) má oblou lodyhu větevnatou, od krátkých, namnoze žláznatých chloupků pýřitou, často též od dlouhých chlupů huňatou. Listy spodnější jsou vstřícné, hořejší střídavé, oboje však přisedlé, spodem lodyhu as do polovice objímající, vejčité kopinaté a po kraji pilovité zoubkované, více méně pýřité (*L*).



881. *Vrbovka chlupatá*;

L okraj listu (zvětš.); *F* střed květu.

Květy vyrůstají na krátkých stopkách jednotlivě z paždí listův a stojí vždy, i před rozvitím přímo. Nicméně ohýbají se před deštěm poněkud jejich semeníky (nikoli stopky), tak že rozvitý květ se sklání na stranu a kapky dešťové do něho nevnikají. Mají poměrně veliké (as 1 cm dlouhé – v celém rodě největší), tmavonachové plátky v předu srdčité vykrojené, a tyčinky (4 delší a 4 kratší) i čnělku, jako všechny následující druhy kromě nejposlednějšího, rovné, nikoliv dolů sehnuté (obr. 881 *F*). Blizna má všechny 4 laloky do kříže rozloženy. Tobolky jsou odstále srstnaté.

Dle pozorování Schulzových vyskytují se květy trojího tvaru a trojí velikosti: *a*) Veliké, souměrné, význačně protandrické, s velmi dlouhými, dolů sehnutými čnělkami. *b*) Prostřední, skoro pravidelné, slabě protandrické, s rovnými čnělkami. *c*) Malé, pravidelné, homogamické, s krátkými čnělkami.

Kromě rostlin s květy obojakými, možno nalézt též jedince s květy pestíkovými, které mají sice tyčinky, ale prašníky jejich se nikdy neotvírají.

Roste hojně na březích řek i rybníkův a ve vlhkých příkopech, vyhánějí v době květu z oddenku dlouhé, dužnaté, podzemní výběžky. Kvete v měsících letních.

3. **V. malokvětá** (*E. parviflorum* Schreb., *E. pubescens*² Roth. — obr. 882) podobá se vnějškem, pýřitou až huňatou (ale bezžláznou), oblou lodyhou, jakož

¹) *Lat. grandiflorus* = velkokvětý.

²) *Lat. pubescens* = pýřitý.

i rozloženými laloky bliznovými v. chlupaté, má však podlouhle kopinaté, drobně zoubkované a zvláště na rubu šedopýřité listy alespoň spodnější krátce řapíkaté, lodyhu spodem neobjímající, a mnohem menší, nachové nebo bledě nachové plátky kor. v předu vykrojené v lalůčky přišpičaté. Květy stojí i před rozvitím přímo. Tobolky mají malé, lesklé hrany a mezi nimi roztroušené chloupky.

Květy jsou jako květy jiných drobnokvětých vrbovek homogamické nebo protogynické. Když se rozvíjejí, což stává se v ranních hodinách, jsou blizny jejich už rozloženy a schopny zúrodnění, kdežto prašníky jsou dosud zavřeny a zaujímají místo pod bliznami. Ale ještě průběhem téhož dne prodlouží se nitky



882. *Vrbovka malokvětá*; n. blizna (květ.).



883. *Vrbovka chlumní*.

tyčinek, tak že prašníky, zatím dozrávající, zaujmou místo těsně vedle blizen, ba postaví se později až nad blizny, aby pyl na blizny mohl dopadat. Nebyly-li blizny dosud zúrodněny pylem cizím, mohou se nyní zúrodniti pylem vlastním.

Roste na podobných stanovištích a kvete v týchž měsících jako předch., vyhánějíc po odkvetení z oddenku růžice nadzemních listův, z nichž příštího roku vzrostou nové lodyhy.

4. **V. chlumní** (E. montanum L. — obr. 883) má oblou, jednoduchou nebo chudě větevnatou lodyhu jemně a přitiskle, bezžlázně pýřitou, listy až skoro pod květenství vstřícné (zřídka též po 3 v přeslenech) a kratičce řapíkaté, jen nejhořejší střídavé a skoro přisedlé, všechny však tmavozelené, vejčité kopinaté, na dolejšku zaokrouhlené, po celém okraji nestejně ostře pilovité až celokrajné.

Přízemní listy bývají často na rubu fialově zbarveny, čehož příčina a účel vysvětleny byly při huseníku brukvolistém (str. 93).

Růžově nachové, zřídka bílé, poměrně drobné květy, rozvíjející se z tupých poupat (jako u druhů předch.) v měsících letních, jsou před rozkvetem obvykle více méně nicí. Lalůčky kor. plátků jsou zaokrouhlené, tupé, a lalůčky blizny rozložené. Před deštěm se ohýbají semeníky jako u v. chlupa té (str. 580). — Zúrodňování blizen děje se podobně jako u druhu předch.

Roste hojně na pokrajích lesů, v světlých křovíštích a na kamenitých úklonech, vyhánějí záhy po odkvetení nebo již koncem doby květní z oddenku krátké, podzemní, z tlustých dužnatých šupin složené, brzy na zemi vytupující výhonky, z nichž příštího jara vzrostou nové lodyhy.

Pozn. Vrbovka chlumní vyskytuje se u nás vedle tvaru typického, jak byl popsán, ještě ve 2 odrůdách, které považují někteří za samostatné druhy. Jsou to:



884. *Vrbovka kopečná*; F část květu.

a) **V. kopečná** (*E. collinum* Gmel., *E. perramosum*¹ Schur. — obr. 884) — má lodyhu tvrdou, nahoře často sem a tam zprohýbanou, v květenství před rozvitím nicí, u statnějších exemplářů velmi bohatě větvenatou, hustě porostlou poměrně malými, přiloustlými, vykrojaně zoubkovanými, dole klínovitě zúženými, zřetelně řapíkatými listy, které jen v nejdolnější části lodyhy stojí vstřícně, ostatně vesměs střídavě. Jinak shoduje se s tvarem typickým, s nímž zároveň hojně se u nás vyskytuje.

b) **V. třezalkolistá** (*E. hypericifolium* Tausch — obr. 885) liší se od typického tvaru hlavně tím, že má vejčité nebo vejčité podlouhlé listy dokonale celokrajné, a tak velice podobné listům dobromysle (*Origanum vulgare*), že by ji býval prof. Tausch, který ji poprvé v Čechách na Milešovce

nalezl, asi jistě nazval dobromyslistou, kdyby tímto jménem nebyl Lamarque už dříve pojmenoval v. ptačincolistou (viz str. 586). Koruny jsou s počátku bílé a teprve po odkvetu zčervenaají.

Kromě na Milešovce vyskytuje se jako velká vzácnost v horách Krušných.

5. **V. růžová** (*E. roseum* Schreb., *E. tetragonum*² L. p. — obr. 886) podobá se velice v. chlumní, od níž však poznává se po 2–4 vyniklých, podélných čarách na lodyze, po dlouhěji řapíkatých, k oběma

¹) Lat. *perramosus* = převětvinatý.

²) Řec. *τετράγωνος* = čtyřhranný.

koncům súžených listech a po kyjovitě (ve 4 laloky nerozložené) blizně (*n*). Lodyha jest bohatě větevnatá, dole lysá, nahoře jemně pýřitá a obyčejně červeně naběhlá. Nejspodnější listy jsou vstřícné, ostatní střídavé, všechny pak podlouhle kopinaté, kalně zelené a po kraji nestejně drobně pilovité. Srdčité vykrojené, drobné plátky kor. (*c*), o málo delší kalicha, jsou bělavé a růžově proužkované. Tobolky mají oblé hrany a na plochách širokou rýhu.

Rostouc dosti hojně u potokův a v příkopech, kvete v červenci a srpnu. Po odkvetení vyhání z oddenku krátké, přímé, listnaté, pupencovité výhonky.

6. **V. čtyřhranná** (*E. tetragonum* L., *E. adnatum*¹ Gries. — obr. 887) má obyčejně větevnatou, lysou a lesklou, jen nejhořeji jemně pýřitou, dole 2hrannou,



885. *Verbena třežalkolistá*;
n blizna, *c* korunní plátek, *f* semeno (zvětš.).

886. *Verbena růžová*;
n blizna, *c* kor. plátek (zvětš.).

výše však křídlatě 4hrannou lodyhu (*L*) s listy přisedlými (uprostřed lodyhy krátce sbíhavými), úzce kopinatými, hustě a ostře pilovitě zoubkovanými, zcela lysými, namínoze světle zelenými, dole vstřícnými, nahoře střídavými. Drobné květy mají korunu sotva delší kalicha, barvy sytě růžové a bliznu kyjovitou (nerozloženou). Úzké, dlouhé tobolky jsou zelené. — Opylení děje se pylem vlastním.

Roste porůznu u potoků a v lučních příkopech, v Čechách zvláště v Polabí, Jičínsko-Boleslavsku, Žatecko-Teplicku a Berounsko-Křivoklátsku, na Moravě v nížinách a teplejší pahorkatině části střední a jižní, ve Slezsku v okolí Vidnavy.

¹⁾ Lat. *adnatus* = přirostlý, vzhledem k tomu, že spodiny listů, sbíhající po lodyze, k ní přirůstají.

Květe v týchž měsících jako předch. Přezimující krátké, rozetkové výhonky vyvinují se až pozdě po odkvetení anebo se ani nevyvinují.

7. **V. Lamyova** (E. Lamyi¹ F. Schulz — obr. 888) shoduje se 4hrannou (nahore) lodyhou a kyjovitou bliznou s druhem předcházejícím, má však čárkovitě kopinaté listy tmavozelené, často načervenalé, na rubu nasivělé, oddáleně zoubkované a kratičce řapíkaté, vesměs nesbíhavé. Nachové koruny drobných květů (*F*) jsou něco větší kalicha. Velice dlouhé, přitiskle pýřité, v mládí šedé tobolky obsahují semena vejčitá, na koncích zaokrouhlená.

Roste nejraději na lesních mýtinách, lesních příkopech a na vyslunných, keřna-



887. *Vrbovka čtyřhranná*;

L kousek lodyhy s listem.



888. *Vrbovka Lamyova*;

F část květu.

tých kopcích: v Čechách zejména ve vých. Polabí, v poříčí Jizery a Ploučnice, Zatecko-Teplicku, Příbramsku, Plzeňsku a Písecku, na Moravě velmi roztroušeně v pahorkatině části střední a jižní. V době květu a v přezimujících výhoncích shoduje se s druhem předch.

8. **V. bahenní** (E. palustre L. — obr. 889) má oblou, poněkud pýřitou nebo dole lysou, as ¹/₂ m vysokou lodyhu s 2 podélnými řadami chloupkův a s kopinatými, k oběma koncům znenáhla súženými, celokrajnými nebo jen slabounce zoub-

¹) Dle franc. botanika, Edl. Lamy-a, jenž psal zejména o květeně departementu Haut-Vienne (Lamoge 1860).

kovanými, klínovitým spodem přisedlými a po kraji často ohrnutými, mdle, na rubu bledě zelenými listy, které na spodní části lodyhy jsou vstřícné, výše však střídavé. Květenství jest před rozkvetením poněkud převislé. Drobné kvítky (*F'*) mají růžové, zřídka bílé plátky korunní málo delší kalicha a vpředu vykrojené. Laloky blizny (*n*) jsou kyjovitě k sobě skloněny, ale později se rozkládají. Jemně pýřité tobolky obsahují semena s přívěskem.

Roste hojně na bahnitých a rašeliných lukách, vyháněje z oddenku již v době květu, v červenci a srpnu, nadzemní, šňurovitě výhonky s malounkými listy a později (na podzim) s konečnými, vejčitými, trochu dužnatými pupeny.

9. **V. tmavá** (E. obscurum Schreb., E. virgatum¹ Fries, E. chordorhizum² Fr. — obr. 890) má lodyhu obyčejně



889. *Vrbovka bahenní*; *F* květ, *n* blizna.

obloučnatě větevnatou, na dolějších čluncích s 2 nebo 4 vyniklými, podélnými čarami, listy okrouhlým spodem přisedlé nebo (hořejší) kratičce řapíkaté, někdy prostřední spodkem trochu sbíhavé, kopinaté, oddáleně zoubkované, tmavozelené, málo lesklé; spodní listy jsou vstřícné, hořejší střídavé. Korunní plátky drobných kvítků (*F'*) jsou světle nachové a blizna (*n*) je kyjovitá, s laloky sevřenými nebo málo odstálými. Mladé tobolky jsou jemně šedopýřité a mají po stranách ostrou rýhu.



890. *Vrbovka tmavá*.

Roste nejraději u lesních a horních potokův a v lučních příkopech hornatějších poloh. Kvetě jako předch. druhy až v červenci a srpnu. Po odkvetení vyhání z oddenku silné, provazovité, nadzemní listnaté výhonky, které později kořenují a přezimovavše vzrůstají z jara v nové rostliny.

¹) Lat. *virgatus* = prutnatý.

²) Slož. z řec. *χορδή* — struna + *ρίζα* — kořen.

Mezi vzácné druhy vrbovek naší květeny patří tyto:

10. **V. horská** neboli **drchničkolistá** (*E. anagallidifolium*¹ Lamk., *E. alpinum* L. p. — obr. 891) — drobná, sotva na píd vysoká bylinka, s jednoduchou, lysou, dvěma podélnými, vyniklými čarami opatřenou a často načervenalou lodyhou, s podlouhle vejčitými, celokrajnými nebo velmi mělce zoubkovanými, řapíkatými, většinou vstřícnými listy a s 1–2, řídčeji až 4, růžově nachovými, drobnými květy, které před rozvitím jsou níci.



891. *Vrbovka horská*;
f semeno (zvětš.).

Roste pořádku na vlhkých, pramenitých místech a v štěrbinách skal vysokých Krkonošů, v Šumavě a moravsko-slezském Jeseníku. Kvete v červenci a srpnu. Odkvetši vyhání z plazivého oddenku četné nadzemní, provazcovité, listnaté výběžky.

11. **V. níci** (*E. nutans* Schmidt — obr. 892) podobá se drobným vzrůstem a celým vnějším druhu předcházejícímu, za jehož odrůdu se též často považuje. Jest však jemně pýřitá, na hranách lodyhy chlupatá a má vejčité, tupé, téměř celokrajné, přisedlé nebo kratičce řapíkaté listy jen dolo vstřícné, ostatně stíslavé.

Květy mají drobné, bledě lilákové koruny a kyjovitou, nerozloženou bliznu.

Květe v týchž měsících a roste tamtéž jako předch., ale též v horách Krušných a v kladském

Sněžníku. Vyhání jako předch. po odkvetení (jak znázorněna je na našem obrazci) z oddenku provazcovité, listnaté výběžky.



892. *Vrbovka níci*.

12. **V. ptačincolistá** (*E. alsinifolium*² Vill., *E. origanifolium*² Lamk. — obr. 893) má jednoduchou, oblou, asi na píd vysokou, chudokvětou, lysou lodyhu se 2 pýřitými, podélnými čarami a podlouhle až vejčitě kopinatými, oddáleně zoubkovanými, kratičce řapíkatými, většinou vstřícnými, přitloustlými, žlutavě zelenými, trochu tučně lesklými, lysými listy. Květy, rozvíjející se jako u většiny vrbovek až v červenci a srpnu, mají kyjovitou bliznu (*n*) a hluboce vykrojené, růžové kor. plátky delší kalicha, zvici korunních plátků v. c h l u m n í — jejíž horskou odrůdou tento druh býti se zdá. Tobolky jsou lysé a obsahují semena na obou koncích sůžená.

Roste nejraději u pramenův a potoků v Krkonoších, v kladském Sněžníku, moravsko-slezském Jeseníku a slezských Beskydách.

¹) Má listy (folia) poněkud podobné listům drchničky (*Anagallis*),

²) " " " " " " některých rostlin ptačincovitých (*Alsineae*) nebo listům dobromysle (*Origanum*).

Po odkvetení vyhání z oddenku žluté, podzemní, rovnovážné výběžky s přitlustlými, šupinovitými lístky.

13. **V. trojhranná** (*E. trigonum* Schrank, *E. alpestre* Rehb. — obr. 894) jest statný druh vyhánějící z šikmého oddenku silnou, až 1 m vysokou, obyčejně jednoduchou lodyhu, po níž sbíhají 3 (někdy též 2 nebo 4) jemné, vyniklé, pýřité čáry. Listy jsou vejčité podlouhlé, špičaté, kratičce řapíkaté nebo přisedlé, nestejně zoubkovaně pilovité, lysé a kromě nejhořejších sestaveny v 3—4četných přeslenech; zřídka vyskytují se též jedinci s listy vesměs vstřícnými. Na nejdolejší části lodyhy jsou však listy zastoupeny šupinovitými, hnědými lístky. Světle nachové koruny prostředně velikých květů (*F'*) jsou asi zkrátě delší kalicha a blizna jest kyjovitá.

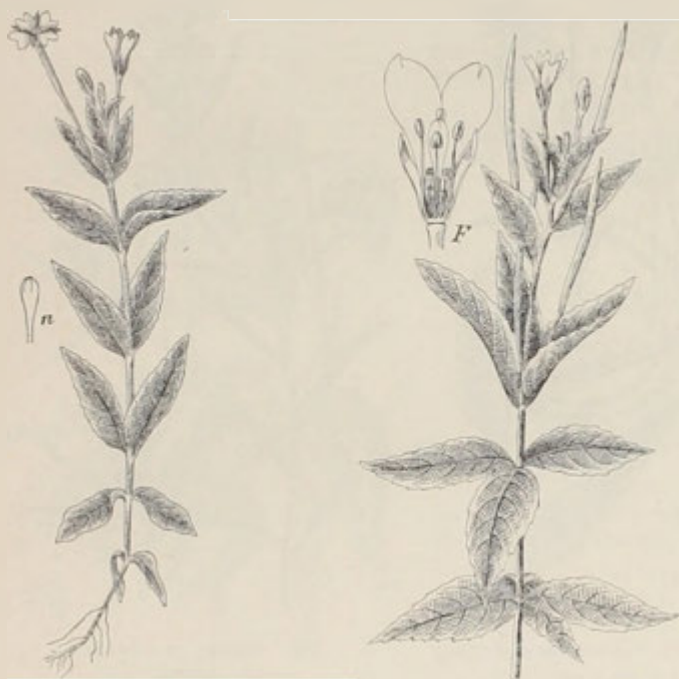

893. *Verbena platencolistá*; *n* blizna.

894. *Verbena trojhranná*; *F* podélný řez květem.

Roste na vlhkých stránkách Krkonošů, hor Jizerských a Kladských, Jeseníku a Beskyd, jakož i u Gottesgabů v horách Krušných. Kvete jako předch. až v červenci a srpnu. Po odkvetení vyhání z oddenku přímé výhonky, posázené šupinovitými, hnědými lístky.

14. **V. kopinatá** (*E. lanceolatum* Seb. et Maur. — obr. 895) shoduje se v jemně pýřité, oblé lodyze, v 4laločné, rozložené blizně (*F*) a v tupě zaokrouhlených lalůčcích korunních plátků s v. chlumní, za jejíž odrůdu ji také někteří považují. Má však kopinaté, mdle zelené, oddáleně zoubkovaně pilovité listy ke spodu klínovitě súžené a tamtéž celokrajné, spodní listy dosti dlouze řapíkaté, chabé, trochu dolů sehnuté, a poupata krátce špičkatá. Ostatně jest lodyha jednoduchá nebo rozvětvená ve štíhlé, ztuhá přímé větve, v květenství nikoli níci,

obvyčejně načervenalá. Koruny, s počátku bílé, pak růžové, přesahují asi o třetinu kalich (F).

Vyskytuje se ve světlých lesích a na keřnatých stráních pořídka pouze v okolí Znojma (na př. na Byčí skále, Králové stoličce a u Nov. Hrádku blíže Podmokle). Kvete v měsících letních. Po odkvetení vyvinuje z oddenku nadzemní rozetky listův, které přezimují a z jara vyrostou v nové lodyhy.

15. **V. rozmarinolistá** (E. Dodonaei¹ Vill., E. rosmarinifolium Haenke — obr. 896.) připomíná listy, v esměs střídavými, a velikými, květy, jejichž lilákové na-



895. *Vrbovka kopinatá* ;
F část květu, f semeno (zvětš.).



896. *Vrbovka rozmarinolistá* ;
l čnělka.

chové kor. plátky jsou rozloženy a tyčinky i čnělka (l) dolů sehnuty, v. úzkolistou, od níž rozeznává se lodyhou nahoře pýřitou, obvyčejně větevnatou, zakončenou krátkým, utatým hroznem květů, užšími, na rubu bezžilnými listy a beznehetnými kor. plátky tvaru podlouhlé elliptického.

Roste porůznu na skalnatých stráních a u potoků ve vých. Moravě a ve Slezsku. V Čechách nebyla dosud pozorována. Kvete v měsících letních (od července do září).

Pozn. Četné míšence vrbovek možno rozvrhnouti ve 3 skupiny:

a) Míšence s blízou pravidelně 4-laločnou, z nichž pozorovány u nás dosud:

¹ Nazývána tak ku počtě Roberta Dodona (Dodonaeus), tělesného lékaře Rudolfa II. Sepsal veliké dílo o rostlinách; zemřel v Leydenách r. 1586.

V. prostřední (*E. intermedium* Rchb.) — z v. chlupaté a malokvěté (*E. hirsutum* × *parviflorum*).

V. mokřadní (*E. limosum* Schur) — z v. chlumní a malokvěté (*E. montanum* × *parviflorum*).

b) Mísence s bliznou nepravidelně žlábočnou, vzniknuvší křížením druhů o blizně žlábočné s druhy o blizně kyjovité. Z těch u nás byly pozorovány kromě jiných např.

V. Freynova¹ (*E. Freynii* Cel.) — z v. chlumní a trojhranné (*E. montanum* × *trigonum*).

V. žlázonosná (*E. glanduligerum* Knaf) — z v. chlumní a růžové (*E. montanum* × *roseum*).

V. Knafova² (*E. Knafii* Cel.) — z v. malokvěté a růžové (*E. parviflorum* × *roseum*).

c) Mísence s bliznou kyjovitou, z nichž mimo jiné u nás pozorovány byly:

V. rozkladitá (*E. brachiatum* Cel.) — z v. růžové a tmavé (*E. roseum* × *obscurum*).



897. Čarovník obecný;

F zvětš. květ; P semeník, f čiška, k kalich, c koruna; f plod, f₁ plítný řez tímče.



898. Diagram květu čarovníku obecného.

V. potoční (*E. rivulare* Cel.) — z v. růžové a bahenní (*E. roseum* × *palustre*).

V. polopřirostlá (*E. seminatatum* Cel.) — z v. čtyřhranné a bahenní (*E. tetragonum* × *palustre*).

Rod 3. Čarovník¹

(*Circaea* L., Hexenkraut) má květy

2četné, se 2 tyčinkami, dospívající v suché bobule (nažky). Roste u nás ve 3 druzích:

Čarovník

lodyha více méně pýřitá; listy vejčité; pod květy není listenů	} obecný 1. prostřední 3.
lod. lysá; listy srdčité; pod květy jsou štětinovité (byť velice malé) listeny	} horský 2.

¹) Ku počtě Jos. Freyn-a, ingenieura a botanického spisovatele v Praze, jenž o českou květenu si získal mnohé zásluhy.

²) Ku počtě Jos. Knafa, lékaře v Chomutově a botanického spisovatele. † 1865.

³) Utvořeno dle lat. *Circaea*, řec. *μικρά*, byliny kouzelnice Kírky, jež byla nejspíše tolita černá (*Asclepias nigra* L.). Také v jiných řečech tak slove, na př. rus. чорноцвіт, pol. czarownik, chorv. čarovnek atd.

1. **Čarovník obecný** neboli **černokvět** (*Circaea lutetiana*¹ L. — obr. 897) vyhání z dlouhočlenného oddenku 2 - 5 dm vysoké, pýřité lodyhy s řapíkatými, vstřícnými, vejčitými, mělce zubatými, na spodu často přisrdčitě vykrojenými listy a s konečným hroznem načervenalých, později bělavých kvítků (\mathcal{L}), které mají spodní, vejčitý, 2pouzdrý semeník (p , f_1) porostlý krátkými, žláznatými štětinkami, zabraňujícími drobnému, bezkřídlému hmyzu vstup do květu; k semeníku přirůstá na vrcholku trubkovitá číška (γ), nesoucí 2 dolů sehnuté, opadavé, korunovitě zbarvené lístky kališní (k), dva srdčitě vykrojené plátky kor. (c) a dvě tyčinky, jejichž pyl jest téže povahy jako u pupalky (str. 576). Dlouhá, tenká čnělka jest na vrcholku rozeklána ve 2 paličkaté bliznové laloky.

Květy čarovníku jsou dimerické a tetracycklické, t. j. útvary jejich (kalich, koruna, tyčinky a plodolisty pestíku) jsou po 2 a stojí ve 4 kruzích (obr. 898). Takové květy nemá žádná jiná rostlina naší květeny.

Plod (f , f_1) jest 2pouzdrá, hruškovitá, háčkovitými, měkkými ostny posázená, suchá bobule, obsahující v každém pouzdře pouze po 1 semenu. Háčky chytají se plody těla zvířat a ta roznášejí je pak po okolí.

Opylení obstarávají hlavně mouchy, které, lízající na dně květu medovinu, otírají si pyl ze zralých prašníků na břicho a přenášejí jej pak na paličkovitou bliznu květu jiného.

Roste porůznu ve stinných, vlhkých lesích. Jest jako oba násl. druhy bylina vytrvalá. Kvete od června do srpna.



899. Čarovník horský.

2. **Č. horský** (*C. alpina* L. — obr. 899) podobá se velice č. obecnému, jest však ve všech částech slabší, jen 10 - 20 cm vysoký a zcela lysý. Listy má na spodu srdčitě vykrojené a po kraji oddáleně zubaté. Pod každým kvítkem řídkého hrozu možno pozorovati štětinkatý listen, který č. obecnému chybí. Při povrchním ohledání se ovšem listeny snadno přehlednou (— také na obrazech našem nejsou patrný). Trubkovitá číška jest asi o polovici kratší nežli semeník, na němž spočívá, a plátky kor., kratší kalicha, jsou nehetnaté.

Plod jest jednostranně kyjovitý, jednopouzdrý a jednosemenný.

Roste porůznu ve vlhkých horních a rašelinných lesích. Kvete až v červenci a srpnu.

Vytvořuje na koncích podzemních, as $1\frac{1}{2}$ dm dlouhých šlahounech vejčité hlízky, z nichž opět nové rostliny vzrůstají, tak že vznikají z původní jediné rostliny široké, řídké trsy.

3. **Č. prostřední** (*C. intermedia* Ehrh. — obr. 900) soustřeďuje na sobě znaky obou druhů předcházejících, proto snad jest jejich míšencem. Podobá se velikostí a listy č. obecnému, lysou lodyhou však a listeny (které se ovšem též snadno přehlednou) č. horskému. Květy mají číšku zděli nebo o něco delší semeníka a nezhetelně nehetnaté plátky kor. asi zděli lístků kališních. Plod jest hruškovitý a 2pouzdrý, ale jedno pouzdro bývá zhusta i s vajíčkem zakrnělé.

¹) Lat. *Lutetia* = Paříž, poněvadž prý roste hojně v okolí tohoto města.

Roste porůznu na podobných stanoviškách jako předcházející po celé naší vlasti; v okolí Prahy však chybí. Kvete jako předch. až v červenci a srpnu.

Z cizozemských rostlin pupalkovitých, pěstovaných u nás pro okrasu, budtež zejména uvedeny :

1. **Fuchsie**¹ neboli **čilko** (*Fuchsia*), z jejíž četných druhů největší oblibě se těší :

a) *Fuchsie červcová* (*Fuchsia coccinea* Ait. — obr. 901), kříček se štíhlými, lysými, v mládí načervenalými větvemi a vstřícnými, krátce řapíkatými, vejčitě



900. Čarovník prostřední.



901. Fuchsie červcová.

kopinatými, oddáleně zoubkovánými, vespod červeně žilkovanými listy. Sličné květy, vyrůstající z paždí hořejších listů na tenkých, převíslych stopkách, mají semeník srostlý s válcovitou číškou, která jest rozeklána ve 4 šarlatově červené ušty kališní a nese na obvodě 4 modrofialové kor. plátky mnohem kratší uštů kališních, 8 tyčinek z květu daleko vyčnívajících a dlouhou, nitkovitou čnělku zakončenou paličkatou blízou. Plod jest čtyřpouzdrá, mnohosemenná, ellipsoidická bobule.

Jest domovem v Chile, kde ji na svých cestách po jižní Americe objevil františkán Karel Plumier r. 1696 a pojmenovav ji ku počtě něm. botanika Leon. Fuchsa, poprvé popsal v díle »Nova plantarum Americae genera«, vydaném v Paříži r. 1703. Do evropských zahrad dostala se však teprve r. 1788.

Jest oblíbenou květinou chudých i zámožných, poněvadž nádherně a bohatě od jara až do podzimu kvete, není choulostivá ani vybíravá a velmi snadno se množí řízký.

¹⁾ Leonard Fuchs, professor v Tübingkách, vydal r. 1643 veliké dílo o rostlinách.

b) *F. zvrhlá* (*F. hybrida* hort. — obr. 902) podobá se velice druhu předch., má však číšku delší, ústy kališní rozloženější a plátky kor. trochu větší, nejčastěji bílé nebo bledě růžové. Pěstuje se často s plnými květy. Byvši vypěstěna křížením z jiných druhů, vyskytuje se v četných odrůdách.

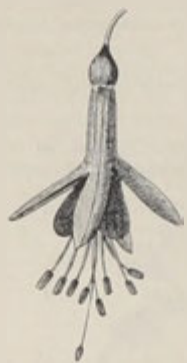

c) *F. lesklá* (*F. fulgens* Lindl.) má hliznaté ztloustý oddenek, červené, lysé větve, vejčité, skoro celokrajné, přes 1 dm dlouhé listy a četné květy v hustých, převíslejších hroznech. Červená číška měří skoro 1 dm, ústy kališní asi 1½ cm a šarlatově červené kor. plátky asi 1 cm. Tyčinky mají poměrně krátké nitky, tak že z koruny nevyčnívají. Pochází z Peru. Pěstuje se v kořenáčích a v létě též pod širým nebem v zahradách.

d) *F. stro-*
902. *Fuchsie zvrhlá.* movitá (*F.*
arborescens

Sims.) dorůstá až přes 1 m výše. Má lysé větve, podlouhle vejčité, celokrajné listy v 3četných přeslenech a bledě růžové květy v bohatých latách. Pochází z Mexika.



903. *Klarkie sličná.*



904. *Svíčkovce (Gaura).*

2. **Klarkie sličná** (*Clarkia*¹ *pulchella* Parsch. — obr. 903) jest jednoletá květina se střídavými, úzce kopinatými, celokrajnými listy a úhlednými, obyčejně červenými květy, které vyrůstají jednotlivě z paždí listů; mají na okraji nálevkovité, čtyřhranné čísky 4dílný kalich, 4 nehetnaté, obyčejně 3laločné plátky kor., 8 tyčinek, z nichž však 4 (často i více) jsou nedokonale vyvinuty a nedávají pylu, a spodní semeník, dospívající ve 4pouzdro, mnohosemennou toboleku.

Jest domovem na západním pobřeží sev. Ameriky.

¹) Byla začátkem tohoto století přivezena do Evropy z Kalifornie, kde ji objevil cestovatel J. D. Clarke.

3. **Svíčkovec Lindheimerův** (*Gaura*¹ *Lindheimeri* Engelm., Prachtkerze — obr. 904) jest trstnatá bylina až 1 m vysoká, s prutovitými větvemi, střídavými, kopinatými listy a úhlednými, bílými nebo načervenalými květy, jež sestaveny jsou v hroznech; tyčinky mají dlouhé, bílé nitky a červené prašníky.

Jsa domovem v sev. Americe, pěstuje se u nás v novější době jako květina okrasná zároveň se sv. dvojletým (*Gaura bien-nis* L.).

4. **Poronek mexický** neboli **lopezie**² (*Lopezia mexicana* L.) má čtyřhrannou lodyhu, střídavé, vejčité kopinaté, zubaté listy a úžlabní, v konečný hrozen sestavené květy s nepravidelnou, červenou korunou a 2 tyčinkami, z nichž jedna jest neplodná, plátkovitá.



905. *Mučenka modrá.*

Plod je 4pouzdrá tobolka. Pocházeje z Mexika, sází se pro okrasu v zahradách.



906. *Begonie bolivská.*

1. **Mučenka³ modrá** (*Passiflora coerulea* L., Passionsblume — obr. 905) jest oplétavý krík se střídavými, dlaniť 5—7 dílnými listy, jednoduchými úponkami a velice úhlednými květy, které, vyrůstající jednotlivě zpaždí listů, mají 5 lístků kalíšních, 5 asi stejně velikých, bělavých plátků korunních a na spodu jejich třásnitou modrou pakorunku. Vejčitý pestík sedí na prodlouženém plodonoši a nese na vrcholku 3 rozpražené čnělky s červenými bliznami. Tyčinek jest 5; nitky jejich jsou dole srostlé v trubku, která objímá plodonoš. Plody, které však u nás nedozrávají, jsou žluté, vejčité bobule, jichž možno pojídati.

Pochází z jižní Ameriky, odkudž začátkem 17. století byla přivezena do Evropy. U nás pěstuje se často vedle jiných druhů ve květináčích, v jižní Evropě však i v zahradách pod širým nebem.

¹⁾ Z řec. γάρδος = hrdý, vzhledem k celkovému vzrůstu a pěkným květům.

²⁾ Dle španělského přírodopisce Ferd. Lopez-a.

³⁾ Linné pojmenoval ji tak proto, že lid přirovnává části její k některým nástrojům umučení Páně, na př.: čnělky k lžebům, pakorunku k trnité koruně, úponky k důtkám atd.

2. **Kysaly** neboli **begonie** (*Begonia*¹⁾, Schiefblatt) jsou byliny s dužnatými lodyhami, střídavými, nesouměrnými listy — anat jedna strana jejich jest mnohem větší nežli strana druhá — a jednodomými květy. Květy prašníkové mají z malé listy kališní, z větší plátky korunní, všechny však zbarvené, a četné tyčinky; květy pestíkové mají obvykle 6 lístků okvětí, z nichž z spodní, mnohem menší, zastupují kalich; spodní semeník dospívá v troj-pouzdrů, nejčastěji křídlatou tobolku.



907. *Begonie stálé kvetoucí.*

Kromě ze semen a hlíz možno begonie vypěstovati též z listů; dáme-li totiž čerstvě utržený list nebo část listu do vlhké země promíchané pískem, zapustí kořinky a vyrostě z něho nová rostlinka (obr. 909 *L*).

Z přechetných druhů a odrůd pěstují se u nás v květináčích zvláště tyto:

a) **Kysala bolivská** (*Begonia boliviensis* DC. — obr. 906), domovem v Peru a Bolívii



908. *Begonie královská.*



909. *Begonie zvrhlá;*

L. kus listu, jenž vložen byv do vlhké země, vypustil kořinky a zakládá novou rostlinu.

(v jižní Americe), s listy 7-15 cm dlouhými, kopinatými, špičatými, po kraji nestejně hrubě zubatými a na spodu velice šikmo srdčitými. Nádherné, převyšlé květy jsou nejčastěji ohnivě červené. Rozmnožuje se obvykle hlízami.

b) **K. stálé kvetoucí** (*B. semperflorens* Lmk. — obr. 907) má větve i listy dužnaté, tvto lysé, šikmo

¹⁾ Dle Mich. Bégon-a, franc. guvernéra na St-Domingu, žijícího v 17. století.

srdčité, skoro celokrajné a kvítky četné, drobnější, bílé nebo bledě růžové. Pěstuje se v květináčích, ale vydrží v létě též pod širým nebem. Pochází z Brazílie.

c) **K. královská** (B. rex Putz. — obr. 908) pěstuje se ve květináčích pro krásné, veliké listy, které mají červené řapíky, jsou šikmo srdčité, nepravidelně mělce vroubkované, na rubu červené a na žilách srstnaté, na líci však mezi zeleným středem a zelenou obrubou často stříbřitě bílé. Pěstováním docílilo se však listů i jinak zbarvených. Pochází oproti předcházejícím, jihoamerickým begoniím z Vých. Indie.

d) Kromě uvedených 3 kysal pěstuje se ještě velice mnoho jiných druhů, často s plnými květy, z nichž některé vznikly křížením, jako na př. k. zvrhlá (B. tuberhybrida — obr. 909), velmi oblíbená u zahradníků, poněvadž se snadno rozmnožuje hlizami.



Řád XLVI. Lomikamenovité (Saxifrageae)

jsou byliny většinou vytrvalé, s přizemními růžicemi listův a pravidelnými, 4–5-četnými květy, jejichž semeník, tvořený dvěma plodolisty, jest buď zcela nebo do polovice srostlý s číškou a nese nahoře nadplodní terč se 2 čnělkami. Kališních lístků jest 5 nebo 4, tyčinek 2krátě tolik a plátků kor. 5 nebo chybějí. Plod jest mnohosemenná tobolka, otvírající se buď skulinou mezi oběma čnělkami nebo dvěma chlopněmi.

Z naší květeny patří k tomuto řádu pouze 2 rody: lomikámen (*Saxifraga*) s květy dokonalými, 5četnými a tobolkami dvoupouzdrými, a slezinník (*Chrysosplenium*) s květy jednoobalnými, nejčastěji 4četnými a tobolkami jednopouzdrými.

Rod 1. Lomikámen¹ (*Saxifraga*,² Steinbrech) má květy 5četné o 10 tyčinkách, s kalichem i korunou, a tobolky 2pouzdré, pukající mezi čnělkami skulinou. Vyskytuje se v naší květeně v 10 druzích:

Lomikámen

<div style="writing-mode: vertical-rl; transform: rotate(180deg);">Lomikámen</div>	při koření jsou cibulkaté pupeny; spodní listy jsou ledvinkovité nebo okrouhlé, vroubkované	<div style="display: inline-block; vertical-align: middle;"> v paždích hořejších listů lodyžních není cibulek v paždích hoř. listů lodyžních sedí cibulky </div>	<div style="display: inline-block; vertical-align: middle;"> } zrnatý 1. } cibulkatý 6. </div>
	<div style="display: inline-block; vertical-align: middle;"> spodní listy, směstnané v hustou růžici, jsou jazykovité, dužnaté, nedělené, posázené podél kraje vápenitými šupinkami a při tom po kraji: spodní listy jsou jiného tvaru než jazykovitého, nejčastěji 3–7klané a nemají po kraji vápen. šupinek </div>	<div style="display: inline-block; vertical-align: middle;"> pílovité vroubkované </div>	<div style="display: inline-block; vertical-align: middle;"> } vždyživý 4. } Hostův 5. </div>
		<div style="display: inline-block; vertical-align: middle;"> bylina lletá, bez listnatých přizemních výhonků byl. vytrvalá, s listnatými přizemními výhonky </div>	<div style="display: inline-block; vertical-align: middle;"> } trojlaločný 2. } trsnatý 3. </div>
	při koření není cibulkatých pupenů; spodní listy jsou jiného tvaru nežli ledvinkovitého		

*) druhy pouze v Krkonoších rostoucí viz č. 7–10.

1. **Lomikámen zrnatý** (*Saxifraga granulata* L. — obr. 910) jest vytrvalá bylina mající přímou, 2–5 dm vysokou, nahoře chudě rozvětvenou lodyhu porost-

¹⁾ Doslovný překlad jména latinského. Také v jiných řečech slovanských se tak nazývá, na př. rus. камеломка, pol. skalnica, łomikamień, chorv. lomika.

²⁾ Slož. z lat. saxum = skála + frangere = lámatí, vzhledem prý k tomu, že některé druhy rostou nejraději na skalách.

lou žláznatými chloupky, které konají rostlině dobré služby : jednak totiž zabraňují drobnému, bezkřídlému hmyzu, který není s to, aby pyl z květu do květu přenášel, přístup ke květům ; jednak vyssávají z těl takového hmyzu, když se byl na ně přilepil, zhynul a hnije, výživné dusičnaté látky.

Listy dolejší jsou okrouhle ledvinkovité, dlouze řapíkaté, hluboce vroubkované, hořejší klínovité, krátce řapíkaté nebo přisedlé, stříhaně vroubkované. Květy (F), rozvíjející se v květnu a červnu sedí po 1—3 na koncích větví v chudém, obyčejně staženém, chocholičnatém hroznu, jehož postranní osy rozvětvují se ve vidlany většinou jednoramenné. Mají polospodní, 2pouzdrý semeník (p) srostlý do polovice s číškou, která se rozděluje nahoře v 5 vy-



910. *Lomikamene zrnatý* ;

F podélný řez květem : p semeník, k kalich, l čnělky, c koruna : f zralý plod.



911. Diagram květu *lomikamene zrnatého*.

trvalých, přímých kališních cípů (k), 5 bílých, podlouhlých plátků korunních (c), jež jsou skoro třikrát tak dlouhé jako ústý kališní, a 10 obdiplostemonických tyčinek, 5 delších a 5 kratších. Semeník, tvořený dvěma šikmo položenými plodolisty (obr. 911), nese na vrcholku 2 čnělky (l), jež i na plodu vytr-



912. Znárodnění opylení květů *lomikamene zrnatého* ; A květ v první době (prašnickové), B

ve druhé době (pestikové) ; n blizna.

vávají v podobě zobánků. Plod jest dvoupouzdrá, mnohosemenná tobolka (f), otvírající se dozravlí skulinou mezi zobánky.

Opylení (obr. 912) obstarávají hlavně mouchy, které lízají na dně květu medové šťávy. Aby bylo opylení cizím pylem lépe zajištěno, jsou květy protandrické. Nejprve dozrají dvě tyčinky a zaujmou místo uprostřed květu zrovna nad bliznou (n), která jest ovšem dosud zúrodnění neschopná. Vypylivše se vrátí se na své místo (k plátkům kor.) a místo jejich zaujmou jiné 2 nebo 3 tyčinky atd. Teprv potom, když tímto způsobem vystřídalo se asi během 3 dnů všech 10 ty-

činek, prodlouží se čnělky a dospělé blizny jejich zaujmou ono místo, které dříve zaujímaly zralé prašníky, tak že hmyz, přilétaje sem s květu mladšího, pyl o ně otírá.

Roste dosti hojně na suchých, lesních lukách a výslunných pahorcích. Vytváří při oddenku nahloučené, tvrdé, cibulkaté, červené pupeny, které přezimovavše vzrůstají na jaře v nové rostliny (obr. 913).

2. **L. trojlaločný** (*S. tridactylites*¹ L. — obr. 914) jest bylinka jednoletá, s tenkým kořenem, sotva na píd vysoká, s lodyhou žláznatě chlupatou, často načervenalou², a se střídavými listy obyčejně trojího druhu: nejspodnější, přízemní růžici tvořící a záhy usychající listy jsou kopistovité a celokrajné; listy nad nimi stojící jsou klínovité a 3laločné nebo trojklané; nejhořejší, přisedlé listy pak přecházejí v 2—3dílné nebo nedělené listeny. Květy, objevující se již v dubnu a květnu, spočívají většinou jednotlivě nebo v chudých, jednoramenných vidlanech na koncích větví, ve které se lodyha často již od dolejška rozvětňuje; podobají se stavbou svojí úplně květům l. zrnatého, jsou však drobnější.



913. *Oddenek lomikamene zrnatého s cibulkatými pupeny*; 914. *Lomikámen trojlaločný*.
P podélný řez pupenem (zvětš.).

Roste na skalách, na písčínách, hrázích, kopcích a mezích, v Čechách zvláště v širším okolí pražském, Polabí, krajích sudetských a Žatecko-Teplicku, na Moravě hlavně v části jižní a střední.

Pozn. Na suchých a výslunných místech vyskytují se často jedinci zakrslí, s listy vesměs nedělenými a lodyhami pouze 1—3květými, jež považují někteří za zvláštní odrůdu — *lom. zakrslý* (*S. exilis*³ Poll.).

3. **L. trsnatý** (*S. caespitosa* Aut., *S. decipiens*⁴ L., *S. villosa*⁵ Willd. — obr. 915) vyhání z vytrvalého oddenku hustou růžicí přízemních listů, listnaté, trs tvořící výhonky a žláznatě pyřité lodyhy, rozvětvené nahoře vidlano-

¹) Slož z řec. *τρεῖς* = tři + *δακτύλος* = prst (zde lalok listu).

²) Načervenalé zbarvení rostliny pochází od anthokyanu, barviva, které má tu vlastnost, že přeměňuje světelné paprsky v p. tepelné a tím životní výkony rostliny podporuje.

³) *Lat. exilis* = hubený, nepatrný.

⁴) *Lat. decipiens* = klamný, vzhledem k tomu, že bývá často za jiné, podobné rostliny uváděn.

⁵) *Lat. villosus* = huňatý.

vitě v nemnohé větve. V přízemní rozetce jsou listy 3–7klané, na výhoncích a na lodyze většinou 3klané a nedělené, vesměs pak článkovanými chlupy brvitě. Květy, rozvíjející se v květnu a červnu, mají bílé, vejčité plátky.

Roste na skalách v údolí Berounky a Vltavy, v Českém Středohoří, na Moravě v údolí Dyje (mezi Vranovem a Hardekem) a v údolí Oslavy (mezi Senohrady a Oslavany).

4. **L. vždyživý** (*S. aizoon*¹ Jacq. — obr. 916) jest pamětihodný dužnatými, jazykovitými, po kraji pilovitými listy, které jsou hustě nahloučeny v přízemní růžici. Mají totiž podél okraje na svrchní straně malinké jamky, přikryté



915. *Lomikámen trsnatý*.



916. *Lomikámen vždyživý*; L jeho přízemní list; L₁ přízemní list *Lomikámen* vyvýšeného.

Ze středu přízemní rozetky vyrůstá přímá, 1–3 dm vysoká lodyha, řídce porostlá střídavými, kopisťovitými listy, které jsou mnohem menší listů přízemních. Nahoře je lodyha porostlá žláznatými chlupy, jichž účel je týž jako u lomikámeny zrnatého, a rozvětňuje se v hrozen, jehož postranní osy jsou buď jednokvěté nebo 3–5květé vidlany a vijany. Úhledné květy, rozvíjející se v červnu a červenci, mají bílé, často na dolejšku nachově tečkované plátky.

Roste na vápenitých a čedičových skalách v okolí Prahy (u sv. Ivana a sv. Prokopa), v Litoměřickém Středohoří, na Jeseníku a některých jiných místech Moravy (na př. v údolí Sloupu, u Blanska, Adamova, na Pavlovských kopcích a j.). Z paždí přízemních listů vyrůstají plazivé výhonky, jež kořenují a zakládají nové růžice.

¹ Slož. z řec. *aiei* = vždy + *zōē* = život.

5. **L. Hostův**¹ neboli **vyvýšený** (S. Hostii¹ Tausch, S. elatior M. et K.) podobá se úplně předcházejícímu, bývá však statnější, až $1\frac{1}{2}$ m vysoký a má bohatší květenství, anť postranní osy jeho bývají 5—7květé; listy přízemní (obr. 916 L₁) jsou mnohem užší a delší, po kraji vroubkované (nikoli pilovité, se zuby špičatými, ku předu směřujícími); menší listy lodyžní jsou čárkovitě podlouhlé. Roste pouze u sv. Prokopa blíže Prahy. Jsa květinou alpskou, byl nejspíše (dle názoru dra Čelakovského) v době Tauschově na toto místo přesazen. Kvete jako předch. v červnu a červenci.



917. A list lomikamene vždy živého, B kousek okraje téhož s jamkou a vápenitou deštičkou (silně zvětš.).

větevném vrcholíku s kor. plátky jen asi 2krát delšími ušů kališních.

Roste porůznu na lesních lukách, suchých travnicích a ve křovištích, v střední a jižní Moravě (na př. na Pavlovských horách, v okolí Mikulova i jinde). V Čechách nebyl dosud pozorován. Kvete v máji a červnu.



919. Lomikámen pižmový.

6. **L. cibulkatý** (S. bulbifera L. — obr. 918) podobá se l. zrnatému, má jako on na spodu cibulkaté pupeny a ledvinovité, vroubkované listy; má však žláznaté chlupatou lodyhu bohatěji listnatou — l. zrnatý mívá na lodyze 5—7 listů, kdežto l. cibulkatý 12 i více — v paždích hořejších listů cibulky, a květy ve krátko-



918. Lomikámen cibulkatý.

V Malé sněžné roklí v Krkonoších vyskytuje se ještě několik zvláště vzácných druhů lomikamenů, rostoucích hojněji dílem v Alpách, dílem v krajinách severních. Jsou to :

7. **L. pižmový** (S. muscata seu muscoides² Wulf. — obr. 919), útlý, na prst vysoký, přízemní růžicí a listnatými výhonky lom. trsnatému značně podobný — tak že Linné ho od něho ani neodděloval — ale tím od něho se lišící, že má listy buď čárkovité a nedělené, nebo úzce klínovité a trojklané, lodyhy skoro bezlisté a květy zelenavě žluté, rozvíjející se v červnu a červenci. Hojněji roste v bavorských Alpách.

8. **L. mechovitý** (S. bryoides³ L. — obr. 920) jest jako předch. bylina vytrvalá. Má přízemní výhonky, porostlé velmi hustě jednoduchými, kopinatými, po kraji jemně ostnitými listy (L), směstnané v husté, často poduškovité trsy. Jednoduché, pouze 3—6 cm vy-

¹) Ku počtu Mikul. Host-a, tělesného lékaře ve Vídni, spisovatele několika botanických děl. † v Schönbruně r. 1834.

²) Od lat. muscus = mech, jehož některým druhům se vnějším poněkud podobá.

³) Slož. z řec. βryon = mech + eidos = podoba.

soké lodyhy, s konečným květem žlutavě bílým, jsou až pod květ řídce porostlé listy. Kvete v týchž měsících jako předch. Roste též hojněji v bavorských Alpách.

9. **L. sněžný** (*S. nivalis* L. — obr. 921) má oddonek bez listnatých výběžků, přízemní listy kopistovité a tupě zubaté, na prst vysokou lodyhu bezlistou, květy na vrcholku lodyhy nahloučené v hustém, strboulovitém květenství, a bílé plátky kor. úzké, málo delší kalicha. Kvete až v čci. Náleží květeně arktické.

10. **L. vstřícnolistý** (*S. oppositifolia* L. — obr. 922) jest nízká bylinka vyhánějící v hustém, často poduškovitém trsu květonosné, pouze 3—6 cm vysoké lodyhy a bezkvěté výhonky, které jsou hustě porostlé vstřícnými, dužnatými, okrouhle kopistovitými, bezžlázně brvitými a střechovitě se kryjícími listy (*L.*), čímž nabývá rostlina vzezření známého rozchodníku ostrého (str. 434). Na stlouplém konci mají listy jamku s vápenitou šupinkou, jejíž význam je též jako u lom. vždyživého. Květy, sedící na vrcholku lodyh, jsou hlávkově nachové.



920. *Lomikámen mechovitý*; 921. *Lomikámen sněžný* 922. *Lomikámen vstřícnolistý*;
L. list (zvětš.). a jeho zvětš. květ. *L. list (zvětš.).*

Roste jako druhy předcházející pouze v Krkonoších a to nejen v Malé sněžné roklí, ale také na Kotli, u Staré huti v Riesengrundě a v Čertově zahrádce. Hojněji se vyskytuje v Alpách. Kvete v máji a červnu.

11. V okolí Štáblovic blíže Opavy ve Slezsku vyskytuje se dle udání Heino-vých na rašelinných lukách **I. žlutokvětý** neboli **bařinný** (*S. hirculus*¹ L. — obr. 923), který vyhání přízemní tenké výhonky a má přímé, listnaté, nahoře dlouze, červenavě chlupaté, 1—2 dm vysoké lodyhy s 1—3 úhlednými květy. Listy na výhoncích i na lodyze jsou úzce kopinaté a celokrajné. Květy, rozvíjející se od července do září, mají žluté, na spodu červeně tečkované plátky a po odkve-tění kališní lístky sehnuté dolů. Hojněji vyskytuje se v zemích pobaltických a v Prusku.

Pozn. Z pěstovaných, cizozemských lomikamenů bývá u nás nejoblíbenější **I. šlahounovitý** (*Saxifraga sarmentosa* L. — obr. 924), pocházející z Japanu a Číny.

¹⁾ Lat. *hirculus* jest zdvojnásobené slovo od *hireus* = kozel; zapácháť tento druh kozlinou.

Jest to bylina 2—4 dm vysoká, s různíci přízemních, okrouhlých, laločnatě vroubkovaných, dlouze srstnatých a obyčejně bíle žilkovaných listů, vyhánějící na spodu tenké výběžky, které kořenují a zakládají nové rostliny. Bílé nebo narůžovělé květy, skládající laty, mají 3 hořejší plátky mnohem menší obou dolejších.

Pěstuje se za okny, nejčastěji v zavěšených kořenáčích.

Rod 2. Slezinník¹ (*Chrysosplenium*,¹ Milzkraut) má květy větší, 4četné, o 8 tyčinkách, s jediným obalem (kalichem) a tobolky jednopouzdré, pukající dvěma chlopněmi. Roste u nás ve 2 druzích:

1. **Slezinník střídavolistý** neboli **mokrýš, žlutenník**¹ (*Chrysosplenium alternifolium* L. — obr. 925) jest útlá, vytrvalá bylinka se šfavnatou, 4hrannou lodyhou, rozvětřující se na vrcholku v plochý chocholík, jehož větve přecházejí ve vidlany. Listy přízemní i střídavě postavené listy lodyžní jsou okrouhle ledvinkovité a po



923. *Lomikámen žlutokvětý.*



924. *Lomikámen šlahounovitý.*

kraji vroubkované. Nejhořejší listy přecházejí v listeny, které jsou posunuty na svých stopkách až pod samé květy; jsouce hustě směstnány a barvy zelenavě žluté, mají úkolem upozorňovati mouchy a jiný hmyz s krátkým sosáčkem na nenápadné, drobné kvítky (obr. 925 F_1 , F_2 a obr. 926). Ty mají spodní semeník srostlý s miskovitou číškou a na jejím okraji 4, někdy 5 zelenavě žlutých lístků kališních a 8 (někdy 10) tyčinek, přirostlých svým spodem na obvodě nadplodního terče; koruna chybí. Plod jest mnohosemenná, jednopouzdrá tobolka se dvěma zobánky, pukající až do polovice ve dvě chlopně.

¹) Má žluté květy jako zlato (= χρυσός) a užívalo se ho druhy v nemocech sleziny (= σπλήν). I v jiných řečech tak slove, na př. rus. селезеночникъ, жовточникъ, pol. śledzienia, chorv. zelzenovo zelce, žutina.



925. *Slezinník střídavolistý*;
F₁ květ, F₂ též podélné přeriznutí (zvětš.).

Opylení obstarává rozmanitý hmyz s krátkým sosákem, zejména mouchy a drobní plžové. Nicméně mohou se však blizny zúrodňovati též vlastním pylem, který ve květech šikmo nakloněných ze zralých prašníků na ně se vysypává.

Roste dosti hojně, obvykle pospolitě, na lesních mokřinách a u potokův; kvete od března do máje. Druhdy užívalo se listů, jež chutnají jako listy řeřichy potoční, v nemocích sleziny.

2. **S. vstřícnolistý** (Ch. oppositifolium L.) podobá se úplně předcházejícímu, jest však útlejší, tmavěji zelený a má listy v s t ř í c n é. Kromě květů obojakých vyskytují se též květy prašníkové a to na týchž jedincích, na nichž jsou květy obojaké, a květy pestíkové, se zeleným, menším okvětím a to na jiných, zvláštěních jedincích.

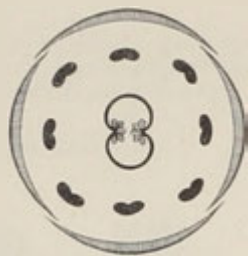

Roste na podobných stanovištích jako předch., ale jen
926. *Diagram květu slezinníku střídavolistého.*

porůznu v některých krajinách: v Krkonoších, horách Jizerských, v poříčí Ploučnice, v horách Krušných, v pohoří doupovsko-tepelském, v Brdech a na Šumavě: na Moravě velmi pořídku.

Kvete v dubnu a květnu.



Řád XLVII. Kotvicovitě (Trapaceae)

jsou vodní byliny se vzplývajícími listy a s pravidelnými, 4četnými květy o 4 nadplodních tyčinkách a polospodním semeníku, tvořeném dvěma plodolisty, z nichž dospívají bezšťavné, rohaté peckovice.

V naší květeně jsou zastoupeny pouze jediným druhem.



927. *Kotvice vzplývavá.*

Kotvice¹ vzplývavá, jinak **vodní ořech** (Trapa² natans L., Wassernuss obr. 927) tkví kořenem v bahně stojatých vod a lodyhou vzplývá ve vodě, vyčnívající vrcholkem právě nad povrch. Na ponořené části lodyhy má vstříčné listy zpeřeně rozdělené v nitkovité úkrojky, které zastupují zároveň vodní kořínky, na vrcholku však nese růžici listů plochých, které na vodě plovou; tyto listy mají kosočtverečnou, po předních krajích zubatou čepel a dlouhé, uprostřed nafouklé řapíky, aby se váha jejich zmenšila. Zvláště tehdy jest třeba, aby váha rostliny se zmenšila, když se vyvinují plody, které by jinak dojista celou rostlinu s sebou strhly ke dnu, kde by ovšem, nejsouc na život pod vodou zařízena, prospívat nemohla.

Bílé květy (obr. 928), objevující se od června do srpna, vyrůstají jednotlivě na stopkách z paždí nejhořejších listů. Mají 4cípý kalich na okraji čísky, která srůstá se spodní polovicí semeníka, 4plátečnou korunu, jež rozvíjejíc se před východem slunce, zůstává jen několik hodin rozevřena, a 4 nadplodní, zákališní tyčinky. Polospodní semeník, složený ze dvou plodolistů, nese na vrcholku jednoduchou

dolístův a objat 8laločným oplodním čnělku s hlavičkatou bliznou a obsahuje v každém pouzdře po jednom vajíčku.

¹) Dle franc. trape — pasť na nohy o 4 hrotech, vzhledem ku tvaru plodů.

²) Také polsky slove kotewka, vzhledem k hrotitým plodům.

Peckovitý (oříškovitý) plod (*f*) jest jednosemenný, anof 1 vajíčko zakrní, a jest opatřen 4 křídlovitými rohy, zdřevnatělými to cípy kališními, které ho chrání nežli dozraje od útoku vodních živočichů. S počátku jest plod obalen měkkou, bylinnou slupkou, která však později, když se od mateřské rostliny odtrhl, se ztrácí; pak je plod na povrchu leskle černohnědý a na rozích jeho možno pozorovati drobné, zpět obrácené háčky, jimiž, byv proudem vody dále zanešen a klesnuv konečně ke dnu, v bahně se zakotví, aby nebyl, až vzklíčí, se stanoviska svého proudem vody dále smýkán.

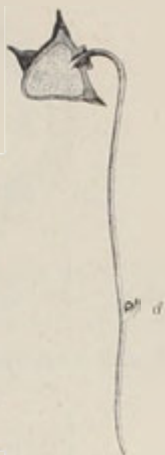
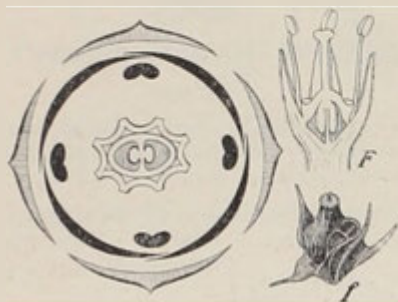

928. Diagram a podélný řez květu (*F*) bez korunn., *♀* jakož i plod (*f*) kotvice vzplývavé.

929. Klíčící semeno kotvice vzplývavé.

Klíčící semeno kotvice jest velice zajímavé (obr. 929). Obsahuje totiž dvě velmi nestejně dělohy: jedna vyplňuje úplně slupku semenní, druhá zakrněla v pouhou šupinku. Při klíčení zůstává prvá děloha stále ve slupce semenní, až s ní znenáhla odumře, kdežto druhá, šupinkovitá děloha (*d*), chovající v paždí svém pupen, vynikne ze slupky semenní a s prodlužujícím se klíčkem značně od první dělohy se oddálí. Když pak klíček (kořínek) ohnův se do země, zapustí kořinky, vzrůstá pupen, dřímající v paždí šupinovité dělohy v mladou rostlinku.

Kotvice roste v mělkých, stojatých vodách a tůních na několika místech východ. Polabí, v poříčí Ploučnice a v Budějovicku (na př. v Židovském rybníku u Hluboké); na Moravě se vyskytuje u Mušova při Dyji, u Chropíně a u Pistovic blíže Lulče (ve Vyškovsku), ve Slezsku u Oder i j.

Náleží k rostlinám, jež druhdy rozšířeny bylo po celé střední Evropě, jak o tom svědčí nálezy plodů ve všech stavbách kolových; nyní však jest na vymření. Peckovice (vodní ořechy, vodní kaštiny, jezuitské ořechy) se sbírají, poněvadž vnitřní, moučnatý obsah jejich jest jedlý. Možno je též rozemílati na mouku a tu přidávati do chlebové mouky obilní.



Řád XLVIII. Zrnulovité (Halorrhagideae¹⁾)

jsou vodní byliny s přeslenatými, v úzké úkrojky hřebenitě rozstříhanými listy a neuhlednými, jednodomými, pravidelnými, 4četnými květy, z jejichž 4pouzdrého semeníku dozrává bezšavná peckovice, poltici se dozravši ve 4 pecky.

Z naší květeny patří sem pouze rod stolístek (*Myriophyllum*) o 3 družích:

Stolístek	listeny, v jejichž paždích květy vyrůstají, jsou alespoň v hořejší polovině klasů nedělené a kratší květů	květy vesměs v přes- línkách	klasnatý 1.
		květy prašníkové střídavé	střídavokvětý 3.
	listeny jsou vesměs zpeřeně dělené a delší než květy		přeslenatý 2.



930. *Stolístek klasnatý*;

F₁ květ prašníkový, F₂ květ pestíkový, F₃ plod (zvětš.) — list.

1. **Stolístek klasnatý** (*Myriophyllum*² *spicatum* L., Tausendblatt — obr. 930) vyhání z článkovaného oddenku, jímž se plazí v bahně stojatých vod, ve vodě vzplývající a nad povrch hlavně jen květenstvím vyčnívající lodyhy, porostlé přesleny hřebínkaté zpeřených listů.

Jsouce rozstříhány v úzké úkrojky, listy jsou k vodnímu životu zcela způsobilé: povrch jejich jest totiž značně veliký, aby styk s vodou, ze které bere rostlina potravu i světlo sluneční, byl co možná dokonalý a aby při tom přece zase rostlina nárazem vody a vodních živočichů netrpěla.

Drobné kvítky jsou sestaveny v konečném klase, vyrůstající v přeslínkách z paždí malých, šupinovitých listenů, ve které listy znenáhla přecházejí; spodní listeny jsou zpeřeně dělené nebo zpeřeně rozeklané, hořejší vesměs celokrajné. Jsou pak čtyřčetné květy jednodomé: květy pestíkové (obr. 930 F₂, a obr. 931 B),

¹⁾ Pojmenovány tak dle australského druhu *Haloragis*, jenž roste na březích moře (= *áls*, *álòs*) a má plody podobné hroznům (= *óás*, *óayòs*).

²⁾ Slož. z řec. *μυρίος* = nesčetný + *φύλλον*

v dolejší části klasu, mají spodní, 4pouzdrý semeník se 4 chlupatými bliznami, které dospívají o něco dříve nežli se počne pyl z prašníků vysypávat; kalich jejich jest 4cípý, koruna však obvyčejně chybí. Prašníkové květy (obr. 930 F_1 a

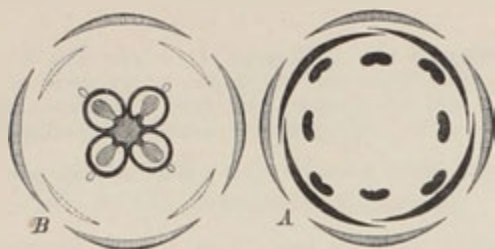

931. Diagram květu pestíkového (B) a prašníkového (A) stolítku klasnatého.

obr. 931 A), v hořejší části klasu, mají též 4cípý kalich na okraji zvonkovité číšky, 4 načervenalé plátky a nejčastěji 8 obdiplostemonických tyčinek.

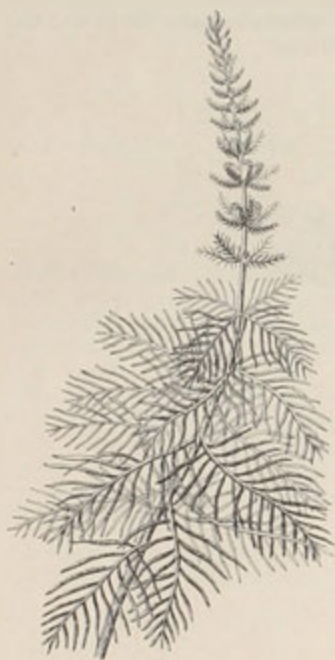

932. *Stolitek přeslenatý*.



933. *Stolitek střídavokvětý*;
F květ, f plod (zvětš.)

Opylení děje se větrem, proto jsou květy tak chudé, nenápadné, blizny veliké, tyčinky snadno pohyblivé a pyl rozprašitelný, lehounký.

Ze 4pouzdrého semeníku, v jehož každém pouzdře jest po jednom vajíčku, vyvinuje se bezšávná peckovice (/), poltící se při dozrání ve 4 pecky.

Roste porůznu v mělkých, stojatých nebo mírně tekoucích vodách. Kvete od června do srpna.

2. **S. přeslenatý** (*M. verticillatum* L. — obr. 932) liší se od st. klasnatého, jemuž velice se podobá, hlavně tím, že má listeny až na vrchol klasu vesměs zpeřeně dělené, mnohem delší květů. Prostřední květy v klase bývají obojaké, nejhořejší ovšem vždy prašníkové a nejdolejší pestíkové.

Roste na podobných místech a kvete v týchž měsících jako předch., ale není tak hojný.

3. V Javorském jezeře a v jezírku Laka nedaleko Eisenšteinu v Šumavě vyskytuje se **s. střídavokvětý** (*M. alterniflorum* DC. — obr. 933), útlejší druh obou předcházejících, s chudokvětými, před rozkvetením nícími klasy; prašníkové květy (*♂*) jsou od nemnohých pestíkových odděleny prázdnou mezerou a stojí na konci klasu jednotlivě, střídavě (nikoli v přeslenech), v paždích nepatrných, jednoduchých listenů. Listeny květů pestíkových (*♀*) jsou však zpeřeně dělené a delší než květy

Kvete o něco později než oba předch. (od července do září). Kromě na stanovištích svrchu uvedených, kde jej poprvé pozoroval dr. Lad. Čelakovský r. 1880, byl tento druh též pozorován v nejhořejším toku Vltavy u Želnavy (něm. Salnau, severo-západně od Plané v Krumlovsku).



Řád XLIX. Dřínovité (Corneae)

jsou kře nebo nízké stromky nejčastěji se vstřícnými, jednoduchými listy a pravidelnými, namnoze 4četnými květy, které mají spodní, 2pouzdrý semeník na horním okraji se 4 malými cípy kališními a na vrcholku s okrouhlým, nadplodním terčem, 4 plátky korunní, 4 tyčinky velknuté spodem pod nadplodní terč, a jednoduchou čnělku, vyrůstající ze středu terče. Plod jest peckovice se 2 jednosemennými, spolu srostlými peckami.

Z naší květeny patří k dřínovitým pouze rod *Cornus* o dvou druzích; kromě toho pěstují se některé cizozemské druhy v zahradách.

Dřínovité	květy bílé	větve přímé; plod černý	{ <i>Svida obecná</i> 1.
		větve odstálé; plod bílý	{ <i>Svida bílá</i> 2.
	květy žluté		{ <i>Dřín</i> 3.

1. ***Svida*¹ obecná** (*Cornus*² *sanguinea*³ L., Hornstrauch - obr. 934) jest keř se vstřícnými, pod ostrým úhlem přímo stojícími větvemi, jejichž kůra, zejména na větvích mladých, na podzim zčervená a podrží tuto barvu až do jara. Vstřícné, krátce řapíkaté listy jsou vejčité a celokrajné. Květy (obr. 934 A a obr. 935), rozvíjející se v máji a červnu a někdy opět po druhé na podzim, vyrůstají na koncích větví v hustých, bohatých, plochých vrcholcích. Mají spodní semeník, jenž tvořen jsa dvěma plodolisty, jest dvoupouzdrý a v každém pouzdře obsahuje po jednom vajíčku. Na horním okraji semeníku je 4cípy, nepatrný kalich, 4 bílé, úzké plátky korunní a 4 rozpřažené tyčinky, velknuté spodem pod nadplodní terč, z něhož se vylučuje sladká šťáva. Čnělka, trčící ze středu terče, jest jednoduchá a končí kyjovitou blízou.

Oprašování děje se pomocí hmyzu pylem cizím, ale také geitonogamicky, pylem z květů sousedních a autogamicky, pylem květu téhož.

Plod jest kulatá, černá peckovice se 2 jednosemennými, spolu srostlými peckami ($\frac{1}{2}$). Poněvadž listů na podzim se červeně zbarvuje, odráží se v něm zralé peckovice zdaleka a vábí k sobě rozličné ptáky, zvláště drozdy, kteří dužnatou

¹⁾ Vyskytuje se i v jiných řečech slovan., na př. pol. *świdła*, chorv. *sviba*, rusín. *свидна*.

²⁾ Od lat. *cornu* = roh, vzhledem k tvrdému dřevu.

³⁾ Lat. *sanguineus* = krvavý, vzhledem k mladým větvím, na podzim červenajícím.

část peckovic sice stráví, ale tvrdé pecky projdou střevem bez pohromy, tak že jsou klíčitelný. Tato okolnost přispívá nemálo k rozšiřování svídy po okolí.

Jest hojná v lesích a houštinách a sází se též v sadech pro okrasu. Rostouc velmi pomalu, dosahuje ve 20. roce věku nanejvýš asi 3 m výše. Majíc okolo 30 let, hyne.

2. **S. bílá** (*C. alba* L., *C. stolonifera* Michx.) má větve odstálé, listy vespod sivozelené a peckovice bílé, tak že se na hnědých větvích, když listů opadá, dobře vyjímají. Jinak podobá se úplně s. obecné. Pocházejíc ze sev. Ameriky, sází se ještě vedle jiných druhů svídy v sadech a někdy též u řek zplahuje. Kvete o něco později než předch. (v červnu a červenci).



934. *Svida obecná*;

F květ, *f* plody, *f*₁ řez peckovici.

lonských, kratičkých větvíček v hustých okolíčkách. Na spodu jsou okolíčky obaleny 4 kožovitými šupinami, jež chránily útlé květy, dokud byly v poupatech, před deštěm a mrazem.

Květy (*F*) jsou též povahy jako u svídy a dospívají ve vejčité, červené peckovice (dřínky) o 2pouzdrých, 2semenných peckách (*f*).

Roste planě i zplaněle na keřnatých pahorcích a v hájích. Též se však sází v sadech. Poněvadž roste ještě zvolněji nežli svída, dosahuje stáří až 100 let; za tu dobu vzrůstá až 7 m vysoko a nabývá ve kmeni tloušťky až 3 dm.

Pevné dříví dřínu hodí se dobře k pracím soustružnickým, z oloupaných větví dělají se hole, a peckovice se pojídají buď čerstvé nebo zavařené; zejména u Turků těší se toto ovoce veliké oblibě a všeobecně se prodává. Ze sušených listů vaří někde thé.

Z cizích druhů, jež pěstují se u nás jako kře okrasné, zmínky zasluhuje severoamerický **dřín velkokvětý** (*Cornus florida* L. — obr. 937). Má lesklé větve

3. **Dřín**¹ (*C. mas*² L., Hart-riegel, Kornelkirsche — obr. 936) jest keř nebo nižší strom se vstřícnými větvíčkami a vstřícnými, vejčitými, k oběma koncům súženými, celokrajnými listy, které



935. *Diagram květu svídy.*

mívají na rubu v úhlech nervů chomáčky bělavých chloupků. Žluté květy rozvíjejí se záhy na jaře (někdy už začátkem března), ještě před listy, z vejčito-kulovitých pupenů na koncích postranních,

¹) Vyskytuje se i v jiných řečech slovanských, na př. pol. dereń, r. дepeнь chorv. drin atd. Srovn. též něm. Dörulein, Dierlein.

²) Lat. mas = samec, poněvadž většina květů jest prašníkových (samčích).

s hořkou korou, vejčité, zašpičatělé. tmavozelené, na rubu bledé listy a drobné, žluté kvítky nahloučené v konečné, strboulovité okolíky, které sedíce uprostřed čtyř bílých, velikých, celé květenství několikrát přerůstajících listenech, podobají se na první pohled jedinému, úhlednému květu. Červené dřínky jsou asi o polovici menší nežli u dřínu našeho.

V pokojích často bývá pěstován v rozmanitých odrůdách japonský křík — **aukuba**¹ (*Aucuba japonica* Thbg). Má vstřícné, podlouhlé, vejčité, přes 1 dm dlouhé, oddáleně pilovité, lesklé, žlutě skvrnitě, vytrvalé listy, ale



936. *Dřín*; *F* květ, *f* podélný řez peckovici.

nepatrné, tmavočervené, 2domé květy, z nichž vyvíjejí se šarlatové, dlouho trvající plody. Množí se snadno řízkem.

S dřínovitými jest blízko příbuzný řád rostlin vilínovitých (*Hamamelideae*), z nichž se u nás sází někdy v sadech **vilín virginský** (*Hamamelis*² *virginiana* L., *Zaubernuss* — obr. 938). Jest to keř, připomínající střídavými, vejčitými, pilovitými listy poněkud náš lískový ořech. Drobné, zelenavě žluté kvítky (*F*₁, *F*₂), vyrůstající z paždí listů až na podzim, nebo někdy opožděné až v únoru příštího roku, jsou různopohlavné. Mají 4lístý kalich, 4 úzké, trochu řebaté kor. plátky a 4 tyčinky, nebo místo nich svrchní semeník, z něhož dospívá na jaře z pouzdrá tobolka o 2 olejnatých, jedlých semenech.



937. *Dřín velkokvětý*.



938. *Vilín virginský*;

*F*₁ květ prašníkový, *F*₂ květ pestíkový.

¹⁾ Tak slove ve své vlasti, Japanu.

²⁾ Jménem *άμαμηλís* nazývá *Athlaeneus* míšpuli; na tento keř přenesl je Linné.

Řád L. Aralkovité neboli břečťanovité (Araliaceae)

jsou kře nebo stromy se střídavými, jednoduchými, namnoze dlanito-žilnými listy a neúhlednými, pravidelnými, do okolíků nebo lat sestavenými, 5četnými květy, jejichž 5 tyčinek je vetknuto do žláznatého terče a z jejichž spodního, namnoze 5pouzdrého semeníku vyvinuje se vícesemenná bobule.

V nynější naší květeně jest tento řád zastoupen pouze jediným rodem — břečťanem (*Hedera*); v době třetihorní a v době křídové rostly však u nás ještě jiné rody, jak o tom zejména svědectví dávají hojně otisky Aralií ve vrstvách peruckých. Náš břečťan jest nepatrným zbytkem z dávnověké té květeny.

Břečťan¹ obecný (*Hedera helix* L., *Epheu* — obr. 939) jest vždy zelený křík s pníčkem až 15 m dlouhým, buď po zemi se plazícím nebo vzdušnými kořínky připevňujícími (2) na zdech, skalách a kmenech stromů se popínajícím. Střídavé, leskle zelené, celokrajné listy jsou na pníčku srdčité a většinou 3-5laločné, na větévkách květonosných však vejčité a zašpičatělé.

Rostouce hustě pohromadě, listy zaujímají pokud možná vždy takovou polohu, aby se vzájemně nezaslínovaly — skládají se v jakousi listovou mosaiku (obr. 940). Zjev ten lze pozorovati i u jiných rostlin, ale u břečťanu bývá zvláště nápadný, poněvadž často značný počet dosti velikých, plochých listů spokojiti se musí s malým místem.



939. *Břečťan obecný*;

A větévka jalová, s připevňujícími kořínky; B větévka kvetoucí, C větévka s plody; F květ, f podélný řez plodem.

¹⁾ Příbuzno s řec. *qúasato*, *qúazjo* — objímání, obepínání; násovné *q* změnilo se v *b*. Dle Miklosiche vzniklo slovo břečťan, pol. brzestan, rus. брестенъ, chorv. brstran ze stslav. bršljanu.

²⁾ Dle některých od řec. *ēdōu* — sedadlo, že připevňuje se kořínky na skály; dle jiných od celt. *hedea* = provaz, vzhledem k popínavému pníčku; řec. *toen* — točení, vzhledem k témuž.

Zelenavé, málo úhledné, vonné květy (obr. 939 *f* a obr. 941) objevují se až na podzim, jsou sestaveny do přímých okolíků. Mají nepatrný, sotva znatelný, 5zubý kalich, 5plátečnou korunu, 5 tyčinek, vetknutých na obvodě nadplodního

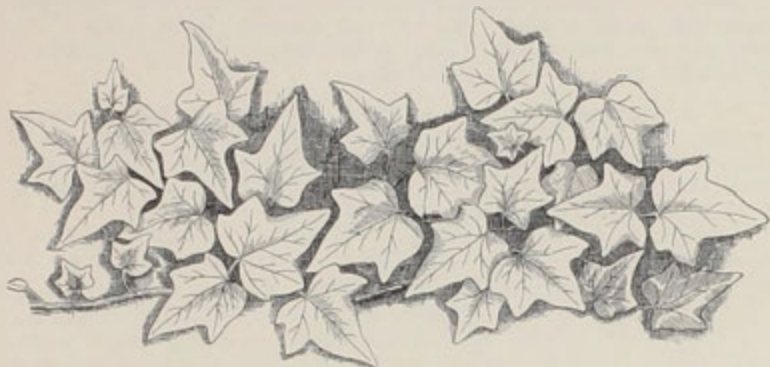

940. *Listová mosaika břečťanu obecného.*

terče, a spodní semeník, namnoze 5pouzdrý, tvořený 5 plodolisty, jež s tyčinkami se střídají (obr. 941); v každém pouzdře je po jednom vajíčku. Plody jsou mo- dročerné, 5 – 7semenné bobule (*f*), dozrávající teprve v příštím jaru.

Roste dosti hojně ve stinných lesích, na skalách a zdech a také se zhusta pěstuje, zejména na pokrytí zdí a besídek, jakož i na hřbitovech. Kvete teprve asi v 70. roce a dosahuje stáří přes 200 let. Kdežto u nás zůstává peň jeho vždy slabá, vzrůstá v jižních zemích do



942. *Aralie japonská.*

aralie,¹ vděčné listnaté rostliny dekorativní, z nichž nejčastěji pěstují se u nás v pokojích, v létě též v zahradách:

¹) Jméno těchto rostlin v Kanadě.



941. *Diagram květu břečťanu obecného.*

značné tloušťky, tak že z něho možno hotoviti rozličné předměty. Obsahuje žlutohnědé barvivo a jest proniknut jedovatou šťavou.

Z cizozemských rostlin tohoto řádu zasluhují zmínky

a) **Aralie** (jinak **prodara**) **japonská** neboli **Sieboldova** (*Aralia japonica* Thbg., *A. Sieboldi* hort., *Fatsia*¹ *japonica* Dcsne — obr. 942), nízký keř nebo stromček s velkými, až 35 cm širokými, dlouze řapíkatými, okrouhlými, dlanitě 5–9dílnými, na spodu srdčitými listy, které jsou v mládí více méně plstnaté, později však hladké a lesklé. Ušty listů jsou podlouhle vejčité, špičaté a v horní třetině pilovité. Málo úhledné kvítky, podobné stavby jako květy břečťanu, skládají konečné laty. Jest domovem v Japanu.

b) **A. papíronosná** (*A. papyrifera* Hook., *Fatsia* pap. Dcsne., *Echinopanax*² *papyrifera* O. Ktze) má dlouze řapíkaté listy ještě větší nežli předch., až 60 cm široké, 5laločné, na rubu stříbrobílé až rezavě plstnaté; ušty postranní jsou namnoze 2laločné, prostřední 3laločný, všechny pak špičaté a pilovité. Drobné, zelenavé kvítky skládají bohaté laty.

Pěstuje se u nás v pokojích a v letní době i v zahradách; v Číně však (zejména na ostrově Formose) ji pěstují hojně na polích, poněvadž z uřeni, kterou kmen jest vyplněn, dělají známý „čínský“ papír.



¹) Tak nazývají ji v jejím domově.

²) Slož. z řec. *ἔξινος* = ježek + *παν* = vše + *ἄκος* = lék, vzhledem k ostnitosti a léčivosti některých druhů.

Řád LI. Okoličnaté (Umbelliferae)

jsou vesměs byliny většinou vytrvalé, s dutými lodyhami, se střídavými listy, nejčastěji pochvatými a 2–3krát zpeřenými, a s drobnými kvítky, jež sestaveny jsou do složitých okolíků (zřídka do okolíků jednoduchých nebo do strboulů). Pod okolíky bývají často listeny, jimž se říká obal, kdežto listenům pod okolíčky říká se obalíčky. Kvítky (obr. 943 a 944) mají na okraji spodního semeníku obyčejně zakrnělý a nezřetelný kalich a bílou (někdy načervenalou) nebo žlutou korunu složenou z 5 volných plátků, jež bývají často nestejně (na obvodě květenství větší nežli uvnitř) a mívají na konci dovnitř vehnutý lalůček. *) Tyčinek jest pět a jsou v poupěti tak jako korun. plátky vehnuty dovnitř; prašníky otvírají se po stranách. Semeník nese na vrcholku nadplodní terč, vyměšující sladkou šťávu, a na terči stojí dvě krátké čnělky. Skládá se ze dvou plodolistů, jest dvoupouzdrý a v každém pouzdře chová po jednom vajíčku. Dospívá v tak zvanou dvojnažku, která dozravši poltí se nejčastěji ve 2 jednosemenné tvrdky, jimž všeobecně, ač neprávem, říká se nažky; při tom rozpoltí se zároveň střední sloupeček (plodonož, carpophorum) ve dvě ramena a nažky pak visí na jejích koncích (obr. 944 f_1).



943. Diagram květu mrkve.

Každá nažka (až na vzácné výjimky) má pět podélných, více méně vyniklých žebber hlavních (juga primaria – obr. 945 h), jimiž prochází po jediném cévním svazku (obr. 945 s). Často však bývají i ve žlábkách mezi těmito žebry hlavními



944. Květy a plody mrkve obecné: P květ; F_1 podélný řez květem, k kalich, c koruna, t nadplodní terč; f plod, f_1 polovice zralého plodu, f_2 příčný řez touže; e біlek.

ještě tak zv. žebra vedlejší (juga secundaria, – obr. 945 v), která mohou býti i silnější žebber hlavních, ale nikdy jimi neprocházejí svazky cévní (obr. 945, $3 v$).

*) Morfologové považují lalůček za čepel a ostatní část kor. plátku za pochvu, vykládající, že kor. plátky okoličnatých dlužno mítí za přeměněné listy o velikých pochvách a zakrnělých čepelích, jaké skutečně u okoličnatých často v hořejších částech lodyh se vyskytují.

Za to procházejí jimi často chodbičky naplněné etherickými oleji, jež dodávají semenům kořenné chuti (obr. 945 *ch*).

Co se týče způsobu opylení, možno všeobecně říci, že květy jsou zařízeny na opylení pylem cizím, jež na blizny přenáší hmyz o krátkém sosáku nebo bez sosáku (mouchy, brouci, vosy atd.). Aby zúrodnování blizen pylem cizím bylo co

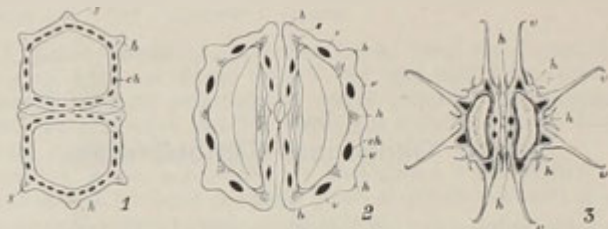

945. Přísňe řez sraťmi semeny rostlin okolíčnatých a to: 1. semenem jednoduše žebnatým (sevláku širostého), 2. semenem dvojité žebnatým o vedlejších žebrech nepatrných (timoje trojlaločného), 3. semenem dvojité žebnatým o vedlejších žebrech silně vyvinutých (mrkvel); *h* žebra hlavní, *v* žebra vedlejší, *ch* chodbičky naplněné etherickým olejem, s svazky cévní

možná podporováno a zajištěno, jsou květy valnou většinou prvoprašné (protandrické) a vedle květův obojakých vyskytují se velice často též květy jednopohlavné, zejména prašníkové. Příkladem a jaksí vzorem, dle něhož valná většina okolíčnatých se oprašuje, budiž opylení bole hlavu (*Conium maculatum* – obr. 1001). Ve květech právě rozvitéch (obr. 1001 *F*) jsou tyčinky rovnovážně rozloženy v mezerách mezi plátky korunními. Záhy počnou se prašníky jejich postupně otvírati a tyčinka po tyčince se ohýbá, tak že zralý prašík postaví se zrovna nad blizny, které jsou ovšem dosud nedospělé. Vypylivší se tyčinka vrací se opět do původní rovnovážné polohy (a pak opadává), aby udělala místo prašíku tyčinky následující. Když všechny tyčinky se vystřídaly, prodlouží se o něco čnělky (obr. 1001 *F*₁) a dospělé jejich blizny zaujmou asi totéž místo, které zaujímaly dříve zralé prašníky, tak že hmyz, přilétající z mladších květů, pyl se spodní strany těla o ně otírá.



946. Opylení květů krabice zápačné: *A* okolíček v první době rozkvětu; *B* též v pozdější době — opylen geitonogami.

Ač jsou jednotlivé květy drobné, přece je hmyz hojně navštěvuje, poněvadž celé květenství již z daleka jest viditelné a z nadplodního terče vylučuje se hojná medovina. Tím pak, že stojí květy obvykle těsně vedle sebe v jediné rovině, podporuje se velice přenášení pylu s květu na květ téhož květenství, tudíž opylení geitonogami.

Nezřídka však opylují se květy geitonogamicky bez přispění hmyzu, jak znázorněno na obraze 946. U některých rodů rozvíjejí se totiž v okolíčcích květy prašníkové až tehdy, když prašníky obojakých květů vnitřnějších opadaly a blizny jejich zatím dospěly; a poněvadž stopky prašníkových květů značně se prodlou-

žily, vysypává se pyl těchto květů jako jemný deštěk na blizny květů obojakých a zúrodnuje je, nebyly-li ovšem dosud zúrodněny xenogamicky hmyzem.

Soustava tohoto jednotvárného, nicméně však na rody i druhy bohatého řádu není ještě dosti ustálena. Ve většině vědeckých spisů přihlíží se k povaze bílku v semenech a dle toho rozřídují se rostliny okoličnaté ve 3 skupiny:

I. **Rovnosemenné** (Orthospermeae¹⁾, jejichž semenný bílek zralého plodu na vnitřní straně jest plochý nebo trochu vypouklý (obr. 947, 1).

II. **Křivosemenné** (Campylospermeae²⁾, jejichž semenný bílek zralého plodu na vnitřní straně jest žlábkovitě prohlutý (obr. 947, 2).

III. **Dutosemenné** (Coelospermeae³⁾, jejichž bílek semenný jest na vnitřní straně lžícovitě vydutý — (obr. 947, 3).



K rovnosemenným patří valná většina rodů a možno je opět rozříditi ve 2 oddělení:

947. Příčné řezy zralými semeny okoličnatých rostlin a to: 1. rovnosemenných (petržele), 2. křivosemenných (bolehlavu); 3. dutosemenných (koryandru).

a¹ **Jednoduše žeberraté** (Haplozygeae⁴⁾, jejichž plody mají na každé nažce po 5 podélných, hlavních žebrech, která ovšem někdy jsou sotva zřetelná (obr. 945, 1).

b¹ **Dvojitě žeberraté** (Diplozygeae⁵⁾, jejichž plody mají vedle 5 hlavních žebere ještě na každé nažce 4 žebra vedlejší, mezi žebry hlavními (obr. 945 2); často bývají vedlejší žebra silnější žebere hlavních (obr. 945, 3).

K jednoduše žeberratým počítá se 6 čeledí a to:

1. **Kmínovité** (Ammieae) — mají květy ve složených okolících a plody bezkřídle, zřetelně smačknuté se stran, tak že plocha, ve které obě tvrdky spolu se stýkají, jest poměrně úzká (na př. obr. 947, 1).

2. **Seselovité** (Seselineae) — mají květy též ve složených okolících a plody bezkřídle, ale nesmačknuté (na příčném řezu okrouhlé — na př. obr. 963 f₁).

3. **Smlodníkovité** (Peucedaneae) — mají květy ve složených okolících, ale plody smačknuté se hřbetu, tak že plocha, ve které nažky k sobě přiléhají, jest nejširší; nažky přiléhají k sobě celou vnitřní plochou, tak že okraj plodu jest nerozeklaný (na př. obr. 974 f₂).

4. **Děhelovité** (Angeliceae) — shodují se ve složených okolících a v plodech se hřbetu smačknutých s čeledí předcházející, mají však nažky pouze úzkým pruhem spolu spojené, tak že okraj plodu jest dvoukřídlý (na př. 984 f₁).

5. **Žindavovité** (Saniculeae) — mají květy v okolících jednoduchých, ve svazcích nebo strboulech nahloučené a plody nesmačknuté nebo (řidčeji) jen trochu a to obyčejně se hřbetu smačknuté (na př. obr. 989 f₁).

¹⁾ Slož. z řec. ὀρθός = rovný + σπέρμα = semeno.

²⁾ Slož. z řec. καμπύλος = křivý + σπέρμα = semeno.

³⁾ Slož. z řec. κοίλος = dutý + σπέρμα = semeno.

⁴⁾ Slož. z řec. ἁπλός = jednoduchý + ζῆνός = jármo, řada.

⁵⁾ Slož. z řec. διπλός = dvojitý + ζῆνός = jármo, řada.

6. **Pupečníkovité** (Hydrocotyleae) — mají květy směstnané v klubkovitých, chudých hroznech a plody silně se stran smačknuté (na př. obr. 993 f_1).

K dvojité žebnatým patří 3 čeledi a to:

1. **Timojovitě** (Silerineae) — mají plody bez ostnů a bez štětinok a všecka žebra nekřídlatá (obr. 1026 f_2).

2. **Hladýšovité** (Thapsieae) mají plody též bez ostnův a štětinok, ale vedlejší žebra (alespoň pokrajní) křídlatá (obr. 994 f_1).

3. **Mrkvovitě** (Dauceae) — mají plody posázené na žebrech ostny a štětinami (obr. 944 $f-f_2$).

Druhá skupina (totiž křivoosemenné, Campylospermeae) obsahuje 3 čeledi:

1. **Tromínovitě** (Smyrneae), jejichž plody mají pouze po 5 hlavních žebrech na každé nažce a jsou asi tak dlouhé jak široké, nezobanité (obr. 1022 f_1).

2. **Vochlicovitě** (Scandiceae), jejichž plody mají též na každé nažce pouze po 5 žebrech, často nezřetelných, ale jsou protáhlé, mnohem delší než širší a často na vrcholku opatřené zobánkem (obr. 1015 f_1).

3. **Dejvorcovité** (Caucalideae), jejichž plody mají na každé nažce vedle 5 žebér hlavních ještě mezi nimi 4 žebra vedlejší a k tomu všecka žebra osténkatá nebo štětinatá (obr. 1016 f_1).

Do třetí skupiny — dutosemenných (Coelospermae) — náleží pouze rod koryandr (Coriandrum sativum) a štěničník (Bifora).

I jest dle toho soustavný přehled okoličnatých asi takový, jak podán na straně následující.

Pozn. Poněvadž zkoumání bílku semenného diti se může pouze na zralých plodech, které v době květu obyčejně nejsou ještě vyvinuty, a to tak, že se semena vyříznouti se musí příčnými řezy tenký lupínek a ten pak se pozoruje zvětšujícím sklem, jest určování rodův a druhů tohoto řádu velice nesnadné. Začátečníkům lépe se bude zamlouvatí určovati rostliny okoličnaté na základě znaků patrných pouhému oku (barva koruny, obal, obalíčky, tvar plodů), jak podáno jest v klíči ve svazku I.

Rod 1. Kmín¹ (Carum², Kümmel) má plody podlouhlé, se stran smačknuté, na každé polovině s 5 žebry a kraj kališní nezřetelný. Obal i obalíčky chybějí nebo jsou zastoupeny jen několika štětinami.

Roste u nás ve dvou druzích:

1. **Kmín luční** (Carum carvi³ L. — obr. 948) vyhání ze vřetenovitého, na prst tlustého, dužnatého kořene (v druhém roce) až 1 m vysokou, brázditou, lysou, často již od země větvenatou lodyhu s listy dvakrát peřenosečnými, jejichž listky a lístečky jsou zpeřeně dělené v úzké (téměř čárkovité) ušty. Nejspodnější lístečky dolních, vstříčných lístků stojí proti sobě křížem. Pochvy listů jsou napučené a po kraji bělomázdřité.

Drobné kvítky normální stavby, jak uvedena byla v povšechných znacích okoličnatých (str. 615), objevující se v máji a červnu, jsou sestaveny do složitých

¹⁾ U Theophrasta slove kmín *κρίνον*, od čehož pochází nejen čes. kmín, rus. кмин, srb. komin, chorv. kumin atd., nýbrž i názvy v ostatních řečech evropských, na př. vlask. comino, franc. a angl. cumin, švéd. kummin, něm. Kümmel atd.

²⁾ Carum nebo careum, řec. *καρος* nebo *καρεον* nazýval se kmín již u starých Římanův a Řekův. Někteří odvozují je od krajiny Karie v Malé Asii.

³⁾ Carvi jest vlášský název kmínu; odvozeno nejspíše z arabsk. karwija (= kmín).

I. <i>Ro- vnose- menné</i> (Ortho- sper- meae)	Jednodu- še žeber- naté (Ha- plozy- geae)	s květy ve složitých okolících	s plody smačknutými se stran — kminovitě	1. Kmin. 2. Kozí noha. 3. Bedrník. 4. Prorostlík. 5. Rozpuk. 6. Srpek. 7. Sevlák. 8. Berla. Bezobalka 46. Celer 48. Petržel 49.
			s plody nesmačknutými — se- selovitě	9. Sesel. 10. Halucha. 11. Tetluha. 12. Jarva. 13. Koromáč. Šabřina 45. Fenykl 51.
			s plody smač- knutými se hlřbetu	14. Smládník. 15. Bolševník. 16. Všedobr. 17. Pastinák. 18. Zapalička. Kopr 50.
				19. Anjelika menší. 20. Anj. větší. 21. Olešník. 22. Libeček. Matizna 44.
			s květy v okolících jed- noduchých, ve svazcích nebo chudých hroznech	23. Jarmanka. 24. Zindava 25. Hvězdantec. 26. Máčka.
				27. Pupečník.
			s plody bez ost- nů a štětinek	28. Hladýš. 29. Mrkev.
			s plody ostnitými a štětinkatými — mrkvovitě	30. Bolehlav. Tromín 43.
			Jednoduše žebernaté (Ha- plozygeae)	31. Koprník. 32. Mážďinec. 33. Čechřice. 34. Krabíllec. 35. Kerblík. 36. Třebule. 37. Vochlice.
			Dvojitě žebernaté (Diplo- zygeae)	38. Dejvorec. 39. Turgenia. 40. Tořice.
III. <i>Dulosemenné</i> (Coelospermeae)			koryandrovitě	41. Koryandr. Štěničník 42.

okolíku, které nemají ani obalu ani obalíček, nebo mají nanejvýš místo nich 1–3 štětínovité listeny. Kalich jest nezřetelný, kor. plátky jsou bílé nebo (s počátku) načervenalé, opak srdčité, s vehrnutým lalůčkem (*F*); vejčité podlouhlé, se stran smačknuté, později poněkud prohnuté plody (*f*₁) mají na každé polovině 5 podélných, hlavních žebér. Když plod dozrál (*f*), rozpoltí se jeho plodonož na horním konci ve 2 ramena, která nesou po jedné nažce. Na příčném řezu semenem jeví se bílé na vnitřní straně plochým (*f*₁).

Opylení děje se pylem cizím a pylem z květů sousedních, jež přenáší na blizny hmyz, zvláště rozmanité mouchy. Květy jsou dokonale protandrické, anýž blizny stávají se schopny zúrodnění teprve tehdy, když prašníky se vypylily. Často bývají květy hlavního okolíku zakrněním prašníků pestíkové, ostatní ovšem obojaké, někdy však jsou květy celého květenství pestíkové, tak že jest pak rostlina pestíkově dvojdomá (gynodiöická).

Roste hojně na lukách, na mezích a příkopech. Místy se však pěstuje též na polích pro olejnatá, kořená semena, jichž upotřebuje se jako koření do pečiva a jiných pokrmů a k lisování kmínového oleje; toho užívá se do likérů a v lékařství jakožto posilujícího prostředku žaludečního.

Těkavý olej v semenech ob-
sažený chrání semena před některými semenožravými ptáky; vrabci na př. prý zhynou, poživše jen několik zrněk kmínu.



948. *Kmin bulvátý*

F květ, *f* semeník s nadplodním *receptacul* a čnělkami, *f* zralý plod, *f*₁ příčný řez nažkou (zvětš.), *f*₂ plod.

2. **K. bulvátý** (*C. bulbocastanum*¹ Koch., *Bunium*² bulboc. L. — obr. 949) liší se od k. lučního tím, že má kořen nappuchlý v kulovitou hlízu zvící lískového ořechu i větší, na povrchu černou, uvnitř bílou, a bohatší okolíky (12—24 praseččné) s obalem i s obalíčky, složenými z většího počtu čárkovitých listenů (*b*). Kvete o něco později než předch. (v červnu a červenci).

Byl pozorován ve křoví Kanálky u Prahy (poprvé r. 1879 od dra. J. Velenovského) a na lukách u Wiesenberka (v Sumbersku) na Moravě (poprvé r. 1880): na obou místech zplaněle, byv tam zavlečen nejspíše cizími semeny z Porýnska.

Hlízy jeho mají podobnou chuť jako kaštiny, proto se pekou nebo pojídají jako salát, zejména ve Valašsku a Moldavsku.

Rod 2. Kozí noha³ neboli bršlice⁴, jarous⁵ (Aego-

¹) Slož. z řec. *βομβός* = hlíza + *κασταύρος* = kaštan.

²) *Bovvov* slove u Dioscorida nějaká jihoevropská okoličnatá rostlina s naduřelým kořenem.

³) Slož. z řec. *αἰζ*, *αἰγός* = koza + *πόδιον* = nožka, vzhledem ke tvaru listův.

⁴) Srovň. s pozn. ¹) na str. 640. — ⁵) Srovň. s pozn. ²) na str. 635.

podium¹ podagraria L., Geissfuss, Giersch — obr. 950) vyhání z krátkého, hlizovitého oddenku duté, hluboce brázdité, až 1 m vysoké, rozvětvené lodyhy, jejichž spodní listy jsou dvakrát, hořejší jednoduše trojčetné, složené z lístků vejčitých nebo vejčité podlouhlých, ostře pilovitých a často nesouměrných. Okolíky nemají ani obalu ani obalíčků. Bílé květy (dílem obojaké, dílem prašníkové), jejich způsob opylení, se stran smačknuté plody (f) a bílek semenný (f_2) jsou podobné jako u kmínu. Na zralých plodech nerozštěpuje se však střední sloupek až téměř dolů jako u kmínu, nýbrž jen zcela nahore (f_1).

Roste všude hojně ve vlhkém křoví, v plotech a u potoků. Vyhá-



949. *Kmín bulvatý*;
f okolíček plodů s obalíčkem b.

nějíc podzemní výběžky až 3 dm dlouhé a na nich pupeny, z nichž vyrůstají nové rostliny, může se v krátké době velice rozmnožiti a jest ji pak nesnadno vykoření. Kvete od máje až do srpna.

Mladých pupenů a jemně rozsekaných řapíků možno užívat jako špenátu. Druhdy užívalo se této byliny na rány a proti podagráům (odkudž i druhové latinské a polské její jméno podagrycznik).

Rod 3. Bedrník¹
(Pimpinella,² Bibernell) shoduje se v jednoduše žebnatých, se stran

¹) Jméno to vyskytuje se i v jiných nářečích slovanských, na př. rus. бедричник, srb.-chorv. bedrenik, pol. biedrzeńciec. Pochází tak jako



950. *Kozí noha*;
f plod, f₁ polovina zralého plodu, f₂ příčný řez plodem.

něm. Bibernell od latin. pimpinella.

²) Slovem tímto rozuměli staří náš krvavec (Poterium sanguisorba L.); zkomolenou z lat. bi-pinellus — dvakrát zpeřený, poněvadž lístky lichozpeřených listů krvavce jsou peřenoklané.

smáčkutých plodech s kmínem, má je však široce vejčité a listy alespoň u našich domácích druhů jednoduše lichozpeřené. Vyskytuje se u nás ve 3 druzích:

Bedrník	bylina vytrvalá, plavně rostoucí, s lysými plody	lístky dolejších listů namnoze přisedlé; lodyha oblá, jemně rýhovaná, obvykle pýřitá	} obecný 1.
		tytéž kratičce řapíkaté; lodyha brázditá, lysá	
	byl. 1-letá, pěstovaná, s šedo-pýřitými plody		} větší 2.
			} anýz 3.

1. **Bedrník obecný** neboli **menší**, též **třebník** zvaný (*Pimpinella saxifraga*¹ L. — obr. 951) jest vytrvalá bylina se vřetenovitým, mléčnatým oddenkem, až $\frac{1}{2}$ m vysoká, mající oblou lodyhu jemně rýhovanou, obvykle pýřitou a jednoduše zpeřené listy, jejichž lístky jsou vejčité, hrubě pilovité až přenoklané; horní listy lodyžní mívají však čepel zakrnělou a dělenou v ušty čárkovité; někdy jim čepel i úplně chybí, tak že jsou zastoupeny pouhou pochvou. Okolíky nemají obvykle obalu ani obalíčků. Bílé (nebo načervenalé) kvítky jsou dílem obojité a při tom protandrické, dílem prašníkové; mění se v plod (f) kulatě vejčitý, se stran smáčkutý a lysý. Každá polovina plodu má 5 nífových žeber. Bílek semenný jest takový jako u kmínu (f₁).

Na večer se sklánějí mladé okolíky k zemi, aby byly kvítky v noci chráněny před přílišným vyzařováním tepla a před rosou.

Roste hojně na suchých lukách a pastvinách, mezích a u cest. Kvete až v měsících letních (od čce do září).

Mladých listů užívají v jižní Evropě jako salátu; u nás jich přidávají někde do piva. Kořenů, které palčivě chutnají, užívá se v lékařství.



951. *Bedrník obecný*; f plod, f₁ příčný řez nazkou.

2. **B. větší** (*P. magna* L. — obr. 952) jest statnější předešlého a má lodyhu hranatou, rozbrázděnou, lysou. Lístky dolejších, jednoduše zpeřených listů jsou krátce řapíkaté, kdežto u bedr. obecného jsou namnoze přisedlé. Složené okolíky nemají obalu ani obalíčků a jsou před rozvitím květu níci. Čnělky (f) jsou delší než semeník (— u bedr. obecného jsou v době květu kratší semeníku).

Roste hojně na lukách, ve světlých hájích a na pokrajích lesů po celé vlasti mimo nejteplejší polohy. Kvete jako předch. hlavně až v měsících letních.

3. **Anýz**² (*Pimp. anisum*² L., der Anis — obr. 953) jest jednoletá by-

¹) Slož. z lat. saxum = skála + frangere = lámati, vzhledem k tomu, že často roste na kamennitých místech, anebo proto že se ho užívalo proti kameni močovému.

²) Slovo anýz pochází od lat. nebo arab. anisum.

lina mající oblou, přitiskle pýřitou, as $\frac{1}{2}$ m vysokou lodyhu a listy troje: spodní dlouze řapíkaté, okrouhle ledvinkovité, zastřižovaně pilovité, prostřední jednoduše zpeřené, složené z lístků okrouhle vejčitých, pilovitých, a hořejší trojčetně peřenosečné, složené z klínovitých, namnoze peřenoklaných úkrojků. Obal i obalíčky většinou chybějí nebo jsou zastoupeny 1–3 úzkými listeny. Květy (F) jsou bílé a vejčité plody (f) přitiskle šedopýřité.

Pocházejí z Egypta, pěstuje se v jižní Evropě a místy i u nás pro olejnatá semena, jichž v domácnostech i v lékárnách podobně se užívá jako kmínu.

952. *Bedrník větší*;F květ, f plod, f₁ příčný řez nažkou.953. *Anýz*;F květ, f plod, f₁ polovina zralého plodu, f₂ příčný řez nažkou.

Rod 4. Prorostlík (*Bupleurum*, Hasenohr) shoduje se v jednoduše žebernatých, se stran smačknutých plodech s kmínem; má však květy pouze obojaké, plátky kor. žluté a listy jednoduše, celokrajné. Roste u nás v 5 druzích:

Pro- rostlík

horní listy prorostlé; obal chybí { **okrouhlolistý 1.**

listy vesměs přisedlé
nebo stopkaté, nikdy
prorostlé; obal jest
vyvinut

listy vejčité; lodyha skoro
jednoduchá { **dlouholistý 2.**

listy podlouhle kopinaté;
lod vidličnatě větvitá { **srpovitý 3.**

listy čárkovitě kopinaté
až čárkovité (byliny u
nás vzácné) { **plody lysé { Gerardův 4.**

pl. bradavkaté { **nejtenčí 5.**

1. **Prorostlík okrouhlolistý** neboli **pupovník** (*Bupleurum*¹ *rotundifolium* L., *B. perfoliatum*² Lam., Ackergoldschirm — obr. 954) jest jednoletá, as půl m vysoká, nahoře vidličnatě větvitá, lysá, sivozelená bylina s listy vejčitými, celokrajnými, na spodní části lodyhy přisedlými, na hořejší části prorostlými (spodinou lodyhu kolkolem objímajícími). Listy tvoří jakési mělké misky, jimiž se zadržuje dešťová voda a stéká pak po dolním kraji na list níže a v opačném směru položený, s toho opět na list spodnější a tak se dostává až ke kořeni.

Okolíky skládají se ze 4—8 okolíků; nemají obalu, ale za to jsou

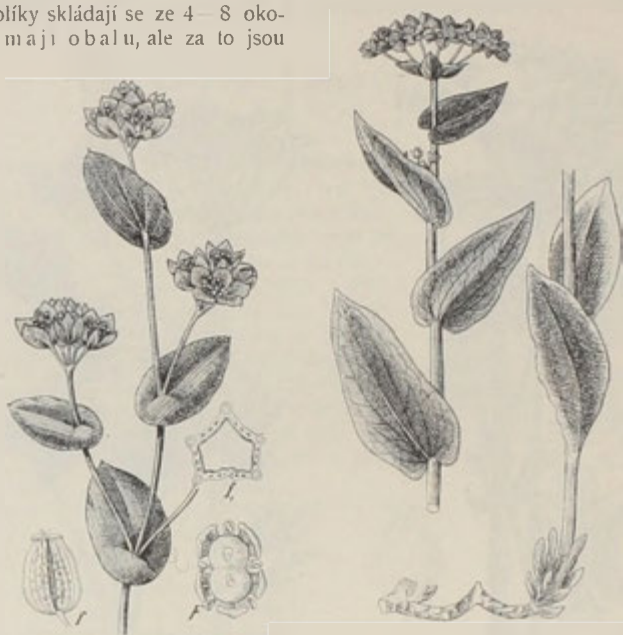

954. *Prorostlík okrouhlolistý*;
F květ, f plod, f₁ příčný řez nažkou.

955. *Prorostlík dlouholistý*.

obalíčky složené ze 3—5 vejčitých, žlutavých listenů, jež okolíčky daleko přesahují, a činí je z daleka nápadnými. Po odkvetení se sklánějí listeny dohromady, aby chránily dozrávající plody. Krátce stopkaté kvítky (F), vesměs obojaké a protandrické, objevující se od června do srpna, mají nezřetelný kalich a okrouhlé, žluté plátky koruny, se širokým, vohnutým lalůčkem. Plody (f) jsou vejčité, se stran smačknuté, na hoře jako uťaté a mají na každé polovině po 5 podélných, nitovitých žebrech. Bílek semenný jest téže povahy jako u kmínu (f₁).

Roste jako plevel na vápenatých polích mezi obilím, v křovištích a na suchých stráních, v Čechách v širším okolí pražském, v záp. Polabí a krajině žatecko-teplické, na Moravě v teplejší pahorkatině části střední a jižní, ve Slezsku zvláště okolo Těšína i j. Druhdy užívalo se listů, které hořce chutnají, na rány.

2. **P. dlouholistý** (*B. longifolium* L. — obr. 955) jest bylina vytrvalá,

¹ Z řec. *βούς* = vůl + *πλευρόν* = žebro, buď vzhledem k vyniklým žebřům na semenech nebo k vyniklým žilkám na listech, anebo proto že se prý po něm dobytek namlývá.

² Lat. *perfoliatus* = prorostlý.

mající lodyhu jednoduchou, jen nahoře trochu rozvětvenou a podlouhle vejčité listy, na konci krátce zašpičatělé, které v dolejší části lodyhy sužují se v krátký řapík, v hořejší části však lodyhu srdčítým spodem objímají (ale neobrůstají). Okolíky, před rozkvětem nicí, skládají se z 5—8 okolíčků a mají obaly i obalíčky složené z podlouhle vejčitých listenů. Ze zlatožlutých, drobných kvítků dospívají plody zvící kmínu, barvy hnědočerné.

Roste na kamenitých, keřnatých stráních, v světlých, lupenatých lesích a na lesních lukách v Čechách zvláště v Krkonoších a horách Jizerských, záp. Polabí, Žatecko-Teplicku a jižní části širšího okolí pražského, na Moravě zvláště v části střední a jižní a porůznu též v Jeseníku. Kvete až v čci a srpnu.



956. *Prorostlík srpovitý*.

3. **P. srpovitý** (*B. falcatum* L. — obr. 956) jest též vytrvalý; má lodyhu šedoze-



957. *Prorostlík Gerardův*.

lenou, lysou, vidličnatě větvitou, až přes $\frac{1}{2}$ m vysokou a listy podlouhle kopinaté, celokrajné, 7—3 žilné, často srpovitě prohnuté, dolejší v řapík súžené, hořejší k oběma koncům ztenčené, ale přisedlé. Okolíky se skládají z 6—9 okolíčků, mají chudý obal a 5četné obalíčky z listenů kopinatých.

Roste nejraději na vápenitých skalách, keřnatých, výslunných kopcích a na mezích v širším okolí pražském, v nížině polabské, v poříčí Jizery a Ploučnice, v Žatecko-Teplicku, Brdech, Plzeňsku a Krumlovsku; na Moravě jest v jižní části obecný, ve střední části roztroušen; ve Slezsku je vzácnější. Kvete od čce do září.

4. **P. Gerardův**¹ (*B. Gerardi* Jacq. — obr. 957) jest jednoletý, s lody-

¹) Viz pozn. ¹) na str. 92.

hou vidličnato-rozkladitě větevnatou a s listy čárkovitě kopinatými, dlouze zakončitými. Okolíky, složené z okolíčků nestejně dlouze stopkatých, mají obal i obalíčky složeny namnoze z 5 listenů. Kromě konečných okolíků 4–7 paprsečných vyrůstají po stranách z úžlabí listů malé okolíky pouze 1–3 paprsečné. Drobnouké, žlutavé nebo načervenalé kvítky rozvíjejí se jako u všech prorostlíků až v měsících letních. Plody jsou válcovité, žebrnaté, ale mezi žeby zcela hladké, čímž liší se tento druh od násled., jemuž značně se podobá.

Vyskytuje se u nás ve 2 odrůdách, jež někteří považují za druhy:

a) **P. prutnatý** (*B. virgatum* Rchb., *B. affine*¹ Sadler) — s lodyhami až 1 m vysokými, prutovitě větevnatými a listy tmavozelenými, k lodyze přiloženými; malé



958. *Prorostlík nejtenčí*;
f plod, f₁ okolíček s plody.



959. *Rozpuk jizlivý*;
R kořen podél přeříznutý, f₁ zralý plod, f podélný řez nažkou.

okolíky postranní jsou k lodyhám a větvím přitisklé a stopky květní namnoze asi o polovinu kratší než plody. Jest znám pouze s Homole v Vraného (j. od Zbraslavi) blíž Prahy, kde jej poprvé r. 1881 sbíral ing. Jos. Freyn.

b) **P. otevřený** (*B. patens* Rchb.) — s lodyhami tenčími, jen 2–3 dm vysokými, rozkladitě větvitými a listy světleji zelenými; okolíky od lodyh a větví odstávají a stopky plodní jsou asi zděli plodů. Roste pod Desátkovou studénkou v údolí Dyje a na několika jiných místech u Znojma.

¹) Lat. *affinis* = příbuzný.

5. **P. nejtenčí** (*B. tenuissimum* L. — obr. 958) jest též jednoletý, vnějškem rostlinu okoličnatou nikterak nepřipomínající. Má lodyhu nejvýše 25 cm vysokou, obyčejně již od spodu rozkladitě větvenatou a listy čárkovito-kopinaté až čárkovité, 3žilné. Drobné, žlutavé nebo načervenalé kvítky, rozvíjející se od čce do září, jsou skoro přisedlé a směstnány v chudé, pouze 2–5květé, velmi nestejně stopkaté okolíčky, které skládají malé okolíky dílem konečné, 3–5 paprsečné, dílem postranní, úžlabní, kratičce stopkaté, pouze 1–3paprsečné. Obaly i obalíčky skládají se ze 3–5 čárkovito-kopinatých listenů, které okolíčky namnoze přesahují. Plody (f_1, f_2) jsou oproti plodům všech ostatních proroštělých zrnitě bradavkaté; pozorujeme-li je zvětšujícím sklem, pěkně se vyjmají, anýž zlatožluté bradavičky od tmavé pudy se odrážejí.

Roste na slaných pastvinách u Zaječic blíž Bíliny v Čechách a porůznu v střední a jižní Moravě, zejména v okolí Čejče.¹

Rod 5. Rozpuk

jizlivý (*Cicuta*² *virosa*³ L., *Wasserschierling* — obr. 959) má dužnatý, silně naduřelý, vně kroužkovaný, uvnitř přehrádkovaný oddenek, z něhož vyhání přímé, až přes 1 m vysoké, jako prst tlusté, duté, oblé, jemně rýhované, lysé lodyhy. Listy jsou 2–3krát zpeřené a lístky jejich dlouze kopinaté, špičaté, po kraji ostře pilovité. Obal obyčejně zcela chybí nebo jest zastoupen jediným listenem, obalíčky jsou však mnoholistenné, dolů sehnuté. Bílé kvítky, rozvíjející se až v červenci a srpnu, jsou dílem obojaké, protandrické, dílem prašníkové. Kulovité, se stran smačknuté plody (f_1) mají zřetelný, pětizubý kraj kališni a 5 podélných, tupých žeber na každé polovině. Bílé semenný (f) jest na vnitřní straně plochý jako u kmínu a všech rodů předcházejících.



960. *Srppek obecný*;

F květ. f plod, f_1 polovina zralého plodu, f_2 příčný řez názkou.

jest na vnitřní straně plochý jako u kmínu a všech rodů předcházejících.

Roste porůznu na pokraji stojatých vod. Považuje se za nejedovatější rostlinu okoličnatou. Zejména kořen (*R*), který silně, omamivě voní a obsahuje bledožluté mléko, jest prudce jedovatý; nejzhoubněji působí, je-li sbírán před dobou květu. Zajímavé, že myši mohou prý semena rozpuku požírat, aniž se otráví.

Rod 6. Srppek⁴ obecný neboli **polní** (*Falcaria*⁴ *vulgaris* Bernh., F. Rivini⁵ Host., *Sicheldolde* — obr. 960) jest dvouletá nebo též vytrvalá bylina

¹) Srovnej pozu. ²) na str. 126.

³) Plinius rozuměl jménem *cicuta* náš bolehlav. — ⁴) Lat. *virosus* = jedovatý.

⁵) Z lat. *falx*, *falcis* = srp, vzhledem k postranním, srpovitě prohnutým úkrokům listův. — ⁶) Viz pozu. ¹) na str. 154.

s jemně rýhovanou, rozkladitě větevnatou, až přes půl m vysokou lodyhou a většinou 3četnými listy, dle nichž od jiných okoličnatých nejsnáze se pozná. Jsou totiž tuhé, téměř kožovité a mají lístky rozeklány ve 2—3 dlouhé, úzké úkrojky, po kraji ostře chruplakovito-pilovité; zřídka jsou lístky nejdelších listů jednoduché. Někdy bývají postranní úkrojky srpovitě prohnuty.

Okolíky mají obal i obalíčky složené nejčastěji ze 4 čárkovito-štětinovitých listenů. Bílé květy (F) jsou z části obojaké a při tom prvoprašné, z části prašníkové. Podlouhlé, válcovité, se stran trochu smačknuté plody (f, f_1) mají na každé polovině 5 nitovitých žeber a na vrcholku 5 zřetelných zoubků kališních. Bílek semenný jest na vnitřní straně plochý (f_1).

Na noc ohýbají se mladé okolíky dolů, čímž chráněny jsou útlé kvítky před noční rosou a přílišným vyzařováním tepla. Ukaz tento jeví se i u jiných rostlin okoličnatých, zejména u mrkve a bedrníku, ale u srpku jest zvláště nápadný.

Roste hojně jako plevel na polích a mezích. Kvete až v červenci a srpnu.



961. *Sevlák širolistý*;
f plod, f_1 příčný řez nažkou.

Rod 7. Sevlák¹ širolistý neboli **požír** (*Sium² latifolium* L., Merk — obr. 961) vyhání z vytrvalého oddenku níkovité kořinky, oblé podzemní výběžky a 5hranné, rýhované, rournaté, přes 1 m vysoké, větevnaté, lysé lodyhy s listy jednoduše zpeřenými; lístky jsou dlouze kopinaté, u hořejších listů ostře pilovité, u listů ponořených rozeklané většinou v uzounké, postranní ušty. Veliké, mnohopaprsečné okolíky mají obyčejně mnoholistenné obaly i obalíčky a bílé, většinou obojaké, prvoprašné květy vedle nemnohých květů prašníkových.

Opylení děje se hmyzem asi tak, jak uvedeno ve znacích povšechných (str. 616), ale kromě toho zúrodňují se blizny též geitonogamicky jako blizny kerblíku lesního (viz rod 35. a obr. 946).

Plody (f) jsou vejčité, se stran smačknuté, mají na vrcholku zřetelný, 5zubý okraj kališní a na každé polovině 5 podélných, nitovitých, žlutavých, vyniklých žeber. Bílek semenný jest na vnitřní straně plochý (f_1).

Roste místy ve stojatých a mírně tekoucích vodách, v mokřadlech a příkopech v Polabí, Pojizeří a poříčí Ploučnice, jakož i v Žatecko-Teplicku, na Moravě zvláště v části jižní a střední, ve Slezsku všeobecně v Těšínsku.

Považuje se v kořeni i listech, které nepříjemně páchnou a palčivě hořce chutnají, za bylinu jedovatou.

Kvete jako většina okoličnatých až v měsících letních, červenci a srpnu.

¹⁾ Souvisí asi s lat. *Silaus* (viz pozn. ²⁾ na str. 6374.

²⁾ Jméno již u starých Řeků známé (*σίον*) a nějakou rostlinu okoličnatou znamenající.

Rod 8. Berla ¹ **úzkolistá** (*Berula* ¹ *angustifolia* Koch., *Sium angustifolium* L., Berle — obr. 962) vyhlání z článkovaného oddenku, jímž se plazí v bahně, lodyhu až přes $1\frac{1}{2}$ m vysokou, přímou nebo vystoupavou, větvnatou, rournatou, oblou a jemně rýhovanou. Listy jsou jedno-duše zpeřené, složené z přisedlých lístků vejčitých, hluboce vroubkovaně pilovitých, tmavozelených, lesklých. Okolíky, krátce stopkaté a zdánlivě postranní (proti listům postavené), mají obal nejčastěji složený z 5 velikých, lupenatých, často rozeklaných listenů, kdežto okolíčky mají obalíčky složené z kopinatých listenů celokrajných nebo 2–3zubých. Květy, vesměs obojaké, rozvíjející se v čí a srpnu, jsou bílé; lysé, vejčitě okrouhlé, se stran smačknuté, plody (f) mají na každé polovině 5 nifovitých žeber a na vrcholku 5 zřetelných zoubků kališních. Bílek semenný (f₁) jest téže povahy jako u kmínu a všech rodů předcházejících. — Zajímavě, že prostřední květy okolíček mívají často místo po 2 po 3 čnělkách.

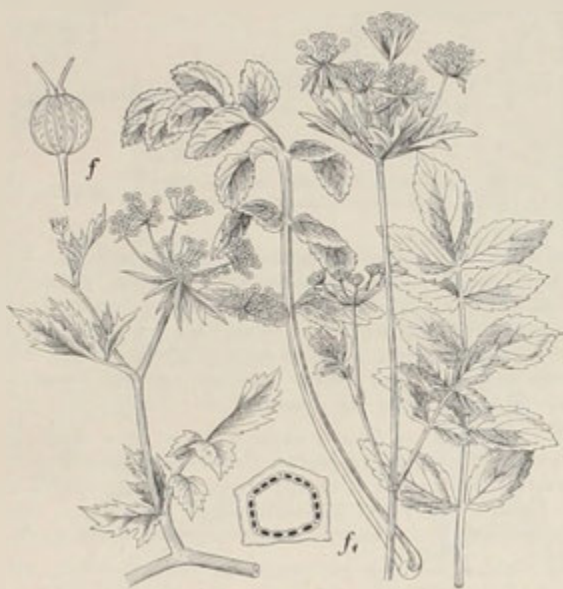

962. *Berla úzkolistá*; f plod, f₁ příčný řez nažkou.

Roste nejraději ve vodách příkopů a na březích vod v širším okolí pražském, Polabí, Pojizeří, v potočích Ploučnice, v Teplicko-Žatecku a Křivoklátsko-Berounsku, na Moravě v části střední a jižní (v hornatých polohách neroste), ve Slezsku v okolí Těšína a Vidnavy.

Kořen, chuti palčivě hořké, je podezřelý. Mladých listů však požívají někde s octem a olejem jako salátu.

Rod 9. Sesel ² (*Seseli*, ² *der Sesel*) má plody přioblé, nesmačknuté, na příčném řezu skoro okrouhlé, s 5 podélnými (hlavními) žebry na každé polovině a na vrcholku jich zřetelný, byť i nepatrný, pětizubý okraj kališní. Střední

¹) Souvisí s lat. *herula*, *ferula*, jímž rozuměli staří rostlinu okoličnatou, kterou bičovali chlapce — «nonnulli ferulam a feriendo ducunt, hac enim pueri castigari solent».

²) Jménem tímto rozuměli již staří Římané a Řekové rozličné rostliny okoličnaté.

3. V jižní Moravě na suchých pahorcích, písčitých pastvinách, mezích a u cest (na př. mezi Sokolnicemi a Oujezdem v Brněnsku, u Zaječí blíže Hustopeče, mezi Lednicí a Břeclavou i j.) roste **s. pestrý** (*S. varium* Trevir. — obr. 965), jenž podobaje se velice předešlému, liší se od něho hlavně tím, že má řapíky dolních listů na hořejší straně žlabovité a okolíky bohatší, složené z 15—25 dlouze stopkatých okolíčků. Kromě toho jest na lodyze jen nepatrně ojiněn, má lístky obalíčků kopinaté, čárkovitě podlouhlé plody lysé a hladké, se zoubky kališními sotva zřetelnými.

Kvete jako oba předcházející v červenci a srpnu.

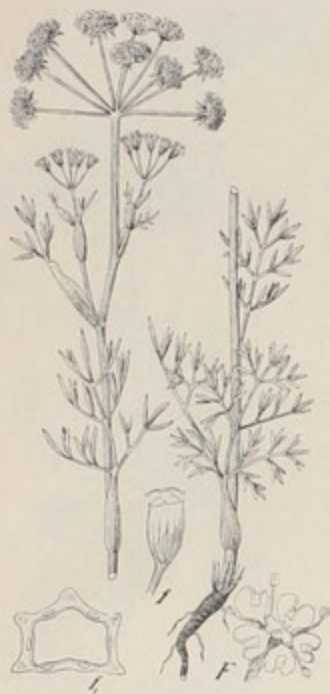

963. *Sesel zbarvený*;
F květ, f plod, f₁ příčný řez nazkou.



964. *Sesel sivý*.

4. **S. fenyklovitý** (*S. hippomarathrum*¹ L. — obr. 966) má sivou, oblou, jemně rýhovanou, tvrdou, málo větvitou lodyhu a listy podobné poněkud l. fenyklovým (2—3krát zpeřené, složené z čárkovitých lístků a úkrojků); horní listy mají značně vyvinuté pochvy, ale čepel zakrnělou. Bílé nebo načervenalé kvítky, rozvíjející se v čí a srpnu, jsou hustě směstnány v polokulovitých okolících (poněvadž mají kratičké stopky) a listeny obalíčků jsou srostlé v pohárkovitou, po kraji zubatou manšetu (6).

Roste na výslunných stráních a skalách, zvláště vápenatých, v Čechách v širším okolí pražském, záp. Polabí a Žatecko-Teplicku, na Moravě porůznu v části střední a jižní, ve Slezsku u Krausdorfu blíže Königsberku hojně.

¹⁾ Slož. z řec. *ἵππος* = kůň + *μάργωρ* = fenykl, tedy tolik jako fenykl koňský, jak staří Řekové tuto bylinu zvali.

5. **S. šírolistý** (*S. libanotis*¹ Koch., *Athamanta*² *libanotis*¹ L., *Libanotis montana* Crantz — obr. 967) jest dvouletá, až 1 m vysoká bylina, s hluboce hrnatě rozbrázděnou lodyhou. Listy jsou 1—2krát zpeřené a lístky (i úkrojky) jejich vejčité až klínovité (nikoli čárkovité jako u druhů předch.), 1—2krát peřenoklané; nejspodnější lístky při hlavním řápiku stojí proti sobě křížem (jako u kmínu). Bohatě, složité okolíky skládají se z drobných, bílých, krátce stopkatých kvíčků a mají vedle mnoholistenných obalíčků oproti ostatním seselům obyčejně také mnoholistenné obaly. Dle pozorování Kernerových zbarvují se ve vyšších polohách jindy zcela bílé



965. *Sesel pestrý*.



966. *Sesel fenýklový*;
f. okolíček plodů s obalíčkem b.

plátky kor. na rubu fialově. Vejčité plody (/) jsou hustě pokryty bělošedými chloupky a mají na vrcholku zoubky kališní kopinató-šidlovité, opadavé, kdežto ostatní druhy seselů mají zoubky kališní krátce 3hranné, zcela malinké.

Roste na horských lukách, keřnatých stráních, mezích, po krajích cest a vinic v Polabí, Českém Středohoří, pohoří Doupovsko-tepleckém, jakož i v Budějovicko-Třeboňsku a Krumlovsku, na Moravě zvláště v části jižní, střední a východní, ve Slezsku v Opavsku, Krňovsku a j. Kvete v čci a srpnu.

Rod 10. Halucha³ (*Oenanthe*⁴, *Rebendolde*) shoduje se v plodech

¹) Z řec. *λίβαρος*, *λιβάριος* = kadidlo, vzhledem k vonným kořenům.

²) Dle hory *Athamas* v Thessalii zvali staří Řekové koprník (viz rod 31.)

³) Srovn. pol. *galucha*, slovin. *haluga* = mořská tráva, chor. *haluga* = plevel, pupalka. Souvisí nejspíše s řec. *ἅλς*, *ἅλως* = moře, voda (mořská), vzhledem ke stanoവിഷ്ṭ mnohých druhů.

⁴) Slož. z řec. *οἶνος* = víno + *ἄνθη* = květ, poněvadž některé druhy haluch, na př. hal. trubkovitá zavánějí poněkud vínem.

s rodem předcházejícím, ale ramena, ve která se střední sloupek zralých plodů rozdělí, jsou se stýčnou plochou tvrdek srostlá. Jsou jí tři druhy:

Halucha

rostlina rozkladitě
větvitá, travozelená;
květy krajní nepapr-
skující

vodní 1.

rostlina přímo vět-
vitá sivozelená; kvě-
ty krajní v hlavním
okolíku paprskující

na spodu bývají prodloužené,
listnaté výběžky; okolíky 1—5
paprsečné; stopky plodní ne-
ztloustlé

trubkovitá 2.

na spodu není výběžků; oko-
líky 5—10 paprsečné; stopky
plodní ztloustlé

**koromáčo-
vitá 3.**



967. *Sesel šírolistý*;
f plod, f₁ zralý plod.

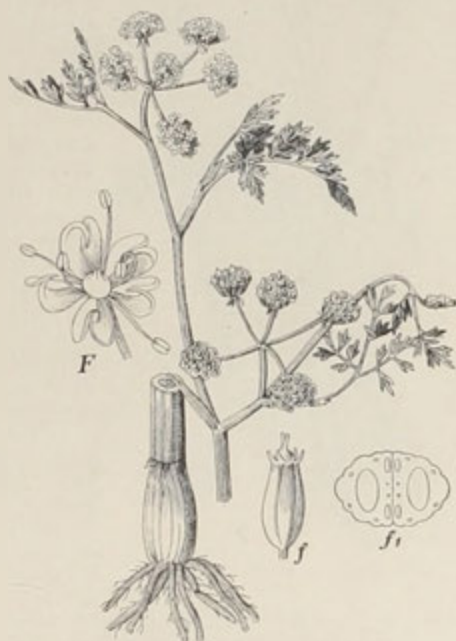

968. *Halucha vodní*;
F květ, f plod, f₁ příčný řez plodem.

1. **Halucha** neboli **kmín vodní** (*Oenanthe phellandrium*¹ Lamk., *Phellandrium aquaticum* L., Wasserfenchel — obr. 968) má rozkladitě větevnatou, lysou, rournatou, na dolejšku velmi tlustou, často položenou a na kloubech kořenující, až přes 1 m vysokou, sem tam zprohýbanou lodyhu a tmavozelené, 2–3 krátě zpeřené, na spodu krátkého řapíku pochvaté listy, složené z lístků většinou vejčitých,

¹) Slovo *phellandrium* odvozují někteří od řec. *φῆλλος* = korek + *ἀνδρῶν* = mužiček, vzhledem k tomu prý, že suché části oddenku této byliny, když odumřela, plovou po vodě jako korkoví mužičci. Jiní však mají za to, že jest to zkomolenina z řec. *φιλῶδριον* (*φίλος* = přítel + *ῥῶσις* = voda), vzhledem ke stanovisku této byliny.

peřenoklaných; u ponořených listů jsou však úkrojky téměř nitkovité. Mnohopaprsečné, krátce stopkaté, vesměs plodné okolíčky jsou na větvích konečné, ale zatlačením obyčejně zdánlivě postranní, postaveny proti listům. Okolíčky jsou rozloženy, nepaprskující. Obal chybí nebo bývá nahrazen 1–3 listky, obalíčky však jsou vyvinuty, skládající se z většího počtu šidlovitých listenů. Bílé květy (*F*) jsou dílem obojaké, protandrické a plodné, dílem prašníkové. Plody (*f*) jsou protáhle vejčité, mají přímé čnělky, velmi zřetelný kalich, ale podélná žebra (na každé polovině 5) tupá. Bílek semenný jest na vnitřní straně trochu vypouklý (*f*₁).

Roste hojně ve vodách příkopů a rybníků. Kvete v čí a srpnu. Vyklíčovši na podzim, přezimuje jako malá rostlinka a kvete teprve příštího roku; jest tudíž rostlinou dvouletou, ale též vytrvalou. Nelibě páchnoucích, palčivě kořených semen užívalo se druhdy jako „záračného“ léku v nemocech plicních. Dosud upotřebuje se jich ve zvěrolékařství.

2. **H. trubkovitá** (Oen. fistulosa L., Rohrenschirm — obr. 969) má oblou, přímo větvitou, sivozelenou, z dutých článků složenou lodyhu a na spodu listnaté, na kloubech kořenující výběžky. Listy mají značně napučené pochvy, a poněkud nafouklé řapíky, jež jsou delší nežli čepel sama; tato jest dole dvojnásobně, nahoře jednoduše zpeřená, složená z lístků čárkovitých, někdy 2–3klasných. Hlavní okolík, jenž nejdříve rozkvétá a má postavení zřejmě konečné, skládá se pouze ze 2–3 kulatých okolíčků, jejichž vnitřní květy, kratičce stopkaté, obojaké, mají bílou neb načervenalou korunu přímou, květy obvodové však, dlouzeji stopkaté, prašníkové, mají korunu rozloženou, paprskující. Okolíčky postranní skládají se ze 3–5 okolíčků, jejichž kvítky jsou vesměs stopkaté a jalové. Hranaté plody spočívají na stopkách neztloustlých (*f*).

Roste na bařinatých lukách a v příkopech roztroušeně po vsi střední Evropy; pro Čechy však i Moravu jest pochybná, ač uvádí se od Neumětel u Hořovic, z okolí Pelhřimova a Budějovic, na Moravě od Kunovic u Uher. Hradiště, jakož i od Velké a Olšovce blíž Podštětá v Hranicku. Kvete od června do srpna.

3. Na Moravě byla místy pozorována na mokřích lukách a ve stojatých vodách (na př. u Rohatce blíž Strážnice v hájích vyschlého ramene Moravy, u Hodonína, Tlumačova v Uher.-Hradištsku a Hulína v Kroměřížsku) v jižní Evropě domácí a z Krymu až do jižní Francie sahající **h. koromáčovitá** (Oen. silaifolia¹ M. Bieb. — obr. 970), která se od předešlé hlavně tím liší, že stopky plodní jsou silně naduřelé (*f*). Ostatně má listky 2–3krát zpeřených listů kopinaté, u hořejších, většinou jednoduše zpeřených listů čárkovitě kopinaté, a okolíčky složené z 5–10 okolíčků. Na spodu nevyhání výběžků. Kvete v červnu a v červenci.

Rod 11. Tetlucha² neboli kozí pysk, kozí petržel (Ae-

¹) Slož. z lat. silaus = koromáč (viz rod 13.) + folium = list.

²) Utvořeno snad dle řeckého: etucha, tetucha, tetlucha. Srovn. rus. neqyxa, pol. ciotucha = horečka, vzhledem k jedovatosti.



969. *Halucha trubkovitá*; *f* plod.

thusa¹ cynapium² L., Gleisse, Hundspetersilie — obr. 971) jest jednoletá, lysá bylina na oblé lodyze jemně ryhovaná a ojíněná, s listy na spodu lesklými, 2–3 krátě zpeřenými, složenými z lístků vejčitých, zpeřeně rozeklaných v čárkovito-kopinaté ušty. Obal chybí; obalíčky jsou jednostranné, skládající se ze tří dolů sehnutých, čárkovitých listenů. Kvítky (*F*), rozvíjející se od června do září, jsou bílé, vesměs obojaké nebo někdy na obvodě okoličků některé prašníkové, a plody (*f*, *f*₁) vejčitě okrouhlé, poněkud křídlatě žebernaté, s postranními žebry poměrně širokými (*f*₂); kraj kališní na vrcholku plodů jest nezřetelný. Bílek semenný (*f*₂) jest též povahy jako u seselův a všech rodů předch.

Opylení děje se podobně jak uvedeno v povšechných znacích (str. 616), s tím pouze rozdílem, že květy jsou jen slabě protandrické nebo homogamické



970. *Halucha koromáčovitá*.

971. *Tetelucha*.

f plod, *f*₁ polovina zralého plodu, *f*₂ příčný řez nažkouv.

(dle Knera docela protogynické) a že blizny zúrodňují se obyčejně pylem vlastním, anýž tyčinky se ohýbají dovnitř a pyl na blizny vysypávají.

Roste na rumišťích a rolích, často mezi petrželi, od které ojíněnou lodyhou, jednostrannými obalíčky a nepříjemným zápachem rozemnutých listů snadno se poznává. Jest jedovatá; požití její působí dávení, zvrát ano i smrt.

Rod 12. Jarva³ (*Cnidium*,⁴ Brenndolde) shoduje se v plodech se seselem (str. 629), ale kraj kališní jest nezřetelný. Vyskytuje se u nás ve 2 druzích:

¹) Z řec. αἶψα = pálím, αἰδωσα = pálící (též lesknoucí se), vzhledem k jedovatosti této byliny.

²) Slož z řec. πῦρ, πυρός = pes + ἄνιον = petržel, tedy tolik co psi petržel.

³) Od stslav. jara = horký, rozžehnaný; srov. srb. jara = horko, čes. rozjařiti se. Viz pozn. násled.

⁴) Nejspíše od řec. κνίδα = škrábu, pálím, vzhledem k palčivé chuti plodův.

1. **Jarva žilnatá** (*Cnidium venosum* Koch — obr. 972). podobá se velice seselu zbarvenému. Jest dvouletá nebo vytrvalá, lysá, jen nahoře chudě a přímo větvenatá; má listy 2–3krát peřenosečné, složené z lístečků (úkojčků) čárkovito-kopinatých, po kraji ohrnutých a vespod žilnatých, sivozelených. Pochvy listové jsou značně veliké, poněkud nafouklé a u hořejších listův objímají lodyhu. Obal obyčejně chybí, obalíčky skládají se z listenů čárkovitých. Drobnouké, bílé, velmi četné, prvoprašné kvítky, rozvíjející se až v srpnu a září, jsou hustě směstnány a vyvinují se v plody vejčité, oblé (*f*), s nezřetelným krajem kališním a 5 stejnými, křídlatými žebry na každé polovině. Při uzrání polí se střední sloupek ve 2 ramena, ale tvrdky zůstávají na ramenech vnitřní stra-



972. *Jarva žilnatá*;

f plod, *f*₁ polovina zralého plodu, *f*₂ příčný řez nažkou.



973. *Koromáč luční*;

f plod, *f*₁ okohček plodu, *f*₂ příčný řez nažkou.

nou přirostlé (*f*₁). Bílek semenný jest též povahy jako u seselů a všech rodů předcházejících (*f*₂).

Roste místy na vlhkých lukách, v příkopech a ve světlých hájích: v Čechách zejména ve vých. Polabí a Teplicko-Zatecku, na Moravě pouze v jižní části (na př. u Lednice, Nového Sídla v Mikulovsku i j.)

2. Na lesní stráni nad pražským Nebozízkem vyskytuje se zplaněle jihoevropská **j. miříkovitá** (*C. apioides* Spreng.), na níž poprvé (r. 1893) upozornil dr. Velenovský. Jest oproti předch. statnější a větvenatější, má širší listy s úzkými pochvami, složené z lístků vejčitých nebo podlouhlých, zklaných až peřenosečných, rozestálých, a na spodu silně ztloustlý, dužnatý, vytrvalý oddenek. Kveté v červenci a srpnu; plody však zřídka vyvinuje.

Rod 13. Koromáč¹ luční (*Silaus² pratensis* Bess., *Peucedanum³ silaus* L., Silau, Wiesenhaarstrang — obr. 973) vyhání z krátkého oddenku, na němž bývají zbytky po zhybnulých listech, lysé, dole dosti oblé, nahoře hranaté, větevnaté lodyhy až 1 m vysoké, s listy 2—3krát zpeřenými, složenými z lístků 2klaných a zpeřeně rozeklaných v podlouhle kopinaté, na rubu žilnaté, po kraji velmi jemně pilkovaně drsné ušty. Obal chybí nebo jest zastoupen 1—2 listeny, obalíčky skládají se z většího počtu uzounkých listenů. Bledožluté květy, objevující se od června do srpna, jsou vesměs obojaké. Podlouhle vejčité plody (f_2) mají na každé polovině 5 stejných žeber, ale kraj kališní na vrcholku skoro nezřetelný. Bílek semenný jest na vnitřní straně plochý (f_2).

Roste na úrodných, málo vlhkých lukách, v Čechách zejména v Polabí a na Teplicko-Žatecku, na Moravě porůznu v teplejších pahorkatinách, ve Slezsku v Těšinsku.

Rod 14. Smldník¹ (*Peucedanum³ Haarstrang*) má plody se hřbetu smačknuté a sploštělým, hladkým okrajem kolkolem ovroubené; kraj kališní na vrcholku plodů jest 5-zubý, málo zřetelný. Roste u nás v 5 druzích:

Smldník	lod. dutá, ronící mléko { bahenní 1.			
	lod. plná, dření vyplněná, bezmléčná	květy bílé; obal i obalíčky dolů sehnuté	oddenek se zbytky zašlých listů; lod. nemá bílých hran	listy lesklé a dosti veliké pochvy jejich nepatrně nadmuté { olešnickový 2.
				listy tmavozelené; pochvy jejich velice nadmuté { jelení 3.
		květy žluté; obal i obalíčky přímé	oddenek beze zbytku zašlých listů; lod. má bílé hrany	{ rakouský 4.
				{ elsaský 5.

1. **Smldník¹ bahenní** nebo **olešník¹** (*Peucedanum palustre* Mönch., *Thyselinum⁵ palustre* Hoffm. — obr. 974) jest dvouletá, lysá bylina s dutou, hranatě brázditou, až přes 1 m vysokou, nahoře trochu větevnatou lodyhou, která tak jako světlonědý kořen na čerstvém řezu roní mléko. Dvakrát až třikrát zpeřené listy skládají se z lístků hluboce rozeklaných v úzké, celokrajné ušty. Obal i obalíčky velikých, mnohopaprsečných okolíků skládají se z listenů kopinatých, dlouze zakončitých, na blanovitěm okraji brvitě drsných, záhy dolů sehnutých.

¹) Vzato z chorv. komorač, jímž Chorvaté rozumějí několik okoličnatých rostlin, zejména fenykl a bedrník. Komorač vzniklo (dle Matzenauera) z řec. *κομοράθρον* (viz pozn. na str. 631) odražením první slabiky *κ* a koncovky *θρον*, proměněním *π* v *κ* a prvního *α* v *ο*.

²) Tímto jménem zval Plinius náš celer; nejspíše od řec. *σελάω* — lesknout se, vzhledem k listům.

³) Slož. z řec. *πύκη* = smrk + *δανός* = suchý, nízký, vzhledem ke tvaru lístků některých druhů. —

⁴) Srovn. s pol. *smłod* a *oleśnik* (dle něm. Oelsenich), jimiž rozumí se několik okoličnatých rostlin.

⁵) *Thyselinum* nebo *Rhyselinon* = *θυσέλιον* = *Apium rusticum*, zvali již staří nějakou Umbelliferu. Slož. z řec. *θάσινος* = střepec, tráseň + *σέλιον* = olešník (viz rod 21), vzhledem k sehnutým obalům.

Květy jsou bílé, dílem obojaké, prvoprašné, dílem prašníkové. Vejčité plody (\nearrow), as půl *cm* dlouhé, jsou se hřbetu smačknuty, mají dosti zřetelný 5zubý kališní okraj a vyniklá (hlavní) žebra, z nichž postranní tvoří širokou, křídlatou obrubu. Bílek semenný jest na vnitřní straně plochý (\nearrow_2).

Roste na vlhkých, rašelinných lukách, na březích rybníků, v příkopech a ve vlhkém křoví: v Čechách ve středním a vých. Polabí, v poříčí Jizery a Ploučnice, v Krušných horách, v Šumavě, v Plzeňsku a Budějovicko-Třeboňsku, na Moravě roztroušeně v močálovitých krajinách po celém území kromě Brněnska a Znojemska; ve Slezsku hlavně v Těšínsku. Kvete jako všechny ostatní druhy až v červenci a srpnu.

Silně páchnoucí, hořce a palčivě chutnající kořen nakládají místy do kořalky pro posílení žaludku.



974. *Sium bahenní*;

f plod, f_1 okolíček plodu, f_2 příčný řez nažkou.

2. **S. olešníkovitý** (P. oreoselinum¹ Mönch., Athamanta² oreoselinum — obr. 975) vyhání z válcovitého, tlustého oddenku, na němž bývají hnědá vlákna po odumřelých listech, lodyhu plnou, oblou, jen nahoře hlouběji brázditou, chudě větvitou a skoro bezlistou. Listy jsou 2–3krát zpeřené, složené z lístků lesklých, vejčitých, peřenoklaných. Řapíčky postranních lístků jsou v pravých nebo tupých úhlech odstálé, v rozličných plochách položené. Obal i obalíčky skládají se z četných lístkův úzkých, dolů sehnutých, dosti krátkých. Květy, rozvíjející se v červenci a srpnu, jakož i plody (\nearrow) jsou podobné jako u předch., ale postranní křídlatá žebra plodní jsou užší (\nearrow_1).

Roste porůznu v křovinách, světlých lesích a na lukách, zvláště jsou-li písčité a křemenité, v Čechách zejména v širším okolí pražském, v Polabí, v poříčí Jizery a Ploučnice, ale též i jinde pořádku roztroušen, na Moravě v části střední a jižní, ve Slezsku v Těšínsku, u Vidnavy i j.

3. **S. jelení neboli srnák** (P. cervaria³ Cuss., Selinum⁴ cervaria L.,

Hirschwurz — obr. 976) liší se od předcházejícího hlavně jen tím, že má namnoze 2krát, řidčeji jednoduše zpeřené listy s velice nadmutými pochvami, složené z lístků podlouhle vejčitých, tmavozelených, přisedlých, skoro ostnitě pilovitých, které odstávající od řapíků ostrým úhlem, jsou skoro vesměs rozloženy v jedné ploše. Mrkvovitě ztloustlý, vně černý, uvnitř bílý oddenek nese na vrcholku chomáč černých vláken po zašlých listech a roní na čerstvém řezu žlutavě

¹) Slož. z řeck. *ὄρος* = vrch, kopec + *οἰκισ* = olešník (viz rod 21).

²) Viz pozn. ²) na str. 632.

³) Od lat. *cervus* = jelen, poněvadž jej prý jeleni rádi žerou.

⁴) Viz *Selinum*, rod 21.

bílé mléko. Lysá, brázditá lodyha dorůstá až přes 1 m výšky. Okolíky, o 12–15 paprscích, mají obal složený z 5–10 kopinatých, nazpět ohrnutých listenův a mnoholistenné, taktéž dolů sehnuté obalíčky. Kvítky jsou před rozvitím červenavé, potom zcela bílé. Po odkvetení zbarvují se čnělky i žláznatý terč červeně.

Roste na podobných stanovištích a i v týchž krajinách jako předch., ale kromě toho ještě též v Žatecko-Teplicku, v hornatině berounské, v příbramských Brdech a ve vých. Moravě.

Vonného, sirou páchnoucího, palčivého oddenku užívalo se dříve v lékařství.

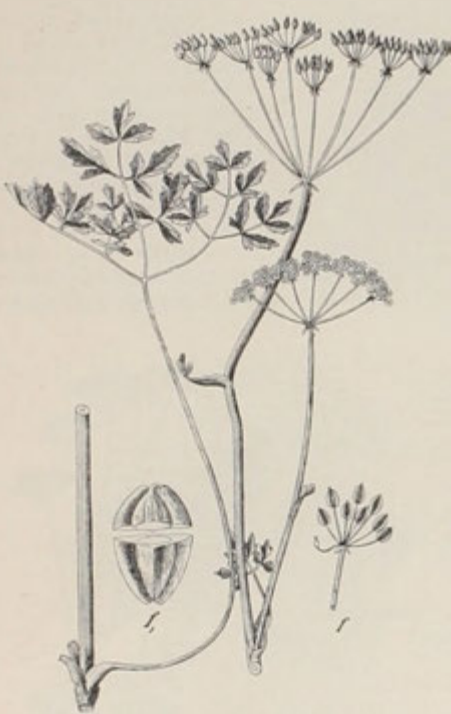

975. *Smladník olešníkovitý*;
f okoliček plodů, // plod příčně přezřnutý.



976. *Smladník jelení*;
f okoliček plodů.

4. **S. rakouský** (*P. austriacum* Koch, *Selinum austriacum* Jacq. — obr. 977) liší se od obou předch., jímž 2—3krát zpeřenými listy jakož i sehnutými, mnoholistennými obaly a obalíčky se podobá, tím že nemá na oddenku zbytků po zašlých listech, že má na lodyhách jako kost bílé, od zelených brázd značně se odrážející hrany, a postranní, tenká křídla na nažkách tak široká jako ostatní plod (f).

Roste nejraději na skalnatých, keřnatých stráních, ale pro naši květeny jest pochybný. Byl totiž v r. 1837 sbírán Opizem u Hlubočep blíž Prahy, ale v novější době se tam více nevyskytuje. Kvete v červenci a srpnu.



977. *Smladnik rakouský*; f. příčný řez nažkou.

vzácný; vyskytuje se v Čechách hlavně jen v nížině polabské, na Moravě porůznu v části jižní a střední. Kvete jako předch. v červenci a srpnu.

Rod 15. Bolševník² obecný neboli **bršť³**, jinak **medvědí pazneht** (*Heracleum sphondylium*⁴ L., Bärenklau — obr. 979) jest vytrvalá, statná bylina, všecka srstnatá, s lodyhou rozbrázděnou, dutou, až přes 1½ m vysokou. Listy mají značně napuchlé pochvy, které chrání s počátku mladou lodyhu před nepříznivými vlivy a před přílišným vypařováním, a jsou většinou jednoduše, 1 – 3jarmě lichozpeřené nebo peřenodílné; lístky postranní jsou široké, v nestejně ušty rozeklané, konečný lístek, zvláště veliký a široký, jest 3laločný.

¹) Lat. alsaticus = elsaský, v Elsásích rostoucí.

²) Vzato dle Jungmanna z rus. болшевикъ.

³) Vyskytuje se i v jiných řečech slov., na příklad: rus. борщ, chorv. boršt, pol. barszcz.

⁴) Dle pověsti starořecké objevil prý Herakles (lat. Hercules) léčivou moc této byliny. *Sphondylium*, řec. σφονδύλιον jest z drobného slova řec. σφονδύλος = obratel, nejspíše vzhledem k napuchlým kolénkům lodyhy.

5. **S. elsaský** (*P. alsaticum*¹ L. — obr. 978) podobá se 2 – 3krát zpeřenými listy druhům předcházejícím, má však obal i obalíčky přímé (nikoli nazpět ohnuté) a květy žluté. Ostatně má tmavý, dřevnatý oddenek na vrcholku s chomáčem černých vláken po vyhynulých listech, lysou, až 1 m vysokou, obvykle již od kořene větevnatou lodyhu a jasně zelené listy s krátkými pochvami. Bílé tyčinky vytrvávají dlouho ve květu a blizny i se žláznatým terčem po odvetení se červeně zbarvují. Ob-
ruba plodů je úzká.

Miluje suché lesy a travnaté, výslunné pahorky, jest však v naší vlasti celkem



978. *Smladnik elsaský*; f. okoliček plodů.

Aby voda dešťová po listech stékající nezatékala do pochev, jsou okraje pochev nahoře k sobě skloněny; a tak voda stékající po hlavním řápíku zaráží se na začátku pochvy a kape dolů ke kořeni.

Okolíky jsou veliké a bohaté; obal jim obyčejně úplně chybí, za to však obalíčky jsou mnoholistenné. Bílé (někdy nažloutlé nebo nazelenalé), vonné květy (*F*), rozvíjející se od června až do září, mají na obvodě plátky korunní hluboce 2klané a větší než plátky vnitřní, čímž celkový dojem květenství jest zvláště nápadný, tak že k němu zalétá tolik rozmanitého hmyzu, jako snad na žádný jiný druh okoličnatých. Jsou pak květy dokonale prvoprašné a při tom buď vesměs obojaké, nebo vedle obojakých též některé prašníkové, anebo



979. *Bolševnik obecný*;

F květ, *f* zralý plod, *f*₁ příčný řez plodem.

těž zakrtněním prašníků vesměs pestíkové.

Plody (*f*), vyvinující se ze srstnatých semeníků, jsou vejčité, se hřbetu smačknuté a ovroubené širokým, křídlatým okrajem; když dozrají, rozpoltí se plodonož jejich ve 2 ramena až ke spodu. Bílek semenný je na vnitřní straně plochý (*f*₁).

Roste hojně na lukách a v křovištích. Druhdy užívalo se listův i plodů, které páchnou odporně štenicemi, v různých nemocech.

Pozn. 1. V okolí Rovenska a Bělé byly pozorovány rostliny jak na lodyhách a listech, tak i na semenících a mladých plodech lysé; patří k odrůdě *β. bol. o b. lysý* [H. sph. glabrum Huth].

Pozn. 2. Místy, zvláště v Krkonoších a Šumavě vyskytuje se odrůda mající listky zpeřeně rozeklaný



980. *Věsedobr horní*;

f okoliček plodů, *f*₁ zralý plod, *f*₂ podélný, *f*₃ příčný řez nažkou.

v prodloužené, kopinaté úkrojky a konečný lístek zsečný, 7dílný — kterouž někteří považují za samostatný druh — b. úzkolistý (*H. angustifolium* Jacq. sp.).

Rod 16. Všedobr¹ horní (*Imperatoria² ostruthium³ L.*, Meisterwurz — obr. 980) vyhání z hlizovitého, krátkého oddenku lysou, lesklou, jemně brázditou, obvykle jednoduchou nebo jen nahoře větvenatou, přes $\frac{1}{2}$ m vysokou lodyhu. Listy přízemní jsou jednoduše nebo dvojité trojčetné, složené z vejčitých lístkův a úkrojkův nestejně pilovitých; listy lodyžní jsou podobné, ale ovšem čím výše menší a kratěji řapíkaté. Bohaté, až z 40 paprsků složené okolíky nemají obalů a také obalíčky jsou velice nepatrné, skládající se z nemnohých nitkovitých listenů.



981. *Pastinák obecný*;

R kořen, F květ, P zralý plod, P příčný řez nažkou.

Květy dílem obojaké, prvoprašné, dílem prašnikové, mají bílé, srdčité kor. plátky a dospívají v bleďožluté, vejčité, se hřbetu smačknuté, křídlaté plody (f_1), jejichž semena jsou se slupkou plodní rostlá (f_2), čímž liší se tento rod od podobné anjeličky větší (viz str. 644). Bílek semenný je téžev povahy jako u druhů předch. (f_3).

Roste porůznu na horských lukách v Krkonoších, horách Jizerských, horách Krušných a v Šumavě; na Moravě velmi pořídku (Špicberk u Jihlavy, Sálvíc u Starého Města). Kvete v červnu a červenci.

Vonného, mléčnatého, dužnatého, hořkého kořene užívá se v lékařství jako kořene anjeličky. Proto někde (na př. v okolí Frývaldova ve Slezsku) pěstují všedobr v zahrádkách.

Rod 17. Pastinák⁴ (*Pastinaca¹, die Pastinake*) shoduje se v plodech se hřbetu smačknutých se smldníky (str. 637), má však kor. plátky vždy žluté, listy jednoduše zpeřené a okolíky bez obalu i bez obalíček. Roste u nás ve 2 druzích:

1. **Pastinák obecný** (*Pastinaca sativa⁵ L.* — obr. 981) jest dvouletá bylina až 1 m vysoká. Má silně hranatou, rozbrázděnou, mrtnatou lodyhu a listy jednoduše zpeřené, složené z lístků vejčitých, vroubkované pilovitých, na svrchní straně lesklých a lysých, vespod pyřitých; konečný, lichý lístek bývá 3laločný.

¹⁾ Také v řečech jihoslov. tak slove, na př. chorv. vse dobro.

²⁾ Z lat. *imperator* = císař, čímž má býti naznačena zvláštní moc léčivá této byliny, druhdy tak velice proslavené. Srov. též u něm. Meisterwurz.

³⁾ Někteří odvozují od lat. *os* = ústa + *terere* = třítí, raniti, vzhledem k palčivě chutnajícímu kořeni.

⁴⁾ Tak nazývala se tato bylina již u starých Římanů; nejspíše od lat. *pastus* = pokrm, vzhledem k jedlému kořeni.

⁵⁾ Lat. *sativus* = setý, sázený.

Okolíky nemají obalu ani obalíčků a skládají se z 8–10 nestejně dlouhých paprsků; konečný okolík jest větší postranních a má také větší plody nežli ony. Drobné kvítky (\mathcal{K}), objevující se od čce do září, jsou žluté, dílem obojaké, prvoprašné, dílem prašníkové. Okrouhle vejčité, se hřbetu smačknuté plody (\mathcal{F} , \mathcal{F}_1) jsou vroubeny křídlatým okrajem. Když dozrají, rozpoltí se jejich plodonož ve 2 ramena až ke spodu (\mathcal{J}). Bílek semenný jest na vnitřní straně plochý (\mathcal{F}_1).

Roste hojně na lukách, u cest a na příkopech. Někde se však také pěstuje pro sladký, dužnatý, řepovitý kořen, který dává chutnou zeleninu a dobytku dobrou píci.

2. **P. tmavý** (P. opaca Bernh. — obr. 982) podobá se velice p. obecnému, od něhož liší se lodyhou téměř oblou, srstnatou, listy nelesklými, po obou stranách pýřitě srstnatými, na rubu hustě šedochlupatými a okolíky chudšími, složenými pouze z 5–6, asi stejně velikých okolíčků. Plody jsou podlouhle vejčité.

Roste na mezích, hrázích, i v lesích západní a jižnější části Čech, zejména v krajině karlovarsko-tepelské, hornatině křivoklátsko-berounské, na Plzeňsku a Písecku.

Rod 18. Zapalička

veliká (*Tordylium*¹ *maximum* L., Zirmet — obr. 983) jest jednoletá nebo dvouletá, srstnatá bylina s lodyhou ztuhla přímou, až 1 m vysokou a hranatě brázditou. Listy jsou jednoduše lichozpeřené, složené z 2 až 4 jařem lístků vejčitých, hrubě vroubkovaně pilovitých. Obal i obalíčky skládají se z lístků kopinatých. Bílé květy, dílem obojaké, prvoprašné, dílem prašníkové, mají obvodové plátky značně větší (paprskující) a hluboce zklané. Plody (\mathcal{F} , \mathcal{F}_1) jsou okrouhlé, se hřbetu smačknuté, srstnaté a po bocích ztloustlým, svraskale chruplavčitém okrajem křídlaté. Kraj kališní na vrcholku plodu jest zřetelný, za to podélná žebra tvrdek jsou velice jemná. Bílek semenný jest na vnitřní straně plochý (\mathcal{F}_1).

Roste spíše na výslunných, kamenitých stráních a krajích lesů. V Čechách byla pozorována jen na několika místech (na př. v skalnaté vinici Folimance u Prahy, jílovité půdě na Chlumu, jých. od Ml. Boleslavi a u Chlumu (Kulm svých. od Teplic); hojnější jest ve střední a jižní Moravě, na př. v údolí Dyje u Znojma, na Pavlovských kopcích, u Hustopeče i j.

Rod 19. Anjelika² menší neboli **děhel³ obecný** (*Angelica*² *silvestris*⁴ L., Waldwurz — obr. 984) vyhání z dužnatého, větvenovitě větvitého,



982. *Pastinák tmavý*; \mathcal{F} plod.

¹) Jméno (*tordylium*) nějaké okoličnaté rostliny již u Dioscorida se vyskytující.

²) Od lat. *angelus* = anděl, *angelicus* = andělský; slynulaf druhdy jako důležitá bylina léčivá.

³) Dle rus. дягиль; pol. dzięgiel = anděl a název této byliny.

⁴) Lat. *silvestris* = lesní.

vytrvalého oddenku duté, jemně rýhované, oblé, až 2 m vysoké lodyhy s listy dole 2—3krát, nahoře jednoduše zpeřenými, jejichž listky jsou špičaté vejčité, nedělené, pilovité a pochvy (zejména hořejších listů) značně napuchlé. Obal veliký, 15—30prasečným, vyklenutým okolkům chybí anebo ještě před rozvitím květů opadáva; obalíčky však jsou složeny z listenů nitkovitých, brvitých, zpět ohnutých.

Kvítky (F), rozvíjející se od čce do září, jsou velice drobné, hustě smetané, s plátky kor. kopinatými, s počátku nazelenale nebo načervenalé, později docela bílými. Tyčinky mají bílé prašníky. Vedle květů obojakých vyskytují se též květy prašníkové; zřídka bývá celé květenství složeno pouze z květů pestíkových.

Hnědožluté plody (f) jsou vejčité, se hřbetu smačknuté a po obou stranách širokým, dvoukřídlým okrajem vroubené; nažky (f) souvisí spolu jen úzkým, středním pruhem a mají po 5 podélných žebrech, z nichž 3 hřbetní jsou nifovité, obě postranní však jsou široce křídlatá. Kraj kališní na vrcholku plodu jest nezřetelný. Semena jsou s oploím zcela srostlá a mají bilek na vnitřní straně plochý (f_1).

Roste hojně na vlhkých místech, zejména v lesích a na lukách. Kořenů a plodů užívá se ve zvěrolékařství. Kneipp odporučuje odvar z kořene, semen i listů jako protijed a dobrý prostředek k posílení žaludku, zvláště vyvinuje-li se v něm nadbytek kyseliny žaludeční.

Rod 20. Anjelika většší neboli **lékařská**, jinak **janoklika**¹⁾ (*Archangelica*¹ *officinalis* Hoffm., *Angelica archangelica* L., *Engelwurz* — obr. 985) mívá lodyhu též dutou, oblou, jemně rýhovanou, až přes 2 m vysokou jako předch. Také listy jsou podobné listům anjeličky menší, majíce značně napuchlé, blanité pochvy. Okolíky, velice bohaté, tvaru kulovateho, mají pýřité paprsky, nitkovité, lysé, nazpět ohnuté obalíčky, ale obal jim chybí. Květy — dílem obojaké, prvo-
prašné, dílem prašníkové — mají plátky kor.



983. *Zapaľička veľiká*;
 f okolíček plodů, f_1 plod, f_2 přičný řez nažkou.

elliptické, nazelenale bílé a rozkvétají o něco dříve nežli u předch. (v červnu a červenci).

Plody (f) jsou podobny plodům anjeličky menší, jen že krajní žebra nažek jsou úzce křídlatá a kromě toho liší se ode všech plodů okoličnatých tím, že semeno v nich jest volné, se slupkou plodní nesrostlé (f_1). Oproti mnoholeté anjelice menší jest bylinou dvouletou.

Roste v hornatějších lesních polohách, zejména v Krkonoších, Jizerských horách, Krušných horách a Šumavě; v Jeseníku vyskytuje se často zplanělá, neboť

¹⁾ Z lat. *archangelicus* = archandělský; měla s předcházející ve starých dobách vynikající pověst jako bylina léčivá. Zvláště proslaveny byly kořeny této byliny pěstované v klášteře ve Freiburgu v Br. a zachovaly svoji dobrou pověst až do předešlého století.

²⁾ Dle Matzenaura přizpůsobeno z lat. *angelica*.

ji tam obyvatelé rádi u svých obydlí pěstují. Má řepovitě ztloustlý, libovonný, kořeněně chutnající, mléčnatý kořen, jehož odvaru užívá se zvláště v nemocích žaludečních. Také se z něho připravuje posilující kořalka.

Rod 21. Olešník¹ kmínolistý (*Selinum*² *carvifolium* L., *Angelica*³ *carvifolia* Spreng., Kummelsilge — obr. 986) má větvenitě větvitý oddenek, z něhož vyhání lodyhu až 1 m vysokou, hluboce rozbrázděnou v křídlovité hrany a tak jako listy lysou. Listy jsou podobné listům kmínovým, avšak spodní listy jejich nejsou postaveny křížem. Obal chybí, a byl-li jaký, ještě před rozvitím květů opadal; obalíčky skládají se z listenů šidlovitých, které se později ohýbají dolů a červeně se zbarvují. Květy jsou před rozvitím červenavé, potom bílé, dílem obojaké, prvoprašné, dílem prašníkové.

Vejčité okrouhlé, se hřbetu smačknuté plody (*f*) mají postranní, „rozeklaná“ široká křídla a křídlaté vyniklá hřbetní žebra (*f*₁). Bílek semenný jest na vnitřní straně plochý.

Roste hojně na vlhkých lukách, v lesních houštinách a v příkopech. Kveté v červenci a srpnu jako valná většina okoličnatých.

Rod 22. Libeček⁴ lékařský (*Levisticum*⁴ *officinale* Koch., *Ligusticum*⁴ *levisticum* L., Liebstockel — obr. 987) vyhání z mnohohlavého, hnědožlutého oddenku silné, až 2 m vysoké, lysé, oblé, rýhované lodyhy s listy poněkud podobnými listům celarovým; jsou totiž hladké, lesklé, 2—3krát zpeřené, složené z lístkův a úkrojků kosníkově vejčitých až klínovitě podlouhlých, v předu hluboce stříhané zubatých. Obal i obalíčky skládají se z listenů kopinatých, bělonázdřité ovroubených.

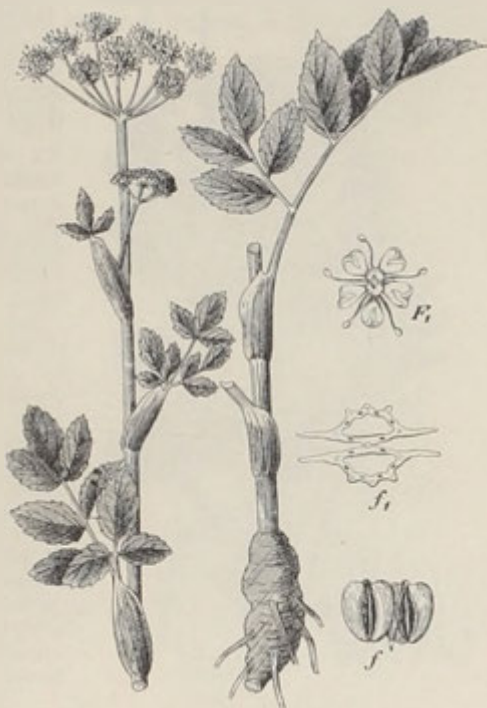

984. *Anjelika menší*;
F, květ, *f* zralý plod, *f*₁ příčný řez plodeni.

Květy (*F*), rozvíjející se v červenci a srpnu, jsou bleděžluté, a vejčité plody (*f*) se hřbetu smačknuté. Nažky jejich (*f*₁) souvisí spolu jen středním úzkým pruhem a mají po pěti podélných, vesměs křídlaté vyniklých žebrech; postranní žebra však jsou

¹) Pol. olešník znamená několik bylin okoličnatých. Viz pozn. ⁴) na str. 637.

²) Tímto slovem rozuměli staří Římané a Řekové několik rodů rostlin okoličnatých. s lesknoucími se listy; od řec. *oélaç* = lesk.

³) Viz pozn. ²) na str. 643.

⁴) *Levisticum* jest zkomolené z lat. *ligusticum* = ligurský, anaf tato bylina podnes hojně roste v pohoří ligurském. Český název vznikl z lat., podobně jako chor. ljubacac, pol. lubiśnik, rus. любисток atd.

širší nežli žebra hřbetní a tvoří kolem plodu »dvoukřídlovou« obrubu. Bílek semenný jest na vnitřní straně plochý.

Roste planě v hornatých krajinách jižní Evropy. V naší vlasti pěstuje se místy v horách (v Krkonoších, Krušných horách, Šumavě, zejména však na Jeseníku skoro ve všech vesnicích) blízko lidských obydlí, poněvadž vonné listy, zvláště však mléčnatý kořen jsou léčivé. Odvar ze sušeného kořene odporučuje se zvláště proti vodnatelnosti.

Rod 23. Jarmanka¹ neboli jarmatka, hvězdovka² větší (*Astrantia*² major L., grosse Silberdoldе — obrazec 988) vyhání z černohnědého oddenku přímé, až přes půl m vysoké lodyhy a dlouze řapíkaté, dlanitě 5dílné listy, o úkrojích podlouhle vejčitých, nestejně pilovitých. Listy lodyžní jsou kratší řapíkaté nebo přisedlé.



985. *Anjelika větší;*

R kořen, *f* zralý plod, *f*₁ příčný řez plodem.

Bílé nebo nařůžovělé kvítky, rozvíjející se od července do září, jsou sestaveny do jednoduchých okolíků, pod nimiž jest obal z velkých, kopinatých, bělavých nebo nařůžovělých a zeleně žilkovaných listenů, které činí květenství z daleka nápadným. Poněvadž okolíky bývají na konci lodyhy sblíženy, jako by vyrůstaly téměř ve stejné výšce, považují někteří celé květenství za složený okolík. K tomu dlužno dodat, že na stopkách postranních okolíků vyrůstají někdy opět okolíky (třetího řádu).

Kdežto prostřední, hlavní okolík obsahuje až na několik málo kvítků prašниковých samé květy obojaké (*F*), obsahují postranní, menší okolíky samé květy prašnikové (zdánlivě obojaké se zakrnělými pestíky), jejichž červenavé prašníky z koruny vyčnívají (*F*₁).

Plody (*f*) jsou podlouhlé, se hřbetu smačknuté a věnčené na vrcholku pěti dokonale vyvinutými zuby

kališními a 2 nitkovitými čnělkami. Nažky (*f*₁) mají po 5 podélných, vyniklých žebrech a dozraje oddělují se od sebe bez zřetelného středního sloupku (plodonoše). Bílek semenný jest na vnitřní straně plochý.

Blizny zúrodňují se dílem pylem cizím, dílem pylem z květů sousedních (geitonogamií) asi tím způsobem, jak vyloženo jest u druhu následujícího.

Před deštěm a na noc ohýbají se stopky mladých květenství, tak že obal tvoří pak nad kvítky ochrannou stříšku.

¹) Slov. pol. jarzmianka, jerzmianka, chorv. jarmen; obsahují vesměs starosl. kmen jarъ = hořký. Srov. pozn. ²) na str. 635.

²) Жзс, астрон = hvězda + дврпс = protějš, podobný, vzhledem k hvězdovitě rozloženým listenům obalným; odtud i rus. její jméno звздовка, chorv. kačje rože.

Roste porůznu v lupenatých lesích, na lesních lukách a v křovinách. Oddenku, jenž pepně, hořce chutná, užívalo se druhdy proti zácpě, nyní však užívá se ho ještě pouze ve zvěrolékařství.

Rod 24. Žindava evropská neboli **žanykl**¹ (*Sanicula*² europaea L., Sanikel, Heildolde — obr. 989) jest vytrvalá, lysá bylina, vyhánějící z krátkého, černohnědého oddenku přímou, málo větvitou, až půl m vysokou, oblou lodyhu a dlouze řapíkaté, okrouhlé, dlanitě 5dílné, po kraji pilovité listy, jimiž s předch. jarmankou a násled. hvězdnatcem ode všech okoličnatých snadno se poznává. Tyto listy mohou přetrvati zimu, jsou-li chráněny spadlým lupením. Lodyha jest buď bezlistá, nebo má pouze 2—3 malé, trojklané listy přisedlé.

Drobné, bílé nebo načervenalé kvítky jsou hustě nakupeny do kulo-



986. *Olešník kmínolistý*;
f okoliček plodu, f₁ přičný řez plodem.

vatých strboulů, které tvoří na vrcholku lodyhy vidlanovitý vrcholík. Vedle obojakých, protandrických, přisedlých kvítků prostředních (F) jsou na obvodě strboulů kvítky pouze prašníkové, kratičce stopkaté. (F₁).

Blizny obojakých kvítků vyvinují se (dle pozorování Kernerových) dříve nežli jejich prašníky, tak že mohou s počátku býti zúrodněny jen pylem cizím, který na ně přenesl hmyz. Později dospívají i prašníky, ale rozpráhující se na venek, s bliznou se ani nesetkají a brzy zahynou. Za to prašníky květů obvodových,



987. *Libeček lékařský*;
F květ, f zralý plod, f₁ přičný řez plodem.

¹ Prvé slovo české vzniklo z něm. Sinau, jímž však rozumějí Němci vedle této byliny také kontryhel (*Alchemilla*), druhé z lat. *Sanicula*.

² Z lat. sanus = zdravý, sanare hojiti, vzhledem k léčivým účinkům.

které také asi v této době dospívají, vytrvají a mohou se setkat s bliznami květů vnitřních, anýž čnělky těchto květů, nebyly-li blizny jejich zúrodněny pylem cizím, později se prodlužují, ohýbají na venek a konci svými prašníků se dotýkají. A tak, nestalo-li se zúrodnění pylem cizím, může se dodatečně státi pylem vlastním.

Plody (*f*) jsou kulovité a mají na vrcholku zřetelně vyvinutý kalich; nažky (*f*₁) oproti ostatním rodům nemají žeber, za to však jsou posázeny hustými, háčkovitými štětkami, jimiž mohou se zadržovati na těle zvířat a šatě lidí a takto daleko býti roznášeny. Dozravše neoddělují se nažky (*f*) zdola nahoru jako u jiných okoličnatých, nýbrž plody se poltí shora dolů, poněvadž jim chybí střední sloupek, na jehož konci by oddělené nažky visely. Bílek semenný jest na vnitřní straně plochý.



988. *Jarmanka větší*;

F květ obojaký, *F*₁ květ prašníkový, *f* plod, *f*₁ příčný řez nažkou.



989. *Zindava evropská*;

F květ obojaký, *F*₁ květ prašníkový, *f* plod, *f*₁ příčný řez nažkou.

Roste porůznu ve stinných lesích hornatějších poloh. Kveté v máji a červnu. Palčivě chutnajícího listův a hořkého oddenku užívalo se druhdy v domácím lékařství (na rány).

Rod 25. Hvězdinatec¹ zubatý (*Hacquetia*² *epipactis*³ DC., *Astrantia*¹ *epipactis* L., *Sterndolde* — obr. 990) vyhání z plazivého, šupinatého, černohnědého oddenku dlouze řapíkaté, dlaniť 3—5dílné, pilovité listy a jedno-

¹⁾ Srovn. pozn. ²⁾ na str. 646.

³⁾ Ku počtě Baltazara Hacqueta, profesora přírodovědy ve Lvově, zemřevšího roku 1788.

⁴⁾ *Epipactis* viz krušík, ve svazku IV.

duché, 10 – 15 cm vysoké stvolý, nesoucí na vrcholku strboul žlutých květů a pod ním obal z 5 – 8 velikých, širokých, vejčitých, pilovitých, nažloutlých listenů, tak že celé květenství podobá se úhlednému, již z daleka viditelnému květu se žlutavým okvětim. Květy (F) jsou mnohomanželné: vedle obojakých prašníkové, krátce stopkaté a pestíkové, přisedlé. Mají veliké, vytrvalé, zašpicatělé ušty kališní, přímé plátky kor. a dlouhé, rozprážené tyčinky. Opylení děje se hlavně geitonogamií, anýž zralé prašníky dolýkají se prodloužených čnělek květů sousedních. Plody (f) jsou lysé, hrboukaté dvojnážky, opatřené na vrcholku hrotitými zuby kališními; každá nažka má 5 podélných, nitkovitých žeber a obsahuje semeno, jehož bílek na vnitřní straně jest plochý (f_1).

Roste v lupenatých lesích, hájích a mýtinách pouze ve střední a východní Moravě, jakož i ve Slezsku, zvláště v okolí Těšína. Kvete záhy na jaře (již v dubnu a květnu), což jest mezi okoličnatými zjev celkem vzácný.

Rod 26. Máčka¹ (*Eryngium*², Männertreu) má květy nahloučeny ve strboulech na plevnatém lůžku a plody na povrchu šupinkaté. Vyskytuje se u nás ve 2 druzích:

1. **Máčka polní** (*Eryngium campestre* L., Feldmannstreu – obr. 991) poznává se dle vnějšku ode všech okoličnatých na první pohled: podobá se kulovatému, as půl m vysokému, sivě zelenému, bodlákovitému kříčku. Má lysou, bohatě rozkladitě větvitou lodyhu a kožovitě tuhé, trojčetně 2krát přenoklané listy, složené z podlouhlých, ostnitě zubatých uštů. Spodní listy jsou řapíkaté, hořejší přisedlé a ostnitě zubatými ušty obímavé; nejhořejší listy, pouze 2–5klané, přecházejí znenáhla v listeny. Bodliny listův i listenů jsou rostlině, která nejraději roste u cest, ochranou před býložravými zvířaty.

Přisedlé, většinou obojaké květy (F) jsou směstnány ve vejčitých strboulech, spočívající na kuželovitém lůžku v paždí plev, což jest jediný případ v celém řadě okoličnatých. Pod každým strboulem jest obal skládající se z 5 velice dlouhých, na konci bodlinatých listenů. Mají pak květy na vrcholku spodního semeníku 5 vytrvalých, ostnitě protáhlých cípů kališních, 5 bělavých korunních plátků, kratších kalicha a 5 tyčinek se žlutými prašníky. Vejčité plody (f_1) nemají zřetelných podélných žeber, ale jsou za to pokryty drobnými šupinkami a věnceny na vrcholku ostnitými cípy kališními. Bílek semenný jest na vnitřní straně plochý jako u všech rodů předch. (f).

Opylení děje se jednak pylem cizím, jež přenáší hmyz, jednak pylem květů sousedních téže rostliny (geitonogamiicky). Aby medovinu, která na dně kvítků hojně se vyměšuje, vyssával hlavně jen hmyz povoláný, schopný přenášeti pyl na jiné rostliny, jsou zuby kališní ostnitě protáhlé, tak že hmyzu nepovolnému přístup k medovině zamezí.

¹) Jihoslov. mača a mačak znamená různé rostliny chytající se na šat, zejména: jehličí (*Ononis*), přitulu (*Galium aparine*), máčku (*Eryngium*) atd. Souvisí patrně se stsl. mačka = kočka (srov. čes. maček, vzhledem k tomu, že mají tyto rostliny ostny připomínající kočičí drápy.

²) Jménem *ἑρῡγγιον* rozuměli staří Řekové rozmanité rostliny bodlínaté.

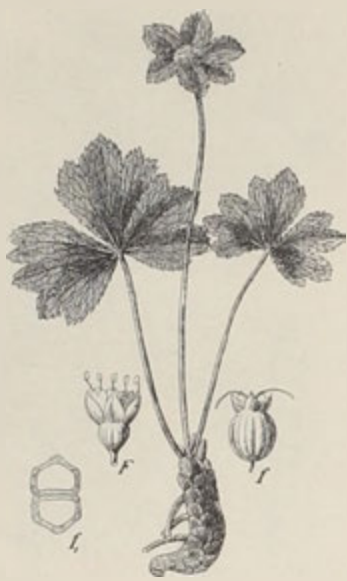

990. *Hvězdnatec zubatý*;
 F květ, f plod, f_1 příčný řez plodem.

Roste na suchých travnicích, mezích a u cest v teplejších nížinách a pahorkatinách; v horách neroste. Kvete jako valná většina okoličnatých v čí a srpnu.

Jedlého kořene užívalo se dříve v lékařství (v nemocech ledvin).

Na Moravě ji zovou též mužská láska.

2. V nejnižší Moravě na suchých, písčitých lukách a mezích (na příkl. kolem Podivína, Lednice, Břeclavi, v lese hodonínském a j.) vyskytuje se **m. namodralá** (*E. planum*¹ L. — obr. 992), která jest na lodyze a na větvích, zvláště v hořejší části, modravě naběhlá², čímž stává se hmyzu již z daleka nápadnou. Spodní, dlouze řapíkaté listy jsou srdčité vejčité, nedělené, vroubkovaně pilovité, hořejší

přisedlé, 3—5dílné a bodlinatě pilovité. Listeny obalné jsou jen zděli nebo kratší vejčitých strboulů. Modré kvítky rozvíjejí se jako u předch. až v čí a srpnu. Jest jako předch. rostlina vytrvalá. V Čechách tento druh jakožto planě rostoucí dosud nebyl pozorován. Pouze v parku Milešovském nalezl dr. Čelakovský jeden exemplář zplanělý.



991. *Málka polní*; F květ, F₁ plod, f příčný řez nažkou.

Rod 27. Pupeč-

nílk obecný (*Hydrocotyle*³ *vulgaris* L., Wassernabel

— obr. 993) jest útlá, vytrvalá bylinka s lodyhou níťovitou, plazivou, na kloubech kořenující, a s listy štítovitými; dlouhý řapík jejich přirůstá totiž ke středu spodní strany čepele, která jest okrouhlá a po kraji vroubkovaná. Drobné, bělavé nebo načervenalé kvítky (F), objevující se až v červenci a srpnu, jsou nahloučeny v stopka-

tých, chudých (nejvýše 5květých), klubkatých hroznech, vyrůstajících z těch míst lodyhy, kde kořenuje. Plody (f) jsou okrouhlé dvojnažky, širší než delší, se stran silně smačknuté (f₁), s nezřetelným krajem kališním a sotva zřetelnými, níťovitými žebry na nažkách. Bílek semenný jest na vnitřní straně plochý.

Roste na vlhkých, zejména rašelinných lukách lesních a po krajích tůň a rybníkův ve vých. Polabí, v poříčí Ploučnice, v horách Krušných a v Budějovicko-Třeboňsku. Na Moravě nebyl dosud pozorován. Ve Slezsku se vyskytoval druhdy v stojatých vodách u Osoblahy.

Patří k rostlinám jedovatým; palčivě chutnající listy přikládali dříve na rány.

¹ Lat. *planus* = plochý, vzhledem k listům.

² Odtud říkájí ji Rusové *синеколюча*.

³ Slož. z řec. *ὕδωρ* = voda + *κορυφή* = pupek, vzhledem ke stanovisku této byliny a ke tvaru její listův.

Rod 28. Hladýš¹ (*Laserpitium*², *Laserkraut*) má oproti všem rodům předcházejícím na každé polovině se hřbetu smačknutého plodu kromě 5 níkových žebér hlavních mezi těmito 4 křídlatě vyniklá žebra vedlejší. Roste u nás ve 3 druzích:

Hladýš

odděnek bez vláknitých zbytků po odumřelých listech; lodyha hranatě brázditá, obvykle srstnatá

odděnek s vláknitými zbytky po odumřelých listech; lodyha oblá, jemně rýhovaná, lysá

pochvy listů úzké, nena-
dmuté; plátky kor. žlutavě
bílé, plody srstnaté

pruský 1.

pochvy listů veliké, bří-
chatě nadmuté; plátky
kor. bílé, plody lysé

vysoký 3.

šírolistý 2.

1. **Hladýš pruský** (*Laserpitium pruthenicum* L. — obr. 994) má lodyhu až 1 m vysokou, hranatě rozbrázděnou, více méně (zvláště v dolní části) srstnatou, listy 2krát zpeřené, složené z listků většinou zpeřeně rozeklaných v ši-



992. *Máčka namodralá*.



993. *Pupečník obecný*;
F květ, f plod, F₁ příčný řez plodem.

roce kopinaté, po kraji útle pilovito-draslavé ušly; hořejší listy však jsou jedno-duše zpeřené, trojené až i nedělené. Obal i obalíčky 10–20prasečných okolíků skládají se z listenů kopinatých, bělomázdřitě ovroubených, záhy dolů sehnutých. Květy vesměs obojaké, prvoprašné, mají žlutavě bílé koruny, které sušením sežloutnou.

¹ Dle rus. гладишъ. Jihoslov. slove gladiš nebo gladež.

² Lat. laser = řec. *ζωόπιον* nazývali staří pryskyřičnatou léčivou šťávu z kořene některých rostlin okoličnatých; proto nazývány později všechny rostliny okoličnaté, které z kořene podobnou šťávu ronily, *Laserpitia*; až konečně název tento dán byl pouze tomuto rodu.

Blizny zúrodňují se jednak pylem cizím, jež na ně přináší hmyz z mladších květů, jednak geitonogamii, anýž vyčnívající blizny dotýkají se zralých prašníků květků sousedních. Plody (/) jsou podlouhle vejčité, se hřbetu smačknuté, srstnaté a nesou na vrcholku zřetelný 5zubý kalich. Po každé nažce (f₁) sbíhá 5 nitovitých žebér hlavních a mezi těmito 4 křídlatá žebra vedlejší, čímž liší se hladýš ode všech rodů předch. Bílek semenný jest však na vnitřní straně plochý jako u předch. rodů.

Roste dosti hojně v lupenatých, světlých hájích, v suchých křovištích a na pokrajích lesů. Jest vytrvalý; kvete v červenci a srpnu.

2. **H. šírolistý** (L. latifolium L. — obr. 995) liší se od předch. tím, že mívá na dužnatém oddenku chomáč vláken z odumřelých listů, lodyhu oblou, jemně rýhovanou, lysou, a veliké, při zemi až půl m dlouhé listy trojené 3krát zpeřené

nebo 2krát trojené, složené z lístků nedělených, vejčité srdčitých, po kraji hrubě pilovitých, často nesouměrných, tak že se poněkud podobají listům bršlice. V hořejší části lodyhy mají listy čepeí zakrňelou nebo bývají zastoupeny pouhými pochvami. Obal mnohopapřečných okolíků skládá se z listenů kopinato-šidlovitých, sehnutých, obalíčky z listenů štetinovitých, odstálých. Květy mají bílé koruny a dospívají v podlouhle vejčité plody s vlnitě zprohýbanými křídly.

Vedle květův obojakých; prvoprašných jsou v květenstvích též květy prašníkové. V chladnějších polohách zbarvují se plátky korunní do růžova anthokyanem, z téže asi příčiny, jak uvedeno u násl. rodu mrkve.

Roste v lupenatých lesích a na keřnatých, kamenitých kopcích, v Čechách v jižní a záp. části širšího okolí pražského, v záp. Polabí, Žatecko-Teplicku a hornatině křivoklatsko-berounské, na Moravě pořídku v části vých. a jižní. Kvete jako předch. až v červenci a srpnu.

Vonných, hořkých kořenů jeho užívá se ve zvěrolékařství.

3. V moravsko-slezském Jeseníku roste porůznu na keřnatých a travnatých stráních **h. vysoký** (L. archangelica¹ Wulf.



994. *Hladýš pruský*;
f okolíček plodů, f₁ příčný řez nažkou.

— obr. 996), jenž je všecek odstále srstnatý, má větevnatou, hranatě brázdovanou, až 2 m vysokou lodyhu a listy o velmi velikých, břichatě nadmutých pochvách; 2—3krát zpeřené čepele jsou složeny z lístků vejčitých, nestejně pilovitých. Obal i obalíčky skládají se z listenů značně dlouhých, čárkovitých, již v době květu napěté ohrnutých. Květy, rozvíjející se od července do září, jsou bílé a plody lysé. Z tlustého oddenku roní žluté mléko. Jest jak oba druhy předch. bylina vytrvalá.

Rod 29. Mrkev² (Daucus,³ Mohre) má plody se hřbetu smačknuté

¹) Připomíná vnějšíkem anjeličku větší — viz pozn. ¹) na str. 644.

²) Vyskytuje se i v jiných řečech slov., na příkl. rus. морковь, pol. marchew, chorv. mrkva atd. Ze slovan. odvozeno i něm. Möhre, stněm. moraha.

³) Jménem daucus = řec. δαυκος, nazývali starověcí Římané a Řekové nejen mrkev, nýbrž ještě i jiné rostliny okoličnaté.

a na nažkách kromě 5 žebor hlavních 4 žebra vedlejší jako hladýš, ale žebra jsou posázena štětinkami a osténky. Vyskytuje se u nás ve 2 druzích:

1. **Mrkev obecná** neboli **mrkvous** (*Daucus carota*¹ L. — obr 997) jest bylina 2letá: v prvním roce vyhání z houževnatého, větvenovitého kořene pouze tmavozelené, namnoze srstnaté, zřídka lysé listy, které jsouce 2–3krát zpeřené skládají se z lístků a lístečků zpeřeně rozeklaných v čárkovité nebo úzce kopinaté, hrodité úkrojky; v druhém roce (výjimkou již v roce prvním) vyrůstají z přežímovavšího kořene též srstnaté, rýhované, až 1 m vysoké, obyčejně větevnaté, listnaté lodyhy květonosné. Mnohopaprsečné okolíky jsou podepřeny obaly, které se skládají z listenů peřenodílných, asi tak dlouhých jako paprsky okolíka. Okolíčky jsou podepřeny obalíčky, složenými z listenů většinou trojkla-ných nebo nedělených. Úkol obalu a obalíčků, které byly před rozvitím mlaďounkým květům ochranou proti vnějším nepříznivým vlivům, v době květu jest asi ten, aby zamezovaly nepovoláním, po lodyze lezoucím živočichům přístup ke květům; ti by totiž smlsali ve květech medovinu, ale pyl na jinou rostlinu by nepřenesli.

Květy (*F*), rozvíjející se po celé léto, jsou dílem obojaké a při tom protandrické, dílem prašníkové, někdy také z části pestíkové, zřídka vesmě pestíkové. Mají sotva znatelný kalich a žlutavě bílou, sušením namnoze žloutnoucí korunu, jejíž vnější plátky (na obvodě okolíků) lývají mnohem větší plátků vnitřních, čímž celé květenství se stává nápadnějším.

Uprostřed celého okolíku bývá jeden nebo několik kvítků, zvláště u rostlin planě rostoucích, zbarveno temně nachově; poně-vadž jsou tyto kvítky jalové, možno se domnívatí, že nemají jiného účele, nežli vábíti k sobě rozmanitý hmyz (zvláště dvoukřídly), jenž na okolíky, již zdaleka viditelné, hojně se sletuje, krátkým sosákem z nadplodních terčů sladkou šťávu vyssává a s květu na květ leza pyl přenáší.

U rostlin chladnějších poloh mívají koruny růžový nádech, pocházející od anthokyanu, barviva té podivuhodné vlastností, že paprsky sluneční, jim procházející, činí teplejšími.

Vejčité, se hřbetu smačknuté plody (*f*, *f*₁) mají na vrcholku nezřetelný kalich a na každé nažce 5 podélných žebor hlavních, posázených drobounkými štětinkami; mezi těmito hlavními žebry jsou ještě 4 žebra vedlejší, mnohem vyniklejší, posázena řadou dlouhých, na konci háčkovitých, na dolejšku mázdovitě



995. *Hladýš širolistý*; *f* plody.

¹) *Carota* jest vlašský název mrkve; souvisí snad s řec. *kága* = hlava, vzhledem ke kulovatému okolíku nebo ke ztloustlému kořeni.

spojených osténnků. Bílek semenný jest na vnitřní straně plochý jako u všech rodů předch. (obr. 944 *f*₂).

Zmínky zasluhují nyktotropické a karpotropické pohyby okolíků, jež sice i u jiných rodů se vyskytují, ale u mrkve jsou zvláště nápadny. Na noc sklánějí se totiž mladé okolíky k zemi, aby utlé kvítky, chráněny jsouc obalem a obalíčky, netrpěly rosou a přílišným vyzařováním tepla do chladnějšího vzduchu (obr. 998). Po odkvetení ohýbají se stopky (paprsky) okolíčků dovnitř, tak že okolík podobá se pak malému hnízdu¹; to děje se asi za tím účelem, aby dozrávající plody byly lépe chráněny před nepohodou. Když však jsou plody docela zralé, rozkládají se okolíky za deštivého počasí opět do plochy, anž ztloustlý konec lodyhy, z něhož paprsky okolíku vyrůstají, dešťovou vodou navlhne a prohnuté paprsky se pak opět narovnávají. Vítr, který déšť obvykle provází, odtrhuje ježaté plody a roznáší je daleko po krajině. Za suchého, bezvětrného počasí „sbalují“ se okolíky opět do „hnízd“, poněvadž není mnoho naděje, že by se mohly zralé plody dostat dále od rostliny.

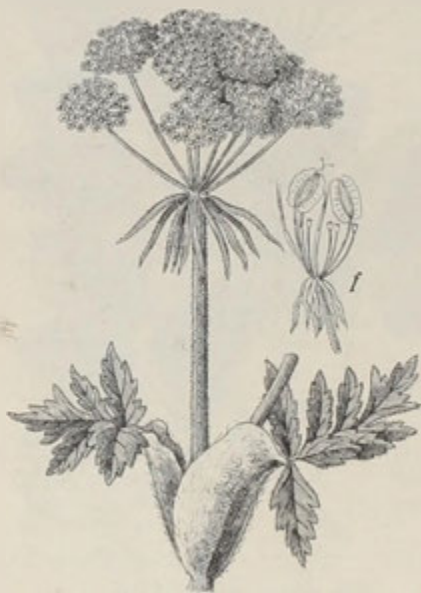

996. *Ilhádýš zysoký*; *f* okolíček s plody.

Háčkovité osténnky, jimiž semena mrkve jsou porostlá, jsou hlavně k tomu, aby se jimi semena dobře zachytila půdy a nebyla pak, klíče, větrem dále smýkána.

Mrkev obecná jest těžko vyhubitelná plevel, rostoucí hojně na mezích, u cest, na lukách i úhorech. Rostouc planě má kořen tuhý, celkem slabý a nejedlý. Dlouholetým pěstováním docílilo se však odrůd s kořenem dužnatým, sladkým, barvy obvykle žlutočervené (obr. 999 *A*); kromě jiných odrůd pěstovaných zasluhují zmínky t. zv. karotky (obr. 999 *B*), s krátkým, tlustým kořenem velice záhy dozrávajícím.

Kořen mrkve jest potravou lidem i domácím zvířatům (v Anglii jím krmí zvláště koně), slouží upražen jako náhražka kávová a užívá se ho jako léku, zejména pro vypuzení cizopasných červů (škrkavek i j.). Venkovanky jím též zbarvují bílé máslo na žluto, aby bylo prodejnější.

Z nečetných škůdců mrkve zasluhuje zmínky zvláště drobný komár *Asphondylia umbellatarum* F. Loew, jehož samičky kladou vajíčka do semeníků, následkem čehož semeníky značně naduří a místo plodů vyvinou se z nich kulovité nádory.

Z cizopasných hub nejobyčejnější je *Peronospora nivea* de By, působící na listech tmavě skvrny.

2. **Mrkev velekvětá** (*Daucus grandiflorus* Scop., *Caucalis*² *grandiflora* L., Breitsame — obr. 1000) jest bylina jednoletá, vyhánějící v téměř roce přizemní listy i listnaté, květonosné lodyhy. Od mrkve obecné, které se celkem listy a vnějším podobá, liší se hlavně těmito znaky: Jest nižšího, slabšího vzrůstu, na lo-

¹) Odtud zovou ji Poláci tež ptasie gniazdo.

²) Viz rod 38.

dyze i listech lysá, má okolíky složené pouze z 5-9 okolíčků, kopinaté listeny obalu a obalíčků celokrajné a obvodové plátky korunní hluboce dvojklané, náramně veliké. Květy obvodové (F_1) jsou obojaké, plodné, kdežto ostatní (vnitřní) květy (F) jsou většinou prašnickové, jalové. Nažky jsou ježtí jako u mrkve, ale žebra vedlejší nemají pouze jednu řadu, nýbrž 2—3 řady šidlovitých, háčkovitých ostnů. Pro tyto rozdíly považují někteří tuto mrkev za samostatný rod — *Orlaya*¹ *grandiflora* Hoffm., *Platyspermum*² *grandiflorum* M. et K.

Roste na kamenitých a keřnatých stráních, po krajích rolí i lesů, jakož i mezi obilím, v okolí Mikulova, nejhojněji u pavlovské zříceniny v jižní Moravě. V Čechách ji našel před léty Opiz na Hrádku u Čáslavi.

Rod 30. Bolehlav³ blamatý (*Conium*⁴ *maculatum* L., Schierling — obr. 1001) jest dvoulletá bylina až 2 m vysoká, s lodyhou mělce rýhovanou, lysou, sivě ojiněnou a na spodu nachově skvrnitou. Listy,



997. *Mrkev obecná*;

F květ obvodový, f plod, f_1 polovina zralého plodu.



998. Květenství mrkve za slunečna A, a v noci B.

2--3krát zpeřené, skládají se z lístečků podlouhlých, většinou peřenoklaných a mají duté řapíky. Obal i obalíčky jsou tvořeny 3—6 sehnutými listeny. Bílé květy (F , F_1), rozvíjející se od června do srpna, jsou vesměs obojaké.

¹⁾ Ku počtě Jana Orlay-a, býv. lékaře a tajemníka medicínské fakulty v Moskvě.

²⁾ Slož. z řec. *πλατύς* = široký, plošný + *σπέρμα* = semeno.

³⁾ Zajímavé, že i v rušt. (бодилово) a chorv. (glavobolja) se tak nazývá, kdežto Poláci zovou jej *świnia wesz* nebo *szczwól*.

⁴⁾ Tímto jménem (řec. *κυύειον*) nazývali staří náš rozpuk (*Cicuta virosa*); obsahuje kmen *κυύή* = smrt, vzhledem k své jedovatosti.

Vejčité okrouhlé, nezobanité plody (*f*) mají na každé nažce 5 podélných křídlovitých žebér, po kraji vlnitě zprohýbaných, a na vrcholku nezřetelný kraj kališní. Oproti valné většině okolíčnatých nemají plody bohlavu chodbiček s těkavými oleji. Bílek semenný (viz obr. 947 /2) jest na vnitřní straně žlabovitě vyhloubený, čímž rozeznává se bohlav a rody následující ode všech rodů předch.

Způsob opylení byl jako vzor vysvětlen v povšechných znacích (na str. 616).

Roste porůznu na rumišťích, v plotech a v křovinách.

Celá rostlina kromě květů páchne nepříjemně po myších a odporně chutná, což chrání ji před mnohými býložravými zvířaty. Květy však voní příjemně medem a tak k sobě lákají hmyz, přenášející pylové prášek. Patří k rostlinám



999. Dužnate kořeny pěstovane mrkve obecné;
B karotka.

1000. Mrkev velekvěťá;
F květ střední, F₁ květ obvodový, f plod, f₁ příčný řez plodem.

jedovatým, obsahujíc prudký jed konijn, jehož užívá se však v lékařství proti křečím. Jedem z bohlavu byli ve starém Řecku otravováni státní zločinci a mezi nimi též mudřec Sokrates.

Rod 31. Koprník (Meum¹, Bärenwurz) má plody podlouhle vejčité, bezzobanné, s 5 hlavními, vyniklými žebry na každé polovině, a bílek semenný na vnitřní straně slabě vydutý. Roste u nás ve 2 druzích:

1. **Koprník štětinolistý** (Meum athamanticum¹ Jacq., Athamanta¹ meum L.

¹) Μηρ ἀθαμάνισος slove tato bylina u Dioscorida, dle hory Athamas v Thessalii tak pojmenovaná.

— obr. 1002) vyhání z větvenovitého oddenku, na němž bývá chomáč tmavohnědých vláken z odumřelých listů, hranatě rýhované lodyhy jen as 3 dm vysoké a 2—3krát zpeřené listy, složené z úkrojků nitkovitých, tak že připomínají listy kopru, odkudž české jeho jméno. Obal chybí, obalíčky pak složeny jsou z 3—5 listenů šidlovitých, které záhy opadávají. Kvítky (F), rozvíjející se již v květnu a červnu, jsou dílem obojaké, protandrické, dílem prašnickové a mají bílé nebo načervenalé plátky korun. k oběma koncům súženě.

Opylení děje se podobným způsobem jako u krabice zápašné (str. 661).

Plody (f , f_2) jsou podlouhle vejčité, bezzobanné, na každé nažce s 5 vyniklými, celistvými žebry. Bílek semenný f_1 jest na vnitřní straně jen slabě vy-



1001. *Boehmeria blanda*;

f plod, F květ v první době rozkvětu, F_1 v pozdější době.



1002. *Anthriscus silvestris*;

F květ, f zralý plod, f_1 a f_2 přičný řez nažkou

dutý a uprostřed opět dovnitř vniklý, tak že se zdá býti plochým; proto bývá koprnik mylně řaděn do skupiny rovnosemenných (Orthospermeae).

Roste na horských lukách a mezích, v Jizerských horách a v Rudohoří. Na Moravě a ve Slezsku nebyl dosud pozorován.

Vonné kořeny tohoto i následujícího druhu nakládají obyvatelé horských krajín do kořalky jakožto žaludeční lék.

2. K. úzkolistý (M. mutellina¹ Gärtn., Phellandrium² mutellina L., Madaun

¹) Utvořeno podle lidového názvu této byliny »mutteren« ve Švýcarsku užívaného.

²) Viz pozn. 1) na str. 633.

— obr. 1003) má lodyhu dole oblou, jemně rýhovanou, teprve nahoře hranatě rýhovanou, lístky 2 — 3krát zpeřených listů rozeklané v úzce kopinaté úkrojky, takže se dosti podobají listům mrkve, kopinaté listeny obalíčků bílou mázdrovou vroubené a bílé květy nejčastěji narůžovělé.



1003. *Koprnik úzkolistý*; *F* květ.

pilovitých až peřenoklaných. Lístky obalu jsou namnoze peřenodílné nebo peřenoklané a listeny obalíčků kopinaté, dolů sehnuté. Paprsky okolíku a květní stopky jsou jako otrubami poprášené. Vonné květy (*F*) mají bílé, vejčité, stejně velké plátky a vyvinují se ve vejčité, bezzobané plody (*f*) se zřetelným 5zubým krajem kališním a s 5 podélnými, vyniklými, po kraji vlnitě zprohýbanými, dutými žebry na každé nažce. Bílek semenný jest na vnitřní straně žlabovitě vyhlouben (*f*).

Roste v houštinách a lesních úžlabinách; v naší vlasti jest však

¹⁾ Slož. z řec. *πλευρά* = žebro + *σπέρμα* = semeno, vzhledem k žebnatým plodům.

²⁾ Viz pozn. ⁴⁾ na str. 465.

Roste na horních lukách a výslunných stráních Šumavy, Orlických hor, kladského Sněžníku a Jeseníku, kde jej sbírají pod jménem „keprník“ k témuž účelu jako kořeny předcházejícího. Kvete v červnu a červenci.

Rod 32. Mázdřinec rakouský (*Pleurospermum*¹ *austriacum* Hoffm., *Ligusticum*² *austriacum* L., *Pip-pensamen* — obr. 1004) má lysé, rozbrázděné, duté lodyhy až přes 1 m vysoké a nahoře hroznovitě rozvětvené. Listy jsou trojně 2krát zpeřené, skládající se většinou z lístků podlouhle vejčitých,



1004. *Mázdřinec rakouský*;

F květ, *f* plod, *f*₁ příčný řez nažkou.

celkem vzácný (na př. v Krkonoších, litoměřickém Středohoří a v moravsko-slezském Jeseníku). Jest bylina vytrvalá. Kveté v červenci a srpnu.

Rod 33. Čechřice¹ vonná (*Myrrhis² odorata* Scop., *Scandix³ odorata* L., Süßdolde — obr. 1005) vyhání z mnohohlavého, hnědého oddenku duté, oblé, rýhované lodyhy přes 1 m vysoké. Tříkráte zpeřené listy skládají se z lístků vejčitých nebo podlouhlých, peřenoklaných, mají silně napuchlé pochvy a jsou tak jako lodyha porostlé šedými chloupky. Obaly chybějí; obalíčky skládají se z 5–7 kopinatých listenů blánovitých a brvitých. Bílé kvítky jsou dílem obojaké, protandrické, dílem prašníkové; z prvních vyvinují se podlouhlé, bezzobanné, až přes 2 cm dlouhé plody (f) s 5 vyniklými, dutými žebry na každé polovině, které dozrávají tmavohnědě se zbarvují a jsou pak jako vyleštěny. Bílek semenný jest na vnitřní straně žlábkovitě prohlouben (f₁).

Roste v hornatých krajinách Šumavy, Krušných hor (Krkonošů, kladského Sněžníku, moravsko-slezského Jeseníku) a také se tam blíže obydli pěstuje. Má příjemnou vůni (po anýzu) a užívalo se jí dříve v lékařství. Kveté již v máji a červnu.



1005. Čechřice vonná; f zralý plod, f₁ příčný řez nažkou

Rod 34. Krablice (*Chaerophyllum*, Kälberkropf) má plody podlouhlé, bezzobanné a před uzráním bezžebřé. Bílek semenný jest na vnitřní straně žlábkovitě vyhlouben. Obsahuje 5 druhů:

Krablice zletá, bez oddenku; čnělky asi zděli nebo málo delší terče plodního	obalíčky obrvené; kořen nenaduřelý obalíčky lysé; kořen naduřelý v hlízku	} mámivá 1. } bulvatá 2.
vytrvalá, s oddenkem; čnělky 2-vícekrát delší nežli plodní terč	plátky kor. brvitě plátky korun. lysé	} chlupatá 3. } zlatoplodá 4. } zápasná 5.
	lodyha hranatá; listky složených listů kopinaté, peřenoklané lod. oblá; listky slož. listů podlouhle vejčité, veliké a nedělené	

¹) Pol. czechrzyca, chor. čahrica znamená náš kerblík a třebuli (*Anthriscus*).

²) Dle řec. *μύρρα* = myrhopový strom, příjemnou vůni vydávající.

³) Viz rod 37.

1. **Krabilice¹ márnivá** (*Chaerophyllum² temulum* L., Taumelkerbel — obr. 1006) jest dvouletá bylina s vřetenovitým, neztloustlým kořenem, mající dutou, oblou, mělce rýhovanou, pod kolénky napuchlou, obyčejně červenavě skvrnitou a krátkými chloupky porostlou lodyhu, a většinou dvakrát zpeřené listy, složené z lístků vejčitých, peřenoklaných. Okolíky nemají obalu; obalíčky (σ) jsou tvořeny listeny úzce kopinatými, po kraji brvitými (δ). Bílé květy (F) — dílem obojaké, protandrické, s čnělkami asi zděli plodního terče, dílem prašníkové — mění se v podlouhlé, kuželovité, bezzobanné dvojnažky (f, f_1), s počátku hladké, při uzrání však rýhované a žlutavé. Co do povahy semenného bílku (f_2) náleží krabilice do skupiny křivosemenných (*Campylospermeae*).

Roste hojně v křovinách, u zdí a v plotech. Kvete od máje do července. Kořen i listy její byvše požitý působí závrať a dávení.



1006. *Krabilice márnivá*;

σ okolíček plodů s obalíčkem δ ; F květ, δ listen obalíčku; f plod, f_1 tyž zralý, f_2 příčný řez plodem.



1007. *Krabilice bulvatá*;

f okolíček plodů.

2. **K. bulvatá** neboli **krkoška** (*Ch. bulbosum* L. — obr. 1007) jest též dvouletá; má kořen při lodyze naduřelý v hlízku, lodyhu až přes 2 m vysokou, dole srstnatou, červeně skvrnitou, nahoře lysou a ojněnou. Listy jsou 3–4krát zpeřené, složeny z lístečků zpeřeně dělených a zpeřeně rozeklaných v úzce kopinaté až čárkovité ušty. Okolíky před rozkvětem nící, skládají se z 15–20 dlouze stopkatých okolíčků; obal jim chybí; obalíčky však jsou vyvinuté, skládající se z několika lysých, (nebrvitých), zpět ohrnutých listenů. Květy — dílem obojaké, plodné, dílem prašníkové — mají bílé kor. plátky lysé a čnělky o málo delší plodního terče.

¹) Dle Jungmanna z illyrského. Srovn. jihoslov. *krabulica*, *kregulca*, jež vesměs souvisí s lat. *cerefolium*, *chaerefolium* = řec. *χαίρεφύλλον*.

²) Slož. z řec. *χαίρω* = těším se + *φύλλον* = list, tedy tolik co rostlina s velkými, jasně zelenými listy.

Roste ve vlhkých hájích, v křovinách a na březích řek, v Čechách zejména v širším okolí pražském, v nížině polabské, v Jičínsko-Boleslavsku, horách Krušných, Plzeňsku a Budějovicko-Třeboňsku, na Moravě a v těšínském Slezsku v teplejších pahorkatinách. Kvete od června do srpna. V některých zemích ji pěstují, užívajíce zdužnělého kořene v prvním roce jako zeleniny. Zvláště před zavedením bramborů do Evropy byla prý hojně pěstována.

3. **K. chlupatá** (*Ch. hirsutum* L. — obr. 1008) vyhání z vytrvalého, uzlinatého, mnohohlavého oddenku srstnatou (někdy však skoro lysou) lodyhu s takovými též listy 2krát trojně zpeřenými, složenými z lístků nestejnostranně vejčitých, hluboce peřenoklaných. Široce kopinaté, bylinné listeny (*b*) obalíčků, jakož i bílé nebo načervenalé koruny (*F*) jsou po kraji brvité. Čnělky jsou ztuha přímé a několikrát delší plodního terče.

Roste hojně v hornatých polohách, nejraději u lesních potoků. Kvete v máji a červnu, v horách však později.

4. **K. zlatoplodá** (*Ch. aureum* L. — obr. 1009) má vytrvalý oddenek, hranatou, na dolejších uzlinách ztloustlou, pýřitou lodyhu a nelesklé, 2-3krát zpeřené listy, složené z lístků kopinatých, peřenoklaných, na protáhlém konci pilovitých. Obalíčky (*b*) jsou brvité, bílé plátky kor. však lysé. Čnělky jsou jen asi 2krát delší plodního terče. Zralé plody jsou hnědé, se žlutavými žebry.

Roste v hornatých polohách na pokraji lesů, zejména v okolí Karlštejna a Sv. Ivana, hornatině Křivoklátsko-berounské, v krajích sudetských, krušno-horských a v Šumavě. Na Moravě a ve Slezsku nebyla dosud zjištěna. Kvete v červnu a červenci.



1008. *Krablice chlupatá*;

F květ, *f* okolíček plodů s obalíčkem *b* | *b* lístek z obalíčku (zvětš.).

5. **K zápašná** (*Ch. aromaticum* L. — obr. 1010)

vyhání z vytrvalého oddenku oblou, pod uzlinami napuchlou, srstnatou, nahoře dosti lysou lodyhu s listy 2—3krát trojčetnými, ku konci jednoduše zpeřenými, jejichž podlouhle vejčité, v l i k é listky jsou nedělené a po kraji pilovité, tak že připomínají poněkud listy bršlice. Listeny obalíčků (*b*) jsou brvité a bílé plátky kor. lysé jako u druhu předch. Čnělky jsou ohnuty a asi 3krát tak dlouhé jako plodní terč, na němž spočívají. Zralé, nažloutlé plody (*f*) jsou v celém rodě krablic největší.

Jako u ostatních druhů vyskytují se i u této krablice vedle obojakých květů též květy prašníkové, se zakrnělými pestíky (viz obr. 946). Květy prašníkové rozvíjejí se teprve tehdy, když ve květech obojakých prašníky už opadaly a blizny

právě dospěly (obr. 946 B). Poněvadž zralé tyčinky jsou rozprážené daleko z květu a květy obojaké stojí o něco níže, padá pyl zrovna na blizny. A jelikož prašníkových květů jest asi 4krát tolik jako květů pestíkových, tak že na jeden květ pestíkový připadá asi 20 prašníků, jest zúrodnění blizen téměř zajištěno.

Roste porůznu hlavně v hornatějších polohách a to nejraději u potoků a ve vlhkých křovinách. Kvete od června do srpna.

Jméno má odtud, že rozemnuté listy a plody příjemně voní.

Rod 35. Kerblík¹ (*Cerefolium²*, Kerbel) má plody podlouhlé, bezžebřé, hladké, hrbolkaté nebo štětinkaté, ukončené 5žebřým zobánkem, který je kratší ostatního plodu. Roste u nás ve 3 druzích.



1009. *Krablice zlatoplodá*; a plod, b lístek obalíčka.

Kerblík

byliny vytrvalé; plody podlouhle kopinaté, několikrát delší zobánku

květy v okolíčcích jsou asi stejně veliké a skoro vesměs plodné lesní 1.

2-6 okrajních květů v okolíčcích jest plodných a větších, ostatní vnitřní, menší, jsou neplodné lesklý 2.

byliny jednoleté; plody čárkovité, jen asi 2krát delší zobánku setý 3.

¹) V Matthioliově Herbáři čteme: «Aptekáři jmenují tuto bylinu *Cerefolium*, odkudž přišlo porušené jméno německé *Kerffel*, a snad i české *kerblík*.» Též v jiných řečech slov. se vyskytuje, na př. v rušt. кервель, v polšt. Kierbel atd.

²) Plinius píše *caerifolium*, což zdá se býti zlatinisované řec. *chaerophyllum*, *χαίρεφυλλον*, viz pozn. 2) na str. 660.

1. **Kerblík lesní** (*Cerefolium silvestre* Bess., *Anthriscus*¹ *silvestris* Hoffm., *Chaerophyllum silvestre* L., Waldkerbel — obr. 1011) jest vytrvalá, až 1 m vysoká bylina s hranatou, lysou, dole však (zvláště pod klouby) chlupatou lodyhou a leskle zelenými, umáleně 2-3krát zpeřenými listy, jejichž lístky a úkrojky jsou hluboce pilovité. Bezobalné okolíky skládají se z většího počtu okolíčků, které mají obalíčky složeny nejčastěji z 5 vejčitých, po kraji brvitých, dolů sehnutých, bělavých nebo načervenalých listenů.

Zelenavě bílé kvítky jsou dílem obojaké, dílem prašnikové. Obojaké kvítky, (obr. 1012 *F*), mající vedle tyčinek čnělky delší plodního terče, objevují se dle pozorování Kernerových v okolíčcích nejdříve rozkvetajících; poněvadž blizny jejich dospívají až tehdy, když všechny prašníky vypylivše se opadaly, mohou býti zúrodněny v první době pouze pylem cizím, jež přenesl na ně hmyz z mladších květů. Několik dní později však dospějí květy prašnikové (obr. 1012 *F*₁), z nichž skládají se okolíčky naposledy rozkvetající a následkem prodloužení stopek výše postavené. Pyl ze zralých prašníků se vysypávající dopadá jako déšť na blizny květů obojakých a zúrodnuje je, ač nebyly-li ovšem už dříve zúrodněny pylem cizím pomocí hmyzu. Jest tedy u tohoto i jiných kerblíků opylení jednak *xenogamii*² jednak *geitonogamii*².

Podlouhle kopinaté, hladké a lesklé, hnědé až černohnědé dvojnažky (*f*,) jsou posázeny místo obvyklých podélných žeber nanejvýš spornými hrbolky, ale mají nahoře kratičký, rýhovaný zobánek. Bílé semenný jest na vnitřní straně žlabovitě vyhlouben (*f*).

Roste hojně na lukách, u cest a v křovištích. Kvete v červnu a červenci.

Dává špatnou pici a rozemnut nepříjemně páchne; kořen však jest jedy.



1010. *Krablice zápašná*;
o okolíček plodů s obalíčkem b, f plod.

2 **K. lesklý** (*C. nitidum* Čel., *Anthriscus alpestris* Wimm., *Chaerophyllum nitidum* Wahl. — obr. 1012) jest vytrvalý jako k. lesní, od něhož liší se hlavně tím, že má listy trojeně zpeřené a v okolíčcích 2—6 krajních, plodných květů namnoze mnohem větších nežli jsou květy vnitřní — neplodné, kdežto k. lesní má v okolíčcích květy vesměs skoro stejně veliké a z největší části plodné. Mimo to jsou čnělky rozestálé a plátky kor. čistě bílé, snadno opadavé, kdežto u k. lesního jsou čnělky přímé nebo k sobě skloněné a plátky korunní zazelenale bílé, dlouho vytrvalé.

¹) Viz pozn. *) na str. 665.

²) Viz v Slovní. terminolog. *xenogamie*, *geitonogamie*.

Roste jen místy v hornatých krajinách ve stinných lesích, zejména v Krkonoších, horách Jizerských, horách Orličných, zvláště však v moravsko-slezském Jeseníku a vých. Moravě. Kvete v červenci a srpnu.

3. **K. setý** (*C. sativum* Bess., *Anthriscus cerefolium* Hoffm. — obr. 1013) liší se od obou předcházejících tím, že jest jednoletý, že má bezobalné okolíky dílem stopkaté, dílem přisedlé, jen ze 2—4 okolíčků složené, obalíčky jednostranné, složené ze 2—3 čárkovitě kopinatých, brvitých listenů, a čárkovité, lesklé, načernalé dvojnažky (*f*) lysé, s rýhovaným zobánkem, zdělí as $\frac{1}{2}$ ostatního, semena obsahujícího plodu. Ostatně má přímou, větevnatou, 3—6 dm vysokou, jemně rýhovanou, lysou lodyhu, 2—3krát zpeřené listy složené z lístků peřenoklaných, na rubu lesklých, podobné listům petržele, a bílé koruny.



1011. *Kerblik lesní*;
*F*₁ zralý plod, *F* příčný řez nažkou.



1012. *Kerblik lesklý*;
*F*₁, *F*₂ opylení květů geitonogamii
kerbliku lesního.

Seje se také v zahrádkách, poněvadž čerstvých, vonných listů jeho užívá se do polévek a plodů jako koření.

Pozn. Místy, zvláště v jižní Moravě (na př. na Františkově u Brna, na Pavlovských kopcích, v okolí Znojma: v údolí Dyje, na Hradisku a Karolině hořej.) vyskytuje se odrůda s plody štětinatě mrtnatými (obr. 1013 A), ostatně s kerblíkem setým zcela se shodující, tak zv. **k. planý** neboli **štětinatoplodý** (*Cer.*

trichospermum¹ Endl., Anthriscus trichosperma Rom., Chacrophyllyum trichospermum, Schult.), kterou mnozí považují za samostatný druh.

Rod 36. Třebule² obecná (Anthriscus³ vulgaris Pers., Scandix⁴ anthriscus L., Hundskerbel, Klettenkerbel — obr. 1014) jest velmi útlá, jednoletá bylina, mající vřetenovitý kořen, lysou, větvitou, lesklou lodyhu a jemné listy 2-3krát zpeřené, složené z lístků zpeřené rozeklaných v čárkovito-podlouhlé, hroité ušty, tak že se podobají poněkud listům mrkvovým. Okoliky skládají se pouze z 3-5 okolíčků, jež obsahují jen několik málo bílých kvítků (*F*) a jsou podepřeny 2-5listennými, jednostrannými, brvitými obalíčky (*b*). Obaly chybějí. Vejčité dvojnažky (*f*₁) jsou od prohnutých ostnů ježaté a zakončeny rýhovaným, neježatým zobánkem, 3-4krát kratším ostatního, semena obsahujícího, plodu. Čnělky jsou velmi kratičké, tak že blizny na žláznatém terčí téměř sedí; tím hlavně a pak

vejčitými plody liší se třebule od rodů kerblíků, k nimž ji mnozí dosud jako druh počítají.

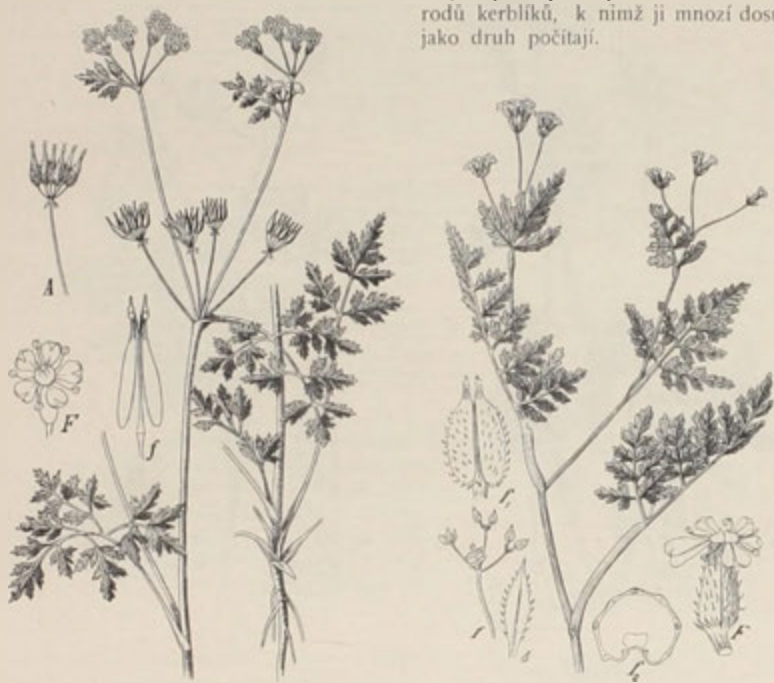

1013. Kerblík setý;
F květ, *f* zralý plod. — *A* okolíček plodů kerblíků
planého.

1014. Třebule obecná;
F květ, *f* okolíček plodů, *b* listen² obalíčky; *f*₁ zralý
plod, *f*₂ příčný řez nažkou.

Roste pořídku v plotech, na rumišťích a v křovinách, v Čechách zejména v širším okolí pražském, Jičínsko-Boleslavsku, poříčí Ploučnice a Teplicko-Žatecku, na Moravě zvláště v části jižnější a střední, ve Slezsku hojně v Těšínsku. Zdá se, že k nám byla zavlečena semeny z jižní Evropy. Kveté v květnu a červnu.

¹) Z řec. *τριχός*, *trichós* = vlas, štětinka + *σπέρμα* = semeno.

²) Třebule vzniklo jako lhuž. trjebula, pol. trzebuła, chorv. krebulca atd. přesmyknutím blásek z kerbula (počátečně *t* místo *k*) a to jako něm. Kerbel z pův. lat. *cerefolium* = řec. *χαίρεφύλλον*; viz pozn. ²) na straně 660.

³) *Ἀνθρίσκον* nazýval se jakýsi druh kerblíků; snad od *ἀνθήρις* = stéblo, vzhledem k tvaru lodyh?

⁴) Viz pozn. ¹) na str. 666.

Rod 37. Vochlice¹ neboli **Venušin hřeben** (*Scandix¹ pecten Veneris²* L., Kammkerbel — obr. 1015) jest jednoletá, roztroušeně chlupatá bylina s větevnatou, as 2 dm vysokou lodyhou a 2–3krát zpeřenými listy, jež připomínají celkem listy mrkve, jen že jsou mnohem útlejší. Okoliky skládají se pouze ze 2, nejvýše ze 3 okolíčků, které, obsahující několik bílých, kratičce stopkatých, dílem obojakých, dílem prašníkových kvítků (*F*), jsou podepřeny obalíčky ze 2–3 jednoduchých nebo dvojklaných, brvitých listenů.

Opylení děje se jednak pylem cizím, jež přenáší hmyz, dílem pylem vlastním, anýž tyčinky se posléze ohýbají dovnitř, tak že zralé prašníky dotýkají se blizen.

Protáhlé dvojnažky (*f*) mají bezžebří, se hřbetu smačknutý zoban mnohem delší ostatního, semena obsahujícího plodu, čímž poznává se vochlice nejnázne od jiných



1015. *Vochlice*;

F květ, *f* zralý plod, *f*₁ příčný řez nažkou.



1016. *Dejvovec mrkvovitý*;

F květy, *f* polovice zralého plodu, *f*₁ příčný řez plodem.

okolíčnatých. Každá nažka (*f*) má 5 podélných, málo vyniklých žeber a obsahuje bílek na vnitřní straně žlábkovitě vyhloubený.

Dozravše oddělují se nažky za parných dnů od středního sloupku tak rychle, že daleko od mateřské rostliny odskakují.

Roste na polích, nejraději v osení, v úhorech a na pustých místech, v severní části širšího okolí pražského (k Labi), v záp. Polabí a Žatecko-Teplicku, na Moravě hlavně v části střední a jižní; v českomoravské vysočině a ve Slezsku nebyla dosud pozorována. Kvete v červnu a červenci.

¹) Od řec. *oxárdhē* = hřeben, vochle, vzhledem ke tvaru a postavení plodu.

²) Lat. *pecten Veneris* = hřeben Venušin.

Rod 38. Dejvorec (*Caucalis*¹, *Haftdolde*) má na plodech na každé polovině kromě 5 žebér hlavních ještě mezi těmito 4 vyniklá žebra vedlejší a všechna žebra posázena štětkami a ostenci; bílek semenný jest oběma okraji dovnitř závitkovitě stočený. Vyskytuje se u nás ve dvou druzích:

1. **Dejvorec mrkvovitý** (*Caucalis daucoides* L., *Klettenmöhre* – obr. 1016) má hranatou, nejvýš 3 dm vysokou, rozkladitě větvenatou lodyhu a roztroušeně chlupaté nebo lysé, 2–3krát zpeřené listy podobné drobným listům mrkvovým. Okolíky skládají se obvykle jen ze tří okolíčků a tyto jen z několika bílých nebo načervenalých, dílem obojakých, dílem prašnickových kvítků, jejichž plátky kor. jsou nestejně, vnější v okolíku totiž větší ostatních (*f*). Obaly chybějí, obalíčky jsou složeny z 2–5 kopinatých, listenů. Dvojnážky mají na každé nažce mezi 5 nepatrnými žebry hlavními ještě 4 vyniklá žebra vedlejší na těchto žebrech štětkaté ostny, takže se podobají poněkud dvojnážkám mrkve. Liší se však odnažek mrkvových hlavně tím, že jejich bílek semenný jest svými kraji dovnitř závitkovitě stočen (*f*₁), kdežto u mrkve jest bílek semenný na vnitřní straně plochý.

Jest bylina jednoletá, rostoucí na polích, zvláště písčitých, na mezích, kamenitých stráních a u cest, v Čechách zejména v širším okolí pražském, záp. a střední nížině polabské, Jičínsko-Boleslavsku, v pohoří Ploučnice, Teplicko-Žatecku, hornatině Křivoklátsko-beounské a v Krumlovsku, na Moravě hojně v části střední a jižní, jinde pořádku, ve Slezsku kolem Těšína a j. Kvete od máje do července.

Pozn. V okolí Děčína a Litoměřic vyskytuje se odrůda, mající jednořadé ostny vedlejších žebér zakrmlé, mnohem kratší nežli jest příčný průměr plodu, kdežto dejv. mrkvovitý vlastní má je silně, zdělí nebo delší příčného průměru plodního. Někteří považují ji za druh a zovou dejv. ježatým (*C. muricata* Bisch).

2. Na Chuchelském vrchu u Prahy roste již přes půl století v hojnosti zplaněle **d. východní** (*C. orientalis* L.) jenž pochází z Kavkazu. Od d. mrkvovitého liší se tím, že má lodyhu oblou, jemně rýhovanou, okolík bohatší, složený z 8–15 okolíčkův a obalíčky tvořené větším počtem kopinatých listenů. Kromě toho mají nažky na vedlejších žebrech ostny mnohem delší plodního průměru, ve 2–3 řadách a bílek semenný dovnitř mírně vhnutý. Bílé kor. plátky na obvodě okolíčků jsou větší nežli uvnitř. Kvete v červnu a červenci.



1017. *Turgenie šírolistá*;
f okolíček plodů, f₁ příčný řez plodem.

Rod 39. Turgenie³ šírolistá neboli **dejvorec šírolistý** (*Tur-*

¹) Jménem tím (řec. *καυκαλίζης*) rozuměli staří nějakou jedlou rostlinu okolíčnatou; obsahuje prý kmen *καίω* = pálim, vzhledem k pepřné chuti.

³) Pojmenovaná dle Alex. Turguěva, státního rady v Moskvě.

genia latifolia Hoffm., *Caucalis*¹ *latifolia* L., Borstendolde — obr. 1017) jest bylina jednoletá, s lodyhou rozbrázděnou, jemně pýřitou, asi od prostředka rozkladitě větvitou. Listy jsou jednoduše peřenosečné, složené z úkrojků kopinatých, hrubě pilovitých až peřenoklaných. Okolíky skládají se obvykle ze 3 chudokvětých okolíčků a mají obal i obalíčky tvořené z 3—7 podlouhle kopistovitých listenů.

Ve květech i plodech (*f*, *f*₁) shoduje se turgenie s rodem předcházejícím, k němuž ji také někteří jako druh počítají. Má však ostny netoliko na 4 žebrech vedlejších, nýbrž i na třech středních žebrech hlavních, ještě silněji vyniklých (kdežto dejvorec mrkvovitý a východní mají ostny pouze na žebrech vedlejších).

Vyskytuje se zřídka na polích mezi osením, jsouc k nám cizími semeny zavlečena ze zemí sousedních. V Čechách byla pozorována v okolí Kopidlna (mezi Vel. Běchavy, Vrsce a Slavosticemi) a v okolí Dobrovic u Ml. Bolešlavi, na Moravě hlavně v okolí Brna (úpatí Spilberku, u mlýna v Bilovicích), Znojma, Kunovic a Nové Vsi blíže Uher. Hradiště. Kvete v červnu a červenci.

Rod 40. Tořice²

(*Torilis*³, Borstendolde) má plody s žebry hlavními i vedlejšími jako dejvorec, ale žebra vedlejší nízká, s několika řadami ostnů, tak že celý povrch plodu jest ostnatý. Roste u nás ve dvou družích:

1. Tořice třebulovitá

(*Torilis anthriscus*⁴ Gmel., *Tordylium*⁵ *anthriscus* L., Heckenkerbel — obr. 1018) jest dvouletá bylina, porostlá na



1018. *Tořice třebulovitá*; *f* plod, *f*₁ příčný řez nažkou

lodyze i listech krátkými, drsnými, vápnem proniknutými chloupky, které jsou rostlině k ochraně před některými býložravými živočchy, zejména plži. Listy hořejší jsou jednoduše, spodní dvakrát zpeřené, oboje složené z lístků podlouhlých, většinou peřenoklaných nebo hluboce pilovitých. Okolíky mají obal i obalíčky složené z několika čárkovitých listenů. Bílé nebo načervenalé kvítky, rozvíjející se od června do srpna, jsou dílem obojité, dílem prašnikové a dospívají v plody podlouhle okrouhlé, ježaté; nažky jejich (*f*₁) mají totiž mezi 5 žebry hlavními ještě 4 nízká žebra vedlejší, posázená několika řadami ostének. Bílek semenný jest na vnitřní straně žlabovitě prohlouben.

¹) Viz pozn. ¹) na str. 667.

²) Srovn. jihosl. *torica*, jež znamená několik rostlin (kolencec, lopuch atd.)

³) Snad od řec. *toréin* = prorážím, brázdím, vzhledem k rozbrázděným plodům, nebo od lat. *torus* = poduška, vzhledem k napučeným článkům lodyžním.

⁴) Viz pozn. ¹) na str. 665.

⁵) Viz pozn. ¹) na str. 643.

Roste hojně ve křovinách na pokraji lesův a v plotech.

2. **T. helvetská** (*T. helvetica* Gmel., *Scandix infesta* L. — obr 1019) liší se od předchozí, již velice se podobá, hlavně tím, že jí obal buď úplně chybí nebo jest zastoupen pouze jediným listenem. Ostatně má listy v obrysu 3hranné nebo trojhranné podlouhlé, nejdolejší lístky oproti ostatním dosti dlouze řapíkaté, čnělky na plodu přímé nebo rozestálé (*F*) a ostny nažek (*f*) rovné, na konci s krátkými protiostrůnci, kdežto u tořice třebulovité směřují čnělky namnoze dolů a ostny nažek jsou vzhůru ohnuté, ku konci šidlovitě ztenčené, bez protiostrůnů.

Roste na podobných místech jako předch., ale jen v některých krajinách, v Čechách zejména v širším okolí pražském, v hornatině křivoklátsko-berounské



1019. *Tořice helvetská*;
F květ, *f* plod.



1020. *Koryandr setý*;
F květ obvodový, *F*₁ květ střední, *f* plod

a záp. Polabí, na Moravě porůznu v části střední a jižní. Kvete jako předch. od června do srpna.

Rod 41. Koryandr¹ setý (*Coriandrum*¹ *sativum* L., der Coriander obr. 1020) jest jednoletá bylina s oblou, jemně rýhovanou, lysou lodyhou a velmi rozdílnými listy. Dolejší listy jsou totiž jednoduše zpeřené nebo peřenoklané a mají lístky (po případě úkrojky) vejčité, peřenoklané; hořejší listy jsou však 2–3krát zpeřené a mají lístky zpeřené dělené v čárkovité úkrojky. Okolík skládá se nanejvýš z 6 okoličků; obal chybí, obalíčky jsou jednostranné

¹) Starí Řekové nazývali tuto bylinu κοριαννον, což jest složeno z κόρις = štěnice + αννον = anýz, poněvadž plody, anýzovým podobné, páchnou štěnicemi.

a většinou ze 3 lístků tvořené. Korunní plátky jsou bílé nebo načervenalé, u vnitřních květů (*F*₁) téměř stejné, u obvodových však na vnějšku mnohem větší nežli dovnitř (*F*₂). Opylení děje se jednak pylem cizím, jednak pylem květů sousedních asi tak, jak vyloženo bylo u kerblíku lesního (str. 663). Plod (*f*) jest kulovatý a má na vrcholku znatelný kalich; na každé polovině jeho jsou kromě pěti, hadovitě zprohýbaných žeber hlavních mezi těmito ještě 4 silněji vyniklá, kylnatá žebra vedlejší. Bílek semenný jest na vnitřní straně lžicovitě vydutý, čímž liší se koryandr s následujícím štěničnickem ode všech ostatních rostlin okoličnatých.

Pocházeje z jižní Evropy, pěstuje se u nás pro semena a zřídka zplaňuje. Kvete v červnu a červenci.

Celá rostlina, zvláště kořen nepříjemně zapáchá štenicemi; květy však dosti libě voní. Semen užívá se jako koření a také se z nich tlačí vonný olej, užívá se jich jako léku v nemocech žaludečních a cukráři je obalují vrstvou cukru na „cicvárová seménka“.

Ze vzácných rodů okoličnatých naší květeny zasluhují zmínky kromě některých už uvedených ještě tyto:



1021. Štěničnik paprskující;
F květ, f plod

Rod 42. Štěničník paprskující

(*Bifora*¹ *radians* M. B., *Doppelkugel* — obr. 1021) jest jednoletá, jen asi 2—3 dm vysoká bylina, s lodyhou hranatě rozbrázděnou a s listy 2—3krát zpeřenými, složenými z újkrojků čárkovitých až nitkovitých, tak že připomínají listy kopru. Okoliky, skládající se pouze z 2—6 okoličků, jsou bez obalu; obalíčky pak jsou tvořeny pouze 2—3 šidlovitými listeny. Bílé kvítky (*F*), objevující se od června do srpna, mají na obvodě plátky korunní mnohem větší nežli uvnitř. Plody (*f*) jsou asi zkrát tak široké jak dlouhé, u stopky i na vrcholku vtažené, čímž od plodů všech ostatních okoličnatých snadno se rozeznají. Bílek semenný jest na vnitřní straně lžicovitě vydutý jako u koryandru.

Byl pozorován na rolích pod Voškovrchem u Poděbrad, u Lhoty Jestřebí blíže Vel. Oseku a zvláště u Sejčína v Mladoboleslavsku. Na všechna ta místa byl nejspíše zavlečen cizími semeny z jižní Evropy, kde roste planě. Ve květenách Moravy a Slezska se dosud neuvádí.

Rod 43. Tromín objímavý (*Smyrniurn*² *perfoliatum* L., *Myrrhenkraut*, *Durchwachsdoide* — obr. 1022) má bambulinatý, zletý, zřídka vytrvalý kořen a křídlatě hranatou lodyhu. Listy spodní jsou 2—3krát trojené, hořejší však jsou nedělené, přisedlé, spodinou svojí lodyhu objímající, tvaru srdčité vejčitého a po kraji vroubkované. Obal i obalíčky 5—6paprsečným okoličkům chybějí; květy (*F*) jsou žluté a nezobanité plody (*f*) okrouhlé, širší než delší, mající na každé nážce 5 podélných žeber. Bílek semenný jest na vnitřní straně žlabovitě vydutý (*f*₁).

Byl pozorován teprv v novější době zplanělý na Závisti a v Kundratickém lese u Prahy; náleží květeně jihoevropské. Kvete již v máji.

¹ Od lat. *biforis* = dvoukřídlý; vzhledem k plodům.

² Pod jménem *σμηθριον* byla známa tato rostlina již starým Řekům.

Rod 44. Matizna¹ luční (*Ostericum¹ pratense* Hoffm., *O. palustre* Bess., Mutterkraut — obr. 1023) podobá se velice anjelice menší (*Angelica silvestris* L., str. 643), s níž bývá zaměňována. Má lodyhu až 1 m vysokou, hluboce rozbrázděnou, listy většinou s nadmutou pochvou, 2–3krát zpeřené, složené z lístků šikmo srdčitověčítých, hrubě pilovitých. Nejhořejší listy mají dlouhé pochvy, ale krátké, často zcela malé čepele. Mnohopaprsečné okolíky nemají obalu: obalíčky (*o*) však jsou tvořeny listeny čárkovitými. Kvítky, rozvíjející se v srpnu, mají bílé kor. plátky srdčité, s vevnutým lalčkem. Vejčité, se hřbetu smačknuté plody (*f*) jsou na vrcholku ozdobeny 5zubým kališním krajem a mají kýlovitá, dutá žebra, z nichž krajní jsou široce křídlatá (*f₁, f₂*). Nažky spolu souvisí široce u plochou.



1022. *Tromin objímavý*;
F květ, f polovice zralého plodu, *f₁* příčný řez nažky.

1023. *Matizna luční*;
O okolíček plodů, f plod nezralý, *f₁* zralý plod, *f₂* příčný řez plodem.

Jest bylina vytrvalá, známá v Čechách pouze z vlhkých luk v údolí labském u Všetat při dráze k Mělníku, kde ji poprvé r. 1886 pozoroval dr. J. Velenovský. — Hojněji, ač také velmi roztroušeně, vyskytuje se v Německu.

Rod 45. Šabřina² horská (*Conioselinum³ tataricum⁴* Fischer, C. Fischeri⁵ W. & Gr., Schierlingssilge, Maludenwurz — obr. 1024) podobá se vzrůstem velice bolehlavu. Jest zletlá nebo vytrvalá, až 1 m vysoká, lysá bylina s lo-

¹) Vzniklo zkomolením z *hystericum*, řec. ὀστερικόν, od ὄστρον = děloha, matka, poněvadž se jí užívalo druhdy v ženských nemocích. Srovn. čes. matizna a něm. Mutterkraut.

²) Dle Jungmanna „šabrec jest rostlina okoličnatá.“ Vzato z ruštiny.

³) Slož. z *conium* = bolehlav + *selinum* = olešník, viz tam.

⁴) *Lat. tataricus* = tatarský, v Tatarsku rostoucí. —

⁵) Ku počtu J. B. Fischera, tělesného lékaře carevny Anny a přírodov. spisovatele. † 1772. v Hinterbergách u Rígy.

dyhou oblou, brázditou a s listy pochvatými, 2—3krát zpeřenými, poněkud listům mrkve podobnými. Obal mnohopaprsečným okolíkům obvykle chybí, obalíčky jsou složeny z listenů šidlovitých, kratších než-li jsou stopky. Květy, rozvíjející se až v srpnu a září, jsou bílé a plody (*f*) vejčité, s nezřetelným krajem kališním a 5 blanitě křídlatými žebry na každé polovině (*f*₁). Bílek semenný jest na vnitřní straně plochý.

Roste jako vzácnost na horských stráních v moravsko-slezském Jeseníku a na kladském Sněžníku.



1024. *Sabřina horská* ;
e kor. plátek, f plod, f₁ příčný rez nažkou,

Rod 46. Bezobalka
obecná (*Trinia*¹ *vulgaris* DC.,
*Tr. glauca*² Dum., *Pimpinella*³ *dioica*⁴
L., die *Trinie* — obr. 1025) jest
útlá, jen málo přes 1 dm vysoká,
zletá bylinka, se zdužnatělým ko-
řenem, rozkladitě větevnatou, lysou
lodyhou a sivými listy, jejichž pochvy
jsou velice napučené a čepel 2—3-
krátě peřenosečná, složená z úkrojků



1025. *Bezobalka obecná* ,
f zralý plod, f₁ příčný řez nažkou.

čárkovitých. Okolíky skládají se z nemnohých okolíčků a jsou bez obalu; také obalíčky chybějí, nebo jsou zastoupeny 1—3 opadavými listeny. Drobné, žlutavě bílé kvítky jsou dvojdomé, což jest vzácný případ mezi okoličnatými. Plody (*f*) jsou vejčité, se stran smačknuté a na každé polovině 5 nitovitými žebry opatřené. Bílek semenný (*f*₁) jest takový jako u kmínu; náležet tento rod do skupiny rovnosemenných (*Orthospermeae*).

Roste spíše na lukách a výslunných kopcích v jižní Moravě (na př. na kopcích Pavlovských, u Slavkova, na Turoldu u Mikulova, na kopcích Českých atd.). Kveté již záhy na jaře (v dubnu a květnu), což mezi okoličnatými, kvetoucími valnou většinou až v měsících letních, jest vzácné.

¹ Pojmenovaná tak dle C. Trinius-a, výborného znatele trav, zemiřevského r. 1844 v Petrohradě.

² Lat. *glaucus* = sivý.

³ Viz pozn.²) na str. 621.

⁴ Rec. *διωκός* = dvojdomý.

V Bojanovickém háji mezi Mutěnicemi a Hodonínem v jižní Moravě byla pozorována jihoevropská bezobalka Kitaibelova¹ (T. Kitaibelii¹ M. Bieb., *Pimpinella*² glauca³ W. K.). Podobá se druhu předch., má však lodyhu vyšší, dlouhěji a tenčeji větevnatou a pod okolíčky 3—6-listenné, nepatrné obalíčky. Kvete v máji a červnu.

Rod 47. Timoř⁴ trojlaločný neboli **orlíčekolistý** (Siler⁵ trilobum Scop., *Laserpitium*⁶ aquilegiaefolium Jacq., Rosskümmel — obr. 1026) vyhání z dužnatého oddenku až přes 1 m vysoké, jemně rýhované, lysé, nahoře větvitě lodyhy. Listy spodní skládají se ze 3 dlouze řapíkatých lístků, které jsou opět hluboce 3dílné nebo 3klané a úkrojky jejich po okraji hrubě vroubkované, tak že se podobají listům orlíčku (*Aquilegia*); hořejší listy jsou však jednoduše trojsečné a mají nafouklé pochvy. Okolíčky skládají se z četných paprsků a mají obal i obalíčky složené jen z několika málo listenů nebo jim docela chybějí. Kvítky, rozvíjející se v červnu a červenci, jsou bílé a plody (f) podlouhle vejčité, se hřbetu smačknuté, se zřetelným, 5zubým krajem kališním; po každé polovině plodu (f₁) táhne se 9 podélných, nitkovitých žebér (5 hlavních a mezi nimi 4 vedlejší). Bílek semenný jest na vnitřní straně plochý.

Rosta v horských lesích středoevropských velice po skrovnu a roztroušeně, byl pozorován u nás dosud pouze v jižní Moravě a to v Diváckém lese (na cestě z Kurdějova do Divák) u Hustopeče.

Z cizozemských (jihoevropských) rodů okoličnatých, jež se u nás pěstují v zahrádkách a na polích, kromě popsaného již anýzu a koryandru, buďtež uvedeny ještě tyto:



1026. *Timoř trojlaločný*;
f okolíček plodu, f₁ polovice zralého plodu, f₂ příčný řez nažkou.

Rod 48. Celer⁷, apich⁸ neboli miřík⁹ (*Apium graveolens*¹⁰)

¹) Ku počtu Pavla Kitaibel-a, professora botaniky a ředitele botanické zahrady v Pešti; † r. 1817. — ²) Viz pozn. ³) na str. 611. — ³) Lat. glaucus = sivý.

⁴) Souvisí s rus. тимошъ = тимишъ = тмишъ = čes. kmín.

⁵) Jménu tím rozuměli staří nějaký druh vrby s lesklými listy; přeneseno nevhodně na tento rod.

⁶) Viz pozn. ⁷) na str. 651.

⁸) České celer pochází od vlášk. celeri, sceleri, a to jest snad zpřizvučeno s řec. αἰλιον; srovnej též angl. celery, něm. Sellerie atd.

⁹) Apich pochází tak jako něm. Eppich od řec. ἀπιον; slovem tím rozuměli celer již staří Řekové. Někteří vidí v něm kmen řec. πῖον = lesklý (vzhledem k listům), jiní však celtické apon = voda.

¹⁰) Stslov. мирисати, srb. mirisati, miriti = silně voněti; souvisí s řec. μυρίζω = vydávám vůni.

¹¹) Lat. graveolens je složeno z grave = těžko, silno + olens = vonící.

L., Sellerie, Eppich — obr. 1027) — má jedlý, pěstováním značně hlizovitě naduřelý kořen (obr. 1028), hluboce rozbrázděné lodyhy a tmavozelené, lesklé listy. Dolejší listy jsou zpeřené, hořejší však pouze 3četné, oboje složeny z lístků (útrojků) kosníkovitých, 3laločných. Okolíky jsou bez obalu i bez obalíčků; spočívající na krátkých stopkách, hlavní okolíky bývají daleko přerostlé přeslenatě sestavenými, z paždí malých listů vyrůstajícími okolíky postranními. Drobné kvítky (*F*), namnoze jen obojaké, autogamické, rozvíjející se až v čí a srpnu, mají vejčité, žlutavě bílé plátky kor., dovnitř s vehrnutým lalůčkem, a dospívají v přiookrouhlé plody (*f'*), jejichž bílé semenný (*f_i*) jest též povahy jako u kmínu.

Jest bylina 2letá, vyhánějící zpravidla v prvním roce pouze přízemní listy a teprve ve 2. roce květonosné lodyhy.

Roste planě v příkopech jižní Evropy, zejména v Řecku a také se tam jako u nás od dávných dob hojně pěstuje. Dávají dužnaté kořeny chutný salát. Celá rostlina vydává zvláštní zápach a požitá jsouc žene na moč.



1027. *Celer*; *F* květ, *f* podélný řez plodeni, *f_i* příčný řez nažkou.

1028. Hlizovitě naduřelý kořen *celer*u pěstovaného.

U Troubského rybníka poblíž Brna a v okolí Mikulova vyskytuje se též zplaněle.

Rod 49. Petržel¹ kuchyňská (*Petroselinum¹ sativum* Hoffm., *Petersilie* — obr. 1029) je jako *celer* rostlina 2letá, někdy též vytrvalá. Má lodyhu oblou, jemně rýhovanou a listy jasně zelené, na líci lesklé, dolejší 2–3krát zpeřené, složeny z lístkův a útrojků klínovitých, peřenoklaných, hořejší trojčetné. Obal chybí nebo jest zastoupen pouze 1–2 listeny, obalíčky však jsou tvořeny 6–8 listeny nitkovitými. Kvítky (*F*) jsou nazelenale žluté, dílem obojaké, dílem prašníkové. Vejčité plody (*f*, *f_i*) se shodují (co do žeber, nezřetelného kalichu a povahy semenného bílku — *f_i*) celkem s plody kmínu.

¹⁾ Slož. z řec. *πέτρα* = skála + *σέλινον* = olešník (viz pozn. ²⁾ na str. 645), vzhledem k tomu, že v jižní Evropě roste planě nejraději na suchých, kamenitých místech. Také v jiných řečech slov, tak slove, na př. rus. *петрушка*, pol. *pietrusza*, chorv. *petrožil* atd.

Rostouc planě v horách Macedonie a Thessalie, byla již u starých národů oblíbenou zelenou kuchyňskou. Pěstuje se v zahradách i na polích pro bílý, dužnatý, nasládlý kořen a pro příjemně páchnoucí listy, jež oboje dávají do polevek, poněvadž podporují trávení. Kořenů užívá se mimo to v některých nemocech a rozemnuté listy přikládají na rány a zanícené oči.

Nejlepší listy dává odrůda p. kadeřavá (P. sat. crispum).

Ve vinicích u Litoměřic a Žernosek a na některých místech Moravy vyskytuje se petržel též zplněle.

Rod 50 Kopr¹ zahradnický (*Anethum² graveolens³* L., Dill — obr. 1030) jest bylina



1029. *Petržel kuchyňská* ;

F květ, f plod, f₁ polovice zrnitého plodu, f₂ příčný řez nažkou.

jednoletá, všecka lysá a sivě ojiněná. Listy jsou 2 – vícekrátě peřenosečné, složené z úkrojků nitkovitých.

Poněvadž mezi úkrojky listovými prochází dosti světla na listy spodnější, není třeba, aby hořejší listy byly k lodyze přitisklejší a o mnoho menší nežli listy spodnější, jak tomu bývá u většiny rostlin s listy nedělenými.

Obal i obalíčky mnohopaprsečným okolíkům chybějí. Květy



1030. *Kopr zahradnický* ;

F květ, f zralý plod, f₁ příčný řez plodem.

— dýchám (se vsutým r, jako ve slově ἀνεμος = vítr), vzhledem k tomu, že vydává pronikavou vůni. ²⁾ Viz pozn ¹⁾ na str. 673.

¹⁾ Čes. kopr, rus. кропш, укроп, pol. koper, chorv. kopar atd. pochází vesměs od slov. koprъ. Někteří mají za to, že to souvisí s lit. kvapas, krapas = vůně, vzhledem k pronikavému zápachu. Jiní poukazují na řec. ἀνάγης a střlat. capero. Viz též výklad slova kopřiva (ve sv. IV.)

²⁾ Jménem ἀνηθον nazývali kopr již staří Řekové; obsahuje kmen ἀνη-

(*f'*) jsou žluté, většinou obojaké, vedle nemnohých prašnickových; hnědé plody (*f*) jsou vejčité, se hřbetu smačknuté a širokým, křídlatým okrajem ovroubené. Bílek semenný jest na vnitřní straně plochý (*f*₁).

Jsa původu jihoevropského, pěstuje se hojně pro potřeby kuchyňské. Dávají se listy jeho, mající zvláštní, zakyslý zápach, do omáček, a všech částí rostliny užívá se k nakládání okurek. — Místy také zplaňuje.

Rod 51. Fenykl¹ obecný (*Foeniculum¹ capillaceum²* Gilib., *F. vulgare* Mill., Fenchel — obr. 1031) podobá se vnějškem úplně kopru.

Horní listy lodyžní mívají však často čepel zakrtnelou a vejčité plody (*f*₁) nejsou smačknuté a křídlatě vroubené, nýbrž na příčném řezu skoro okrouhlé a pouze vyniklé žebernaté, s krajními žeby nemnoho širšími. Bílek semenný jest na vnitřní straně plochý (*f*₂).

Opylení děje se xenogamii a geitonogamii, podobně jako u kerblíku lesního (str. 663.)

Zápach listů a ostatních částí rostliny jest aromatický.

Jest jako předcházející druhy domovem v jižní Evropě, roste tam na skalách, zvláště kolem Středozemního moře, planě. Pěstuje se k týmž účelům jako kopr. Kromě toho však tlačí se z plodů jeho vonný olej, jehož se užívá ku přípravě některých léků. — Kneipp odporučuje mléko, v němž byla zavařena zrnka fenyklová (nebo anyzová, kmínová) zvláště proti kolice a křečovitým záchvatům. — možno prý s prospěchem

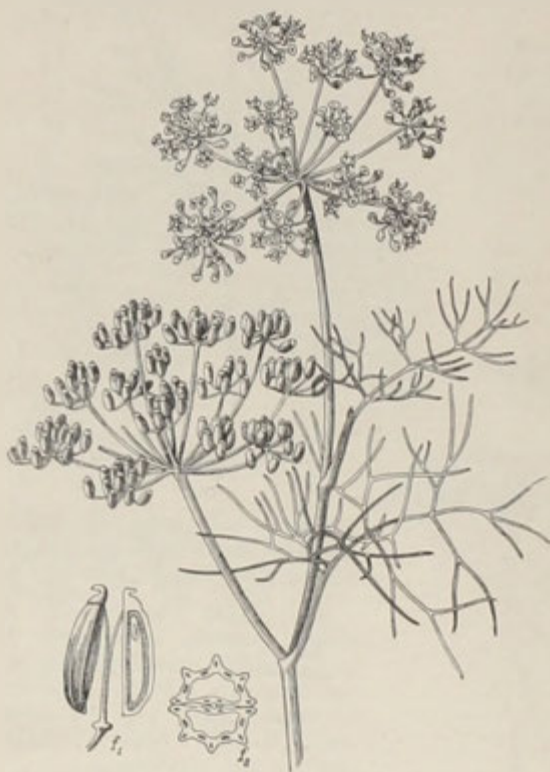

1031. *Fenykl obecný*; *f*₁ zralý plod, *f*₂ příčný rez plodem.

tům. Vodičky, ve které byl zavařen fenyklový prášek, možno prý s prospěchem užití v nemocech očních.

Zplaňuje u nás velice zřídka.

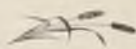

¹) Jest zdobně slovo latin. foenum = seno, vzhledem k listům, v čárkovité úkrojky rozděleným, nebo vzhledem k zápachu suché rostliny.

²) Lat. capillaceus = vláskovitý (capillus = vlas), vzhledem k listům.

Opravy tiskových chyb a nedopatření ve svazku II.

- Na str. 4. v řádku 4. zhora místo *Nigela* napiš *Nigella*.
 7. pod obrazcem 4. místo *Stevenův* napiš *Stevenův*.
 15. v řádku 16. zhora místo 14. napiš 15.
 15. v řádku 24. zhora místo na suši napiš na souši.
 20. v řádku 31. zhora místo *Mauselschwanzchen* napiš *Mäuseschwänzchen*.
 21. v řádku 31. zhora místo 5 druhů napiš 4 druhy.
 34. v řádku 13. zhora místo dobré pastvy napiš hojnost pylu.
 39. v řádku 1. a 2. zhora místo českomoravskou vysočinu napiš nejjižnější Čechy a Šumavu.
 40. v řádku 1. zdola místo *όάλιπγορ* napiš *θάλιπγορ*.
 51. v řádku 13. zdola místo žlutých plátek napiš žlutých nebo bílých plátek.
 58. v přehledu Leknínovitých zaměň číslice, místo: bělostný 1 — bělostný 2 a místo bílý 2 — bílý 1.
 67. v řádku 20. zhora místo 2 mm napiš 4 mm.
 71. v přehledu Dymnivek zaměň číslice, místo: dutá 1 — dutá 2 a místo prstnatá 2 — prstnatá 1.
 73. v řádku 8. zdola místo *autotrygie* čti *autatrygie*.
 93. v řádku 1. zhora místo *auriaculata* čti *auriculata*.
 100. v řádku 5. zhora místo r. zemní napiš r. obojživelné.
 112. v přehledu *Brassica* (na konci) místo řepa 3. napiš brukev polní 3.
 118. v řádku 1. zhora místo *Sclerotinia* čti *Sclerotinia*.
 133. v přehledu Řeřichy ve 2. sloupci za větou: listy spodní zpeřeně dělené v úzké úkrojky přidej: nebo nepravidelně zastříhované.
 144. v řádku 3. zhora místo čnělku napiš čnělkou.
 151. v řádku 11. zhora přidej před slovo směřující slova: hořejší dva.
 164. v řádku 13. zhora místo květonosní čti květonosný.
 164. v řádku 16. zhora místo *m* napiš *m₁*.
 164. v řádku 17. zhora místo *m₁* napiš *m₂*.
 170. v řádku 9. zdola přidej za slovo největší, slovo zadní.
 175. v řádku 10. zdola místo Velikém Kotli čti Velké Kotlině.
 185. v přehledu Lípy ve 3. sloupci v 2. řádku místo: lysé, v úžlabí žeber čti: lysé, na rubu v úžlabí žeber.
 192. v řádku 11. místo Wallm. čti Wallr.
 202. v přehledu Kakostu ve 3. svislém sloupci místo: listy dlanitě 3—7klané čti dlanitě 5—7klané.
 206. v řádku 15. zhora místo asi do poloviny čti: málo přes polovinu.
 209. v řádku 7. zdola místo: až k řapíku čti: až skoro k řapíku.
 212. v řádku 27. zhora místo: rozdělené až skoro po řapík čti: rozeklané přes polovici čepelc.
 229. v řádku 11. zhora místo balsamin čti balsaminách.

- Na str. 240. v řádku 6. zhora místo vnější kruh čti: vnější, zákorunní kruh.
262. v řádku 1 zhora přidej: a jiných místech jižní Moravy.
263. v řádku 6. zhora místo remontatní čti remontantní.
266. v řádku 25. zhora místo vyniklými křídly čti: vyniklými žebry.
280. v řádku 5. zdola místo: kde ji poprvé čti: kde jej poprvé.
292. v řádku 20. zdola místo listy ploché čti listy široké.
306. v řádku 1. zdola místo obr. 452 napiš 502.
314. v řádku 8. zdola místo jako druhy předch. čti: jako druh předch.
315. obr. 513 (javor jasanolistý) jest obrácen hlavou dolů.
324. v řádku 15. zdola místo pnutý čti pnulý.
333. v řádku 1. zhora místo Ramneae čti Rhamneae.
362. v řádku 18. zhora místo květy jeho čti květy její.
374. v řádku 12. zhora místo čnělku (*l*) čti čnělku (*b* v obr. 601).
381. v řádku 17. a 18. místo: jehož hlávky jsou skoro přisedlé a květy v nich zcela přisedlé čti: jehož hlávky nejsou přisedlé, nýbrž i s květy stopečkaté.
398. v řádku 12. a 13. vynech větu: buď vlastním nebo cizím.
399. v řádku 4. zhora místo tenuifolius čti tenuifolius.
403. v řádku 8. zhora místo frutenscens čti frutescens.
420. v řádku 11. zhora místo: květy skládají se z okolíků čti: květy skládají se v okolíky.
425. v řádku 37. zhora místo na stopečkách čti při stopečkách.
431. obr. 679 (trny dřezovce) má být obrácen.
431. v řádku 19. zhora místo Zmarlika čti Žmarlika.
432. v řádku 2. zdola (poslední slovo) místo pestíky čti prašníky.
570. v řádku 11. zdola místo vonnými číšky čti vonnými květy.
615. obr. 943 (diagram) je obrácen hlavou dolů.



Rejstřík českých a latinských jmen

oněch řádův a rodů prostoplátečných, jež u nás rostou planě a v tomto II. svazku jsou uvedeny.*)

Abutilon 199.
Acer 310.
Aconitum 47.
Actaea 51.
Adonis 21.
Aegopodium 620.
Aesculus 306.
Aethusa 634.
Agrimonia 512.
Agrostemma 247.
Ailantus 325.
Akát 401.
Aldrovandia 165.
Alchemilla 517.
Alliaria 109.
Alsinaceae 269.
Alsiue 289.
Althaea 196.
Alyssum 122.
Amelanchier 560.
Ampelideae 328.
Amygdaleae 529.
Amygdalus 543.
Anemone 24.
Anethum 675.
Angrešt 566.
Anjelica 443.
Anthriscus 665.
Anthyllis 411.
Anýz 622.
Apium 673.
Aquilegia 43.
Arabis 89.
Aralkovitě 612.
Arenaria 513.
Arenaria 288.
Archangelica 644.
Armoracia 127.
Aronia 560.
Aruncus 524.
Astragalus 415.
Astrantia 646.
Athamanta 656.
Babyka 313.
Balsaminovitě 229.

Barbarea 95.
Barborka 95.
Barvínek 35.
Batrachium 17.
Bedrník 621.
Bělička 281.
Berberis 54.
Berla 629.
Berteroia 124.
Berula 629.
Bezobalka 672.
Bifora 670.
Bilojetel 425.
Biscutella 132.
Blatouch 36.
Bob 370, 373.
Bolehlav 655.
Bolboj 411.
Bolševník 640.
Boryt 139.
Brassica 112.
Broskev 542.
Brslen 322.
Bršlice 620.
Bršl 640.
Brukev 112.
Břechtan 612.
Břek 558.
Bulharda 443.
Bupleurum 623.
Caltha 36.
Camelina 128.
Capsella 136.
Cnagana 402.
Cardamine 82.
Cardaria 136.
Carum 618.
Caucalis 667.
Celastrineae 322.
Celer 673.
Ceratium 270.
Ceratoccephalus 21.
Cerefolium 662.
Cicer 427.
Cienta 627.

Cimicifuga 51.
Circeia 589.
Cistineae 174.
Cizrník 427.
Clematis 35.
Cnidium 635.
Colutea 403.
Comarum 494.
Conioselinum 671.
Conium 655.
Conringia 110.
Coriandrum 669.
Cornus 609.
Coronilla 420.
Coronopus 137.
Corrigiola 297.
Cotoneaster 564.
Crambe 142.
Crassulaceae 433.
Crataegus 562.
Cruciferae 79.
Cucubulus 257.
Cydonia 559.
Cytisus 407.

Čápi nůsek 210.
Čarovník 589.
Čechřice 659.
Čemeřice 39.
Černucha 41.
Česnáček 109.
Čičorka 420.
Čilimník 407.
Čimíšník 402.
Čočka 359.

Daucus 652.
Děhel 643.
Dejvorec 667.
Delphinium 44.
Dentaria 87.
Devaterník 174.
Dianthus 257.
Dictamnus 319.
Diplotaxis 121.
Doryenium 425.

*) Podrobný rejstřík všech jmen i synonym jest připojen na konci svazku I.

Draba 125.
 Drobnokvět 297.
 Drosera 161.
 Dřín 610.
 Dřšťál 54.
 Dvojštitěk 132.
 Dymnivka 71.
 Elatine 216.
 Empetrum 238.
 Epilobium 578.
 Epimedium 55.
 Erodium 212.
 Eruca 145.
 Erucastrum 145.
 Eryngium 649.
 Erysimum 104.
 Euclidium 143.
 Evonymus 322.
 Falcaria 627.
 Fazol 373.
 Fenykl 676.
 Fialka 151.
 Ficaria 15.
 Filipendula 525.
 Foeniculum 676.
 Fragaria 491.
 Frangula 334.
 Fumaria 75.
 Galega 400.
 Genista 403.
 Geranium 201.
 Geum 510.
 Glaucium 68.
 Glycyrrhiza 423.
 Grossulariace 566.
 Gypsophila 266.
 Haecquetia 648.
 Halorrhagidene 606.
 Halucha 632.
 Hedera 612.
 Hedyсарum 425.
 Helianthemum 174.
 Helleborus 39.
 Hepatica 23.
 Heracleum 640.
 Herniaria 294.
 Hesperis 110.
 Hibiscus 198.
 Hippocastanea 306.
 Hippocrepis 424.
 Hladýš 651.
 Hlaváček 21.
 Hlodáš 426.
 Hloh 562.
 Holosteum 287.
 Hořčice 119, 120.
 Hořinka 110.
 Hrách 346.
 Hračor 349.
 Hruška 552.
 Hulevník 100, 104.
 Huseník 89.
 Hvězdáček 648.
 Hvozdiček 264, 265.
 Hvozdič 257.

Hydrocotyle 650.
 Hypericum 178.
 Chaerophyllum 659.
 Chamaebuxus 237.
 Chamaepium 104.
 Chelidonium 67.
 Chmerek 298.
 Chrysosplenium 602.
 Chudina 110.
 Ibišek 196.
 Iberis 133.
 Illecebrum 295.
 Impatiens 229.
 Imperatoria 642.
 Isatis 139.
 Isopyrum 40.
 Jablůň 545.
 Jahodník 491.
 Janovec 406.
 Jarmanka 646.
 Jarva 635.
 Jasmín český 572.
 Jaterník 23.
 Javor 310.
 Jehlice 413.
 Jeřáb 555.
 Jestřábina 400.
 Jetel 377.
 Ježinník 475.
 Jiřovec 306.
 Kakost 201.
 Kapusta 112.
 Kartouzek 261.
 Kaštan koňský 306.
 Katrán 142.
 Kdoule 559.
 Kerblík 662.
 Klen 313.
 Klokoč 320.
 Kmín 618.
 Knotovka 245.
 Kohlrauschia 264.
 Koboutek 240.
 Kokoška 136.
 Kolenec 276.
 Komonice 394.
 Koniklec 27.
 Kontryhel 517.
 Kopr 675.
 Koprník 656.
 Kopyšník 425.
 Koromáč 637.
 Koryandr 669.
 Kotvice 604.
 Koukol 247.
 Kozinec 415.
 Koží noha 620.
 Koží petržel 634.
 Koží pysk 634.
 Krabílce 659.
 Kravinec 266.
 Křehkýš 275.
 Křen 127.
 Křez 121.
 Křídlatce 326.

Křížatě 79.
 Kručinka 403.
 Krušina 334.
 Krvavec 514.
 Kuklík 510.
 Kuřička 289.
 Kuřinec 340.
 Kuřinka 291.
 Kyčelnice 87.
 Kýlatka 296.
 Kyprej 337.
 Laelia 143.
 Lakušník 17.
 Laserpytium 651.
 Lathyrus 349.
 Lavatera 195.
 Ledelec 399.
 Lecha 353.
 Leknín 60.
 Lákočice 423.
 Len 223.
 Lens 359.
 Lepidium 133.
 Levisticum 645.
 Libeček 645.
 Ligrus 422.
 Linum 223.
 Lípa 185.
 Lníčka 128.
 Lomikámen 596.
 Lotus 397.
 Lucinka 392.
 Lunaria 126.
 Lupinus 375.
 Lychnis 240.
 Lythrum 337.
 Maceška 158.
 Máčka 649.
 Mahalebka 535.
 Mák 63.
 Malachium 275.
 Malinník 488.
 Malva 190.
 Mandloň 543.
 Mandloňovitě 529.
 Marhule 541.
 Masnice 443.
 Mateřka 287.
 Matizna 671.
 Mázdřinec 658.
 Medicago 390.
 Měchýřník 403.
 Melandryum 245.
 Melanosinapis 120.
 Melilotus 394.
 Meruňka 541.
 Meruzalka 568.
 Meruzalkovitě 566.
 Měsíčnice 126.
 Mespilus 561.
 Meum 656.
 Miřík 673.
 Mišpule 561.
 Mišpuka 564.
 Mléč 310.
 Moenchia 281.
 Moeringia 287.

Mochna 495.
Mokryš 602.
Montia 301.
Moruška 490.
Motýlokvětě 343.
Mračník 199.
Mrkev 652.
Muchovník 560.
Muk 557.
Myagrum 144.
Mydlíce 265.
Myosurus 20.
Myricaria 169.
Myriophyllum 606.
Myrrhis 659.
Myši ocásek 20.

Nadmutice 257.
Nasturtium 96.
Nátržník 499.
Něhtovec 295.
Neslia 138.
Netřesk 441.
Nětýkavka 229.
Nigella 41.
Nuphar 58.
Nymphaea 60.

Oenanthe 632.
Oenothera 575.
Ohnice 140.
Okoličnaté 615.
Olešník 637, 645.
Oměj 47.
Onagraceae 575.
Onobrychis 422.
Ononis 413.
Orlíček 43.
Ornithopus 424.
Orobos 353.
Orsej 15.
Osívka 125.
Oskeruše 556.
Ostericum 671.
Ostružinník 472.
Oxalis 219.
Oxytropis 419.

Paeonia 49.
Pajasan 325.
Papaver 63.
Papilionaceae 343.
Parnassia 167.
Paronychiaceae 294.
Pastinaca 642.
Pastuší tobolek 136.
Pavin 308.
Penízeček 129.
Peplis 340.
Petroselinum 674.
Petržel 674.
Peucedanum 637.
Phacelus 373.
Philadelphus 572.
Pimpinella 620.
Pirus 545.
Písečnice 288.
Piskavice 396.
Pisum 346.
Pivoňka 49.

Plamének 35.
Pleurospermum 658.
Plevel 287.
Ploštičník 51.
Podkovka 424.
Podléška 23.
Polycarpum 296.
Polygala 233.
Pomariaceae 545.
Portulaca 300.
Potentilla 495.
Poterium 514.
Potočka 301.
Potočnice 96.
Povázka 141, 144.
Požir 628.
Prorostlík 623.
Proskurník 196.
Prunus 529.
Průtržník 294.
Přyskyňník 5.
Ptačincovitě 269.
Ptačinec 281.
Ptačí noha 424.
Ptelea 325.
Pulsatilla 27.
Pumpava 212.
Pupalka 575.
Pupěčník 650.
Pustoryl 572.

Radiola 228.
Ranunculus 5.
Raphanus 140.
Rapistrum 141.
Reseda 171.
Růva 328.
Rezeda 171.
Rhamnus 333.
Rhodiola 440.
Rhus 303.
Ribes 568.
Robinia 401.
Rohohlavec 21.
Roketa 145.
Roripa 97.
Rosa 448.
Rosaceae 447.
Rosnička 161.
Routa 317.
Rozehodník 434.
Rozpuk 627.
Rožec 270.
Rubus 472.
Ruj 304.
Rukev 97.
Rukevník 143.
Ruta 317.
Růže 448.
Růžkatec 68.
Růžokvětě 447.
Rybič 568.
Rýt 171.

Ředkev 140.
Ředkevník 145.
Řepa 112.
Řepíček 513.
Řepík 512.

Řepinka 138.
Řepka 116.
Řeřicha 133.
Řeřisnice 82.
Řešetlák 333.

Sagina 278.
Sainorostlík 51.
Sanguisorba 516.
Sanicula 647.
Saponaria 265.
Sarrothamnus 406.
Sasanka 24.
Saxifraga 596.
Scandix 666.
Scleranthus 298.
Sedum 434.
Selinum 645.
Senepervivum 441.
Senecio 137.
Seradella 424.
Seseli 629.
Sevlák 628.
Silaus 637.
Silene 248.
Silenka 248.
Silenkovitě 240.
Siler 673.
Sinapis 119.
Sisymbrium 100.
Sium 628.
Skalník 564.
Sléz 190.
Slezinník 602.
Slíva 540.
Slzičky 258.
Smldník 637.
Smolníčka 242.
Smyrniun 670.
Sorbus 555.
Spergula 276.
Spergularia 291.
Spiraea 520.
Srpek 627.
Srstka 566.
Staphylaea 320.
Stellaria 281.
Stenophragma 110.
Stolístek 606.
Stožrník 228.
Strmoby 95.
Strubák 483.
Střemcha 535.
Stulík 58.
Svida 609.

Šabřina 671.
Šalamúnek 47.
Šater 266.
Šedíčka 124.
Šieha 238.
Šípek 452.
Škornice 55.
Škumpa 303.
Šruha 300.
Štavel 219.
Štěněník 133, 670.
Štirovník 397.

Švestka 536.

Tamarix 169.
Tamarýšek 169.
Taťice 122.
Tavolník 520.
Teesdalia 132.
Terebinthaceae 303.
Tetlucha 634.
Tetragonolobus 399.
Thalictrum 31.
Thlaspi 129.
Tilia 185.
Timoj 673.
Tolice 390.
Tolije 167.
Tordylium 643.
Torilis 668.
Tořice 668.
Toten 516.
Trapa 604.
Trifolium 377.
Trigonella 396.
Trinia 672.
Trnka 540.
Trnoslívka 540.
Trnovník 401.
Trollius 38.

Tromín 670.
Trýzel 104.
Třebule 665.
Třemdava 319.
Třešeň 530.
Třezalka 178.
Tučnicovité 433.
Tunica 265.
Turgenia 667.
Turritis 95.
Tužebník 525.

Udatna 524.
Ulex 426.
Umbelliferac 615.
Upolín 38.
Úpor 216.
Úrazník 278.
Úročník 411.

Vaccaria 266.
Večernice 110.
Venušin břeben 666.
Vesnovka 136.
Vicia 359.
Vičenec 422.
Vikev 359.
Viola 151.
Violka 151.

Viscaria 244.
Višeň 533.
Vitečník 406.
Vitis 328.
Vitod 233.
Vlaštovičník 67.
Vlčí bob 375.
Vlnice 419.
Vochlice 666.
Vojtěška 392.
Vrani nožka 137.
Vrbovka 578.
Všedobr 642.

Xanthoxyleae 325.

Zábělník 494.
Zapalice 40.
Zapalička 643.
Zdrojovka 301.
Zemědým 75.
Zrnulovité 606.

Žabinec 282.
Žanovec 403.
Žanykl 647.
Zindava 647.
Zlutodřevovité 325.
Žlutucha 31.

