

20882

20882

# Názorná květena zemí koruny české

obsahující též čelnější rostliny cizozemské, pěstované u nás pro  
užitek a okrasu.

Se zvláštním zřetelem k zjevům životním

sepsal

**Frant. Polívka,**

c. k. gymn. professor.

**Svazek IV.** Rostliny bezkorunné (Apetalae), je-  
dnoděložné (Monocotyledones), nahosemenné  
(Gymnospermae) a tajnosnubné cevnaté (Cryptogamae  
vasculares).

s 975 obrázky.



Nákladem  
knihkupectví **R. PROMBERGRA** v Olomouci  
**1902.**

IV

Třída I.

# Rostliny dvouděložné (Dicotyledones).

C. **Bezkorunné** (Apetalae, Monochlamydeae).

Obsahují z naší květeny celkem 21 řád.\*)

---

\*) Soustavný a kritický přehled řádů viz ve sv. I.

## Řád 1. Podražcovité (Aristolochiaceae)

jsou vytrvalé byliny se střídavými, řapíkatými, bezpalistnými, jednoduchými listy a obojakými květy, které mají pravidelné nebo souměrné, korunovitě zbarvené okvěti, 6 nebo 12 tyčinek s extrorsními prašníky a spodní, 6pouzdrý semeník, z něhož dozrává tobolka s četnými semeny upevněnými ve vnitřních úhlech pouzder (obr. 2. a 4.).

Náležejí sem pouze 2 rody: kopytník (Asarum), s okvětím pravidelným, vytrvalým, a podražec (Aristolochia), s okvětím souměrným, opadavým.

**Rod 1. Kopytník<sup>1</sup> evropský** (Asarum<sup>2</sup> europaeum L., Haselwurz — obr. 1) jest vy-



1. Kopytník evropský;

F podélný řez květem; p semeník, l čnělka, a tyčinka, o okvěti; n blizna; f zralý plod; z semeno.

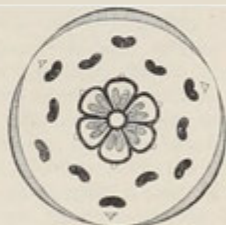

2. Diagram květu kopytníku evropského.

trvalá bylina s větevnatým oddenkem, který se plazí v mechu nebo pod napadalým listím. Každého roku vyrůstá na vrcholku tohoto oddenku, po případě též na koncích postranních větví po jednom konečném kvítku a po 2 - 3 dlouze řapíkatých,

okrouhle ledvinkovitých, tmavozelených, lesklých, posléze kožovitých listech, které byly s počátku i s květem zahaleny v několika zelenavých, pochvatých šupinách.

<sup>1</sup>) Srov. spol. kopytník, rus. копытень, chorv. kopitnica; patrně vzhledem ke tvaru listů, které připomínají šlepiče koňských kopyt.

<sup>2</sup>) Z řec. *asaros* = bezvětvý (a priv. + *agos* = metla, větev).

Listy letošní, v době květu ještě malé, dorůstají právě velikosti teprve po odkvetení, přezimují a na jaře vyroste v paždí hořejšího nová květenosná osa, která rostouc ve směru osy ložské, zdá se býti jejím pokračováním a celá plazivá lodyha tudíž vzrůstá monopodialního. Ve skutečnosti však jest lodyha kopytníku sou-  
n o žím (sympodium), složeným z tolika článků, kolik bylo květů a párů listových (viz též ve sv. I. v Slovn. terminol. pod heslem sympodium).

Krátce stopkaté, trochu nakloněné květy (*F*) mají vytrvalé, baňkovitě zvonkovité, hluboce trojdielné, vně obyčejně hnědozelené, uvnitř kalně nachové okvěti, jehož špičaté cípy (*o*) jsou svými konci poněkud vehnuty dovnitř.

S cípy okvětními, v poupěti chlopnitě složenými, střídají se uvnitř tři zoubky (obr. 2), které však někdy buď z části nebo vesměs chybějí. Ty dlužno považovati za zakrnělé plátky korunní. I tvoří kopytník jakýsi přechod od rostlin srostloplátečných k rostlinám bezkorunným, pročez klademe jej na prvé místo.

Tyčinek (obr. 1 a, obr. 2) jest 12 a to ve 2 kruzích: 6 vnějších, z nichž 3 stojí před cípy okvětními, 3 na jejich rozhraní, a 6 vnitřních, střídajících se s tyčinkami kruhu vnějšího. Extrorsní prašníky mají na koncích špičaté výrostky, prodloužená to spojidla (konnektivy).

Spodní, 6pouzdrý, šesti plodolisty dvořený semeník (*p*) prodlužuje se v rovnou tlustou čnělku (*l*), zakončenou blaločnou bliznou (*n*); uprostřed chová sloupečkovitou semenici, na které jsou upevněna vajíčka, v každém pouzdře 2 řady (obr. 2).

Plod (*f*) jest 6 pouzdrá, trochu dužnatá tobolka, obsahující v každém pouzdře po 3 - 4 semenech. Jsouc až do uzrání věnučena okvětim, otvírá se dozravši nepravidelně. Semena (*z*) mají po straně dužnatý výrostek, na němž prý si rádi pochutnávají mravenci i jiný hmyz, zatahují je do země a přispívají tak k rozšíření rostliny.

Opylení protogynických květů obstarává drobný hmyz, zejména malé mušky, které hledají ve květech přístřeší. V první době rozkvětu ušty okvětní konci svými souvisí, ponechávajice mezi sebou úzké skuliny, jimiž hmyz do květu zalézá; poněvadž laloky blizny, v té době již dospělé, stojí zrovna proti těmto skulinám, musí se jich hmyz tělem dotknouti a přinesl-li z jiného, staršího květu na těle pyl, otírá jej o ně. Tyčinky jsou v té době skloněny dolů a prašníky jejich dosud zavřeny. V druhé době (ve stadiu prašnickovém) rozezoupí se ušty okvětní, 6 tyčinek vnitřního kruhu se vzpřímí a přiloží ke čnělce mezi laloky bliznové. Navštíví-li hmyz květ, vysypává se mu pyl na tělo, k čemuž velice přispívají špičaté výrostky tyčinek, an hmyz na ně naráží a tím prašníky otřásá. Posléze vzpřímí se též ostatních, o něco kratších 6 tyčinek a přiloží se ke čnělce zrovna pod laloky bliznové, které posud schopnosti býti zúrodněnu nepozbyly. Poněvadž jest květ nakloněn, může pyl ze zralých prašníků se vysypávající dopadat na laloky bliznové a autogamicky je zúrodniti, což děje se asi z pravidla, jelikož nenápadné kvítky hmyz k sobě málo lákají.

Kopytník roste po vši vlasti hojně ve stinných lesích a křovinách. Kvete od konce března do máje.

Obsahuje v oddenku i listech těkavý olej *asarin*, od něhož páchne poněkud kafrem a odporně chutná, tak že bývá od mnohých býložravých živočichův ušetřován.

Druhdy užívalo se odvaru kopytníkového jako prostředku dávivého a po-  
čistujícího; Kneipp odporučuje jej také těm, kdo trpí častým bolením hlavy; kdo jest slabého zraku, má si jím vymývat oči atd. Prášek ze sušené rostliny nutí ke kýchání jako šňupavý tabák.



**Rod 2. Podražec<sup>1</sup> obecný** (*Aristolochia<sup>2</sup> clematitis<sup>3</sup>* L., Osterluzei – obr. 3) vyhání z vytrvalého, plazivého, větevnatého oddenku přímou, 2–8 dm vysokou, jednoduchou, světle zelenou, lysou lodyhu, porostlou střídavými, řapíkatými listy, jejichž okrouhle vejčité, na spodu hluboce srdčité vykrojené, ostatně celokrajné čepele ohýbají se tupými špičkami více méně k zemi.

Bledožluté květy (*F*) vyrůstají po 2–6 v bezstopečných vijanech z úžlabí listů. Mají trubkovité, trochu prohnuté, na spodu baňkovitě nadmuté, nahoře jazykovitě rozšířené, později opadavé okvěti (*o*), jež, prostoupeno jsou šesti cévními svazky (obr. 4), ukazuje na podobné složení, jaké je u kopytníku. Tyčinek (*a*) jest 6; majíce sotva znatelné nitky, přirůstají extrorsními prašníky ke krátké, sloupečkovité čnělce (*F<sub>1</sub>*). Spodní, šesti plodolisty tvořený, nedokonale 6pouzdrý semeník (*p*) má na vrcholku čnělky bílaločnou bliznu (*n*), jejíž laloky, střídající se s plodolisty, prašníky shora přikrývají. Ve vnitřním úhlu každého semeníkového jest upevněno po dvou řadách vajíček jako v rodě předch. (obr. 4).



3. *Podražec obecný*;

*F* podélný řez květem; *p* semeník, *n* nrašítky, *a* okvěti; *F<sub>1</sub>* semeník *p* s bliznou *n* a prašníky *a*; *F* zralá tobolka.



4. Diagram květu *podražce obecného*.

Plod jest převislá, hruškovitá, nedokonale 6pouzdrá, posléze kožovitá tobolka (*r*), pukající přehrádkosečně v 6 chlopní. Vzhledem však k obtížnému způsobu opylení plody celkem zřídka se vyvinují.

Opylení význačně protogynických květů může zprostředkovat pouze drobný hmyz, zejména černé mušky – tiplice pérorohé (*Tipula* seu *Ceratopogon pennicornis*) a jiné z čeledi

*Chironomus*. Způsob, jakým se to děje, jest nad míru zajímavý. První na něj upozornil Fabricius († 1774), později jej důkladněji vyšetřil Konrád Sprengel († 1816):

<sup>1)</sup> Srovn. s rus. подорожник (= jitrocel), pol. podróżnik (= čekanka), kteráž obě jména poukazují asi na přízemní růžici listův. Dle Presla »jméno české odtud, že při drahách roste«!

<sup>2)</sup> Slož. z řec ἀριστος = nejlepší + λόχεια = porod, vzhledem k dřívějšímu jeho užívání.

<sup>3)</sup> Κληματίς nazývali Řekové nějakou rostlinu s úponkami (= κλημά).

Trubka okvětní (o) jest uvnitř zarostlá tuhými, pružnými chloupky, jež, směřující vesměs dolů, drobný hmyz do rozšířené dolní části sice propouštějí, nazpět však vyléztí mu nedovolují. A tak jest hmyz, který zalezl do květu, aby tam nalezl bezpečný útolek za chladné noci nebo před deštěm, držán v dolní části okvětní i po několik dní jako v pasti. Aby tam nezahynul hladem, vyssává sladkou šťávu, kterouž spodní stěny okvětní v sobě ukrývají. Rozumí se samo, že ve svém vězení hmyz nechová se zcela klidně, nýbrž sem tam pobíhá; přinesl-li na těle pyl z jiného, staršího květu, není ani jinak možno, než-li že jej otírá na bliznu, která jest hned od začátku doby květní zcela rozvita a zúrodnění schopna. Prašníky jsou ovšem v té době ještě zavřeny, otvírajíce se teprve tehdy, když blizna počíná zasychati. A právě proto zadržuje rostlina hmyz tak dlouho ve květu, nedopouštějíc, aby vylezl z něho na prázdno. Teprve tehdy, když si nabral na tělo nového pylu, může vězení svoje opustiti, anýž chloupky v okvětní zatím uvadly a východ více nezatarasují. Vleze-li hmyz s tímto pylem do jiného, mladšího květu, děj se opakuje.

Podražec obecný roste v plotech, u cest, na březích a ve vinicích, v širším okolí pražském, Polabí, Jičínsko-Boleslavsku a Teplicko-Žatecku, jakož i v jižní a střední Moravě a ve Slezsku. Kvete v máji a červnu.

Oddenek, týchž vlastností jako oddenek kopytníku evropského, býval druhdy vyhlášeným lékem proti dně; nyní užívá se ho jen ve zvěrolékařství.



5. *Podražec velkolistý*;  
A kousek lodyhy s pochvou listu L, aby bylo viděti úžlabní  
pupeny 1—4 (zvětš.).

Z cizozemských  
podražců zasluhuje zvláště  
zmínku:

**Podražec velkolistý** (*A. macrophylla*<sup>1</sup> Lam.,  
*A. siphon*<sup>2</sup> L'Hérit. — obr. 5),  
keř s otáčivou, až 10 m  
dlouhou, hladkou lodyhou,  
velkými, okrouhle srdčitými,  
listy a stopkatými květy,  
jejichž zelenavě hnědé okvětní  
má podkovovitě ohnutou  
trubku a zlaločný okraj,  
připomínající nemálo tvar  
malé dýmky. S morfolo-  
gického stanoviska stojí za  
zmínku, že v pažkách listů (L)

bývá obvykle několik pupenů nad sebou, v sestupném sledu — zjev v rostlinstvu velmi vzácný.

Jsa domovem v sev. Americe, pěstuje se u nás někdy ještě s jinými druhy v zahradách pro okrasu a na opletání besídek.



<sup>1</sup>) Slož. z řec. μακρός = dlouhý + φύλλον = list,

<sup>2</sup>) Od řec. σίφων = trubice, vzhledem k ohnuté trubce okvětní.

## Řád II. Ochmetovité (Loranthaceae)

jsou cizopasně kře rostoucí na kmenech a větvích rozmanitých stromů. Mají vidličnatě rozvětvený peň, vstřícné, kožovité, celokrajné listy a neúhledné, pravidelné, 2domé květy se 4dílným nebo 6dílným okvětím a se 4 nebo 6 tyčinkami, po případě se spodním, jednopouzdrým semeníkem, kterýž, tvořen jsa dvěma plodolisty a do lůžka osy květní ponořen, jest uvnitř celistvý, tak že v něm nelze ani semenice ani vajíčka dobře rozeznati. Plod je jedno-semenná bobule.

U nás rostou pouze 2 rody: jmelí (*Viscum*), s květy 4četnými a listy vytrvalými, a ochmet (*Loranthus*), s květy 6četnými a listy opadavými.

**Rod 1. Jmelí<sup>1)</sup>**  
**bílé** (*Viscum<sup>2)</sup> album* L., Mistel - obr. 6) jest cizopasný, obyčejně žlutavě zelený křídleček s vidličnatě rozvětveným pníčkem, jehož větévky mají na konci po dvou vstřícných, klínovitě podlouhlých až kopinatých, celokrajných, kožovitých, vytrvalých listech. Pokožka listů jest velice tlustá, aby zabraňovala přílišnému vypařování, poněvadž rostlina bývá často delší dobu vystavena parnému slunci a nemá, odkud by nastřebala dostatek vody.



6. *Jmelí bílé*:

*A* větev rostliny prašníkové, *B* větev rostliny pestikové, s bobulem; *F* květy prašníkové, *F<sub>1</sub>* květy pestikové; *F<sub>2</sub>* podélný řez květem prašníkovým, *d* prašík; *F<sub>3</sub>* podélný řez kv. pestikovým; *f* řez bobuli.

Neúhledné, žlutavě kvítky, sedící obyčejně po 3, řidčeji po 5 v paždích a na koncích větví, rozvíjejí se již v první polovici března, někdy ještě dříve. Jsou

<sup>1)</sup> České jmelí, mejlí, omelí, na Moravě též jemela, rus. омета, pol. jemioła, jemieli, chorv. imela pochází od st slov. imela, omelъ.

<sup>2)</sup> Lat. viscum = lep.

dvoudomé. Prašníkové květy ( $F$ ,  $F_2$  a obr. 7 A) mají pravidelné, 4dílné okvěti a 4 široké, ploché tyčinky, které jsou bez nitek přirůstají úplně k cípům okvětním a také tím jsou zajímavé,



7. Diagram květů *jmelí bílého*:

A tři kv. prašníkových, B tři květů pestikových, v páždí vstřicných listů.

že místo obvyklých dvou pytlíčků mají celou řadu komůrek ( $d$ ), z nichž každá, dozravši, otvírá se vlastní skulinkou. Vrcholový kvítek prašníkový každého trojkvětí (po případě pětikvětí) jest o něco větší nežli oba kvítky postranní a mívá namnoze místo čtyř 5–6 cípů okvětních a tolikéž tyčinek. Květy pestíkové ( $P_1$ ,  $F_3$  a obr. 7 B) mají též okvěti pravidelné, o něco menší a veskrze čtyřdílné; jejich spodní, dvěma plodolisty tvořený semeník jest vnořen do lůžka květní osy, obsahuje jediné, ve vnitřní masce sotva rozeznatelné vajíčko a nese na vrcholku přisedlou bliznu. Vrcholové kvítky každého trojkvětí jsou sice též o něco větší nežli kvítky postranní jako u rostlin prašníkových, ale mimo to sedí v páždí dvou listenců, které vrcholovým květům prašníkovým chybějí (obr. 7 A, B). Kromě uvedených 2 listenců jest ovšem každé trojkvětí květů pestíkových i květů prašníkových na spodu obdáno ještě 2 kožovitými, nízkými listy.

Plod jest kulatá, bílá bobule zvící bohatého hrachu ( $f$ ), obsahující v lepkavé, rosolovité dužnině jediné semeno.

Dříve mělo se za to, že pyl z rostlin prašníkových na blizny rostlin pestíkových přenáší pouze vítr. Poněvadž však jeví se při květech některé vlastnosti, jež u rostlin anemofilních nikdy se nevyskytují (vůně, medovina, ježatý pyl), věnovala se opylení *jmelí* nová pozornost a poznalo se, že je obstarává hmyz, zejména některé druhy včel a much, poletujících časně z jara. Třebas byly rostlina zdaleka již svým vnějškem.



8. Podélné řezy bobulemi *jmelí bílého*:

a s jedním klíčkem, b se dvěma klíčky, c se třemi klíčky.

kvítky málo nápadny, upozorňuje na sebe. Ostatně v té ranní době, kdy *jmelí* kvete,



9. Znárodnění vývoje mladé rostlinky *jmelí bílého*

v prvním (1, 2), druhém (3) a třetím roce (4); u č. 4 jest část kůry sloupnuta, aby bylo viděti kořenové provazce; m kousek lepkavé masy z bobule.

nebývá na stromech ještě jiných nápadnějších květův a hmyz zalétá tudíž rád i k neuhledným kvítkům *jmelí*, které jej lákají zvláštní jablečnou vůní a poskytují



mu nektaru. Aby navštěvoval hmyz dříve květy prašnickové a pak teprve, nesa již na těle pyl, květy pestíkové, jsou rostliny prašnickové nápadnější, anyť mají poněkud větší a žlutější listy jakož i trochu větší, silněji vonné květy.

Jmelí cizopasí na kmenech a větvích asi 50 stromů, dílem lupenatých, dílem jehličnatých. Nejlépe se mu daří na stromech, které mají měkkou, šfavnatou kůru a tenkou borku (svrchní, zkorkovatělou vrstvu kůry), jako jsou jedle, jabloně a topol; ze všech nejmilejší jest mu asi topol černý a trnovník (akát), na nichž roste nejbujněji. Za to na dubech vyskytuje se velice zřídka; na břízách, bucích a platanech nebylo ještě vůbec pozorováno.

O rozšiřování jeho pečují někteří ptáci, zejména bravníci (*Turdus viscivorus*), kteří lepkavé bobule s velikou zálibou požírají. Rozšiřují pak semena jeho po stromech trojím způsobem:

a) Vyvrhují je z vole s jinými nestrávitelnými látkami.

b) Přilepují je na větev, otírajíce si zobák, po jehož stranách se jim při žrádle, jsouce obalena lepem, zachytila. Tento způsob vysvětluje, proč může jmelí vyrůstat i na spodních stranách větví, obrácených k zemi.

c) Nejvíce však rozšiřují ptáci semena jmelí trusem, což známo bylo už národům starověkým, jak souditi můžeme z průpovědí uváděných často ve spisech řeckých i latinských: „*Κίχλα χέζει αὐτῇ κακόν*“, *turdus ipse sibi exitium cacat*“, „bravník (drozd) sám si záhubu výkalem trouse“. Známo totiž, že jmelí obsahuje ve všech částech lepkavou šťávu, ze které se vaří ptačí lep. Roznáší-li bravník trusem svým nestrávená semena jmelí po stromech, přispívá k jeho rozšiřování a plete si sám na sebe melleu.

Že by však semeno musilo střevem ptačím dříve projít, aby vyklíčilo, jak se dříve domnívali\*), není pravdivo. Pokusy bylo zjištěno, že semeno jmelí klíčí i tehdy zcela dobře, když střevem ptáka neprošlo.

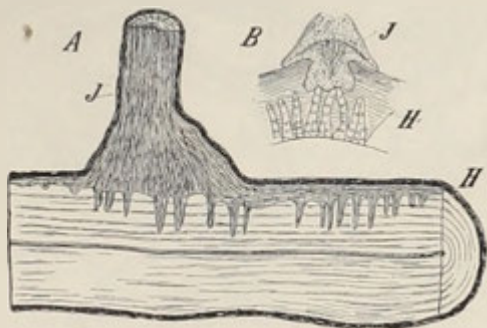

10. A) spodní část pně jmelí bílého ♀, jehož kořeny, rozlezlé pod kůrou hostitelky H, vysílají do dřeva sřasvé kořínky; B) spodina mladé rostlinky v 2. roce; z podpůrné desky ♀ vniká do hostitelky H kuželovitý kořínek.

Poněvadž v každém případě velice závisí na náhodě, zda-li semeno jmelí na příhodné místo se dostane, postaráno jest o existenci této cizopasné rostliny ještě jiným způsobem. Semena jsou totiž namnoze polyembryonická, neobsahující pouze jeden klíček, jak jest tomu u všech jiných našich rostlin, nýbrž namnoze 2—3 klíčky (obr. 8 b, c), tak že by z nich za příznivých okolností vzrůst mohly 2 až 3 rostliny. Třebas ze všech klíčků jen jeden v rostlinku se vyvinul — ostatní prý sice vyklíčí, ale zahynou — přece dlužno polyembryonii považovati za nemalou výhodu pro existenci jmelí. Nesmí se totiž zapomenouti, že semeno bývá někdy na větev přilepeno v tak nešťastné poloze, že vyrůstající kořínek místo k větvi směřuje právě opačně. Má-li semeno více klíčků, pak v tom případě ostatní kořínky jsou rozhodně v příznivějších polohách a snáze se jim podaří vniknouti do kůry. A tak možno říci, že semeno se třemi klíčky má pro existenci

\*) Srov. na př. Plinia: *Historia naturalis* XVI, 95 . . . „Omnino autem satum nullo modo nascitur, nec nisi per alvum avium redditum, maxime palumbis et turlis: haec est natura, ut nisi maturatum in ventre avium non proveniat“ etc.

rostliny skoro týž význam jako tři semena jednokelná, v různých polohách na větev stromu přilepená.

Zajímavě též sledovati postup, jakým mladická rostlinka se vyvíjí (obr. 9). Ze semena, přilepeného lepkavou massou (*m*) na vhodnou větev, vyroste v květnu klíček, který unikaje před sluncem, leze do štěrbin borky (*r*). Proniknuv k živé vrstvě kůry, rozšíří se na konci v tak zv. podpůrnou desku (*z*) a setrvá v tomto stavu až do příštího roku, kdy obal semenný od něho odpadne. Má tudíž mladinka rostlinka v prvním roce tvar jednoduchého kořínku na spodu terčovitě rozšířeného. Druhého roku podpůrná deska ještě více se rozšíří, pletivo korové počne pod ní měknouti a ze středu jejího vyroste kuželovitý kořínek (obr. 10 *B*). Proniknuv celou korou, tento kořínek rozvětňuje se v zelenavé provazce (haustoria prvotná — obr. 9 č. 4), které se táhnou mezi korou a dřevem, vystřebávající z hostitelky výživné látky v těchto místech zvláště hojně nahromaděné. Později vysílají zelenavé provazce ze spodní strany do dřeva četné ssavé kořínky (haustoria druhotná — obr. 10 *A*), čímž jest existence cizopasnice zajištěna.



11. *Ochmet europaeus*:

*A* větévka s květy, *B* větévka s mladými plody; *F* květ prašnickový, *F*<sub>1</sub> kv. pestíkový; *F* plody.

Na druhém konci, s něhož obal semenný odpadl a dělohy zaschly, vyrostou z konečného pupenu ve 2. roce dva listy (obr. 9 č. 3). Ve třetím roce vyroste z paždí každého listu nová větévka se dvěma listy na koncích, z jejichž úžlabí následujícího roku opět nové větévky vyrůstají, a tak to pokračuje. Poněvadž každého roku přibude lodyze jen o jeden stupeň rozvětvení, možno dle toho odhadnouti stáří rostliny. Ve 4. roce objeví se na rostlině první květy.

Na konec dlužno podotknouti, že na haustoriích prvotných vznikají pupeny, které prorážejíce kůru, zrůstají v nové rostliny. Tím může na větví kolem místa, na něž přilepeno bylo semeno jmelí, vzniknouti znenáhla celý trs rostlin.

Jmelí poutalo od dávných dob pozornost člověka snad právě proto, že rostouc v korunách stromů, zdálo se býti sesláno přímo od bohů s nebe. Z též příčiny asi připisována mu byla v starých dobách nejen záračná moc léčivá, nýbrž i moc kouzelná. V bájesloví všech starých národů hraje často důležitou úlohu. Persefone na př. otvírá větévkou jmelí brány podsvětí a také Aeneáš vstupuje do podsvětí s ratolestí tohoto kříčku. Zvláštní úcty požívalo však jmelí, zejména rostlo-li na dubech, u starých národů keltských a germanských. O keltských druidech vypravuje Plinius (XVI. 44), že konali pod dubem, na němž spatřili jmelí, zvláštní pobožnost; po té vylezl kněz v bílé roucho oděný na strom a uřízl jmelí zlatým srpem. Věřili, že nápoj z takového jmelí připravený má záračnou moc a pomáhá proti otrávení. Také starí Čechové, dle zprávy Štítného, jmelím (stienkou) čarovali.



V některých krajinách Anglie zavěšují podnes větévky jmelí o vánocích do příbytků jakožto symbol štěstí a požehnání. Jest to zajisté zbytek prastarého posvátného kultu, jímž uctívali tuto rostlinu praobyvatelé ostrova britského. A sotva chybíme, řekneme-li, že slavnost vánočního stromku, která teprve v novější době ze severu se k nám dostala, s tímto starým pohanickým mravem asi souvisí.

Vedle škody, kterou jmelí způsobuje na stromech, ubírajíc jim výživných látek a znetvořujíc často větve, na nichž cizopasí, poskytuje užitek tím, že dává, jak již svrchu uvedeno, ptačí lep. Někde vaří též z listů jeho thé, jehož užívají k zastavení krvotoku.

**Rod 2. Ochmet<sup>1</sup> evropský** (*Loranthus<sup>2</sup> europaeus* L., Riemenblume, Eichenmistel – obr. 11) jest jako jmelí cizopasný keřík, jehož tmavošedý peň vidličnatě se rozvětňuje ve větve místy kolénkatě napuchlé. Podlouhle vejčité, celokrajné listy, jichž bývají na jedné větvičce dva i tři páry, jsou skoro vsřícné, kožovité sice, ale před zimou opadávající. Žlutavé, pomětáním dvoudomé květy, rozvíjející se hlavně až v máji a červnu, skládají konečné, namnoze chudé, klasovité hrozny. Prašníkové kv. (obr. 12 *F*) mají hluboce řídlné okvěti, o cípech střídavě větších a menších, 6 tyčinek, krátkými nitkami k okvětním cípům přirostlých a zakrnělý semeník. Tyčinky, stojící před užšími cípy okvětními jsou menší nežli ony, jež stojí před cípy většími (diagr. obr. 12); všecky však mají introrsní prašníky dvoupouzdré, pukající podélnými skulinami. Květy pestíkové (*F*<sub>1</sub>) mají místo tyčinek pouhé zákrsky, ale za to dokonale vyvinutý spodní semeník, jenž tvořen jsa třemi plodolisty, vybíhá v tenkou čnělku, ukončenou paličkovitou blízou. Spodinu okvěti – zvláště u květů pestíkových – obkličuje vyniklý okraj (v diagr. obr. 12 označený kruhem), jež mnozí morfologové považují za kalich a okvěti pak ovšem za korunu. Z té příčiny klademe tento řád hned za rostliny podražcovité.

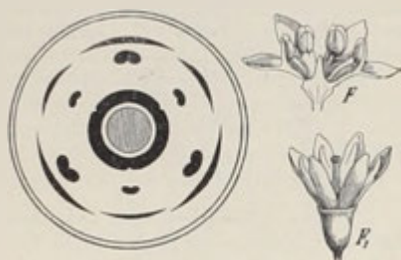

12. Diagram květu ochmetu evropského, kdyby v němž zastoupeny byly tyčinky i pestík; *F* podélný řez květem prašníkovým, *F*<sub>1</sub> květ pestíkový.

Plody (obr. 11 *B, f*) jsou hruškovitě okrouhlé, žluté, jednosemenné bobule. O rozšiřování semen pečují ptáci jako u jmelí.

Ochmet cizopasí hlavně jen na dubech, na nichž jmelí, jak svrchu pověděno, jest velikou vzácností.

Ochmet cizopasí hlavně jen na dubech, na nichž jmelí, jak svrchu pověděno, jest velikou vzácností.

V Čechách pozorován byl hlavně v širším okolí pražském, v nížině polabské (hojně na př. v parku Veltruském), Teplicko-Žatecku, Jičínsko-Boleslavsku a v příbramských Brdech, na Moravě v části jižní a střední, ve Slezsku u Opavy.



<sup>1)</sup> Dle Jungmanna bylo vzato z jihoslován. Zdá se býti zkomolené z něm. Eichenmistel. Polsky slove rzemiennik.

<sup>2)</sup> Slož. z řec. *lōgar* = řemen + *arđos* = květ.

## Rád III. Santalovité<sup>1</sup> neboli Iněnkovité (Santalaceae)

jsou v naší květeně byliny polocizopasné, většinou vytrvalé, se střídavými, jednoduchými, úzkými listy a pravidelnými kvítky, sestavenými do konečných, na spodu často složených hroznů (lat), jejichž listeny jsou posunuty až na stopky květní. Květy (obr. 13) mají zvonkovité nebo trubkovité, nejčastěji 5cípé, kalichovité okvěti, 5 tyčinek postavených před okvětní čípy a spodní, jednopouzdrý semeník, kterýž tvořen jsou třemi plodolisty, nese na vrcholku jednoduchou čnělku a uvnitř chová 3 vajíčka zavěšená na střední semenici. Mezi čnělkou a tyčinkami zvedá se žláznatý val. Plod jest oříšek věnčený na vrcholku vytrvalým okvětím, jehož cípy po odkvetení ohýbají se více méně dovnitř.

V naší květeně jest tento řád zastoupen jediným rodem — Iněnkou (The-sium) o 8 druzích, jež možno určití tímto klíčem:

Iněnka	na vrcholku květenství není jalových listů; pod každým květem namnoze 3 listeny (2 kratší a 1 delší)	spodní stopky květenství namnoze 2 — 3květé i vícekvěté; prostřední (nejdelší) listen asi zdělí plodu	listy čárkovité, nezřetelně žilné; oddenek s tenkými výběžky	obecná 1.
		okvěti po odkvetení až ke spodnímu dovnitř zavínuté a tudíž několikrát kratší plodu	listy úzce kopinaté, zřetelně žilné; oddenek bez výběžků	chlumní 2.
	na vrcholku květenství jest chochol jalových listů; pod každým květem jen 1 listen	stopky květenství vesměs 1květé; prostřední listen 2-4krát delší nežli plod	stopky hroznu delší než plody	větvnatá 7.
		stopky hroznu kratší plodův		nízká 8.
	okvěti po odkvetení trubkovité, jenom konci ušů dovnitř věhnuté, zdělí nebo delší nežli plod	spodní stopky květenství namnoze 2-3květé; okvěti 5-klané		luční 3.
		stopky květenství vesměs 1květé; okvěti 4klané		horská 4.
	na vrcholku květenství jest chochol jalových listů; pod každým květem jen 1 listen	oddenek šikmý, jako ukousnutý; plod dužnatý, žlutý, věnčen na vrcholku okvětím delším nežli je sám		zobanitá 5.
		odd. plazivý, výběžkatý; plod kožovitý, věnčen okvětím mnohem kratším nežli je sám		bezlistená 6.

<sup>1)</sup> Pojmenovány tak dle tropických stromů zvaných santaly (Santalum).

1. **Lněnka<sup>1</sup> obecná** neboli **prostřední** (*Thesium<sup>2</sup> intermedium<sup>3</sup>* Ehrh., *T. linophyllum<sup>1</sup>* L., Vermainkraut — obr. 14) jest vytrvalá bylina barvy žlutavě zelené, vyhánějící z plazivého oddenku tenké výběžky a přímé nebo vystoupavé, 2–3 dm vysoké, lysé lodyhy porostlé střídavými, čárkovitými až čárkovitě kopinatými, nezřetelně žilnými listy.

Květy, sestavené v konečné hroznovité latě, jejíž pobočné osy kromě jednoduchých nejhořejších jsou většinou 2–3květé vidlany, mají pod sebou dva listence; poněvadž však listeny, z jejichž paždí stopky květní vyrostly, bývají posunuty — zvláště v hořejší části květenství — po stopkách často až pod samé semeníky, zdá se, jakoby květy podepřeny byly třemi listenci: dvěma menšími, postranními, třetím větším prostředním (*f*). Jinak nebývá listen prostřední delší nežli zralý plod a jest i s postranními listenci a s listy po kraji dosti hladký.

Složení květů (*F*, *F*<sub>1</sub>, *F*<sub>2</sub>) jest takové: Zvonkovité, vně zelené, uvnitř bílé okvětí jest ro-



13. Diagram květu lněnky obecné:

$\delta$  listen.  $\alpha$   $\beta$  listence.

zekláno v 5 cípů po kraji ouškatých. Tyčinek jest 5; mají introrsní prašníky a stojíce před okvětními cípy, jsou k nim štětičkou chloupků připojeny (obr. 13). Zřídka jest okvětí 4klané, se 4 tyčinkami.

Spodní semeník jest tvořen třemi plodolisty, které však spolu nerozeznatelně srůstají; nese na vrcholku jednoduchou čnělku, zakončenou paličkovitou bliznou a obsaahuje 3 vajíčka, která jsou připevněna k hořejší části střední semenice. Na spodu objímá čnělku mírně vyniklý, žláznatý kroužek.

Plod (*f*) jest eliptický oříšek, věnčený na vrcholku vytrvalým okvětním, jehož cípy vehnuly se až ke spodině dovnitř, tak že jest pak okvětí asi 3krát kratší nežli plod.

Opylení jest jednak xenogamické hmyzem, jednak autogamické. Oboje podporováno jest heterostylií: Některé rostliny mají totiž ve květech čnělky dlouhé, tyčinky však krátké, tak že prašníky sahají solva do polovice čnělky; u těch jest



14. *Lněnka obecná*:

*F* květ, *F*<sub>1</sub> týž se spodu, *F*<sub>2</sub> podélný řez květem; *f* plod.

<sup>1)</sup> Listy podobá se lnu, proto ji Linné zval *linophyllum* (složí. z řec. *linon* = len + *phylon* = list). Srovn. též pol. leniec, rus. ленокт.

<sup>2)</sup> Tak nazývali ji už staří Řekové (*θύσσιον*) i římský Plinius. Athenaeus odvozuje toto jméno od Thesea, který prý dal Ariadně věnec, do něhož byla luěnka vpletena!

<sup>3)</sup> Lat. *intermedius* = prostřední, poněvadž tvoří přechod od l. chlumní ku l. luční.

autogamie vyloučena, anýž květy stojí přímo; opylení obstarává pouze hmyz, který jsa bezpochyby lákán zvláštní, člověku nenápadnou vůní, dosti četně ke květům zaletuje, aby si pochutnal na medovině vyměšované ze žláznatého kroužku. Jiné rostliny mají čnělku krátkou, tyčinky však tak dlouhé, že prašníky stojí zrovna nad bliznou, tak že pyl na bliznu se vysypává; poněvadž pak blizna dospívá současně s prašníky, může býti tímto pylem zúrodněna.

Jsouce stále rozevřeny a postaveny přímo, kvítky chrání si pyl před rosou a deštěm tím způsobem, že se prašníky vždy za vlhka zavírají, za slunečna znova se rozvírají.

Lněnka náleží mezi rostliny polocizopasné, čerpajíc jednak výživné látky z kořenů jiných rostlin, jednak alespoň z části samostatně si je připravujíc. Mladá rostlinka (obr. 15 *L*), vyklíčivši ze semena v zemi, roste velice pomalu, nedosa-

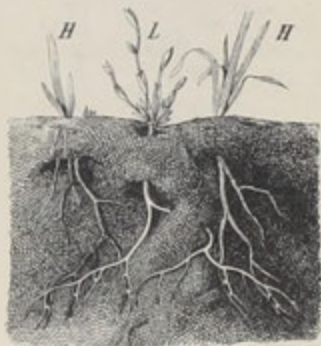

15. Mladá rostlinka lněnky *L.* přisává bradavičkami na kořinky dvou sousedních rostlin *II*



16. Podélný řez kouskem kořinky lněnky *C* a přisavnou bradavičkou *h*, zapouštějící do kořinky hostitelky *II* sřebavé buňky (zvětš.).

hujíc v prvním roce větší výšky nežli asi 4 *cm*. Hlavní kořen její vysílá po stranách několik kořínků postranních, které teprve za několik neděl po vyklíčení vytvoří v místech, kde se setkají s kořeny nějaké jiné rostliny (*II*), okrouhlé bradavičky. Těmi přiloží se kořinky těsně ke kořeni své hostitelky a vyženou ze středu jich zvláštní sřebavé buňky, jimiž do pletiva své hostitelky proniknou a vyživné látky vystřebávají (obr. 16). Vyrýpneme-li rostlinu ze země a pak opatrně hlinu s kořene jejího vodou spláchneme, objeví se nám po stranách kořínků přísavné bradavičky v podobě okrouhlých, bílých knoflíčků.

Roste na travnatých a keřnatých kopcích, ve světlých křovíštích a vřesovištích v širším okolí pražském, Polabí, horách Krušných, Sudetách i jejich předhořích, jakož i v pahorkatině jižní a střední části Moravy. Kvete od máje do července.

2. *L. chlumní* (*T. montanum* Ehrh. — obr. 17) podobá se tak velice *L. oboecné*, že se od ní dříve ani neoddělovala. Jest však statnější, 3–6 *dm* vysoká, má dřevnatý, mnohohlavý oddenek bez výběžkův a listy namnoze širší, úzce kopinaté, dlouze zašpičatělé, sytě zelené, zřetelně 3–5žilné. Květenství jest bohatší, anýž spodní osy postranní jsou vidlany mající střední kvítek kratičce stopkatý, namnoze jen jedním listenem podepřený, ostatní dva kvítky však dlouze stopkaté, většinou třemi listeny podepřené. Květy (*F*) mají zvonkovité, 5klané (zřídka 4klané) okvěti barvy vně žlutozelené, uvnitř bílé. Plody (*F*) jsou podobné jako u druhu předch.



Roste na podobných stanoviskách jako předch., v hornatějších polohách širšího okolí pražského, západního Polabí, Teplicko-Žatecka, Křivoklátska-Berounska a v porůčí horní Sázavy i Chrudimky. Z Moravy a Slezska se neuvádí. Kvete v touž dobu jako předcházející.

3. **L. luční** (T. pratense Ehrh. — obr. 18) vyhání z větvenitého, svislého, bezvýběžkatého oddenku obyčejně celý trs jednoduchých, 2 – 3 dm vysokých lodyh, porostlých čárkovitými, po kraji pilkovitě drsnými listy a zakončených



17. *Lučňka chlumní*;

*f* květ, *f* plod.



18. *Lučňka luční*;

*f* květ, *A* větévka s plody, *f* plod.

hroznovitou latou květů. Spodnější větévky (stopky) laty bývají většinou 2 – 3květé vidlany a listen nebývá na nich posunut až pod květ k listencům; hořejší stopky jsou však většinou 1květé a listen bývá posunut po stopce často až pod samý květ, tak že jest pak ve stejné výši s oběma listenci, jimiž květ jest podepřen (*f*). Oproti druhům předch. ohružuje se zvonkovitě trubkovitě, 5klané, vně zelené, uvnitř bílé okvěti po odkvetení jenom špičkami uštů dovnitř, tak že jest asi zděli kulovate vejčitého, žebernatého plodu (*f*). Stopky plodní později od osy hlavní rovnovážně odstávají (*A*).

Roste na vlhkých lukách a rašelinách hornatiny křivoklátsko-berounské, doupovsko-tepelské, v Plzeňsku a Budějovicko-Třeboňsku; na Moravě a ve Slezsku jen v Beskydách. Kvete hlavně v máji a v červnu.

4. **L. horská** (T. alpinum L. — obr. 19) má větvenovitý, vícehlavý oddenek, z něhož vyrůstají přímé, namnoze jednoduché, 1–3 dm vysoké lodyhy s čárkovitými, lžilnými, po kraji jemně pilkovitě drsnými listy. Květy (*F*, *F*<sub>1</sub>) skládají jednoduchý, poněkud jednostranný hrozen, sedíce jednotlivě na koncích krátkých stopek, na které i v spodní části květenství listeny jsou posunuty. Okvětí jest zvonkovitě trubkovité, vně načervenalé nebo nazelenalé, uvnitř bílé; oproti ostatním druhům jest asi do třetiny rozekláno pouze ve 4 cípy, které se později ohrnují svými špičkami dovnitř. Tyčinky jsou též jen 4. Plod (*f*) jest kulatý nebo kulovatě vejčitý, věnčen na vrcholku vytrvalým okvětím asi tak dlouhým, jak je sám.



19. *Luňka horská*;  
*F* květ; *F*<sub>1</sub> květ s rozčísnutým okvětím;  
*f* plod.

20. *Luňka zobanitá*;  
*F* plod.

21. *Luňka bezlistenná*;  
*f* plod.

Roste na lesních lukách, stráních, úklonech a pastvinách hlavně v Krkonoších, horách Jizerských, porůčí Ploučnice a horách Krušných, vzácněji v jižní části širšího okolí pražského, v příbramských Brdech, Plzeňsku a horní Šumavě; na Moravě pouze v Jeseníku, kde je místy hojná. Kvete v máji a červnu.

5. **L. zobanitá** (T. rostratum Mert. et K. — obr. 20) vyhání z šikmého, ukousnutého oddenku trs jednoduchých, 2–5 dm vysokých lodyh, které přecházejí asi od polovice v jednoduchý květní hrozen a na vrcholku, nad tímto hroznem, zakončují se jalovým listnatým chocholem, pod nímž bývají někdy ještě bezkvětní, listnaté větévky postranní. Listy jsou čárkovitě kopinaté a stopky květní vesměs jednokvěté. Pod každým květem (*F*) jest pouze jediný listen,



anýť postranní listence docela chybějí. Květy mají okvětí trubkovité, vně zelené, uvnitř bílé, asi do polovice rozeklané v 5 přímých ústů, které oproti předch. druhům nemají po kraji oušek. Kratičce stopkaté, vejčito-kulovité plody jsou šťavnaté, žluté a asi zkrátke kratší vytrvalého okvětí.

Byla pozorována pouze ve vřesovité půdě Zlínského revíru u Lukavic (sev. od Přestic) lesním adj. Dolanským a prof. L. Čelakovským, a v zadním údolí Bílichovském (j. od Panenské Týnice — mezi Slaným a Louny), poprvé r. 1885. řed. velvarského cukrovaru, J. Kabátem. Hojnější jest v Bavořích. Kvete v týž čas jako obě předch.

6. **L. bezlistenná**<sup>1</sup> (T. ebracteatum<sup>1</sup> Hayne, T. comosum<sup>2</sup> Roth — obr. 21) shoduje se ve 2 věcech s druhem předch. Má totiž vrcholek jednoduchého hrozu květního též zakončen jalovým listnatým chocholem a pod květy také pouze po jediném listenu,



22. *Luňka vělevnatá*;

F květ, f plod s listencem δ a listenci δ₁.



23. *Luňka nízká*;

F květ, δ listen, δ₁ listence; F₁ plod.

anýť postranní listence se nevyvinují. Ostatně však má oddenek plazivý, výběžkatý, čárkovité listy čím výše na lodyze tím delší, stopky květní namnoze obloukovitě odstálé, listeny podkvětní značně dlouhé a plody elliptické, kožovité. Trubkovito-zvonkovité, do polovice sklané okvětí, téže barvy jako u druhu předch., jest po odkvetení až ke spodu zavinuto dovnitř, tak že jest několikrát kratší nežli plod (f).

Poprvé ji pozoroval dr. Velenovský r. 1883 na bařinné lesní louce u Poříčan (mezi Čes. Brodem a Sadskou v Polabí); od té doby byla i na jiných místech v Polabí nalezena, na př. u Běchovic, Dříše. Hojněji roste v sev. a vých. Německu. Kvete hlavně v máji a červnu jako předch.

<sup>1</sup>) Listeny, z jejichž paždí květy vyrůstají, jsou vesměs posunuty po stopkách nahoru, tak že se zdá, jako by květy vyrůstaly na ose bezlistenné, jak tomu jest na příklad u rostlin křížatých.

<sup>2</sup>) Lat. comosus = chocholatý, vzhledem k jalovým listům na vrcholku hrozu.

7. **L. větevnatá** (*T. ramosum* Hayne — obr. 22) vyhání ze větvenovitého, bezvýběžkatého oddenku, po případě 1—2letého kořene jednu nebo několik přímých až vystoupavých, 2—3 dm vysokých lodyh, které se nahoře, někdy však hned od spodu latnatě rozvětvují, řidčeji jsou jednoduché, zakončující se hroznem květním. Čárkovité listy jsou 1—3žilné. Listeny (*b*) jsou posunuty na stopkách až pod samý květ k oběma listencům postranním (*b*<sub>1</sub>) a jsou po krajích i s listenci a hořejšími větvičkami pilkovitě drsné. Oproti listenům l. obecné a chlumní jsou posléze 2—4krát delší nežli plody. Květy (*F*), spočívající vesměs po jednom na koncích stopek, mají zvonkovité, 5klané, vně zelené, uvnitř bílé okvěti, jehož ouškaté cípy vehnují se po odkvetení až ke spodu dovnitř, tak že jest pak asi 3krát kratší nežli ellipsoidický plod. Ostatně jsou stopky hroznu delší než plody, s nimiž od osy hroznové šikmo vzhůru odstávají.

Roste porůznu na suchých kopcích, trávnicích a úhorech v jižní Moravě, zejména u Čejče, mezi Šardicemi a Kyjovem i j. Kvete v měsících letních.

8. **L. nízká** (*T. humile* Wahl., *T. decumbens* Dolliner, *T. Dollineri* Murbeck — obr. 23) jest jako druh předch. bylina vytrvalá, ale též 1—2letá. Má vystoupavé nebo položené, zřídka přímé, pouze 1—2 dm dlouhé lodyhy, které jsou jednoduché, nahoře téměř klasnaté, nebo rozvětvené ve větve příklasovité. Jsou stopky hroznů — vesměs jednokvěté — kratší svých plodů a plody přiléhají více méně k ose klasu. Listy jsou čárkovitě kopinaté, celokrajné, 1—3žilné. Listeny (*b*), posunuté na stopkách až k listencům (*b*<sub>1</sub>) pod samé květy, jsou jako u druhu předch. 2—4krát delší než plody a po krajích jemně pilkovitě drsné. Okvěti jest za plodu válcovité, s ušty dovnitř vehnutými, asi 3krát kratší nežli ellipsoidický, podélně žebnatý plod (*F*<sub>1</sub>).

Roste na úhorech, pastvinách a mezích velmi porůznu v střední a jižní části Moravy, na př. na kopcích kolem Sokolnic a na polích u Slapanic (jvých. od Brna), u Hustopeče, Klobouk, nad Domanínem (sev. od Bzence) a kolem Písku (východně od Bzence). Kvete hlavně v máji.



## Řád IV. Prustkovité (Hippurideae)

jsou vodní byliny s přesleny nedělených, čárkovitých listův a s nepatrnými, užlabními kvítky, které mají spodní, jednočlenný, jednopouzdrý semeník obsahující jediné vajíčko a prodlužující se v nitkovitou čnělku, jedinou tyčinku a nizounké, nedělené, jen jako okraj vyvinuté okvěti. Plod jest nažka.

Někteří počítají tento řád k rostlinám zrnulovitým (Myriophyllaceae, sv. II. str. 606).

**Prustka<sup>1</sup> obecná** neboli **truska-vec<sup>2</sup>** (*Hippuris<sup>3</sup> vulgaris* L., Tannwedel, Tännel — obr. 24) vyhání z dlouhočlenného oddenku, jímž se plazí v bahně vod, na uzlech kořenujíc, jednoduché, štíhlé, 3—10 dm dlouhé lodyhy hustě porostlé 8—12 četnými přesleny čárkovitých, celokrajných listů, v mládí přímo odstávajících, později však více méně dolů skloněných. Hořejší třetina lodyhy vyčnívá nad vodní hladinu a v paždích její listů sedí neúhledně, zelenavé kvítky (*F*) mající jednopouzdrý semeník, jenž jsa tvořen jediným plodolistem (*D*), obsahuje jedno visící vajíčko (*F*<sub>1</sub>) a prodlužuje se v jednoduchou, nitkovitou čnělku; okvěti jest velice nepatrné, v podobě neděleného okraje. Jediná tyčinka má introrsní prašník, jímž čnělku částečně obímá. Plod jest jednosemenná nažka.

Opylení děje se větrem. Aby mohly blizny pyl dobře zachycovati, jsou trochu pérovité a prašníky vyčnívají posléze z květu na tenkých nitkách, tak že jimi může vítr pohybovati a vysypávající se pyl po okolí roznášeti. Aby se

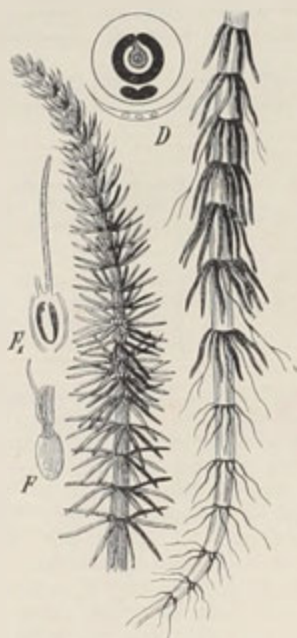

24. *Prustka obecná*;  
*F* květ, *F*<sub>1</sub> podélný řez květem, *D* dia-  
gram květu.

<sup>1</sup>) Od stsl. kmeně prędą = přísti, tedy téhož významu jeho přeslička, vzhledem k listům přeslenovitě sestaveným. Srov. pol. przęstka, rus. соленка.

<sup>2</sup>) Stsl. troškoti značí nějakou rostlinu; bulh. troška = plevel, srb. a rum. trosk = rlesno ptači. Srov. s řec. ἄγρωσις = tráva, polní plevel. Litev. trušis = přeslička, souvisí se stsl. trasta = rákos, třtina.

<sup>3</sup>) Slož. z řec. ἵππος = kůň + ὄσση = ocas, vzhledem k celému vnějšku rostliny.

zamezilo opylení autogamické, dospívají blizny mnohem dříve než-li prašníky; ty začínají se otvírati teprve tehdy, když blizny již zaschly.

Vedle rostlin s květy vesměs obojakými byly též pozorovány rostliny s květy pouze pestíkovými a rostliny s květy z části pestíkovými, z části prašníkovými.

Roste nejraději ve vodních tůních, bařinách a příkopech, zejména v nížině polabské, Teplicko-Žatecku a Jičínsko-Boleslavsku, jakož i v jižní a vých. části Moravy a ve Slezsku. Kvete až v létě.



## Řád V. Růžkatcovité (Ceratophylleae)

jsou vodní byliny se vzplývavými lodyhami porostlými přesleny bezpalistných, vidličnatě v čárkovité úkrojky rozdělených listův, v jejichž paždích sedí nepatrné, jednodomé květy. Neúhledné okvětí jest 10—12 dílné a obsahuje buď 12—16 tyčinek vyrůstajících ze dna květu, nebo místo nich svrchní jednopouzdrý semeník s jediným visutým vajíčkem (obr. 26). Plod jest nažka.

Patří sem jediný rod *růžkatec* (Ceratophyllum), zastoupen v naší květeně dvěma druhy:

<b>Růžkatec</b>	listy 1—2 krátě vidličnatě dělené (ve 2—4 čárkovité úkrojky); nažky na spodu se 2 ostny	<b>ostnatý 1.</b>
	listy 2—4 krátě vidličnatě dělené (ve 4—8 nitkovitých úkrojků); nažky na spodu bez ostnů.	<b>hladký 2.</b>

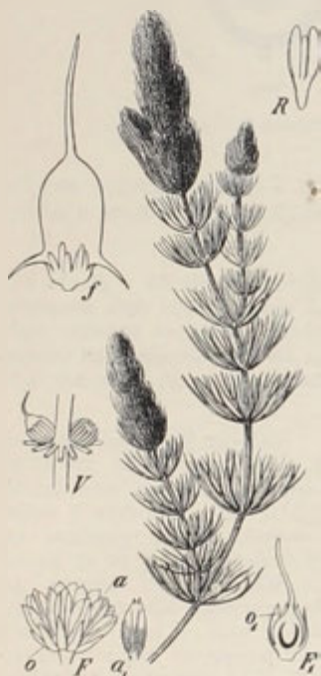

25. *Růžkatec ostnatý*:

*V* kousek lodyhy s květem pestikovým a prašníkovým; *F* květ prašníkový s okvětím *a* a tyčinkami *a1*; *F1* podélný řez květem pestikovým, s oskvětím *a1*; *F* plod; *R* kel (zvětš.).

Aby byly uchráněny od vodních plžů, jsou po krajích ozbrojeny malými ostenci, lupou dobře viditelnými.

<sup>1)</sup> Utvořeno jako pol. rogatek, rus. пороспектникъ, dle vědeckého terminu *Ceratophyllum*, jež je slož. z řec. *κερας* = roh + *φυλλον* = listy.

<sup>2)</sup> Lat. *demersus* = ponořený.



Neúhledné kvítky, objevující se v měsících letních, sedí v úžlabí jednoho, řidčeji několika listů toho kterého přeslenu ( $I'$ ); některým přeslenům však chybějí. Jsou jednodomé: Prašnikové ( $F$  a obr. 26 A) mají jednoduché, 10—12dílné, bělavé okvěti ( $o$ ) — jež někteří morfologové ani za okvěti neuznávají, považující je za zákrov — a 10—12 extrorsních prašníků ( $a, a_1$ ), směřovaných hustě vedle sebe bez určitého pořádku na lůžku. Pestíkové květy ( $P_1$  a obr. 26 B) mají zelenavé okvěti ( $o$ ) a svrchní semeník, jež, tvořen jsa jediným plodolistem, prodlužuje se na vrcholku v jednoduchou čnělku a obsahuje uvnitř jediné, zhora

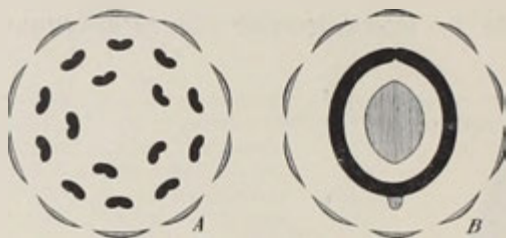

26. Diagramy květů růžkatce: A kv. prašnikového, B kv. pestíkového.

dolů zavěšené vajíčko. Oboje květy jsou na rostlině v neurčitém pořádku, nicméně pestíkových květů bývá mnohem méně nežli prašnikových a sedí většinou v paždích přeslenů spodnějších.

Plod ( $f$ ) jest podlouhle vejčitá nažka, protažena na vrcholku v dlouhý hrot (zděli nebo i delší samého plodu) a ozbrojena na spodu dvěma dolů sehnutými ostny, jimiž zakotvuje se pevně v bahně, aby nebyla při klíčení proudem vody smýkána. Semena jsou zajímavá tím, že mezi dvěma velikými dělohami jest mnoho-  
listý pupen, jehož 2 nejspodnější listy stojí s dělohami v kříži, tak že se zdá, jako by tu byly dělohy 4 ( $R$ ).

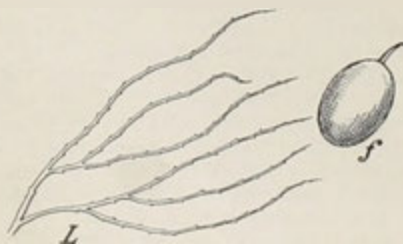

27. L list, F plod růžkatce hladkého (zvětš.)

Růžkatec jest jediná naše rostlina, jejíž opylení bývá zprostředkováno vodou. Zralé prašníky oddělují se totiž od květův a majíce na vrcholku kypré, vzduchem naplněné pletivo, vyplovou na povrch vody, kde hojný pyl vysype. Jsou stejné specifické váhy s vodou, pyl plove ve vodě — která oproti pylu rostlin pozemních nikterak mu neškodí — až dostane se k dlouhým čnělkám, jež nemajíce vlastních blizen, jsou kol kolem lepkavé a na celém povrchu schopny opylení.

Jest dosti rozšířen ve stojatých a mírně tekoucích vodách.

2. **Růžkatec hladký** (*C. submersum*<sup>1</sup> L. — obr. 27) má oproti druhu předch., jemuž velice se podobá, jasnější zelené listy 2—3 krát vidličnatě rozděleny ve

<sup>1</sup>) Lat. submersum = potopený.



4–8 úkrojků nitkovitých, útlých a těžkých, po kraji oddáleně ostnitě zubatých  
Hrot na vrcholku vejčitých nažek jest krátký, trochu ohnutý; spodní ostny chybějí

Roste ve stojatých vodách jako předchozí, jest však mnohem vzácnější.  
V Čechách vyskytuje se pouze v širším okolí pražském, v nížinách východního a  
středního Polabí a v Teplicko-Žatecku; na Moravě byl pozorován pouze mezi  
Hodonínem a Šardicemi a pak v Slavičských rybnících v potočí Bečvy (jzáp. od  
Hranic). Kvete v létě.



## Řád VI. Rdesnovité (Polygoneae)

jsou byliny s lodyhami obyčejně článkovanými a jednoduchými listy pochvatými, jejichž blanovité palisty srůstají v trubkovité botky (obr. 30 *b* nebo obr. 45 *b*); v mládí mívají listy okraje ohnuty do zadu. Drobné, nenápadné květy bývají v bohatých květenstvích; mají 5—6dílné, vytrvalé okvěti, 5—9 tyčinek a svrchní 2 3členný, jednopouzdrý semeník, který obsahuje na dně jediné, přímé vajíčko a nesa na vrcholku 1—3 čnělky, vyvinuje se v jednosemennou, 2—3hrannou nažku. Z naší květeny patří sem pouze 2 rody: rdesno (*Polygonum*) a šťovík (*Rumex*).

**Rod 1. Rdesno**<sup>1</sup> (*Polygonum*<sup>2</sup>, Khöterich, Flohkraut) má okvěti hluboce 5dílné, namnoze korunovitě zbarvené, 5—8 tyčinek a svrchní semeník, který tvořen jsou dvěma nebo třemi plodolisty, nese na vrcholku 2 nebo 3 čnělky dole často srostlé, s hlavič-

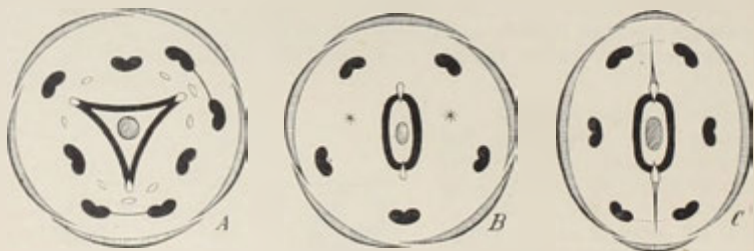

28. Diagramy květů rdesen: A hadího kořene, B obojživelného, C pepřníku

kovitými bliznami. Tyčinky stojí ve 2 kruzích: ve vnějším jest jich vždy 5 a mají prašníky introrsní; ve vnitřním jsou buď 3 nebo 2 nebo 1 a mají prašníky extrorsní (obr. 28 *A* a obr. 30), anebo jest vnitřní kruh tyčinek docela potlačen (obr. 28 *B*). Řidčeji jest okvěti 4dílné; pak jest 6 tyčinek, z nichž 4 s prašníky introrsními náležejí kruhu vnějšmu, 2 s prašníky extrorsními kruhu vnitřnímu (obr. 28 *C*).

U nás roste 12 druhů rdesen, z nichž některé jsou si značně podobny, takže je lze nesnadno od sebe rozeznati.

<sup>1</sup>) Dle Miklosiche souvisí se stsl. rudes, zrovna tak jako pol. rdestnica, rus. рдестъ, srb. drest, chorv. rdesen, dresen atd.

<sup>2</sup>) Slož. z řec. πολὺς = mnohý + γόνυ = kolénko, vzhledem k článkovaným lodyhám.

listy úzké: ellip- tičné, po- dlou- hle ko- pinaté, až skoro čárko- vité	lodyha vyrů- stá z konce kořene nebo odden- ku a oby- čejně se roz- větvu- je v ně- kolik větvi zakon- čených květ- ními klasy	květy hu- stě směst- nány v kla- sy válcovi- té; jsou-li v klasech řidších, pak stop- ky klasů i květů jsou potrrouše- ny žláz- kami	byliny je- duleté; botky li- stů delší pošev; chuflistů mdlá	stopky klasů a květů potrou- šeny žlázkami; botky po kraji lysé nebo jemně brvkaté	blešník 1.
				stopky klasův i květů lysé; botky po kraji dlouze brvitě	červíček 2.
				byl. vytrvalá, s p'azivým od- denkem; botky asi zděli pošev	obožživelné 6.
				listy chuti peprné; okvěti namnoze 4klané, vně žláz- kami poseté	peprník 3.
listy široké: troj- hranné, srdčité střelovitě	květy v klasech štíhlých, řidkých, namnoze přetrho- vaných a více méně nicích	květy hu- stě směst- nány v kla- sy válcovi- té; jsou-li v klasech řidších, pak stop- ky klasů i květů jsou potrrouše- ny žláz- kami	byliny je- duleté; botky li- stů delší pošev; chuflistů mdlá	lodyha chabá, vystoupavá nebo polože- ná; tyčinek obyčejně 5	menší 4.
				lod. přímá; tyčinek 6	řidkokvěté 5.
				lod. vyrůstá po straně dřevnatého oddenku a jest vždy jednoduchá, jediným klasovitým hroz- nem květů zakončena	hudí kořen 7.
				květy jednotlivě nebo po několika v paždích listů	truskavec 8.
listy široké: troj- hranné, srdčité střelovitě	lodyha otáčivá nebo plazivá; květy v chu- dých svazečkách v ú- žlabích listů; nažky okvětem zcela zaoba- lené; byliny planě ro- stoucí	květy hu- stě směst- nány v kla- sy válcovi- té; jsou-li v klasech řidších, pak stop- ky klasů i květů jsou potrrouše- ny žláz- kami	byliny je- duleté; botky li- stů delší pošev; chuflistů mdlá	stopky květní jsou kratší nežli okvěti na plodu; nažky nelesklé	svlačcovité 9.
				stopky květní jsou zděl nebo delší nežli okvěti na plodu; 3 vnější ušty okvětní jsou křídlaté; nažky lesklé	plotní 10.
				květy narůžovělé nebo bílé; nažky na hruších celé (nezubaté)	poňanka 11.
				květy drobné, zelenavé; nažky na hranách zu- baté	tatarka 12.

1. **Blešník** (*Polygonum lapathifolium*<sup>1)</sup> L., Flohkraut — obr. 29) jest 11letá bylina vyhánějící ze svazčitého kořene konečné, kromě kolénkovitě prohnutého dolejška přímé nebo vystoupavé, 2–8 dm vysoké, článkované, často sem tam zprohýbané, obyčejně rozvětvené lodyhy s napuchlými, načervenalými kolénky a střídavými, vejčitými až úzce kopinatými, celokrajnými listy, které bývají na rubu posety žláznatými, žlutými tečkami, lupou dobře znatelnými (L) a někdy jsou,

<sup>1)</sup> Má listy (folia) podobné listům některých šťovíků (*láπαλλον*).

zvláště na vyniklých nervech, přitiskle chlupaté; na líci pak mívají (ač zřídka) černou skvrnu. Rozkousány byvše chutnají listy mdle.

Pochvy listové mají blanovité botky, které jsou mnohem delší pochev a lodyhu kolkolem objímají. S morfologického stanoviska dlužno považovati botky za palisty, jež svými okraji srostly v trubku. Na hořejším okraji jsou botky u tohoto druhu lysé nebo porostlé kratičkými, jemnými brvkami.

Drobné kvítky ( $P'$ ,  $F'$ ) vyrůstají od června do září v chudých svažkách z paždí nepatrných, blanovitých, kornoutovitých listenů (srovn. s obr. 34 K), skládající husté, válečkovité, 1–3 cm dlouhé klasy, jimiž lodyha a větve se zakončují. Mají nažloutlé, nazelenalé, bělavé nebo narůžovělé, hluboce 5klané (řidčeji



29. *Blešník*;

$F$ ,  $F'$ , květy,  $S$  podélný řez semenem,  $L$  kousek listu ze spodu (zvětš.).



30. *Diagram květu blešníku*;

$A$  kousek lodyhy truskavce,  $B$  botka.

4klané) okvětí, obvyčejně šest volných, ke spodině okvětí přirostlých tyčinek – ve dvou kruzích: ve vnějším 5, s introrsními prašníky, ve vnitřním pouze jednu, s extrorsním prašníkem (obr. 30) — a svrchní, vejčité, na spodu kruhem drobných žlázek obklopený, 2členný semeník, jehož čnělka rozděluje se nahoře ve dvě hlavičkaté blizny. Plod jest

hnědá, čočkovitá, na plochách vtisklá nažka, zaobalena všecíka vytrvalým okvětím. Klíček jest v ní uložen stranou vedle bílku ( $s$ ).

Zvěšujícím sklem možno skoro vždy pozorovati na stopkách klasů i květů, i na vnější straně okvětí drobnou, žluté žlázy, které jiným, podobným druhům chybějí.

Opylení homogamických květů jest jednak xenogamické hmyzem, jednak autogamické, anýž některé tyčinky ohýbají se dovnitř, tak že prašníky jejich se setkají s bliznami a je zúrodní.

Roste hojně, obvyčejně pospolitě, na návsích, v příkopech a jako obtížná plevel na vlhkých rolích.

Štáva, vylisovaná z lodyhy a listů, dává s kamencem žluté barvivo.

Pozn. Rdesno plštnaté (Pol. tomentosum Schrank, P. nodosum<sup>1</sup> Pers.) a rdl. dunajské (P. danubiale Kern.), jež někteří uvádějí jako samostatné druhy, nejsou leč odrůdami blešníku.

Prvé má listy špičaté, vespod tence, někdy pavučinatě plštnaté, na lici znamenáné často (ale ne vždy) velikou, krvavou skvrnou, klasy válcovité, krátké, vždy přímé a okvěti bělavo-nazelenalé, silně žláznaté.

Druhé má listy krátce zakončité, tupé, na rubu bělavě vlnaté, na lici vždy s červenou skvrnou, klasy poněkud řidké, dosti prodloužené, koncem často nící a okvěti bílé nebo růžové, spoře žláznaté. Jest zvláště význačno pro okolí Břeclavi (v jižní Moravě), ač i jinde roste.

2. **Červivec** (P. persicaria<sup>2</sup> L. — obr. 31) jest úplně podoben blešníku, od něhož rozeznává se nejspíše dle toho, že má přitiskle mrtvnaté botky delší pochev dlouze brvitě a stopky klasův i květů jakož i okvěti hladké — bez žlázek, o čemž přesvědčiti se lze nejlépe lupou.

Ostatně jsou podlouhle (zřídka čárkovitě) kopinaté, v řapík súžené listy po obou stranách lysé, nanejvýš na středním nervu krátce srstnaté, po kraji hladké nebo přitiskle štetinaté, na lici znamenáné měsícovitou, černohnědou skvrnou. Husté, krátké, válcovité, namnoze přímé klasy skládají se z 5—6 četných svazečků, vyrůstajících z blanovitých, kornoutovitých, šikmo ufatých, z tuha brvitých listenů.

Květy (F) nejčastěji broskově růžové, řidčeji bílé, na spodu zelenavé, mají 6 tyčinek (ale také někdy 8 nebo 5) a vejčitý semeník (p), jehož čnělka jest hluboce rozeklána ve 2 ramena. Nažky (z), zaobalené okvětim, jsou trojhranné vejčité, lesklé.

Listy chutnají jako u blešníku mdle (nikoli pepřně), čímž poznávají se tyto 2 druhy snadno od druhu následujícího.

Jsa bylinou jednoletou, roste na podobných stanovištích a kvete v týchž měsících jako předch.

3. **Pepřník** neboli **pálečník** (P. hydropiper<sup>3</sup> L., Wasserpfeffer — obr. 32) poznává se od předch. — jemuž zvláště tvarem listů, hladkými stopkami klasův



31. Červivec, F květ, p pestík, z příčný řez nažkou.

<sup>1</sup>) Lat. nodosus = uzlinatý, kolénkatý.

<sup>2</sup>) Listy jeho připomínají tvarem poněkud listy broskve (= persica).

<sup>3</sup>) Slož. z řec. ὕδωρ = voda + πείπερ (lat. piper = pepř), vzhledem k ostře pepřné chuti listů.



i květů, jakož i botkami po kraji krátce brvitými, jinak ovšem lysými, delšími pošev, se podobá – hlavně tím, že lodyha i listy jeho ostře pepřně chutnají a že klasy květní jsou řídké, přetrhované, více méně níci. Listy nemají na rubu žlázek, ale díváme-li se na ně proti světlu lupou, jeví se spoře průsvitavě tečkovanými. Květy (*F*), vyrůstající z paždí blanovitých; kornoutovitých, šikmo ufatých, po kraji lysých nebo spoře brvitých listenů, mají okvěti nejčastěji 4 klané (řidčeji 5 klané), dole zelené, nahoře červenavé, vně poseť jemnými, žlutými, lesklými žlázkami. Ze 6 tyčinek jsou 4 vnější s prašníky introrsními, 2 vnitřní s extrorsními (obr. 28 C). Semeník, tvořen dvěma plodolisty, má 2 čnělky. – Vedle obojakých, plodných květů bývají však také četné květy jalové.

Vejčité nažky (*f*), v okvěti zcela zabalené, jsou oproti nažkám obou druhů předch. hruboladě drsné a nelesklé.

Opylení děje se jako u blešníku a červice xenogamicky i autogamicky; někdy se však u tohoto i obou druhů násl., zvláště u rostlin hustě směsnaných, květy ani nerozvíjejí, opylující se pseudokleistogamicky.

Jsa druhem jednoletým jako oba předch., roste hojně nejraději blíž obydlí lidských, ve vlhkých příkopech, v lesních a vesnických kalužích. Kvete od července do září.

Dříve užívalo se ho v lékařství; nyní se ho ovšem upotřebuje nanejvýš ještě ve zvěrolékařství.

**4. Rdesno<sup>1</sup> menší** (*P. minus* Huds. – obr. 33) podobá se vnějším velice pepřníku. Má tenkou, chabou, vystoupavou nebo položenou, často kořenující lodyhu porostlou úzce kopinatými, na dolejšku někdy trochu zaokrouhlenými listy chuti mdlé (nikoli pepřné), jejichž botky



32. *Peprník*; *F* květ, *f* plod

jsou více méně přitiskle chlupaté a na okraji porostlé dlouhými, tuhými brvami.

Malinké, nejčastěji broskově růžové, řidčeji bílé květy (*F*) jsou sestaveny do tenkých, řídkých, doleji přetrhovaných, přímých nebo trochu nících, na stopkách hladkých klasů, vyrůstající z paždí kornoutovitých, šikmo ufatých, ztuha brvitých listenů po 1—3. Mají 5 klané, vně hladké (bezžlázné) okvěti, nejčastěji pouze pět (řidčeji 6—8) krátkých tyčinek a vejčité semeník (*p*) s čnělkou až nahoře ve dvě nebo tři blizny rozeklanou. Vejčité, okvětim zcela zaobalené nažky jsou velice drobounké a lesklé; klíček v nich má touž polohu jako u blešníku a všech druhů předch.

<sup>1</sup> Viz poznámku<sup>1</sup>) na str. 24.



5. **Rdesno řídkokvěté** (*P. mite*<sup>1</sup> Schrank, *P. laxiflorum*<sup>2</sup> Weihe — obr 34) podobá se též velice pepřníku, majíc podlouhle kopinaté listy a tenké, řídkokvěté, doleji přetrhované, nící klasy, jejichž stopky tak jako stopečky květů jsou hladké. Od pepřníku poznává se však těmito znaky: listy jeho, súžené v řapík, chutnají mdle (nikoli ostře pepřně); botky, mnohem delší listových pochev, jsou přitiskle srstnaté, po kraji dlouze brvité; kornoutovité, šikmo utaté listeny, z jejichž paždí vyrůstají kvítky po 1—3, jsou ztuhla brvité; a okvětí dosti veliké, s počátku bělavé, pak červenavé, na spodu zelené, jest 5 klané, namnoze



33. *Rdesno menší*; F květ, P pestík



34. *Rdesno řídkokvěté*;  
F květ, K kousek květenství, B listen.

hladké, bez žlázek. Podlouhlé, okvětím zcela zaobalené nažky jsou nezřetelně tečkované, málo lesklé; klíček leží v nich po straně bíku. Od rd. menšího liší se tento druh hlavně tím, že má lodyhu přímou a ve květech po 6 tyčinkách. Nejspodnější dva svazečky kvítků vyrůstají obyčejně z paždí malinkých lupenů.

Jsouc jako všechny druhy předch. bylinou jednoletou, roste v příkopech, v křovištích a na vlhkých lukách hlavně ve střední, východní i jižnější Moravě; v Čechách bylo pozorováno pouze ve vých. a středním Polabí. Kvete jako oba předch. od července do zří.

Kerner je považuje za míšenec pepřníku a červivce (*P. hydropiper-persicaria*).

Pozn. V okolí Kroměříže byl pozorován mezi rodiči míšenec rd, červivce s rd. řídkokvětým (*P. persicaria-mite*).

<sup>1</sup> Lat. *mitis* = mírný, vzhledem ke mdlé (nikoli palčivé) chuti listů naproti pepřníku.

<sup>2</sup> Slož. z lat. *laxus* = uvolněný + *flos* = květ.

6. **R. obojživelné** (*P. amphibium* L. — obr. 35) liší se ode všech druhů předcházejících dvěma znaky: jest bylinou vytrvalou, s dlouhočlenným, plazivým oddenkem a má botky jen asi tak dlouhé jako pochvy listové, kdežto předch. druhy mají botky většinou mnohem delší svých pochev. Lysé, konečné lodyhy jsou spodem položené, výše však vystoupavé až přímé, anebo ve vodě vzplývající. Listy mají celokrajnou, podlouhlou až kopinatou čepel na spodu často srdčitou nebo zaokrouhlenou. Růžové květy (*F*) s 5dílným okvětím, pouze 5 tyčinkami (obr. 28 *B*) a vejčitým semeníkem o 2 čnělkách jsou směstnány na koncích lodyh a větví v husté, válcovité, přímé klasy. Dvouřízné, na obou stranách vypouklé, v okvětí zaobalené nažky obsahují klíček uložený stranou vedle bílku jako u druhů předch.

Kvetouc od června do srpna, vyskytuje se u nás podle okolností ve 2 tvarech:

α) Roste-li totiž ve vodě, má lodyhy značně dlouhé, ve vodě vzplývající, listy lysé, kožovité, dlouze řapíkaté, na hladině vodní položené a tyčinky z okvětí (*F*) vyčnívající. V této formě nazývá se *r. vzplývavým* (*P. amph. natans* — obr. 35 *A*).

β) Roste-li však na vlhkých lukách nebo v příkopech, v nichž voda vyschla, má lodyhu vystoupavou až i docela přímou, listy krátce řapíkaté, špičatější, měkké, porostlé kratičkými, přitisklými chloupky a tyčinky z okvětí (*F*<sub>1</sub>) nevyčnívající. V této podobě zovse *r. zemním* (*P. amph. terrestre* — obr. 35 *B*).

Hlavními tvary jest ovšem *rd. vzplývavý*; *r. zemní* jest pouze jeho slabší, v nepříznivějších poměrech vyrostlá forma, což možno již z toho souditi, že jest mnohem vzácnější a že mnohem později

kvete. Rozumí se samo, že mezi oběma odrůdami jsou též tvary přechodné. Zajímavé, že forma pozemní jest na lodyhách, zvláště pod květenstvím porostlá odstálými, lepkavými chloupky, které zabraňují drobným, bezkřídlým živočichům vstup ku květům. U rostlin vodních jsou lodyhy lysé, anaf voda je obklopující jest sama dostatečnou ochranou proti hmyzu nepovolanému.

7. **Rd. hadí kořen** (*P. bistorta*<sup>1</sup> L., *Natterwurz* — obr. 36) má tlustý, obyčejně jako *s* prohnutý, vně hnědý, uvnitř bílý, poněkud načervenalý, vytrvalý, dřevnatý oddenek, který jest posázen šupinovitými zbytky po vyhynulých listech

<sup>1</sup>) Slož. z lat. *bis* — zkrát. — *tortus* — točený, vzhledem k hadovitě prohnutému oddenku.

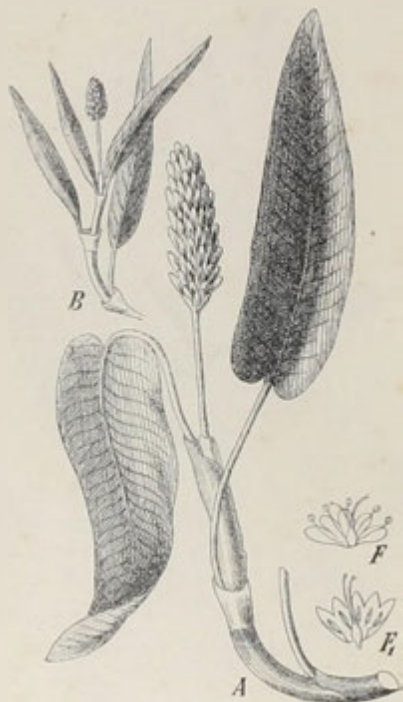

Obr. 35. *Rdesno obojživelné*:  
A vzplývavé, B zemní, F, F<sub>1</sub> květy.

a vyhání na jednom konci po straně — nikoli z vrcholku jako všechny druhy předch. — několik vejčité kopinatých, po kraji vlnitě zprohýbaných, vespod sivozelených listů s dlouhými, křídlatými řapíky, a přímou, až 1 m vysokou, vždy jednoduchou lodyhu. Listy lodyžní mají podobný tvar jako l. přízemní, jsou však na spodu trochu srdčité a většinou přisedlé, objímající lodyhu dlouhými pochvami o krátkých, lysých botkách. Na vrcholku ukončuje se lodyha hustým, klasovitým hroznem bledě růžových kvítků, jež vyrůstají namnoze po dvou na nitkovitých stopkách z paždí blanitých, hnědých, poloobjímavých listenů. Složení jejich jest takové: hluboce 5dílné okvěti, 8 tyčinek a svrchní semeník. Tyčinky stojí ve dvou kruzích: ve vnějším jest jich 5 — původně jenom 3, ale 2 z nich se rozdvojily

(obr. 28 A) — a mají introrsní prašníky; ve vnitřním kruhu jsou 3 tyčinky s prašníky extrorsními. Na spodu mezi tyčinkami jsou dužnaté, červenavé žlásky, vylučující medovinu. Semeník nese na vrcholku 3 nitkovité čnělky (obr. 36 F) a dospívá v trojbokou, leskle hnědou, v okvěti zaobalenou nažku, o jejímž klíčku platí, co o klíčku všech druhů předch.

Opylení děje se s počátku xenogamicky hmyzem, později geitonogamicky. Jeden z obou kvítků, vyrůstajících z paždí téhož listence, jest totiž dokonale obojaký, druhý jest prašníkový, máje pestík více méně zakrnělý. Nejprve rozvíjejí se zvolna květy obojaké postupem z dola k vrcholku květenství; jsouce protandrické, ukrývají s počátku nedospělé blizny v okvěti, co zatím



36. *Rdesno hadi kořen*; F podélný rez květem.

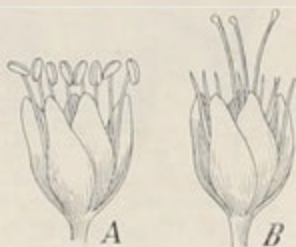

37. *Květy rdesna hadiho kořene*; A ve stadiu prašníkovém, B ve stadiu pestíkovém

zralé prašníky z okvěti vyčnívají, tak že celé květenství jest plno pylu, jež hmyz v hojně míře odnáší na blizny rostlin starších (obr. 37 A). Když vypylené prašníky opadaly, prodlužují se čnělky s bliznami, až vyniknou z okvěti (obr. 37 B). Celé květenství přešlo ze stadia prašníkového do stadia pestíkového. Dospělé blizny mohou být nyní zúrodněny, ale ovšem pouze pylem z rostlin mladších. Tento stav netrvá však dlouho. Záhy počnou se rozvíjeti květy prašníkové a to v téměř sledu

(zdola nahoru), v jakém se rozvíjejí dříve květy obojaké. Zralé prašníky, vyčnívající z okvětí, dotýkají se blizen sousedních kvítkův a vysypávajíce na ně pyl, zúrodňují je jaksí dodatečně geitonogamicky, ač nebyly-li ovšem už dříve zúrodněny xenogamicky hmyzem. Patrně, že úkolem prašníkových květů jest uchovati pyl do rezervy pro ten případ, kdyby blizny kvítků obojakých cizím pylem nemohly býti zúrodněny. Vypylivše se prašníkové kvítky opadají, aby učinily místo vyvinujícím se plodům.

Hadí kořen roste hojně na vlhkých lukách, někdy též na březích a ve světlých hájích. Kveté hlavně v červnu a červenci.

Kořene, jenž obsahuje žluto-hnědé barvivo, užívalo se dříve v lékařství, zejména od ušknutí zmijí. Dosud z něho připravují lék pro koně. Z mladých listů možno připravití dosti chutný salát.



38. *Rdesno ptačí neboli truskavec*;  
F, F<sub>1</sub> květy, f plod — A kousek lodyhy s listy a  
botkami.



39. *Rdesno svačkovité*.

8. **Rdesno ptačí** neboli **truskavec**,<sup>1</sup> **šťukavec** (*P. aviculare*<sup>2</sup> L., Vogelknöterich — obr. 38) vyhání z 1letého kořene článkovanou, nejčastěji položenou nebo vystoupavou, rozvětvenou, hladkou lodyhu porostlou po celé délce až k vrcholku vejčitými nebo čárkovitě kopinatými, žebernatými, celokrajnými, kratičce řapíkatými až skoro přisedlými listy, které mají suchomázdřité, stříbrolesklé, posléze

<sup>1</sup>) Pochází jako rum., srb. a rus. трюскотъ, bulh. трюскъ od stslav. troskotъ, ež se zdlá býti zpřízvuho s řec. ἀρρωστος = druh nějaké polní plevel. Srovn. pozu. <sup>2</sup>) na str. 19.

<sup>2</sup>) Lat. *aviculare* = ptačí, poněvadž semena jeho jsou oblíbenou podzemní potravou některých ptáků.



roztrhané botky (*A*). Kvítky (*F*, *F*<sub>1</sub>), podobného složení jako kv. hadího lkořene — mají hluboce 5dílné, bílé nebo na růžovělé, hladké okvěti, 8 kratičkých tyčinek a 3boký semeník s 3 bliznami — nejsou nahloučeny v klasovitých, konečných květenstvích jako u druhů předcházejících, nýbrž vyrůstají po 2–4 z paždí listů skoro po celé lodyze a její větvích. Na spodu okolo semeníku není kruh žlázek, čímž liší se truskavec s oběma násl. druhy ode všech ostatních. Trojboké, málo lesklé, hnědé nažky (*f*), zaobalené ve vytrvalém okvěti, jsou v jeseni oblíbenou potravou některých semenožravých ptáků.

Poněvadž nepatrné a neúhledné kvítky nelákají k sobě mnoho hmyzu, opylují se zpravidla autogamicky, často se ani nerozvíjejíce. Za zmínku též stojí, že někdy objevuje se u truskavce amfikarpie (viz Terminol. slov. ve sv. I).

Roste všude hojně u cest, na pastvinách a na poli. Kvete od června až do zimy.

Dříve užívalo se ho v lékařství. V novější době doporučuje Kneipp odvar z truskavce zvláště v nemocech ledvin a močového měchýře.

Pozn. Truskavec náleží k rostlinám značně proměnlivým, tak že někteří rozeznávají ho vedle základního tvaru několik odrůd, na př.:•

α) *Tr. přímý* (*P. erectum* Roth sp.) — s lodyhou přímou, slabě větvitou, s listy namnoze čárkovitě kopinatými, zřídka vejčitými a s vrcholíčky nahloučenými v konečnou, listnatá, hroznovitá květenství.

β) *Tr. montpelierský* (*P. monspeliense*<sup>1</sup> Thibaud sp.) — má lodyhu vystoupavou nebo přímou, listy eliptické, 2–4 cm dlouhé, zřetelně řapíkaté a vrcholíčky oddálené, 1–3květé.

γ) *Tr. zanedbaný* (*P. neglectum* Bess. sp.) — má lodyhu položenou, chabou, mnohovětevnoú, listy čárkovité, špičaté, vynikle žilnaté.



40. *Rdesno plotní*; *F* květ; *f* plod.

9. **Rdesno svlačcovité** neboli **opletka** (*P. convolvulus*<sup>2</sup> L. — obr. 39)<sup>3</sup> poznává se s násl. druhem snadno po hranaté, namnoze draslavé lodyze plazivé nebo v pravo otáčivé a po 3hranných, srdčitě střelovitých, celokrajných listech. Drobné, zelenavé, po krajích a uvnitř bílé květy vyrůstají na krátkých stopkách po 2–6 v paždích listů jako u truskavce a mají také podobné složení, ale okvěti bradavkaté. Trojboké, černé nažky, zahalené v okvěti, které je delší stopek, jsou svraskalé a nelesklé.

Jest obecnou jednoletou plevelí polní; roste však také v plotech a křovištích. Kvete od července do října.

<sup>1</sup>) t. j. rostoucí v okolí města Montpellieru, v jižní Francii.

<sup>2</sup>) Lat. *convolvulus* = svlačec, viz pozn. <sup>3</sup>) na str. 236. ve sv. III.

10. **R. plotní** neboli **povleka** (*P. dumetorum*<sup>1)</sup> L. — obr. 40) podobá se opletavou lodyhou, trojhrannými, střelovitými listy a zelenavými kvítky, vyrůstajícími z paždí listů, rd. svažčového, má však lodyhu více oblou, stopky květní delší než okvěti na plodu a nažky (*f*) zlatolesklé, hladké. Kromě toho jsou vnější 3 cípy okvětní blanovitě křídlaté (*F*) a stopky květní článkovány pod prostředkem, kdežto u rd. svažčového jsou stopky článkovány blízko pod okvětim.

Roste nejraději v plotech a křovinách. Jest bylina 1letá, kvetoucí hlavně v měsících letních.



41. *Pohanka*:

*F* květ dlouhočnnělečný; *F*<sub>1</sub> kv. krátkočnnělečný;  
*f* nažka; *f*<sub>1</sub> přičný řez nažky.

11. **Pohanka**<sup>2)</sup> (*P. fagopyrum*<sup>3)</sup> L., *Fagopyrum esculentum*<sup>4)</sup> Mönch., Buchweizen, Haidekorn — obr. 41) má přímou, as  $\frac{1}{2}$  m vysokou, obyčejně červeně nabělou, nahoře rozvětvenou lodyhu a srdčitě střelovité, dlouze zašpičatělé listy, které jsou v dolější části lodyhy řapíkaté, nahoře však přisedlé. Úhledné, bílé nebo narůžovělé, krátce stopkaté květy vyrůstají většinou v klasovitých úžlabních hroznech v hořejší části lodyhy chocholičnatě sestavených. Rozvíjejí se v červenci a srpnu, mají hluboce 5dílné okvěti, 8 tyčinek a svrchní semeník se 3 čnělkami. Pod semeníkem jsou poměrně veliké, do kruhu seřazené žlásky, které poskytují rozmanitému hmyzu medové šťávy a ten pak mimoděk přenáší pyl z květů krátkočnnělečných (*F*<sub>1</sub>) na květy dlouhočnnělečné (*F*) i naopak. Jeví se ve květech pohanky heterostylie jako na př. u prvosenky (str. 32. ve sv. III.). Trojboké, černohnědé nažky (*f*) jsou na ostrých hranách hladké a vytrvalým okvětim jen ve spodní své třetině přikryté. Tímto znakem a pak tím, že klíček (*f*<sub>1</sub>) leží uprostřed semenného bílku (nikoli po straně), liší se pohanka s násl. druhem ode všech ostatních druhů, pročež ji někteří považují za rod samostatný — *Fagopyrum*.

Pohanka roste planě v Mandžursku, odkudž teprve ve středověku (asi v 15. století) dostala se přes Tatarsko a Rusko do střední Evropy. Starověkým národům evropským nebyla známa. Pěstuje se jako jednoletá hospodářská plodina zejména v krajinách písčnatých, v naší vlasti nejvíce na Valašsku. Zřídka a jen pomíjivě zplahuje. Z moučnatých nažek dělají ve mlýnech „pohankovou krupici“ (na Valašsku „pohankovou kaši“ zvanou), ze které se připravují rozmanité výživné

<sup>1)</sup> Lat. *dumetum* = křoviště.

<sup>2)</sup> Ukazuje jako rus. гречиха, pol. *poganka* neboli *hreczka*, chorv. *hajdina*, něm. *Haidekorn* na cizí (= pohanský) původ.

<sup>3)</sup> Má trojhranné nažky jako buk (= *fagus*, *φηγός*), jichž užívá se na mouku a krupici jako zrn pšenice (= *πυρός*).

<sup>4)</sup> Lat. *esculentus* = jedlý.



pokrmy. Kromě toho jest vnař dobrým krmivem i hnojivem (zeleným) a květy skýtají bohatou pastvu včelám.

**12. Tatarka** (*P. tataricum* L., *Fagopyrum*! *tataricum* Gärtn. — obr. 42) shoduje se ve tvaru listův, v krátkém okvětí (obalujícím nažky jen na spodu) a v poloze klíčku s polhankou. Má však lodyhu obyčejně zelenou, často sem tam zprohýbanou, kvítky (*F*) zelenavé, malé, neúhledné a hnědé nažky (*f*, *f*<sub>1</sub>) na hranách více méně zubaté. Květy vyrůstají z paždí listů v stopkatých, chudých vrcholících, které v nejhořejší části lodyhy skládají přetřhané, klasovité, posléze nící květenství.

Pochází též z Asie (ze Sibíře a Tatarska), odkudž teprve v 18. století dostala se do Petrohradu a později i do ostatní Evropy.

Seje se pro moučnaté nažky na písčnatých polích, ale u nás velice pořádku; hojněji ji pěstují ve Švéděch, kde také mladých listů požívají jako špenátu. Někdy vyskytuje se mezi ostatními plodinami na polích zplaněle. Kvete od července do září.



42 *Tatarka*; *F* květ, *f*, *f*<sub>1</sub> plody.

Pro okrasu pěstují se často v zahradách kromě jiných asijské druhy:

**1. R. východní** (*P. orientale* L. — obr. 43 *A*) — bylina 1letá, 1—3 m vysoká, s vejčitými listy, jejichž nízké, nálevkovité botky od lodyhy odstávají, a s nachovými nebo bílými květy ve válcovitých, dlouhých klasech, rozvíjejících se od července až do podzimu. Jest domovem ve Vých. Indii a Číně.

**2. R. krátkoklasé** (*P. sphaerostachyum* Meissn. — obr. 43 *B*) — vyhlání z kořene větší počet kopinatých, řapíkatých listů a obyčejně několik lodyh pouze 15—30 cm vysokých, jejichž



43. *Rdesno východní A*, *rdesno krátkoklasé B*.

<sup>1)</sup> Viz pozn. <sup>2)</sup> na str. 34.

<sup>2)</sup> Slož. z řec. *oquistis* = koule + *stachys* = klas.

spodnější listy podobají se listům přízemním, hořejší však jsou mnohem užší a přisedlé. Krvavě červené květy jsou nahloučeny v konečných hustých, válcovitých, 3—6 cm dlouhých a skoro 2 cm širokých klasech. Pochází z Himalájí. Kvete od července do září.

3. **R. obrovské** (P. Sieboldi<sup>1</sup> hort., P. cuspidatum<sup>2</sup> Sieb. — obr. 44) — jest bylina vytrvalá, až přes 2 m vysoká, bohatě větevnatá, s velikými, vejčitými, vynikle žilkovanými listy na ohnutých řapíkách namnoze dvouradě sestavenými. Bílé nebo načervenalé květy, rozvíjející se od června do srpna, skládají řídké úžlabní hrozny. Pochází z Japanu, kde je pěstují na polích jako pící rostlinu.



44. *Rdesno obrovské.*



45. *Šťovík obecný;*

A s nerozvívenými květy prašnikovými, B s květy pestikovými; F květ prašnikový, F<sub>1</sub> podélný řez květem pestikovým, f plod; b botka.

**Rod 2. Šťovík**<sup>3</sup> (Rumex,<sup>4</sup> Ampfer) má okvětí složeno ze 3 vnějších menších a 3 vnitřních větších lístků, které později se zvětčují v tak zv. krovky a trojbokou nažku těsně objímají; tyčinek jest 6, blizny (početem 3) jsou štětičkovité. V naší vlasti vyskytuje se celkem v 15 druzích poněkud jednotvárných, namnoze dosti nesnadno od sebe rozeznatelných:

<sup>1</sup>) Ku počtu Fil. Siebolda, který jako lékař bydlil dlouho v Japonsku a vydal veliké dílo o japonské květeně. Zemřel r. 1862. v Mnichově.

<sup>2</sup>) Lat. cuspidatus = štítnatý, vzhledem k listům.

<sup>3</sup>) Ve stsl. slul šťovík šťavný; proto i v jiných řečech slov. podobně se nazývá, na př. rus. маневъ, pol. szczaw, chorv. štav, štavelj, luž. sčehel atd. — Jungmann: Šťovík, dříve stěvík, mor. šťavík, šťavlik atd. . . bylina nakyslou, chutnou šťávu dávající.

<sup>4</sup>) Tímto jménem nazývali šťovík již staří Římané.

listy, alespoň dolejší, na spodu střelo- vité nebo hrálovité; květy 2domé nebo jedno- domé mno- homanželné	krovky (vnitř- ní 3 listky okvětní) zve- ličelé, mno- hem širší nažek	krovky mají na dolejšku malou, sehnutou šupin- ku; květy 2domé; vnější listky o- květní na plodu ohrnutý nazpět	listy vejčité po- dlouhlé, přtlou- stlé, kratičce mrt- naté, s botkami trásnutými	1 srdčité troj- hranné, měkké, lysé, s botkami celokrajnými	obecný 1.
listy na spodu súženy v řapík nebo zao- krou- hleny i srd- čité, ale nikdy střelo- lovité ani hrálo- vitě; květy na- mnoze oboja- jaké, zřídka mno- ho- man- želné	všecky tři krovky (nebo ale- spoň 2) mají na hřbetě po vyniklém mozoulku	hrozny květní buď po celé délce nebo alespoň v hořejší polovině bezlisté	krovky mají po každé straně 1-6 trojhran- ných, kratších nebo del- ších zoub- ků	listy dolejší a pro- střední vejčité nebo podlouhlé, na spodu srdčité nebo za- okrouhlené; po krajích krovek nej- častěji jen 1-3 zoubky	aronolistý 2.
z krovek má jen jedna vyniklý mozoulek, ostat- ní dvě jsou bez mozoulků nebo mají mozoulky ne- patrné; krovky na- mnoze celokrajné	všecky tři krovky jsou bez mozoulků	hrozny květní po celé délce listnaté, jen někdy v nejhořejší části bezlisté	krovky ne- mají po stra- nách delších zoubků, jsouce buď celokraj- né, drobně vroubkované nebo pilovité	listy dolejší a pro- střední vejčité nebo podlouhlé, na spodu srdčité nebo za- okrouhlené; po krajích krovek nej- častěji jen 1-3 zoubky	tupolistý 7.
bylina vytrvalá; krovky celokrajné	byl. 1-2letá; krovky po každé straně s 2-3 ště- tinkatými zoubky	listy dolejší na- mnoze přtlou- stlé, šedozele- né, súžené na spodu v řapík	listy dolejší na spodu zaokrou- hlené nebo tro- chu srdčité	klubkatý 5.	pobřežní 15.
spodní listy srdčité vejčité, špičaté; stopky plodní pod krovkami nenapuchlé	spodní listy srdčité okrouhlé, tupé; stopky plodní pod krovkami napuchlé	krovky podlouhlé	řapíky dolejších listů na svrchní straně ploché	řapíky dolejších listů na svrchní straně úzce žlabovité	vodní 12.
spodní listy srdčité okrouhlé, tupé; stopky plodní pod krovkami napuchlé	spodní listy srdčité okrouhlé, tupé; stopky plodní pod krovkami napuchlé	krovky podlouhlé	řapíky dolejších listů na svrchní straně ploché	řapíky dolejších listů na svrchní straně úzce žlabovité	horší 13.

1. **Šťovík obecný** (*Rumex acetosa*<sup>1</sup> L., Sauerampfer — obr. 45) vyhání z vytrvalého oddenku přímou, 3--7 dm vysokou, podél rýhovanou, více méně ojiněnou, na spodu červenavě naběhlou lodyhu. Listy trochu dužnaté, na povrchu krátce mrtnaté mají na spodu blánovité, po kraji dlouze třísnité botky (*b*), jimiž lodyhu těsně objímají. Morfologický význam botek, které i u ostatních druhů šťovíku se vyskytují, byl vysvětlen u blešníku (str. 26). Spodní listy jsou dlouze řapíkaté, s vejčitě podlouhlou, celokrajnou, na konci špičatou, dole střelovitě vykrojenou čepelí; čím výše jsou řapíky listů kratší a čepele užší, až posléze listy k lodyze přisedají, střelovitými laloky ji objímající. Nahoře rozvětňuje se lodyha latovitě v několik větví, po jejichž stranách vyrůstají v květnu a červnu svazečky drobných, dvou domých (zřídka jednodomých) kvítků.

Složení kvítků (obr. 45 a 46 *F*, *F*<sub>1</sub>), spočívajících na tenkých, červených stopečkách, jest takové: V zeleném, více méně načervenalém okvěti — které se skládá ze 6 lístků: tři vnějších menších, tři vnitřních větších — jest buď 6 tyčinek (*F*) nebo svrchní semeník (*F*<sub>1</sub>). Tyčinky, stojíce vždy po dvou před vnějšími lístky okvětními (obr. 46 *B*), ukazují na to, že vznikly rozdělením z původních tří vnějších tyčinek, co zatím vnitřní tyčinky byly potlačeny; prašníky jsou introrsní. Semeník jest tvořen třemi plodolisty (obr. 46 *A*), obsahuje jediné vajíčko a nese na vrcholku tři červené, štětíčkovité, poměrně veliké blizny (obr. 45 *F*<sub>1</sub>, obr. 46 *F*, *F*<sub>1</sub>).



46. Diagramy a rozbor květu šťovíku obecného:

*A* diagr. květu pestikového, *B* diagr. květu prašníkového. — *F* květ, kdy byl obojaký, *F*<sub>1</sub> podélný řez tímž; *f* podélný řez plodem

Opylení děje se hlavně větrem. K tomu cíli jsou nitky tyčinek velice jemné aby prašníky i mírným vánkem mohly býti uváděny v pohyb a vysypávaly pyl, jež štětíčkovité blizny sousedních rostlin snadno zachycují. Řidčeji přenáší pyl z květu do květu hmyz.

Když byly blizny zúrodněny, vyvinuje se ze semeníku trojhranná nažka (*f*). Při tom ohnávají se tři vnější lístky okvětní nazpět, kdežto ostatní tři lístky vnitřní — zvané krovky — značně se zvětčívše, přiloží se těsně k nažce a jsouce širší než nažka, tvoří na ní svými ohnutými okraji tři křídla. Ostatně jsou krovky blánovité, srdčité okrouhlé, celokrajné, po kraji růžově zbarvené a mají na dolejšku malou, dolů sehnutou, žlutozelenou šupinku.

Dozravše odtrhují se nažky i s krovkami od stopek a vítr, o křídla jejich dobře se opíraje, roznáší je pak po okolí.

Roste hojně na lukách, pastvinách a polích, zvláště v jetelištích, tak že se často od něho již zdaleka červenají.

<sup>1</sup>) Chutná jako ocet (= acetum); acetosus = kyselý.



Obsahuje v lodyze i listech kyselinu šťavelovou, která mu dodává příjemně kyselé chuti, ale plžům jest tak odporná, že ho nežerou.

Mladý šťovík jest chutnou zeleninou, proto jej pěstují, zvláště v Anglii, v zelných zahradách. Ale i jinak jest šťovík užitečný: dobývají z něho kyseliny šťavelové, užívané v lékařství, a z kořene jeho připravují žluté, z listů a lodyhy červené barvivo.

2. **Š. aronolistý** (*R. arifolius*<sup>1</sup> All., *R. montanus*<sup>2</sup> Poir — obr. 47) podobá se vnějškem tak velice š. obecnému, že ho Linné ani od něho neodděloval. Také v tom shoduje se se š. obecným, že má 2 domé květy ( $F, F_1$ ), zveličelé



47. *Stonk aronolistý*;

$F$  květ prašníkový,  $F_1$  kv. pestikový;  $f$  plod



48. *Šťovík menší*;

$A$  větévka s plody;  $L$  spodní list;  $F$  květ prašníkový,  $F_1$  kv. pestikový,  $f$  plod

srdčité krovky ( $f$ ) na spodu s malou, selnutou šupinkou a vnější tři lístky okvětní ohnuty nazpět. Listy však jsou tenké, měkké, lysé, srdčité zhranné, s ušty odstalými, nejhořejší skoro bez pochvy přisedlé a botky utaté, celokrajné, záhy zanikající.

Jest v naší květeně vzácný. Rosteť pouze na horských lukách, na trávnicích a v lesích Šumavy, Krkonoš, Kladského Sněžníku a Beskyd. Kvete hlavně v červenci a srpnu.

<sup>1</sup>) Slož. z lat. *arum* = aron (viz tam) + *folium* = list.

<sup>2</sup>) Lat. *montanus* = horský.



3. **Š. menší** (*R. acetosella*<sup>1</sup> L. — obr. 48) podobá se celkem též š. obecnému, s nímž i v tom se shoduje, že má 2 domé květy (*F*, *F*<sub>1</sub>). Jest však mnohem menší, nejvýš 3 dm vysoký, má spodnější, kopinaté listy většinou střelovité, hořejší úzce kopinaté, v řapík znenáhla sůžené a botky bílé, suchomázdřité, rozeklané, posléz třásnitě, krátce chlupaté. Hlavní rozdíl od š. obecného spočívá však v plodech (*f*): vnitřní 3 listky okvětní se totiž nezveličují, tak že vejčité krovky nažku zcela neuzavírají; kromě toho nemají krovky na hřbetě šupinek a vnější listky okvětní stojí přímo (nejsou sehnuty dolů).



49. Štítnatý. *F* květ prašníkový. *f* plod.

Roste na písčitých, kamenitých místech, neúrodných polích, mezích a v pasekách. Kvete od máje do srpna.

Náleží k druhům značně proměnlivým. Co do tvaru listů vyskytují se jedinci:

a) S listy střelovitě kopinatými o lalocích celých, nerozeklaných — š. kopinatý (*R. hastatus* Neil.).

β) S listy střelovitě kopinatými o lalocích 2—3klaných — š. mnohoklaný (*R. multifidus* Neil.).

γ) S listy skoro vesměs čárkovitě kopinatými, bez laloků — š. úzkolistý (*R. angustifolius* Neil.).

Co do povahy plodů rozeznávají někteří:

a) Odrůdu s nažkami volnými, z krovek později vypadávajícími — š. nahoplodý (*R. gymnocarpus*<sup>2</sup> Murb.).

β) Odrůdu s nažkami přilepenými ke krovkám a s krovkami zároveň opadávajícími — š. krytoplodý (*R. angiocarpus*<sup>3</sup> Murb.).

4. **Š. štítnatý** neboli **francouzský** (*R. scutatus* L. — obr. 49) vyhání z dřevnatého, mnohohlavého oddenku poléhavé nebo vystoupavé, sivozelené lodyhy s dlouze řapíkatými, taktéž sivozelenými, přitloustými, skoro okrouhlými, hrálovitými listy, jejichž botky jsou zcela kratičké a jako utaté, celokrajné. Nejhořejší listy bývají však kopinaté. Květy, sestavené do bezlistých, lichopřeslenovitých hroznů, jsou

<sup>1</sup>) Zdrobn. slovo od *acetosa*, viz pozn. <sup>1</sup>) na str. 38.

<sup>2</sup>) Slož. z řec. *γυμνός* = nahý + *καρπός* = plod.

<sup>3</sup>) Slož. řec. *ἀγγειον* = schránka + *καρπός* = plod.

jednodomě mnohomanželné, vedle obojakých též prašníkové (*F*) nebo pe-  
stíkové na týchž rostlinách. Krovky na nažkách (*f*) nemají šupinek ani mo-  
zolků; jsou srdčité okrouhlé, obvyčejně narůžovělé a značně zveličelé, tak že  
nažky jsou od nich široce křídlaté. Vnější lístky okvětní jsou více méně přitisklé  
ke krovkám.

Náležeje květeně alpské, pěstuje se někdy pod jménem »francouzského špe-  
nátu« v zelnicích, neboť listy jeho jsou ještě chutnější nežli listy šťovíku obecného.  
Druhdy užívalo se ho též v lékařství. Zřídka vyskytuje se u nás zplaněle. Kvete  
od máje do července.

5. **Š. klubkatý** (*R. conglomeratus* Murr. obr. 50) jest vytrvalý, slatný,  
až 1 m vysoký druh s přímou, lysou, rýhovanou, často sem tam zpohýbanou  
lodyhou, která se rozvětňuje v roz-  
kladitě odstálé, tuhé větve. Listy  
dolejší jsou řapíkaté a vejčité po-  
dlouhlé, se zaokrouhleným nebo  
srdčitým (nikdy však střelovitým  
ani hrálovitým) spodkem; čím výše  
však jsou listy kratší řapíkaté a užší.

Květy, oproti předch. druhům  
vesměs obojaké, vyrůstají v od-  
dálených svazečkách (lichopřeslenech)  
většinou z paždí hořejších,  
drobných listů, skládající list-  
naté, přeslenovité hrozny; pouze na  
vrcholku jsou hrozny bezlisté. Malé  
krovky (vnitřní 3 lístky okvětní) jsou  
podlouhlé, celokrajné, na  
konci súžené, ale tupě zaokrouhlené  
a mají všecky na hřbetní straně  
po tlustém, podlouhlém, obvyčejně  
načervenalém mozoulku (*F*).

Roste hojně v příkopech, u cest,  
na vesnických paloučích a v křo-  
vištích. Kvete hlavně v červenci a srpnu.

6. **Š. krvavý** (*R. sanguineus*  
L., *R. nemorosus*<sup>1</sup> Schrad. — obr. 51)  
podobá se tak velice druhu předch.,  
že se s ním často zaměňuje. Po-  
znává se dle těchto znaků: Lodyha  
rozvětňuje se v prutovité větve  
přímo odstálé; oddálené lichop-  
řesleny drobných, obojakých kvítků jsou skoro všeměs bezlisté, jen nej-  
dolejší bývají listnaté; z podlouhlých, celokrajných krovek plodních má  
jen jedna na hřbetě červený, tlustý mozoulek, ostatní 2 krovky bývají bez  
mozoulků (*f*). Krvavým slove odtud, že lodyha jeho a žilky tenkých, chabých  
listů často červeně se zbarvují.

Roste nejraději ve vlhkých hájích a v pobřežních houštinách. Kvete asi  
v touž dobu jako předch.



50. Šťovík klubkatý; *F* květ ze spodní strany

<sup>1</sup>) Lat. nemorosus = hajní.

7. **Š. tupolistý** (*R. obtusifolius* L. — obr. 52) vyhání z vřetenovitého, vně hnědého, uvnitř žlutého oddenku přímé, tuhé, rýhované, až přes 1 m vysoké, často červeně nabělilé lodyhy, které se nahoře rozvětvují v četné, přímo odstálé (nikoli rozkladité) větve. Spodní listy jsou dlouze řapíkaté, vejčité, na spodu srdčité nebo zaokrouhlené; čím výše jsou však listy kratčeji řapíkaté, užší až kopinaté; všechny pak jsou skoro celokrajné, na konci namnoze tupé. Květy (*F*), rozvíjející se hlavně v červenci a srpnu, jsou v lichopřeslenech na spodu oddálených a často listnatých, nahoře však více méně sblížených a vždy bezlistých.



51. *Šťovík krvavý*; v větévka s mladými naskami; f. plod.

52. *Šťovík tupolistý*; F. květ, f. plod.

Krovky (vnitřní 3 lístky okvětní) mají všechny na hřbetě podlouhlý, tlustý mozoulek a jsou skoro trojhranné, po kraji s 1–3, někdy i 5 zoubky (*F*), čímž liší se tento druh od obou předch., jimž vnějškem dosti se podobá.

Vedle květův dokonale obojakých, jichž jest obvyčejně nejméně, jest většina květův jen zdánlivě obojakých: některé z nich mají totiž zakrnělé prašníky, jiné — a těch je nejvíce — zakrnělé pestíky, anebo pestíky na zdání dokonale vyvinuté, nicméně však blizny zúrodnění neschopné. Opylení děje se podobným způsobem jako u št. horského (str. 46).

Roste hojně na návsích, v plotech, na březích potokův a rybníků, v bařinách, na lukách a v lesních houštinách.

Rozeznávají se ho 2 odlišy, které někteří považují za samostatné druhy:

α) Š. lesní (*R. silvestris* Wallr. sp.) — má krovky malé, po každé straně nejčastěji jen s 1 krátkým zoubkem, ale za to s mozolkou silně vypouklými. Jest obecný.

β) Š. rolní (*R. agrestis* Fries) — má krovky mnohem větší, po každé straně s 2—5 zuby, s mozoulky úzkými, méně vypouklými. Jest vzácnější.

Kořene i semen obou odrůd užívalo se dříve v lékařství.

8. **Š. kadeřavý** (*R. crispus* L. — obr. 53) jest jako všechny druhy předch. bylina vytrvalá, ženoucí z mrkovitého, uvnitř červenavého kořene přímou, až 1 m vysokou, hranatou, často načervenalou, lysou lodyhu, která se nahoře obvykle rozvětluje v několik úžlabních, přímo odstálých, květonosných, v hořejší části bezlistých větví.

Listy dolejší jsou podlouhlé, na spodu okrouhlé nebo srdčité, po kraji vlnovitě vroubkované a kadeřavé, s řapíky na svrchní straně plochémi, leč po obou krajích ovroubenými; hořejší listy jsou kopinaté, skoro celokrajné.

Obojaké kvítky (*F*), sestavené do lichopřeslenů, které na koncích větví a lodyhy se sbližují a spolu splývají, mají kolénkaté, dolu sehnuté stopky; dospívají v nažky zaobalené do velikých, široce vejčitých, celokrajných nebo na spodu jemně zoubkovaných krovek (*f*), z nichž jedna má na hřbetě tlustý, červený, lesklý mozoulek, ostatní 2 jsou bez mozouků nebo mají mozoulky jen nepatrné. Vnější lístky okvětní jsou přiloženy ke krovkám (nazpět se neohrnujíce).

Roste u nás hojně na návsích, u cest, na mezích a na lukách. Kvete jako druhy předch. hlavně v červenci a srpnu.

Kořene, který obsahuje mnoho tříslovin, užívalo se dříve v lékařství. Mladých listů možno pojídati jako salátu.



53. Šťovík kadeřavý; *F* květ, *f* plod.

9. Na sláných lukách mezi Telnicí, Oujezdem a Začany (již. od Sokolnice, jvých. od Brna) a v úvalu dolní Dyje, na př. kolem Vlasatic (száp. od Mikulova) a Tvrdomic (vých. od Břeclavi) vyskytuje se **Š. úzkolistý** (*R. stenophyllus*<sup>1</sup> Ledeb., *R. biformis*<sup>2</sup> Menyhadt), připomínající nejvíce š. kadeřavý, za jehož odrůdu jej někteří také považují. Má lodyhu až 1 m vysokou, ve vystoupavé větve rozvětvenou, kopinaté listy ke spodu súžené, po kraji čeřitě, vlnovitě vroubkované, lichopřesleny obojakých květů sbližené, alespoň v hořejší polovině bezlisté a tamtéž dohromady splývající, a trojhranně srdčité krovky po obou krajích hřebenitě zubaté, všechny tři na hřbetě s podlouhlým mozoulkem.

<sup>1</sup>) Slož. z řec. στενός = úzký + φύλλον = list.

<sup>2</sup>) Lat. biformis = dvojitavý.



10. **Š. koňský** (*R. hydrolapathum*<sup>1</sup> Huds. — obr. 54) náleží k druhům nejstatnějším, neboť přímá, rozbrázděná lodyha jeho bývá až jako palec tlustá a dosahuje i 2 m výšky. Listy jsou po kraji vlnovitě útle vroubkované, ale ploché (nikoli kadeřavé), namnoze přitloustlé, šedozelené, dolejší značně veliké, až 3 dm dlouhé, eliptické nebo podlouhle kopinaté, v řapík súžené, hořejší mnohem menší, kopinaté. Nahore se lodyha latovitě rozvětňuje ve větve dosti hustě porostlé bezlistými lichopřesleny dlouze stopkatých, převíslych, obojakých kvíků (*F*). Vejčité trojhranné, obvyčejně celokrajné nebo slabě vroubkované krovky (*f*) mají všecky (nebo alespoň dvě) po vypuklém, červenavém mozoulku. Stopky plodní jsou zřetelně článkovány.



54. Šťovík koňský; *F* květ, *f* plod

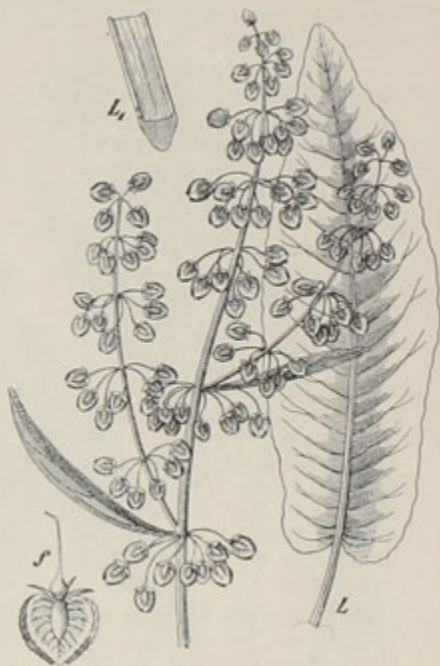

55. Šťovík největší;  
*f* plod; *L* spodní list, *L*<sub>1</sub> kousek řapíku.

Roste u vod a v bařinách nížiny polabské, v poříčí Ploučnice, Teplícko-Žatecku, Krumlovsku v jižní i střední Moravě a ve Slezsku Těšínském. Kvete v červenci a srpnu.

Kořene užívalo se dříve v lékařství a zvěrolékařství.

11. **Š. největší** (*R. maximus* Schreb. — obr. 55) podobá se vnějškem druhu předcházejícímu i následujícímu, jejichž znaky v sobě spojuje, tak že bývá také považován za jejich mísence — *R. hydrolapathum-aquaticus*. Lodyha jest až 2 m vysoká a nahore se latovitě rozvětňuje. Přízemní listy (*L*) mají podlouhlé, špičaté nebo tupoučné, až přes 4 dm dlouhé, na dolejšku 1—2 dm široké, po kraji vlnovité, na spodu nestejně zaokrouhlené nebo šikmo srdčité čepele a silné, až 4 dm

<sup>1</sup>) Slož. z řec. ὕδωρ = voda a λαπάθωρ = šťovík, poněvadž roste nejraději u vod.



dlouhé řapíky na svrchní straně ploché (nikoli žlábkovité), po každém kraji ovšem s vyniklým žebrem ( $L_1$ ). Spodní a prostřední listy lodyžní jsou vejčité podlouhlé, na dolejšku též šikmo zaokrouhlené, nejhořejší jsou kopinaté, na spodu znenáhla v řapík súžené. Obojaké květy skládají bezlisté, přeslenaté hrozny. Nažky, spočívající na dlouhých, nezřetelně článkovaných stopkách, mají veliké, trojhranné vejčité, na spodu trochu srdčité, po kraji více méně zřetelně zoubkovaně pilovité krovky ( $f$ ) a na nich po vyniklém mozoulku, který však také někdy na některé krovce zakrňuje.

Roste u vod a v příkopech velice pořádku. V Čechách byl pozorován zejména při Metuji blíže Jaroměře, při Labi u Poděbrad, v lučních příkopech u Králík, ve vrboví při Otavě u Písku, na Moravě v okolí Bystřice p. Host., Hranic a Příboru.

Kvete v touž dobu jako předch.

12. **Š. vodní** (*R. aquaticus* L. — obr. 56) náleží s oběma druhy předch. k nejstatnějším našim štovíkům; vyhání z oddenku, vně černého, uvnitř žlutého, silné, přímé, hranaté lodyhy až přes 2 m vysoké. Spodní listy mají dlouhé, na svrchní straně žlábkovité řapíky a veliké, srdčité vejčité až vejčité podlouhlé, dole často po obou stranách houslovitě vykrojené, nahoře špičaté, jasně zelené, tenké čepele; hořejší listy jsou kratčejí řapíkaté a stále užší až kopinaté, oboje pak po okraji vlnovitě jemně vroubkované. Bohaté, latovité květenství skládá se z větví přímo odstálých, porostlých více méně oddálenými, alespoň nahoře bezlistými lichopřesleny převislých, obojakých, drobných, červenavě zelených kvítků. Veliké, trojhranné vejčité, blánovité krovky ( $f$ ) jsou obyčejně celokrajné a vřdv bez mozoulků. Stopky plodní jsou nezřetelně článkované, pod krovkami trochu tlustší, ale nenapuchlé.



56 Štovík vodní,  $f$  plod

Roste u vod, obzvláště stojatých, zejména v severnější polovině Čech, na Krumlovsku a Budějovicko-Třeboňsku, roztroušeně po Moravě, jakož i v okolí Krnova a Oder ve Slezsku. Kvete v týž čas jako předch.

Kořene užívalo se druhdy v lékařství; mladých listů možno pojídati jako salátu.

13. **Š. horský** (*R. alpinus* L. — obr. 57) poznává se od předch. druhu, jemuž vnějškem se podobá a ve většině vlastností s ním se shoduje, hlavně dvěma věcmi: přízemními listy, které jsou srdčité okrouhlé nebo srdčité vejčité, na konci tupé, a plodními stopkami, jež jsou pod krovkami silně napuchlé ( $f$ ).

Ostatně má vícehlavý oddenek, přímou, větvitou, asi 1 m vysokou lodyhu, veliké, vlnovitě vroubkované spodnější listy s řapíky široce žlabovitými, mnohomanželné květy v hustých, bezlistých květenstvích, dolejší většinou pestíkové, plodné, se zakrnělými prašníky, hořejší z menší části dokonale obojaké, z větší části zdánlivě obojaké, anžt blizny jejich nejsou tak zařízeny, aby mohly býti zúrodněny. Veliké, srdčité vejčité, sítkované žilnaté, po kraji celé nebo nepatrně zoubkované krovky jsou vesměs bez mozočků.

Pyl přenáší na blizny hlavně vítr jako u jiných šťovíků. Aby pak přenášel pokud možno pyl cizí, dospívají blizny květů pestíkových o 2 až 3 dny dříve, nežli začnou vysypávat pyl prašníky květův obojakých a prašníkových.



57. Šťovík horský; f. plod.



58. Šťovík zahradní; f. plod.

Roste na mokřích a pramenitých místech v Krkonoších, horách Orličných, Jeseníku a Beskydách. Kvete jako druhy předch. v červenci a srpnu.

14. Š. zahradní neboli žlutý (*R. patientia*<sup>1</sup> L. — obr. 58) činí dojem mísenice ze št. vodního a kadeřavého (*R. aquaticus-crispus*). Vyhání z dřevnatého kořene tlustou, až 2 m vysokou, brázditou, lysou lodyhu, která se nahoře rozvětjuje ve větve přímo odstálé. Listy spodní jsou vejčité nebo srdčité kopinaté, až přes 2 dm dlouhé, přišpičtatěné, tenké, nekadeřavé a mají řapíky na svrchní straně

<sup>1</sup>) Lat. *patientia* = trpělivost, snad k pozvolným účinkům v nemocech; druhdy užívalo se kořene jeho v lékařství.

úzce žlabovité; hořejší listy jsou užší, kopinaté, krátce řapíkaté až přisedlé. Obojaké květy, rozvíjející se v měsících letních, jsou v oddálených, převíslých lichopřeslenech, skládajících bezlisté hrozny. Veliké krovky plodní (*f*) jsou široce vejčité a celokrajné; jedna z nich má na hřbetě podlouhlý mozoulek, ostatní dvě jsou bez mozoulků.

Jsa domovem v jižnější Evropě, pěstuje se někdy v zahradách pro chutné mladé listy pod jménem »anglického špenátu«. Zřídka vyskytuje se u nás zplaněle.

15. **Š. pobřežní** (*R. maritimus* L. — obr. 59) jsa oproti všem předch. vytrvalým druhům bylinou 1—2letou, vyhání z větvenovitého, vně tmavého, uvnitř červeného kořene přímo, 2—5 dm vysokou lodyhu, namnoze bohatě rozvětvenou. Listy spodní jsou kopinaté, řapíkaté, až přes 2 dm dlouhé a 3 cm široké; čím výše jsou však listy menší a kratější řapíkaté, až jsou skoro čárkovité a přisedlé; při tom jsou světle zelené, později nažloutlé, ke spodu súžené, celokrajné nebo vlnitě řeřabaté. Obojaké květy, rozvíjející se jako u většiny druhů v červenci a srpnu, jsou nahloučeny v hustých, sbližených lichopřeslenech, které jsou až k vrcholku skoro vesměs podepřeny listy. Malé krovky (*f*) mají po každé straně 2—3 štětinkaté zuby a na hřbetě po podlouhlém mozoučku. Po odkvetení krovky jakož i celá rostlina obyčejně sežloutnou.

Vyskytuje se u nás roztroušeně na vlhkých březích rybníkův i řek a to ve 2 odrůdách:

α) **Š. zlatý** (*R. aureus* With.) — má hrozny nepřetrhované a jest v době plodů nahoře zlatožlutý; kosníkové krovky mají zuby zdéli nebo delší nežli jsou samy.

β) **Š. mokřadní** (*R. limosus* Thuill.) — má hrozny řidší, dole přetrhované a jest nahoře v čas plodu zelenavě žlutý; podlouhle vejčité, dlouze zakončité krovky mají zuby kratší nežli jsou samy.



59. Šťovík pobřežní; *f* plod.

Z míšenců šťovíkových u nás pozorovaných budtež pouze uvedeny:

α) **Š. luční** (*R. pratensis* M. & K., *R. cristatus*<sup>1</sup> Wallr. — obr. 60) — jsa míšencem št. tupolistého a kadeřavého (*obtusifolius* × *crispus*) spojuje v sobě, jak patrné z obrazce, vlastnosti obou. Srovnej zejména tvar krovek (obr. 52 *f*, obr. 53 *f* a obr. 60 *f*).

<sup>1</sup>) *Lat. cristatus* = hřebenatý.

β) Š. Knafův (R. Knafii<sup>1</sup> Čel.) jest míšencem š. pobřežního a klubkatého (maritimus × conglomeratus).

γ) Š. klamný (R. fallacinus Hausskn.) spojuje v sobě vlastnosti š. pobřežního a kadeřavého (maritimus × crispus).

Z cizozemských rodů rostlin rdesnovitých dlužno uvést zvláště **reveň**<sup>2</sup> (Rheum,<sup>2</sup> Rhabarber), která se pěstuje v zahradách v několika druzích. Budtež uvedeny pouze dva:



60. Šťavík luční; f plod.



61. Reveň čeřitá; F podélný řez květem, f plod.

1. **R. čeřitá** (Rheum undulatum L. — obr. 61) — statná, as  $1\frac{1}{2}$  m vysoká bylina s řepovité ztloustlým kořenem, velikými, dlouze řapíkatými, na spodu více méně srdčitými, po kraji vlnitě zprohýbanými, na rubu vyniklé žilnatými listy a velice bohatou latou drobných, žlutavě bílých kvítků (F), které rozkvétajíce v květnu a červnu, jsou podobného složení jako květy šťavíkův, mají však více tyčinek. Nažky (f) jsou trojboké, na hranách křídlaté.

Rostouc planě v Číně a Sibiři, pěstuje se u nás spíše pro okrasu nežli pro užitek. Ve Francii a v Anglii pěstují ji však zvláště pro léčivý, počistivý kořen — »francouzskou rabarbaru«<sup>3</sup>, — jakož i k účelům kuchyňským, anť jarní pazoušky a mladé listy požívají se jako zelenina.

<sup>1</sup>) Ku počtě dr. Jos. Knafa, assistenta bot. zahrady a českého musea v Praze; † 1878.

<sup>2</sup>) Souvisí jako rus. ревеня, z něhož do češtiny přijato, s lat. rheum = řec. ῥῆμα, ῥῆ, ῥῆα, pod kterýmž jménem již Dioscorides kořen nějakého druhu reveň uvádí. Starí ji prý tak zvali dle řeky Rha (nynější Volhy), z jejíhož poříčí se dostávala do obchodu.

<sup>3</sup>) Vzniklo jako pol. rabarbar, slov. rabarbara atd. stažením rheum barbarum = řec. ῥῆμα βάραβας.



2. **R. dlanitá** (Rh. palmatum L. — obr. 62) vyhání z větevnatého, dužnatě ztloustlého kořene silnou lodyhu zvýši muže, s listy dlanitě rozeklanými v 5—7 podlouhlých, opět více méně rozeklaných laloků. Kratičce stopkaté, bělavé kvítky, rozvíjející se v máji a červnu, jsou směstnány do kulatých svazečků, které skládají hrozny a ty opět bohatou latu, na větvích jako pomoučenou.



62. *Reveň dlanitá.*

Kořen přichází do obchodu pod jménem »rabarbarý anglické«, poněvadž tento druh pěstují a též jako zeleniny ho upotřebují zvláště v Anglii.

Pozn. Tak zv. pravá rabarbara, která už ve starověku náležela k nejvyhlášenějším lékům počistivým, pochází od r. lékařské (Rh. officinale Baill.) a snad také ještě od jiných asijských, zejména tatarských druhů.





## Řád VII. Merlíkovité (Chenopodiaceae)

jsou byliny většinou 1leté, se střídavými, jednoduchými, bezpalistnými listy a drobnými, namnoze neúhlednými květy, které jsou obvykle směstnány v klubička a ta pak sestavena v klasy nebo laty. Bylinné, vytrvalé okvětí jest nejčastěji 5dílné nebo 5listé, zřídka nedělené, tyčinky (v počtu namnoze 5, ale také 4, 3, 2 až i 1) stojí proti cípům okvětním (obr. 63) a svrchní semeník — tvořený dvěma plodolisty a obsahující na střední semenici jediné vajíčko — nese na vrcholku 2 nebo 4 čnělky. Plod jest nažka, kterou však mnozí považují za jednosemenný měchýřek, jelikož u některých druhů později obříznutě puká a semeno vypadává.

Poněvadž jest klíček v semenu zakřiven a stočen okolo bílku a semenice je centrální, anof semeno vyrůstá ze spodiny semeníku, řadí někteří botanikové rostliny merlíkovité a laskavcovité do nejbližšího příbuzenstva rostlin hvozdíkovitých, ptačincovitých, průtržníkovitých, chmerkovitých a šruchovitých (sv. II., str. 240—302), zahrnující je s nimi do společné skupiny rostlin křivokelných (Curvembryae).

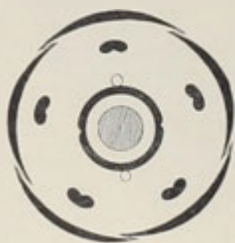

63. Diagram květu merlíkového.

U nás jich roste 10 rodů, jež možno zařaditi do 4 čeledí:

A) **Merlíkovité vlastní** (Chenopodieae) — mají květy obojaké, zřídka pometáním mnohomanželné a pak v tomto případě okvětí květů prašníkových i pestíkových sobě podobná. Kromě toho mají lodyhy nečláňkované a bílečnatá semena s klíčkem podkovovitým nebo kruhovitým (obr. 64  $f_1$ ). Obsahují 4 rody:

merlík (*Chenopodium*), žmínka (*Blitum*) a bytel (*Kochia*), s nažkami zcela volnými (s okvětím nesrostlými), a cukrovku (*Beta*), jejíž nažky jsou spodní polovinou přirostlé k okvětí.

B) **Lebedovitě** (Atripliceae) — mají květy mnohomanželné a typicky dvojaké, t. j. okvětí květů prašníkových vypadá zcela jinak nežli okvětí květů pestíkových. V lodyhách a semenech shodují se s čeledí předcházející. Náleží sem 3 rody: lebeda (*Atriplex*) a lebedka (*Schizotheca*), s květy jednodomými nebo jednodomě mnohomanželnými; špenát (*Spinacia*), s květy 2domými.

C) **Slanorožcovité** (Salicornieae) — mají kvítky obojaké, s okvětím neděleným, pouze s 1—2 tyčinkami a svrchním semeníkem. Lodyha jejich jest zaškrcovaně článkovaná a bezlistá. Semena obsahují klíček téže povahy jako u obou čeledí předch. Náleží sem pouze rod slanorožec (*Salicornia*).

D) **Slanobýlovité** (Salsoleae) — shodují se ve květech a lodyhách s merlíkovitými vlastními, ale semena jejich mají klíček hlemýžďovitě nebo spirálně stočený (obr. 96  $z$  a 97  $z$ ) a jsou buď zcela nebo skoro bezbílčnatá. Obsahují 2 rody: slanobýl (*Salsola*) a schoberii (*Schoberia*).

I jest soustavný přehled rodů rostlin merlíkovitých takový:

semena bíleč-  
natá, s klíčkem  
podkovovitým  
nebo kruhovitým

lodyha nečlávkova-  
ná, listnatá

květy obojaké: jsou-li po-  
metáním mnohomanželné,  
pak mají vesměs okvěti  
stejnotvárné — merlík o-  
vitě vlastní

1. Merlík
2. Žminda
3. Bytel
4. Čukrovka

květy mnohomanželné ne-  
bo typicky dvojaké: květy  
prašnikové mají jiné okvěti  
nežli květy pestíkové —  
lebedovité

5. Lebeda
6. Lebedka
7. Špenát

lodyha zaškrcovaně článkovaná, bezlistá — slan o-  
ročcovité

8. Slanorožec

semena bezbílčnatá nebo spoře bílčnatá, s klíčkem hlenýžďovitě nebo  
spirálně stočeným — slanobýlovité

9. Slanobýl
10. Schoberie



64. *Merlík bílý*;

*A* v době květu, *B* v době pozdější. — *F* květ, *F*<sub>1</sub> po-  
délň rez květem, *f* plod, *f*<sub>1</sub> podélň rez plodem.

65. *Merlík kalinolistý*; *L* spodní list.

**Rod 1. Merlík** (*Chenopodium*, Gansefuss) má květy obojaké, s 5li-  
stým, bylinným okvětlím bez přívěšků, s 5 tyčinkami postavenými proti lístkům

okvětním a s volným, svrchním semeníkem o 2 čnělkách. Semena jsou bílečnatá a klíček jejich kruhovitě stočen.

Jest ze všech rodů celého řádu nejbohatší a u nás nejrozšířenější. Náleží k němu z naší květeny 13 druhů, jež možno určití dle tohoto klíče:

Metlik

byliny na lodých holé nebo moučnaté popraskané (nikdy však pýřité)	listy ale spoň dolejší a prostřední pokračují zubaté nebo chobotnaté vykrajoované	okvěti a osy květenství »po-prášené moučkou«	klubka květní v přetrhovaných klasech, které skládají latu více méně staženou; semena lesklá, po kraji tupá	lis. větš. kosníkově vejčité, dolější někdy kosníkově okrouhlé, pokračují více méně úhlatě zubaté	bílý 1.
				1. téměř hrálovitě žlaločné, s prostředním lalokem protáhlým	
					fialový 2.
	listy na spodu nevykrojené, ale buď v řapík sůžené nebo náhle utaté	okvěti a osy květenství »moučkou nepo-prášené«	klubka květní v latách posléze rozkládaných; semena nelesklá, po kraji ostrá	zední 6.	
				podlouhlé, chobotnatě zubaté listy na rubu sivozelené, hojně moučkou popraskané	sivý 3.
	trojhranné listy na spodu srdčité vykrojené		listy po obou stranách stejně zelené, vyrostlé buď lysé nebo jen tence pomoučené	klubka květní v přetrhovaných kláscích listnatých; listy kosníkově zhranné, namnoze hrálovitě žlaločné, zcela lysé; větvena klasů křídlovitě rozšířená	červený 4.
				kl. květní v přetrhovaných kláscích bezlistých; listy namnoze zhranné, u rubu tence pomoučené; větvena klasů nerozšířená	městský 5.
	listy ve smés celokrajné nebo jen mělce, vlnovitě vykrajované	listy vejčité nebo kosočtverečné, ke spodu sůžené (nikdy hrálovitě); byliny leté	listy kosočtverečné, často po kraji s 1 zubem, vespod pomoučené; lodyha položená nebo vystoupavá; bylina nepříjemně páchnoucí	1. vejčité až kopinaté, lysé; lod. / přímá; bylina bez zápachu	muchosemenný 7.
					smrdutý 8.
		listy trojhranné, na spodu hrálovitě; byliny vytrvalé		všedobrá 10.	
byl. více méně pýřité a žláznaté, nepomoučené	klubka květní v úžlabních, vidličnatých vrcholících z větších částí bezlistých; listy podlouhlé, chobotnatě přeuklané	klubka květní v úžlabních, přetrhovaných klasech listnatých; byliny pronikavě páchnoucí	listy dosti veliké, kopinaté, oddálené mělce zubaté	hrozno-vý 11.	vonný 12.
			listy drobné, podlouhle vejčité, chobotnatě žlaločné		křlna-tý 13.

1. **Merlík<sup>1</sup> bílý** (*Chenopodium<sup>2</sup> album* L. — obr. 64) jest jednolětá bylina s přímou, až 1 m vysokou, podél rozbrázděnou, obyčejně větevnatou lodyhou, která bývá i s listy a květy moučnatě poprášena<sup>3</sup>, t. j. pokryta kratinkými, šfavnatými chloupky, jejichž konečné kulovaté buňky snadno opadávají.

Střídavé, řapíkaté listy jsou kosočtverečné nebo podlouhle vejčité, někdy 3laločné, po kraji nestejně úhlatě zubaté; horní listy bývají však namnoze kopinaté a celokrajné. Drobné, neúhledné kvítky, rozvíjející se v měsících letních, jsou nahloučeny do malých klubiček a ta sedí na úžlabních a konečných větévkách v přetrhovaných klasech a kláscích, jež dohromady skládají hroznitou latu. Zelené, i s osami květenství bíle poprášené, hluboce 5dílné okvěti (*F*) dlužno považovati za kalich, अन्य tyčinky, mající prašníky introrsní, jsou postaveny před cípy okvětní, s nimi se nestřídajíce (obr. 63).

Svrchní semeník (*F*<sub>1</sub>), tvořený dvěma plodolisty a zakončený dvěma krátkými čnělkami, obsahuje jediné vajíčko vyrůstající ze středu dna. Plod jest kulatá, shora smačknutá, ve vytrvalém okvěti rovnovážně položená nažka, obsahující v černé, lesklé slupce jediné semeno s kruhovitě zatočeným klíčkem.

Opylení protogynických kvítkův obstarává zpravidla vítr, poněvadž bývají jsouce neúhledny a bez medových šfav, hmyzem zřídka navštěvovány.

Roste hojně jako plevel na polích, rumišťích a u cest.

Mladých listů možno upotřebiti jako špenátu a semen jako jahel; proto pěstují jej ještě s jinými druhy zvláště ve Vých. Indii také na polích.

Pozn. Merlík bílý náleží k rostlinám značně proměnlivým; vyskytuje se u nás v několika odrůdách, jež někteří botanikové považují za samostatné druhy. Z těch zvláštní zmínky zasluhuje:

M. **kalinolistý** (*Ch. opulifolium* Schrad. — obr. 65), mající dolejší a prostřední listy (*L*) okrouhle kosníkovité, tupé, skoro tak široké jak dlouhé — m. **bílý** má dolejší a prostřední listy asi 2 krát tak dlouhé jak široké — a klubka květní v krátkých, bezlistých úžlabních klasech. Roste na podobných stanovištích jako m. bílý, jest však vzácnější.

2. **M. fíkolistý** (*Ch. ficifolium* Sm. — obr. 66) jest 1letá, světle zelená, málo pomoučená a chudě větvitá bylina, velice podobná m. bílému, jehož odrůdou



66. *Merlík fíkolistý*; *F*, *F*<sub>1</sub> květy.

<sup>1)</sup> Od stslav. kmeny merli = uslov. mrlěti = slabě pálti, vzhledem k palčivé chuti některých druhů. Rusky slove марь.

<sup>2)</sup> Slož. z řec. χῆν = husa + πόδιον = nožka, vzhledem ke tvaru listů některých druhů.

<sup>3)</sup> Odtud slove pol. mącznik



býti se zdá. Má však dolejší a prostřední listy rozeklaný asi do polovice čepele ve 3 laloky, z nichž prostřední jest protáhlý, asi 2krát delší obou postranních, hrálovitě přímo odstálých; na spodu jsou tyto listy klínovitě sženy. Nejhořejší listy jsou kopinaté a celokrajné jako u m. bílého. Semena jsou řubkovaná a tečkovaná, málo lesklá. Ostatně o něm platí co o m. bílém.

Vyskytuje se na podobných stanovištích jako předch. roztroušeně po jižní i střední Moravě a ve Slezsku. V Čechách byl pozorován pouze u Litomyšle a v novější době učitelem Jos. Rohlenou též u Přelouče, v Holešovicích a Král. oboře u Prahy.

3. **M. sivý** (Ch. glaucum L. — obr. 67) má přímou až položenou, jen asi  $\frac{1}{2}$  m vysokou, zpřímá větvitou, zelenou a bíle proužkovanou, později často červeně nabělou, zcela lysou lodyhu a podlouhle vejčité, tupé, oddáleně chobotnatě zubaté, zřídka skoro celokrajné, znenáhla v krátký řapík sžité listy



67. *Merlik sivý.*



68. *Merlik červený;*

*F* konečný, *F*<sub>1</sub> postranní kvítek klubka; *L* spodní list.

na spodu namodralé zelené a hojnou moučkou poprášené, na líci hladké a sytě zelené. Klubka květní jsou však nepoprášena a sestavena do přetřhovaných, nahých klasů úžlabních, jež listů svých nikdy nepřerůstají, i do klasů konečných. Hladká, černohnědá, droboučká semena jsou z části rovnovážně položena, z části svisle postavena.

Roste hojně u cest, v příkopech a po krajích kalužin. Kvete jako všechny druhy v měsících letních.

4. **M. červený** (Ch. rubrum L. — obr. 68) vyhání z jednoletého kořene přímou, 2–7 dm vysokou, jednoduchou nebo chudě větevnatou lodyhu, která ve



stáří nachově nabíhá. Kosníkově trojhranné nebo vejčité listy jsou lesklé, po obou stranách stejnobarvé, zcela lysé; na spodu sžuzují se znenáhla v řapík nahore široce křídlatý a po kraji jsou chobotnatě vykrojeny v jeden nebo několik lalůčků směřujících špičkami více méně do předu; vadnouce, zbarvují se obyčejně do červena. Klubka květní jsou v přetrhovaných klasech úžlabních i konečných a jsou namnoze podepřena malými listy, čímž liší se tento druh od předch., jehož klasy jsou téměř bezlisté. Vřetena klasů jsou lysá a křídlovitě rozšířena. Konečné kvítky (*F*) každého klubka mají 5dílné okvěti, 5 tyčinek a dospívají v plody rovnovážné; kvítky postranní (*F*<sub>1</sub>) mají však okvěti 2—3dílné, pouze 1—2 tyčinky a dospívají v plody svislé. Nazelenale červenavé až krvavě červené ušty okvětní jsou kýlnaté a plod úplně zakrývají.



69. *Merlik městský*; *F* bez květem.



70. *Merlik zední*; *F* květ, *s* semeno.

Roste porůznu na podobných stanovištích a kvete v touž dobu jako předch. Listů a semen možno použití jako u *m. bílého*.

5. **M. městský** (Ch. urbicum L. — obr. 69) jest jako všechny předch. bylina jednoletá, s přímou, jednoduchou nebo trochu větvitou, 3—8 dm vysokou, lysou lodyhou a lesklými, přitloustlými, řapíkatými, trojhranně až kosníkově podlouhlými, chobotnatě zubatými, na rubu slabě pomoučenými listy; nejhořejší listy bývají též kopinaté. Lysá (moučkou nepoprášená) klubka květní jsou sestavena do úžlabních i konečných, jednoduchých nebo složitých, ztuha přímých, k hlavní ose více méně přiložených, většinou bezlistých, přetrhovaných klasů, jejichž lysá vřetena jsou nerozšířena. Kvítky (*F*) mají okvěti vesměs

5dílné, o uštech bezkýlných, jež plod jen neúplně zakrývají. Plody jsou vesměs rovnovážné.

Roste na rumišťích, v plotech, u zdí, v příkopech a u cest. Kvete od července do září.

6. **M. zední** (Ch. murale L. — obr. 70) má přímou, rozkladitě větvitou, 2—5 dm vysokou lodyhu poprášenu v mládí i s rubem listů a s květy „moučkou“; později však olysá. Kosníkově až trojhranně vejčité, chobotnatě nestejně zubaté listy jsou na spodu náhle většinou skrojeny v úzce křídlatý řapík. Klubka květní skládají úžlabní i konečné vrcholičnaté, obvykle rozevřené, bezlisté latky. Ušty 5klaného okvětí (*F*) jsou šedozelené, kýlnaté, v mládí i s osami květenství roztroušeně pomoučené. Semena (*f*) jsou vesměs rovnovážná, jemně tečkovaná, nelesklá, s ostrým, kýlovitým, lupou viditelným okrajem.



71. Merlik mnohosemenný;  
V kousek květenství po odkvetení.

Ja bylinou 1 letou, roste na podobných stanovištích jako druh předch., v širším okolí pražském, ve vých. Polabí, v Křivoklátsko-Berounsku, Teplicko-Zatecku, Karlovarsko-Tepelsku a Plzeňsku, jakož i roztroušeně na Moravě, zvláště v části jižní a střední, i také ve Slezsku. Kvete v touž dobu jako předch.

7. **M. mnohosemenný** (Ch. polyspermum<sup>1</sup> L. — obr. 71) poznává se ode všech předcházejících druhů nejlépe podle toho, že má tenké, vejčité nebo vejčito-podlouhlé až kopinaté, v řapík súžené, zcela lysé (nepoprášené) listy vesměs celokrajné. Klubka květní skládají přetrhované, na osách nepoprášené klásky, které jsou opět většinou sestaveny v malé laty. Ušty okvětní po odkvetení se hvězdovitě rozkládají (*F*). Rovnovážná semena jsou černá a lesklá.

Ostatně má přímou, často již od spodu bohatě rozvětvenou, 2—6 dm vysokou, zcela lysou lodyhu, která někdy i s listy nabíhá do červená.

Roste dosti hojně jako 1letá plevel v zahradách, na polích, v příkopech a na březích. Dobou květu shoduje se s předch.

Možno z něho jako z některých jiných druhů merlíku dobývat drasla.

8. **M. smrdutý** (Ch. vulvaria<sup>2</sup> L. — obr. 72) má lodyhu poléhavou nebo vystoupavou, nejvýše as 3 dm dlouhou, rozkladitě větevnatou, i s rubem

<sup>1</sup>) Slož. z řec. πολυς = mnohý + σπέρμα = semeno.

<sup>2</sup>) Z lat. vulva = děloha, vzhledem k lékařskému užívání jeho v dřívějších dobách.

listů šedě poprášenou. Listy kosočtverečně vejčitého tvaru jsou celokrajné až na to, že po každé straně mají veliký, tupý, 3hranný zub. Klubka květní jsou v chudých, úžlabních i konečných klasovitých latách. Okvětí (*F*) jest na vnější straně šedě pomoučeno, semena lesklá, vesměs rovnovážná.

Celá rostlina, obsahujíc trimethylamin, odporně zapáchá shnilými slanečky nebo hniјícím močem.

Roste jakožto lletá plevel porůznu u cest, na rumištích a na návsích, zvláště na místech, která jsou bohatá čpavkem.

Kvete jako druhy předch. v měsících letních.



72. *Merlik smrdutý*; *F* květ.



73. *Merlik zvrhlý*; *F* květ, *f* plod.

9. **M. zvrhlý** (Ch. hybridum L. — obr. 73) poznává se od ostatních druhů na první pohled dle řapíkatých, trojhranně vejčitých, hrubě chocholnatě zubatých, dlouze zakončitých, lysých listů, které jsou alespoň v dolejší a prostřední části lodyhy na spodu srdčité vykrojeny. Ostatně má vřetenovitý, jednoletý kořen, přímou, silnou, hladkou, bohatě větvitou, 4—8 dm vysokou lodyhu a klubička květní v latách skoro bezlistých, posléze rozkladitých. Ušty okvětí (*F*) jsou tupé, jen v mládí pomoučené, později lysé, po kraji žlutě nebo bělavě obroubené a rovnovážná, vypíchaně tečkovaná semena černá, málo lesklá. — Rozemnuté listy i květy nepříjemně páchnou, připomínajíce zápach durmanu.

Roste na pustých místech, polích a mezích. Kvete od července do září.

10 **M. všedobr**<sup>1</sup> (Ch. bonus Henricus<sup>2</sup> L., guter Heinrich — obr. 74) liší se ode všech ostatních merlíků především tím, že jest vytrvalý, máje vícehlavý oddenek, z něhož vyrůstá jedna nebo několik přímých, jednoduchých nebo chudě větvitých, 2—6 dm vysokých, moučnatě poprášených a při tom namnoze žláznatě lepkavých lodyh. Střídavé, řapíkaté listy jsou trojhranné, na spodu hrálovitě, po kraji buď celé nebo mělce vlnovitě vykrajované; nejhořejší jsou kopinaté, všechny pak jako lodyha poprášeny stopkatými, ovšem jen drobnohledem patrnými měchyňky, jež později částečně opadávají.

Klubička květná jsou též více méně „pomoučena“ a sestavena do přetřhovaných klasů, které skládají dohromady konečnou, chvostovitou, alespoň nahoře bezlistou latu. Květy (*F*) mají zelenavé, 5dílné okvěť jako jiné druhy merlíků, 5 tyčinek okvěti

nepřerůstajících a vejčitý semeník (*p*) se dvěma dlouhými, široce rozpraženými, z okvěti vyniklými čnělkami. Vedle květů s 5 tyčinkami, vyskytují se však také květy pouze se 2 nebo 3 tyčinkami.

Lesklá, tupohranná semena stojí v plodu (*f*) v esměsvisle, čímž všedobr s merlíkem kýlnatým (str. 60) od ostatních merlíků se odchyľuje. Klíček jest kruhovitý, zatočen okolo celého bílku (*s*).

Poněvadž jsou kvítky neúhledné, bez vůně a medoviny, obstarává opylení jako u jiných merlíků hlavně vítr.

Roste hojně na rumišťích, u cest a na návsích, vůbec nejraději poblíž lidských obydlí. Kvete od máje do září.

Listů užívá se v domácím lékařství na rány. Mladých možno též upotřebiti jako špenátu, proto pěstují v některých zemích, zejména v Anglii, všedobr též v zelinářských zahradách.

Ke vzácným druhům merlíků naší květeny patří ještě tyto :

11 **M. hroznový** (Ch. botrys<sup>3</sup> L. — obr. 75) — bylina oproti jiným druhům žláznatě pýřitá (*M*); později ovšem žláznatě chloupky se ztrácejí, vytrvá-

<sup>1)</sup> České všedobr ukazuje na velikou léčivost, která se mu druhdy přisovala.

<sup>2)</sup> Henricus jest v něm. Heinrich Heimrich (čes. Jindřich), jež obsahuje kmen Heim = domov, dům; poukazuje tedy k tomu, že tato rostlina roste ráda u lidských obydlí. Grimm však vykládá, že jménem Heinrich = Heinz byli zvaní skřítkové starých Germánů, takže později nabylo významu jako ďábel, kouzelník: ua tuto rostlinu bylo pak přeneseno, protože se jí užívalo proti čarám. — Dobrým Jindřichem = bonus Henricus sluje všedobr, aby se rozeznával od blínu, jemuž se v některých něm. krajinách říkálo zlý Jindřich (böser Heinrich).

<sup>3)</sup> Rec. βότρυς = hrozen.



74. Merlík všedobr;

*F* jez květem, *p* pestík, *f* plod, *s* semeno.



vajíce pouze na řapíkách a nervech listových. Má přímou, větvitou, 2—4 dm vysokou lodyhu, podlouhlé, chobotnatě peřenoklané listy, značně podobné drobným listům dubovým a klubka květní většinou v malých, úžlabních, často vidličnatě dělených, z větší části bezlistých vrcholíčcích. Zelené okvěti (F) jest za plodu otevřeno; lesklá, hladká semena (s) jsou vesměs rovnovážná a obsahují klíček sice ohnutý, ale celý bílek neobkličující.

Roste planě v jižní Evropě. U nás vyskutekuje se zplaněle, zřídka zdomácnělo na polích, březích a u cest, na př. v okolí Kláštera (záp. od Mnichova Hradiště), Osíku (j. záp. od Litomyšle), Vodolkv (u Prahy), na několika místech jižnější Moravy a u Frýdku ve Slezsku. Jest bylina lletá, kvetoucí hlavně v červenci a srpnu.



75. Merlík hroznový ;

F květ, s řez semenem. M kousek lodyhy (zvětš.).



76. Merlík vonný.

12. **M. vonný** (Ch. ambrosioides<sup>1</sup> L. — obr. 76) jest na přímé lodyze, vyrůstající z lletého kořene, i na větvích roztroušeně pýřitý. Listy jsou kopinaté, oddáleně mělce zubaté, na lici lysé, na rubu však potroušeny jemnými, přisedlými, zlatožlutými žlázkami. Z paždí lodyžních listů vyrůstají tenké postranní větvičky, porostlé drobnými listy celokrajnými, v jejichž úžlabích sedí klubíčka drobnoukých, zelenavých kvítků. O černohnědých semenech a jejich klíčku platí vše, co u druhu předch. Celá rostlina pronikavě páchne.

<sup>1</sup>) Ambrosii (viz str. 613. ve sv. III.) co do vůně podoben — (zvětš.).



Pochází z Mexika, odkudž byl přivezen do Evropy jakožto bylina léčivá pod jménem »jezuitského thé«. Vyskytuje se u nás zřídka zplaněle, kveta od června do září.

13. Na levém břehu dolní Dyje u Šakvic blíže převozu do Polavy, jakož i podél silničných příkopů u Nosislavi (jvých. od Židlochovic) v jižní Moravě byl pozorován **m. kýlnatý** (Ch. carinatum R. Br. — obr. 77), vyhlánějící z vretenovitého kořene četné, hned zdola rozvětvené, položené, 1—3 dm dlouhé, slabě žláznatě pýřité, až k vrcholku listnaté lodyhy, s nápadně malými, podlouhle vejčitými, chobotnatě laločnatými listy, které jsou vespod posety drobnými, žlutými žlázkami a tudíž poněkud lepkavé, na nervech a řapíku pýřité.

Klubka květní, rozvíjející se v červenci a srpnu, skládají úžlabní, přetrhované, listnaté klásky. Květy mají zelené, dužnaté, 5 dílné okvěti o uštech lžicovitě vypouklých a namnoze jen 1 tyčinku. Čočkovitá, lesklá semena stojí v okvěti svisle a obsahují klíček kruhovitě stočený.

Byl k nám zavlečen z Austrálie nejspíše vlnou. Za čerstva silně voní.

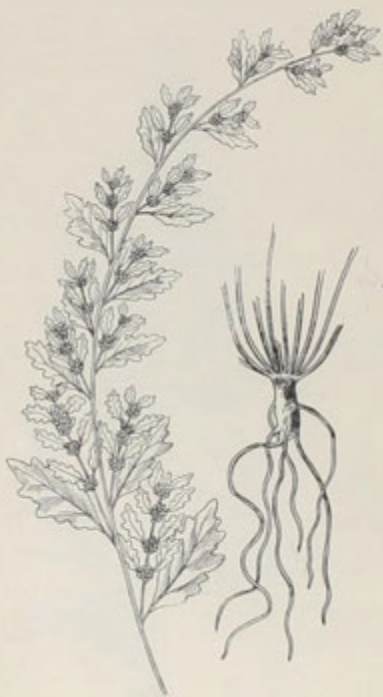

77. Merlik kýlnatý.

## Rod 2. Žminda<sup>1</sup> (Blitum<sup>2</sup>,

Erdbeerspinat) shoduje se v květech a plodech s rodem předch. až na to, že okvěti za plodu se zvětčují, dužnatí a červeně zbarvuje. U nás vyskytují se spíše pěstované nežli zplanělé 2 druhy:

1. **Žminda prutovitá** (Blitum virgatum L. — obr. 78) vyhání z 1letého kořene as  $\frac{1}{2}$  m vysokou, rýhovanou, prutovitě rozvětvenou lodyhu porostlou až na vrchol střídavými, řapíkatými, kosníkově nebo trojhranně podlouhlými, na spodu klínovitě súženými, nestejně a hrubě zubatými, lypsými listy. Drobné, neúhledné, zelené, někdy pometáním mnohomanželné kvítky ( $\mathcal{F}$ ), rozvíjející se v měsících letních, jsou směstnány do kulovatých klubiček sedících v paždích listů. Mají 3—5dílné okvěti ( $\mathcal{F}$ ), které později zdužnatí a z červená, čímž celá klubka nabývají podoby drobných malin, nejčastěji pouze jednu tyčinku, řidčeji 2—5 tyčinek a

svrchní, volný (s okvětim nesrostlý) semeník se dvěma krátkými čnělkami. Plod ( $\mathcal{F}$ ,  $\mathcal{f}$ ) jest nažka, ukryta — jak už řečeno — ve zdužnělém, šarlatově červeném okvěti. Svislá, po kraji tupá, žlabovitá semena (-) mají kruhovitý, okolo blůku stočený klíček.

Opylení jest podobné jako u merlíku bílého (str. 53).

Pochází z jižní Evropy. U nás se pěstuje zřídka v zelných zahradách pro jedlé pupeny, listy i plody; velmi zřídka se vyskytuje zplaněle. Červenými plody prý se ve Valašsku venkovanky líčí.

<sup>1</sup>) Dle Jungmanna vzato z pol. žminda, žmienda.

<sup>2</sup>) Tímto jménem (řec. βλίτον) zvali žmindu již staří Řekové a Římané; souvisí snad se slovesem βλάω, βλάω = mdle chutnám.

2. **Ž. hlavatá** (*B. capitatum* L. — obr. 79) podobá se velice ž. prutovité, má však hořejší část lodyhy bezlistou, zakončenou přetrhovaným klasem kulatých klubek květních. Listy jsou trojhranně hrállovité, na spodu utaté, po krajích více méně zubaté. Zelené kvítky (*F*) mají vždy jen po jediné tyčince; okvětí prostředních kvítků jest 4—5četné, postranních trojdílné. Semena (*z*) jsou též povahy jako u předch., ale na hranách ostrá.

Nálezejíc květeně jihoevropské, pěstuje se zřídka v zelných zahradách, z nichž někdy zplaňuje. Kvete jako předch. v měsících letních.



78. *Žminda prutovitá*;

*F* květ, *f* plod, *f*<sub>1</sub> podélný řez plodem, *z* podélný řez semenem.

**Rod 3. Bytel** (*Kochia*, die *Kochie*) shoduje se ve květech a plodech s merlíkem, ale ušty okvětní mají na hřbetě přívěsky, které se později zveličují. U nás, zejména na Moravě, vyskytují se 3 druhy:

<b>Bytel</b>	lodyhy celé bylinné	listy čárkovito-šídlovité, trochu dužnaté; přívěsky okvětních lístků sucho- mázdřité	písečný 1.
		listy čárkovitě kopinaté, ploché; přívěsky okvětních lístků bylinné a nepatrné	
	lodyha dole zdravnatující	položený 3.	

1. **Bytel' písččný** (*Kochia<sup>2</sup> arenaria* Roth — obr. 80) jest jednoletá bylina s vřetenovitým kořenem, z něhož vyhání přímé nebo položené, obyčejně hned zdola větevnaté, 1–3 dm vysoké lodyhy, které jsou i se střídavými, nitkovitě šídlovitými, poněkud dužnatými listy srstnaté — což v celém řadě jest zjevem celkem vzácným — a bývají dole často červeně naběhlé. Drobné kvítky ( $F$ ,  $F_1$ ) sedí po 1–3 v úžlabích listů. Jsou zvláště tím zajímavé, že ušty 5klaného, zeleného, bělavě huňatého okvětlí ( $o$ ) mají na hřbetní straně pod koncem po vejčitém, suchomázdřitém přívěsku; s počátku jen pod lupou patrný, přívěsky tyto ( $p$ ) později se zvětšují, hvězdovitě odstávají a červeně se zbarvujíce, dodávají celému kvítku (plodu) zvláštního rázu ( $f$ ). Ostatně mají květy jako u většiny rodů



79. *Zminda hlavatá*;  
 $F$  květ,  $z$  podélný řez semenem.



80. *Bytel písččný*;  
 $F$  květ,  $F_1$  vnitřek květu;  $f$  plod s okvětlím  $o$  a přívěsky  $p$ .

merlíkovitých 5 tyčinek s červenými prašníky a svrchní semeník o 2 červených čnělkách. Plod jest nažka, zahalena ve vytrvalém okvětlí ( $f$ ). Semena leží v plodech vesměs rovnovážně a obsahují klíček kruhovitě zakřivený jako u obou rodů předch.

Vedle obojakých květů vyskytují se též pometáním tyčinek květy pestíkové, zejména v dolější části lodyhy a větví. Opylení děje se větrem, k čemuž dlužno

<sup>1)</sup> Nejsříve od stslav. byti = růsti, od čehož i býlí, bylina.

<sup>2)</sup> Dle dra W. Kocha, prof. a ředitele botanické zahrady v Erlangách. Zemřel r. 1849, sepsav několik botanických spisů.

dodati, že květy obojaké jsou význačně prvobízné, anýž prašníky otvírají se teprve až tehdy, když blizny už zaschly.

Vyskytuje se pořádku na průhonech a písčínách v jv. Moravě a to jen hlavně v úvalu řeky Moravy od Uh. Hradiště dolů. Kvete v měsících letních.

2. **B. metlovitý** (K. scoparia<sup>1</sup> Schrad., Chenopodium<sup>2</sup> scoparia L. — obr. 81) má lodyhu vždy přímou, až 1½ m vysokou, metlovitě přímo rozvětvenou, na spodu lysou, nahoře pýřitou, listy čárkovitě kopinaté, ploché a ušty okvětní (F) s nepatrnými trojhrannými přívěsky bylinnými (v), často nezřetelnými.



81. *Bytel metlovitý*;  
F květ, s přívěsky okvětními v;  
f plod.



82. *Bytel položený*;  
P kousek zvěř. lodyhy se svazčkem listů; F květ, f plod  
s okvětními přívěsky v.

V ostatních vlastnostech, zejména v 1letém kořenu, bylinné lodyze a v tom, že kvítky sedí v paždích listů po 1–3, shoduje se s druhem předch.

Náležeje květeně jižnější, vyskytuje se u nás na rumištích, písčínách a při silnicích zplaněle, místy i zdomácněle, zejména v jižní Moravě: v okolí Mikulova, Jaroslavic, Strážnice, Uh. Hradiště; kolem Klobouk jej pěstují v zahradách. V Čechách byl pozorován v okolí Podmokel, Prahy, Král. Hradce a Dašic. Kvete jako předcházející od července do září.

<sup>1</sup>) Lat. scopae = koště, metla.

<sup>2</sup>) Viz pozn. <sup>2</sup>) na str. 52.

3. **B. položený** (K. prostrata Schrad., *Salsola* prostrata L. — obr. 82) jest oproti oběma druhům předch. bylina vytrvalá, polokřovitá, vyhánějíc z dřevnatého oddenku větší počet větevnatých lodyh, které jsou dílem položeny na zemi, dílem stojí přímo. Dokud jsou lodyhy mladé a zelené, jsou porostly jemnými chlupy; později však olysají, obyčejně červeně naběhnou a v dolejší části zdřevnatí. Listy jsou čárkovité až nitkovité, pýřitě až šedě srstnaté, v dolejší části lodyhy ve svazečkách (*V*), nahoře střídavé. Zelenavé, drobné kvítky (*F*) sedí po 3–5 v paždích listů hořejší části lodyhy a větví. Přívěsky okvětní (*p*) jsou za plodu okrouhlé, suchomázdřité, značně zveličelé, kolovitě rozložené.

Roste porůznu na suchých pahorcích a cestách na Moravě: v dolním úvalu řeky Moravy a od užlabiny Chřibské až ku Svatce. Kvetě v týchž měsících jako oba předch.



83. *Cukrovka*:

*A* kořen s přizemními listy, *B* část květonosné lodyhy; *A* klubičko tří plodů;  
*K*, řez klubkem tří kvítků; *F* květ rozvítý zhora, se dvěma kvítky (*z*, *a*) dosud  
zavřenými.

**Rod 4. Cukrovka** neboli burák<sup>2</sup>, řepa cukrová, cvikla<sup>3</sup>  
(*Beta*<sup>4</sup> vulgaris L., Runkelrübe, Mangold — obr. 83) jest jednoletá nebo 2 letá

<sup>1</sup>) Viz pozn. u rodu 9. — slauobyl (Salsola), str. 75.

<sup>2</sup>) Dle Jungmanna vzato z pol. burak, rus. бурякъ. Srovn. poz. <sup>4</sup>) na str. 205. sv. III.

<sup>3</sup>) Zkomoleno jako rus. свекловича, pol. cwikla, chorv. divja cikla, z lat. sicula = sicilská (rozmějí řepa)

<sup>4</sup>) Nazývá se tak již u Plinia (franc. bette). Nejspíše od lat. meta = kuželovitá vyvýšenina, vzhledem ke tvaru dužnatých kořenů.



bylina vyhánějící z vřetenovitého, zdužnělého kořene (*A*) růžici řapíkatých lysých, lesklých, vejčitých, tupých, na spodu často přísrdečitých, po kraji velice mělce vlnovitě vykrajovaných až skoro celých listův a přímou, přes 1 m vysokou, větevnatou, podél rýhovanou lodyhu (*B*), která je porostlá střídavými listy vejčité podlouhlými až kopinatými, oproti přízemním listům mnohem menšími. V hořejší části lodyhy a na postranních větvích přecházejí listy znenáhla v listeny, v jejichž paždích sedí 2—3květá klubka (*F*) neúhledných kvítků rozvíjejících se od června do září. Kvítky jsou v každém klubičku spodinami spolu poněkud srostlé (*K*<sub>1</sub>), ostatně však téhož složení jako květy merlíku bílého (str. 53). Mají totiž 5dílné, zelenavě žluté okvěti, 5 tyčinek postavených proti lístkům okvětním a svrchní semeník se 2 čnělkami, jenž však spodní polovinou s okvětím srůstá, tak že se zdá býti polospodním až spodním. Plod jest kulovatá nažka věnčena zdřevnatělými lístky okvětními (*K*<sub>2</sub>).

Opylení protandrických květů obstarávají některé druhy much, ploštic i jiného hmyzu, ale také vítr; ani autogamie není vyloučena. Rozkvétání trvá velmi dlouho; nežli celé květenství odkvete, trvá to často několik neděl, tak že v dolejší části již plody téměř dozrávají, když na vrcholku poslední kvítky ještě rozkvétají.

Řepa cukrová, nejdůležitější hospodářská plodina úrodných krajů naší vlasti, pochází z pobřeží Středozemního moře, kde na mnohých místech roste planě, majíc tu ovšem kořen tenký, nezdužnělý. Ve střední Evropě počali cukrovku pěstovat od druhé pol. 16. století s počátku jako rostlinu pícní, netuše ovšem, jak důležitou stane se později plodinou tovární. Veškerá spotřeba cukru hradila se tenkrát pouze cukrem třtinovým, dováženým do Evropy z osad zámořských.

První, kdo na cukernatost řepových kořenů upozornil, byl berlínský lékárník Markgraff, jenž o objevu svém předložil r. 1747 berlínské akademii věd zvláštní pojednání. Markgraffův žák, Achard, pěstoval na svém statku u Berlína cukrovku hlavně za tím účelem, aby docílil co největších kořenův a největší cukernatosti a zařídil r. 1801. první továrnu na cukr řepový v osadě Kuneru v pruském Slezsku. Po příkladě jeho založeno pak začátkem 19. století několik cukrovarů v Německu a také i u nás. Ačkolí však byla doba k rozvoji cukrovarnictví tehdy velice příznivá, poněvadž politikou Napoleona I. evropské přístavy koloniálního zboží byly uzavřeny, čímž cena cukru stoupla až na 1 dolar za libru, přece skoro všechny podniky cukrovarnické dosud zřízené záhy zanikly následkem nedostatečného zařízení a špatných method, jimiž nebylo možno ani tolik cukru z řepy vytěžit, aby se kryly výlohy. Nicméně pracovalo se zejména ve Francii na nových methodách a v letech dvacátých až třicátých stavěny nové cukrovary, které se už začaly vypláceti. V našich zemích postaveno nejvíce cukrovarů v letech čtyřicátých až sedmdesátých, od kteréž doby věnována u nás pěstování cukrovky taková péče, že stala se naše vlast nejdůležitější v Rakousku a náleží nyní k zemím hospodářsky nepokročilejšími v celé Evropě.

Četné odrůdy cukrovky možno zahrnouti do 2 skupin:

*A*) Burák neboli řepa cukrová (*Beta* vulg. var. *rapacea* Koch) — jež pěstuje se pro zušlechtěný, dužnatý, cukernatý kořen. Sem náležejí na př. odrůdy:

*a*) Řepa bílá (*B. alba*) — s bílým kořenem. Pěstuje se v přechetných odrůdách<sup>1)</sup> pro cukrovary.

*β*) Ř. žlutá (*B. lutea*) — s kořenem alespoň vně žlutým a listy žlutě žilkovanými.

<sup>1)</sup> Viz Ant. Kolárský: Pěstování řepy cukrovky. V Praze 1894.

γ) Ř. kroužkovaná (B. zonata) — s kořenem vně červeným, na příčném řezu bílé a červeně kroužkováným.

δ) Ř. červená neboli salátová (B. rubra) — s kořenem veskrze krvavě červeným a listy zelenavě tmavočervenými. Pěstuje se hlavně pro účely kuchyňské; nakládá se totiž do octa a jí k masu místo naložených okurek. V Polsce z ní upravují oblíbenou polévku baršt, do které i jiné zeliny přidávají.

ε) Ř. vysoká (B. altissima) — má válcovitý, vně nažloutlý, uvnitř bílý kořen značně veliký a nad zemí vysoko vyčnívající. Sází se hlavně pro dobytek.

B) Cvikla<sup>1</sup> neboli botvina,<sup>2</sup> manhold<sup>3</sup> (B. vulg. var. cicla L.) — pěstuje se v některých odrůdách pro zušlechtěné listy, jež pojídají se jako špenát.

Z živočišných škůdců cukrovky dlužno nejprve uvést několik drobných červíků<sup>4</sup>, kteří žijí na kořenech. Jsou to:

1. Hlístek řepový (Heterodera Schachtii Schmidt — obr. 84) — červíček sice zcela nepatrný, sotva 1 mm dlouhý, ale jeden z nejnebezpečnějších. Samečkové jeho (a) jsou nitkovití, samičky (b) vejčité. Tyto zavrtávají se pod pokožku mladých kořínků, způsobujíce na nich drobounek, nicméně již pouhým okem viditelné nádory (c). Také larvy žijí v první době pod pokožkou mladých kořínků, nadzvedajíce ji v nepatrné měchýřky (c<sub>1</sub>). Rostliny postižené těmito hlístky ztrácejí svěží zeleň jakož i lesk listův a žloutnou; kořen jejich se málo vyvinuje a podléhá snadno hnilobě. V posledních letech objevil se hlístek řepný v některých okresích Německa v takové míře, že se musilo od pěstování cukrovky na čas upustiti.

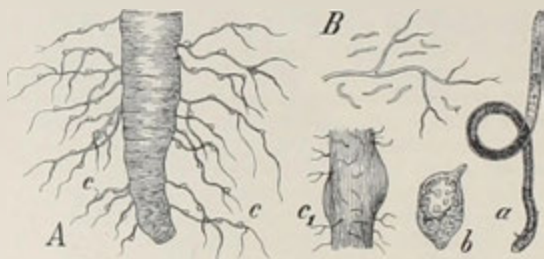

84. A kousek řepného kořínku snádory c hlístka řepového; a sameček, b samička téhož hlístka (zvětš.); c<sub>1</sub> zvětš. měchýřky na kořínku způsobené larvami hlístka řepového. — B roupice řepové v přir. velikosti.

2. Hádátka kořenová (Tylenchus seu Anguillula radicola Greef) — jest též drobounek červíček žijící ve vlákních kořínkových, zvláště mladších rostlin, od čehož kořínky černají a rostlinky, jsou-li ještě mladičké, hynou.

3. Hádátka škodlivá (Dorylaimus condamni), objevené prof. přerovské školy hospodářské, J. Vaňhou, jest 3—10 mm dlouhý červíček, lišící se od obou předch. hlavně tím, že má dutý, zvláštním kroužkem procházející bodec, kdežto hlístkové řepný a hádátka kořenová mají bodce plné. Napadá též kořínky.

4. Roupice řepová (Enchytraeus Buchholzii Vejd. — obr. 84 B) a jiné druhy roupic ožirající kořínky mladších rostlin jsou oproti všem předch. červíci poměrně velcí, 5—20 mm dlouzí, barvy bílé.

<sup>1</sup>) Viz pozu, <sup>2</sup>) na str. 64.

<sup>2</sup>) Souvisí jako pol. botwina, boćwina, rus. ботва, ботонь, něm. beete asi s lat. beta.

<sup>3</sup>) Z něm. maugold neboli manhold, jež složeno jsouc z man = muž + hold (heil) = zdravý, znamená bylinu léčivou. Užívalof se ji dříve v lékařství.

<sup>4</sup>) Viz o tom více v monografii Ant. Kolářského: Škůdcové řepy cukrovky. Praha 1897.

Stonožky zastoupeny jsou mezi škůdci řepovými známou mnohonohou zemní (*Julus terrestris*) a mn. tečkovanou (*J. guttulator*), které ohlodávají mladé kořinky, vyžírají zasetá semena a okusují mladinké, sotva ze země vyrostlé lístky.

Z roztočů nejčastější jest roztoč bylinný (*Tetranychus telarius* L.), vyskytující se někdy v podobě červených teček na mladších listech. Žije též na jiných rostlinách, zvláště na chmeli, kde o něm více pověděno (obr. 115 e).

Také třída hmyzu vykazuje slušný počet škůdců řepných. Zmínky z nich zasluhují:

1. Larvy kovaříka polního (*Agriotes segetis* L.) — ohlodávají kořinky (obr. viz mezi škůdci druhů obilních).

2. Larvy mrchožrouta černého (*Silpha atrata* L. — obr. 85) — ožírají listy mladých i odrostlejších rostlin.

3. Štítonoš skvrnitý (*Cassida nebulosa* L. — obr. 86 c), rezavě hnědý nebo zelenavý, plochý brouček i jeho larva (*c<sub>1</sub>*) ožírají listy a vyžírají do nich malé otvory.

4. Housenky můry osenní (*Agrotis segetum* L. — obr. ve sv. III. na str. 246), můry zelné neboli klikočárnice kapustové (*Mamestra oleracea* L. — obr. ve sv. II. na str. 115) a ještě některých jiných motýlů pasou se na listech.

Z cizopasných hub, které zavinují rozmanité choroby cukrovky, jsou nejrozšířenější:

1. Plíseň řepná (*Cercospora beticola* Sacc. — obr. 86 a) — cizopasí zvláště v starších listech, vytvářejíc po obou jejich stranách okrouhlé, často spolu splývající



85. *Mrchožrout černý s larvou.*

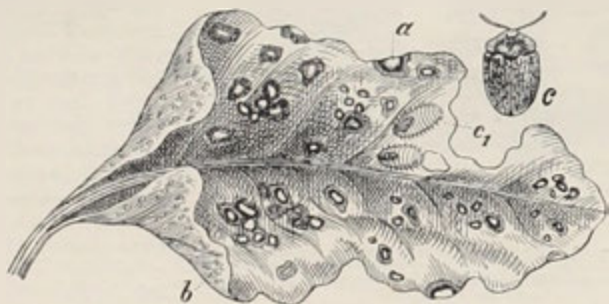

86. List řepný s většími skvrnami a způsobenými plísní (*Cercospora beticola*) a drobnými skvrnami b, způsobeným rzí (*Uromyces betae*) — c štítonoš skvrnitý a jeho larva *c<sub>1</sub>*.

skvrny («neštovice»), které mají suchý, našedivělý střed a červenohnědou obrubu. Listy touto plísní zachvácené obvykle záhy odumírají.

2. Rez řepná (*Uromyces betae* Tul. — obr. 86 b) — zachvacuje též hlavně jen starší rostliny, objevujíc se namnoze teprve v září a říjnu. Na listech, zvláště na rubu, vytváří četné malé, rezavě hnědé skvrny podobné nízkým hromádkám prášku.

3. Vřetenatka Schachtova neboli padlí řepné (*Peronospora Schachtii* Fuck.) řádí zvláště v mladých («srdcovitých») listech, prozrazujíc se na svrchní

jejich straně zelenavě žlutými, hrbolatě vyzdviženými, na rubu s počátku bělavými, později šedomodře plesnivými místčky; posléze pokryje se list bělavou vrstvou, jakoby byl poprášén moučkou, začne vadnouti a uschne.

4. Tak zvanou gummosis cukrovky, kterouž vzrostlé kořeny znenáhla od špičky počínajíc zčernají a hnijou, rostlina pak ovšem vadne, zavinuje zvláštní druh bakteri — kořenokaz fialový (*Rhizoctonia violacea* Tul.). Choroba tato řadí nejvíce na půdách mokřých, neodvodněných, jakož i prý také tenkrát, pohnoují-li se přímo k řepě mrvou chlěvskou na jaře.

**Rod 5. Lebedá<sup>1</sup>** (*Atriplex*<sup>2</sup>, Melde) má oproti druhům před. květy jednodomě mnohomanželné, tím zajímavé, že u některých jest okvěť 3—5dílná, u jiných chybí, jsouc nahrazeno dvěma listenci (krovkami) spolu nesrostlými. Také semena jsou dvojího i trojího druhu. Vyskytuje se u nás ve 2 druzích:

#### 1. **Lebeda lesklá**

(*Atriplex nitens* Schk. — obr. 87) jest jednoletá bylina až přes 1 m vysoká, o přímé, větvitě, hladké, často jako pomoučené, rýhované lodyze porostlé řapíkatými, srdčité trojhrannými až trojhranně podlouhlými, alespoň na spodu chobotnatě zubatými, na líci světle zelenými, na rubu bělavě pomoučenými listy. Nejhořejší listy ve květenství bývají často kopinaté, celokrajné. Zelenavé, droboucné kvítky, rozkvétající hlavně v červenci a srpnu, jsou nahloucheny v klubkaté klásky, které skládají úžlabní i konečné laty. Jsou pak tyto květy trojího druhu (obr. 88):



87. *Lebeda lesklá*;

A rostlina kvetoucí, B hořejší část lodyhy s plody; C kousek květenství s 3 kvítky pestikovými ( $F_1$ ) a 3 kv. prašnikovými ( $F$ );  $F_2$  podélný řez květem prašnikovým;  $\delta$  krovky,  $f$  plod v krovkách,  $f_1$  podélný řez květem pestikovým,  $z$  řez semenem.

a) Některé (A) mají 3—5dílné okvěti a v něm pouze 3—5 tyčinek s introrsními prašníky postavenými před cípy okvětní.  $\beta$ ) Jiné (C) mají též 3—5dílné okvěti, ale v něm tyčinky zakrnělé, za to však dokonale vyvinuté, rovnovážný semeník.  $\gamma$ ) Opět jiné (B) — a těch bývá nejvíce — jsou bez okvěti, majíce místo něho dva vejčité koso-

<sup>1</sup>) Vyskytuje se i v jiných řečech slovanských, na př. rus. лобода, лебеда, pol. łoboda, chorv. loboda atd. Souvisí snad s lat. albus — bílý, vzhledem k rubu listů některých druhů.

<sup>2</sup>) Nejspíše z lat.  $\alpha$  (= velmi) + triplex = trojnásobný, vzhledem k trojhranným listům. Dle jiných však vzniklo prý zkonolením z řec. ἀτράφασις, jak nazývá lebedu zahradní Dioscorides.



čtverečné, celokrajné listence neboli krovky a mezi nimi 2členný svislý semeník se dvěma čnělkami ( $\sigma_1$ ). Jsouce až dolů od sebe odděleny, krovky sbíhají svojí spodinou po stopce kvítku (plodu) a později se značně zveličují.

Plody jsou nažky dvojího druhu: ony, jež vyvinují se z květů  $\beta$ , jsou rovnovážné, obdané pravidelným, 3—5dílným okvětím a obsahují černé, vyklenuté semeno ( $\alpha$ ); ty, které dospívají z květů  $\gamma$ , jsou svislé (kolmé), ukryté v krovkách ( $\sigma_1$ ) a obsahují semena opět dvojího druhu: jednak černá, velmi lesklá, čočkovitá (prostřed vyklenutá, k okrajům ztenčená), jednak žlutohnědá, skoro bez lesku a ploše smačknutá, uprostřed spíše vtačená, namnoze větší. Vzhledem k dvojitvornosti (po případě trojtvornosti) semen nazval Dumortier tento rod *Dichospermum*<sup>1</sup>.

Opylení jest téhož způsobu jako u cukrovky (str. 65.) Poněvadž jsou kvítky namnoze hustě vedle sebe nahloučeny, mohou se též opyliti geitonogamicky.

Roste na rumišťích, v příkopech a u cest v širším okolí pražském, záp. Polabí, poříčí Ploučnice, Teplicko-Zatecku a Budějovicko-Třeboňsku jakož i na Moravě, zvláště v části střední a jižní; ve Slezsku v okolí Bílska a Opavy.

2. **L. zahradní** (*A. hortensis* L. — obr. 89) podobá se tak velice druhu předch., že ji někteří botanikové ani od něho neoddělují. Má listy po obou stranách

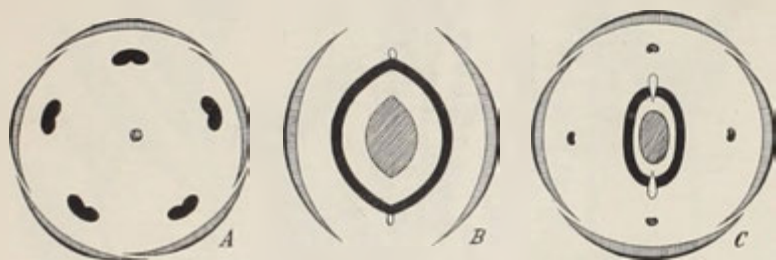

88. Diagramy květu lebedy leskle;

A květu prašníkového, 5četného; B květu pestíkového bez okvětí; C květu pestíkového s okvětím (4četným).

stejně zelené, nelesklé, spodní srdčité trojhranné, zubaté, horní (pod latou) podlouhlé, skoro kopinaté, celokrajné. Často bývá všechna červeně naběhlá. Nažky ukryté v krovkách jsou asi tak dlouhé jako jejich stopěčky, kdežto u druhu předch. jsou několikrát delší svých stopěček. Ostatně platí o ní (zvláště o květech) skoro vše, co o leb. lesklé.

Jsouc domovem v Tatarsku, pěstuje se zřídka v zahradách jako zelenina i jako květina (ve tvarech červených). Někdy však také zplaňuje, zvláště v pobřežních štěrších a na rumišťích.

**Rod 6. Lebedka**<sup>2</sup> (*Schizotheca*<sup>3</sup>, *Melde*) shoduje se celkem s lebedou, ale listeny (krovky) květů pestíkových nesbíhají svojí spodinou po stopěčce kvítku (plodu) a jsou spolu na spodu více méně srostlé, tak že tvoří taštičku. V naší květeně jest tento rod zastoupen 5 druhy:

<sup>1</sup>) Slož. z řec. *δίχα* — dvojatě + *σπέρμα* — semeno.

<sup>2</sup>) Viz pozn <sup>1</sup>) na str. 68.

<sup>3</sup>) Slož. z řec. *σχιζω* — poltim + *θήκη* — schránka, vzhledem ke krovkám na spodu spolu srostlým.



**Lebedka**

krovky plodní celé bylinné	krovky plodní kosníkovité, dole hrálovitě rozšířené; lod. rozkladitě větevnatá		rozkladitá 1.
	krovky plodní vejčité nebo trojhranné, celokrajné nebo zubaté	krovky vejčité, na spodu zaokrouhlené, celokrajné, jen výjimkou některé hrálovitě; lod. rozvětvena v krátké, přímo odstálé větve; listy vejčité, ke spodu súžené, až úzce kopinaté	podlonhlostá 2.
		krovky 3hranné, celokrajné nebo zubaté; lod. rozkladitě větevnatá; listy dolejší trojhranně hrálovitě, na spodu uťaté až srdčité	střelovitá 3.
krovky plodní uprostřed chruplavčitě ztvrdlé, bělavé	krovky kosníkovité, asi do polovice své délky spolu srostlé; klubka květní v klasech chvostovitých, v hořejší části lodyhy skoro bezlistých, latovitě sestavených		tatarská 4.
	krovky kosníkově trojhranné, asi do 1/4 délky spolu srostlé; klasy klubek květních krátké, valnou většinou úžlabní, listnaté		rážičkovitá 5.



89. *Lebedka zahradní*;

*V* větévka s plody; *F* květ prašnikový, *F*<sub>1</sub> kv. pestikový; *f* krovky a mezi nimi nažka.

1. **Lebedka rozkladitá** (*Schizotheca patula* Čel., *Atriplex*<sup>1</sup> *patula* L. — obr. 90) jest lletá bylina jako všechny lebedky, mající až přes 1 m vysokou, rýhovanou, rozkladitě větevnatou lodyhu, která bývá v mládí i s listy jako pomoučena.

<sup>1</sup>) Viz pozn. <sup>2</sup>) na str. 68.

Listy dolejší jsou podlouhle kosočtverečné, hrállovité, s odstálými, ku předu namířenými postranními laloky, hořejší jsou kopinaté a nejhořejší skoro čárkovité, celokrajné; zřídka bývají listy všechny kopinaté. Drobné kvítky jsou v úžlabních a konečných latovitých květenstvích složených z přetrhovaných, přímých klasův a jsou jednodomé: prášnickové ( $F$ ) mají 4–5dílné, zelenavé okvěti a 4–5 tyčinek; pestikové ( $F$ ) mají místo okvěti dva kosníkovité, později na spodu hrállovitě rozšířené, bylinné listence neboli krovky ( $f$ ), které jsou spodními kraji srostlé, tvoříce taštičku, v níž vězí jediný semeník se 2 bliznami. Plod ( $f-f_2$ ) jest nažka, ukryta ve vytrvalých krovkách.

Vzhledem ke krovkám dole spolu srostlým a k jednodomým (nikoli mnohomanželným) květům oddělil Čelakovský tento a následující druhy od rodu lebed (*Atriplex*) a učinil z nich rod samostatný *Schizotheca*.



90. *Lebedka rozkladitá*;

$F$  květ prášnickový se dvěma menšími květy pestikovými;  
 $f$ ,  $f_1$  krovky uzavírající plod,  $f_2$  krovky rozevřené, aby  
 bylo viděti nažku. —  $A$  větevka s plody.



91. *Lebedka podlouhlolistá*;

$f$  plod (v rozevřených krovkách).

O opylení platí vše, co pověděno o rodu předch.

*Lebedka rozkladitá* jest obecnou plevelí na polích, rumištích a u cest. Kvete jako všechny druhy v měsících letních.

Listů možno pojídati jako zeleniny.

2. ***L. podlouhlolistá*** (*S. oblongifolia* Čel., *Atriplex oblongifolia* W. K. — obr. 91) má oproti druhu předch., jemuž se celkem podobá, lodyhu namnoze

přímo a krátce odstále větevnatou, listy dolejší vejčité kopinaté, k řapíku klínovitě súžené, chobotnatě zubaté, na spodu skoro hrálovité, hořejší úzce kopinaté, k oběma koncům súžené, celokrajné, namnoze jako celá rostlina šedě pomoučené, a bylinné krovky plodní (f) vejčité, dole zaokrouhlené, skoro celokrajné, jen výjimkou některé hrálovité.

Kvele v touž dobu a roste na podobných stanovištích jako předch., ale jen v některých krajinách: v Čechách v širším okolí pražském, západním Polabí, Teplicko-Žatecku, Plzeňsku, na Moravě zvláště v části jižní.



92. *Lebedka střelovitá*;

*F, F<sub>1</sub>* květy; *s, s<sub>1</sub>* plody s krovkami; *A* větévka s plody.



93. *Lebedka tatarská*;

*f* krovky uzavírající semeno.

3. **L. střelovitá** (*S. hastata* Čel., *Atriplex hastata* L., *Atr. latifolia*<sup>1</sup> Wahl. — obr. 92) shoduje se celkem s oběma předch. Má rozkladitě větevnatou lodyhu, spodní listy — namnoze vstřícné — trojhranně hrálovité nebo střelovitě, dole rovnovážně uťaté nebo i srdčité (nikoli klínovitě súžené) a po krajích chobotnatě zubaté, hořejší střídavé listy však kopinaté a skoro celokrajné. Bylinné plodní krovky jsou trojhranné, špičaté a při tom celokrajné (*f*) nebo zubaté (*f<sub>1</sub>*).

Roste na rumišťích, u cest, v křovištích a v příkopech v širším okolí pražském, záp. Polabí, Jičínsko-Boleslavsku, horách Krušných, Plzeňsku; na Moravě jest hojná zvláště v části střední a jižní, ve Slezsku kolem Těšína a Vidnavy. Kvele od července do září.

Rozeznávají se jí 2 odrůdy:

<sup>1)</sup> *Lat. latifolius* — širokolistý.

a) *L. maloplodá* (*S. h. microtheca*<sup>1)</sup>) — s krovkami nepatrnými, nažku sotva zakrývajícími.

β) *L. velkoplodá* (*S. h. macrotheca*<sup>2)</sup>) — s krovkami širokými, nažku dokonale zakrývajícími.

Listů obou odrůd možno pojmáti jako zeleniny.

4. **L. tatarská** (*S. tatarica* Čel., *Atriplex tatarica* L., *Atr. laciniata*<sup>3)</sup> Presl — obr. 93) má asi  $\frac{1}{2}$  m vysokou, od dolejška rozkladitě rozvětvenou lodyhu, která jest i s listy s počátku jako pomoučena (šedavě bílá), později žlutavě zelená. Listy dolejší jsou trojhranně vejčité, po kraji hluboce a nestejně chobotnatě zubaté, hořejší kopinaté, celokrajné, často s hrálovitým spodem.

Květní klubka voskově žluté barvy tvoří přetrhované, chvostovité, v hořejší části bezlisté, latovitě sestavené klasy; v nejhořejší části klasů jsou pouze květy prašníkové. Plodní krovky (f) tvaru kosočtverečného jsou skoro až do polovice spolu srostlé a na hořejším volném okraji obyčejně nestejně zubaté; oproti druhům předch. jsou uprostřed chruplavčitě ztvrdlé (nikoli celé bylinné).

Roste na návsích, rumišťích a u cest v širším okolí pražském, nížině polabské a Teplicko-Žatecku, jakož i v jižní a střední Moravě. Kvete hlavně v červenci a srpnu.



94. *Lebedka růžičkovitá*;  
f krovka, A větévka s plody.

5. **L. růžičkovitá** (*S. rosea* Čel., *Atriplex rosea* L. — obr. 94) podobá se značně druhu předch., s nímž i v tom se shoduje, že má krovky plodní (f) uprostřed chruplavkovitě ztvrdlé. Má přímou, od dolejška rozkladitě větvitou lodyhu i s listy a krovkami šedobíle pomoučenou (lupínkatou) a krátce řapíkaté, trojhranně nebo kosníkově vejčité, nestejně chobotnatě zubaté listy, které čím blíže k vrcholku se zmenšují a jsou pak skoro celokrajné

Krátké, namnoze přetrhované, skoro až nahoru listnaté klasy květních, většinou obojopohlavních, někdy růžově zbarvených klubek vyrůstají skoro vsměs z paždí listů a stojí přímo. Krovky plodní (f) jsou kosníkově trojhranně, zubaté, řidčeji skoro celokrajné, na spodu jen asi do  $\frac{1}{4}$  své délky spolu srostlé.

<sup>1)</sup> Slož. z řec. μικρός = malý + θήκη = schránka.

<sup>2)</sup> Slož. z řec. μακρός = dlouhý, veliký + θήκη = schránka.

<sup>3)</sup> Lat. laciniatus = dřípatý.



Květe v touž dobu a roste na podobných stanovištích a v týchž okresích jako předch., ale kromě toho též v Jičínsko-Boleslavsku, příbramských Brdech a v Písečku.

**Rod 7. Špenát<sup>1</sup> zelní** (*Spinacia oleracea* L., Spinat — obr. 95) jest jednoletá nebo dvouletá bylina s přímou, až 1 m vysokou, obyčejně větevnatou lodyhou hustě porostlou měkkými, travozelenými, střídavými, řapíkatými, nejčastěji trojhranně hrálovitými listy, které čím výše se sužují, takže na vrcholku jsou kopinaté a celokrajné. Květy, rozvíjející se od máje až do září, jsou 2domé, čímž liší se špenát ode všech ostatních rodů tohoto řádu.

Prašníkové kv. (A) sedí v úžlabních klubičkách a na konci lodyhy, tvořice dohromady dlouhý přetřhovaný klas, pestíkové (B) sedí pouze v paždí listů. Prvé (F) mají 4—5dílné, zelené okvěti a 4—5 vyniklých tyčinek, které dozraje pružně se vymršťují; druhé (F<sub>1</sub>) mají okvěti nezřetelně 4zubé a svrchní, kulatý semeník se 4 čnělkami. Plod jest nažka těsně zaobalena ztvrdlým, vytrvalým okvětím; klíček semenní (z) jest kruhovitě stočen jako u merlíků.

Opylení obstarává namnoze vítr. Zajímavé, že na poli hustě posetém špenátem urodí se asi 2krátě tolik rostlin prašníkových jako pestíkových.

Špenát pochází z Persie; v 15. století dostal se přes Arabii do Španěl a odtud rozšířil se dále po Evropě.

Pěstuje se často v zelných zahradách pro potřeby kuchyňské a to ve dvou odrůdách, jakožto:

a) Š. zimní neboli trnitý (*S. spinosa*<sup>2</sup> Mönch), jehož zuby okvětní na nažkách vyrůstají v trny a hořejší listy jsou podlouhlé, na spodu klínovité.

β) Š. letní neboli bezbranný (*S. inermis* Mönch), jehož zuby okvětní na nažkách nevyrůstají v trny a hořejší listy bývají na spodu obyčejně hrálovité.



95. Špenát zelní;

A rostlina prašníková, B rostl. pestíková; F květ prašníkový, F<sub>1</sub> podélný řez květem pestíkovým; z podélný řez nažkou.

**Rod 8. Slanorožec<sup>3</sup> bylinný** (*Salicornia*<sup>3</sup> herbacea L., Glaschmalz — obr. 96) jest 1letá bylina od jiných rostlin vnějškem snadno poznatelná. Má totiž dužnatou, lysou, 1—3 dm vysokou, hned od země ve vstřícné větve bohatě rozvětvenou lodyhu, která se skládá i s větvemi z krátkých, ke spodu

<sup>1</sup>) Lat. *spinacia*, řec. *σπινάκιον* čes. špenát, rus. спина́ть, slovín. špinača, chorv. spanac, vlask. *spinace*, šp. *espinaca*, něm. Spinat atd. pochází vesměs od perského jména této byliny *ispany*, arab. *esbanach*.

<sup>2</sup>) Lat. *spinosa* = trnitý; *spina* = trn. Někteří odvozují — ovšem neprávem — od téch trnů i název *spinacia*.

<sup>3</sup>) Ze střanc. názvu *salicor*. — Někteří odvozují též od lat. *sal* = sůl + *cornu* = roh, vzhledem k tomu, že roste na slaných půdách a má větvičky podobné růžkům. Srov. též pol. *soligor*, chorv. *solnjača*, rus. *солянник*.



ztenčených článkův a jest téměř bezlistá, anýl vstřícné listy jednotlivých článků jsou velice nizounké a pochvatě spolu srůstají. Drobnouké kvítky, rozvíjející se až v srpnu a září, sedí v důlcích na spodu hořejších článkův a to po každé straně téhož článku ve společném důlku vždy 3. jsouce sestaveny do trojhranu (*N*). Mají dužnaté, nedělené okvěti (*o*), svrchní jednovaječný semeník, jehož jednoduchá čnělka jest na konci rozeklána ve 2—3 blizny (*n*), a jednu nebo dvě tyčinky (*a*) skryté s počátku v okvěti, později však i s bliznami vyčnívající nepatrným, úzké skulince podobným ústím (*F*). Po zúrodnění blizen, jež děje se nejčastěji autogamicky, okvěti zhoubovatí a uzavírá nažku, jejíž semeno (*z*) má klíček okolo bílku podkovovitě zatočený.



96. *Slanorožec bylinný*;

*N* tři články hořejší větvičky, z nichž dva chovají na spodině po každé straně po 3 kvítkách; *F* podélný řez kvítkem: *o* okvěti, *a* tyčinka, *n* blizna; *z* řez semenem.



97. *Slanobýl obecný*;

*F* květ: *o* listen, *a* okvěti s přívěskem *p*; *F*<sub>1</sub> podélný řez květenou; *o* listenec, *o* okvěti; *a*<sub>1</sub> listek okvětní s blanitým přívěskem *p*; *f*<sub>1</sub> pestík a okvětní listek po odkvetení; *z* plod; *z* klíček semenní. *A* větvička s květy.

Roste porůznu pouze na slaných půdách, ve vyschlých příkopech a na pastvinách v jižní Moravě, zejména v okolí Čejče, Hustopeče atd. Mnohem hojněji vyskytuje se však na mořských pobřežích, kde z něho (zvláště ve Francii) pálením dobývají sody. Na severu požívají mladých větví jako salátu.

**Rod 9. Slanobýl<sup>1</sup> obecný** (*Salsola*<sup>1</sup> kali<sup>2</sup> L., Salzkraut — obr. 97) má jednoletý kořen a dužnatou, položenou nebo vystoupavou, rozkladitě větvevnatou,

<sup>1</sup>) Zdrobn. slovo lat. *salsus* = slaný, poněvadž roste nejraději na slaných půdách, zvláště na mořských pobřežích. Ruský slove солянник, pol. solówka

<sup>2</sup>) Tak slove slanobýl arabsky; hebrej. kalah.

1–3 dm vysokou lodyhu s válcovitě šidlovitými, střídavými, dužnatými listy, které bývají ostnitě zakončeny. V paždí hořejších listů ( $A$ ) rozkvétá v srpnu a září po jednom květu, po jehož stranách vyrůstají 2 úzké listence ( $b$ ,  $b_1$ ).

Květy ( $F$ ,  $F_1$ ) mají hluboce 5dílné, zelené okvěti, jehož ušly ( $o$ ,  $o_1$ ) jsou na hřbetě opatřeny příčným, blanovitým, později značně se zvětšujícím přívěskem ( $p$ ), 5 tyčinek s introrsními prašníky a svrchní dvoučlenný semeník se 2 čnělkami. Plody jsou nažky ( $f$ ,  $f_1$ ) ukryté ve vytrvalých okvětech, jejichž přívěsky hvězdovitě se rozkládají, tak že je může vítr daleko zanáseti. Semeno v nažce ukryté jest bezbílečné a klíček jeho ( $z$ ) hlemýžďovitě stočen. Tím liší se slanobýl s rodem následujícím ode všech rodů předch., neboť ony mají semena bílečnatá a klíček buď podkovovitě nebo kruhovitě zahnutý.

Opylení jest téhož rázu jako u cukrovky.

Roste na písčnatých půdách hlavně jen v Polabí a v teplejších polohách střední i jižní Moravy. Jsou ho 2 odrůdy:

$\alpha$ ) *S. růžovitý* (*S. kali rosacea*) – s přívěsky okvětními velikými, okrouhlými, často načervenalými.

$\beta$ ) *S. vroubený* (*S. kali marginata*) – s přívěsky úzkými, podobnými nízkým, chruplavčítým hřebínkům.

**Rod 10. Schoberie**<sup>1</sup> neboli **suaeda**<sup>2</sup> **pomořská** (*Schoberia*<sup>1</sup> *maritima* C. A. Mey., *Suaeda*<sup>2</sup> *maritima* Dumort., *Chenopodium maritimum* L., *Chenopodium maritima* Moquin, die Schoberie, Gänsefüsschen – obr. 98) vyháň z 1letého kořene lysé, 1–4 dm vysoké, dužnaté, často červenavě nabělé, větevnaté lodyhy se střídavými, dužnatými, čárkovitými, poloválcovitými, i s lodyhou namnoze ojiněnými listy, v jejichž paždích sedí po 3–5 drobných kvítčích ( $F$ ). Ty mají 5dílné, tlusté, dužnaté, načervenalé okvěti, 5 tyčinek a svrchní semeník o kratičkých čnělkách ( $F_1$ ). Zřídka vyskytují se vedle obojakých květů též (pometáním tyčinek) květy pestíkové. Plod jest nažka ukrytá ve vytrvalém okvěti. Semeno její má sporý bílek a spirálně zatočený klíček ( $z$ ).

98. *Schoberie pomořská*;  
 $F$  květ;  $F_1$  vnitřek květu;  $z$  klíček semenní.

Vyskytuje se na slaných místech, pastvinách a v příkopech pořádku pouze v jižní Moravě: v nížinách Dyje a Svratky. Kvete v srpnu a září.

V Itálii ji pojídají jako salát.

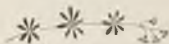

<sup>1</sup>) Ku počti Bohum. Schober-a, lékaře a přírodopisce, který v první polovině 18. století cestoval v Persii.

<sup>2</sup>) Buď z arab. sonad – soda, nebo zkomoleno ze slova soda, poněvadž roste na slaných místech.

## Řád VIII. Laskavcovité (Amarantaceae)

jsou byliny velice podobné merlíkovitým, s nimiž je váže nejbližší příbuzenství, tak že je někteří botanikové ani od nich neoddělují. Mají střídavé nebo i vstřícné listy a drobné kvítky buď jednotlivě v paždích listů nebo nahloučeny v klubičkách, která pak skládají klasy a laty. Okvětí jest vždy suchomázdřité, nevađnoucí, neopadávající, 3—5dílné a sedí v paždí 2—3 listenců (obr. 99 *b* a obr. 100). Tyčinky (v počtu 3—5) stojí proti cípům okvětním, jsouce buď volné nebo jednobraté. Ze svrchního, 2—3členného, jednopouzdrého semeníku vyvinuje se jednosemenná toboľka otvírající se víčkem, nebo tenkoblaná, nepravidelně se trhající nažka. Semena mají klíček kruhovitě stočený okolo bíľku jako u merlíků.

U nás rostou planě 3 rody: laskavec (*Amarantus*) a hrubozel (*Albersia*), s květy nahloučenými v klubka; a chruplavník (*Polycnemum*), s květy jednotlivě úžlabními.

<b>Laskavcovité</b>	květy v klubkách, která sedí v úžlabích listů nebo skládají klasy a laty	plod toboľka otvírající se víčkem	1. Laskavec
		plod tenkoblaná nažka nepravidelně se trhající	2. Hrubozel
	květy sedí jednotlivě v paždích listů		3. Chruplavník

**Rod 1. Laskavec**<sup>1</sup> (*Amarantus*,<sup>2</sup> *Amarant*) má jednodomě mnohomanželné květy se suchomázdřitým okvětím nahloučeny v klubka, která sedí buď v paždích listů nebo skládají klasy. Plod jest toboľka otvírající se víčkem. U nás rostou planě 2 druhy:

1. **Laskavec srstnatý** (*Amarantus retroflexus*<sup>3</sup> L. — obr. 99) vyhání z jednoletého, větvenovitého kořene přímé, krátce nazpět srstnaté, na omak drsné, žlutavě bledozelené, 1—6 dm vysoké lodyhy se střídavými, řapíkatými, podlouhle vejčitými, celokrajnými nebo mělce vykrajovanými, na rubu hrbolatě tečkovanými listy. Drobné, neúhledné, zelené, jednodomě mnohomanželné květy (*F*, *F*<sub>1</sub>) jsou nahloučeny v klubičkách a tvoří dílem malé klasy úžlabní, dílem veliký, hustý, laločnatý klas konečný. Každý kvítek jest opatřen 2—3 kopinatými listenci (*b*), které jsou asi 2krát delší než okvětí (*o*) a zakončují se protaženým, tuhým hrotem. Okvětí (*o*) jest suchomázdřité, skládající se z 5 úzkých, hrotitě zakončených lístků. Tyčinek jest 5 postavených proti lístkům okvětním (obr. 100). Ze svrchního, vejčitého, trojčlenného semeníku (obr. 100) o 3 bliznách (*F*<sub>1</sub>) vyvinuje se jedno-

<sup>1</sup>) Jinak «květ milosti» (Jungmann). Srovn. pol. kwiat miłosci, chorv. dragoljub, ljubocvjet. Srovn. též pozn. násł.

<sup>2</sup>) Od řec. ἀμαρῖνος — nevađnoucí (μαραίνω = vadnu), vzhledem ku květům. Dříve odvozováno mylně od lat. amare = milovati + řec. ἄνθος = květ.

<sup>3</sup>) Lat. retroflexus = nazpět ohnutý, vzhledem ke konečným klasům.

semenná to b o l k a (*f*), která dozravši otvírá se obříznutě víčkem. Semena obsahují klíček stočený okolo bílku jako u merlíků.

Opylení obstarává vítr, přenášeje pyl z dolejších prášnickových kvítků na blizny kvítků hořejších, většinou pestíkových nebo zdnalivě obojakých.

Dostav se do Evropy s jinými semeny uprostřed 18. století z Ameriky, laskavec rozšířil se po vsi naší vlasti. Nejraději roste na rumišťích, u cest a na polích. Kvete hlavně v měsících letních.

2. **L. zelinný** (*A. silvester*<sup>1</sup> Desf., *A. Berchtoldi* Seidl — obr. 101) jest zcela jiného vzhledu nežli druh předch. Vyhání z jednoletého kořene větevnatou, 1—3 dm vysokou, skoro úplně lysou, často červeně naběhlou lodyhu s drobnými, krátce řapíkatými, kosníkově vejčitými, na rubu vyniklé žilkovanými listy, v jejichž pažbách sedí klubka květní zvíci hrachu, bezlistých klasů jako u druhu předch. dohromady netvoříce. Zelené nebo načervenalé květy (*F*, *F*<sub>1</sub>) a plody (*f*) jsou asi takové jako u l. srstnatého, ale



100. *Laskavec srstnatý*;  
*f* květ prášnickový, *b* listenec; *F*<sub>1</sub> podélný řez  
 květem pestíkovým, *o* okvěti; *f* zralý plod

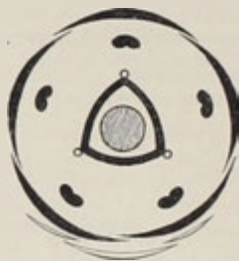

100. Diagram obojakého květu  
 laskavce.

místo 5 jsou u tohoto druhu pouze 3 tyčinky (*a*) a listeny jsou jen asi tak dlouhé jako okvěti nebo i kratší.

Vyskytuje se ve vinicích, na polích, u cest a na mezích porůznu v jižní Moravě; v Čechách byl pozorován pouze v okolí Prahy, Litoměřic a Lysé. Kvete hlavně v červenci a srpnu.

Pro okrasu pěstují se nejčastěji:

1. **Laskavec latnatý** (*Amarantus paniculatus* L. — obr. 102 a 103) — jednoletý druh s přímou, lysou až útle pyřitou lodyhou, vejčitými nebo vejčitokopinatými, k oběma koncům súženými listy a bohatou konečnou latou, skládající se z klasů drobných, nejčastěji nachových kvítků podepřených ostnitě hrotitými listeny (obr. 102 *K*, *F*).

Pocházejí z Vých. Indie, pěstuje se nejrádka jako okrasná květina v zahradách, z nichž někdy též na polích zplahuje. Kvete v měsících letních.

<sup>1</sup>) *Lat. silvester* = lesní, ladní.



Z četných odrůd jeho nejoblíbenější jsou:

a) **L. krvavý** (*A. sanguineus* Moq. — obr. 102) — často všecek (i na listech a lodyze) krvavě červený, s latou namnoze přetrhovanou, o postranních větvích klasovitých, více méně odstálých.

β) **L. nádherný** (*A. speciosus* Voss. — obr. 103) — až 1 m vysoký, na lodyze i listech načervenalý nebo nachově zelený, s latou tlustou, směštanou, jehlancovitou, temně nachovou, jako aksamitou.

2. **L. ocasatý** (*A. caudatus* L. — obr. 104) podobá se druhu předch., za jehož odrůdu jej někteří též považují, má však laty — složené z dlouhých, tenkých, ocasatých klasů — obyčejně převislé. Pochází ze střední Asie.

3. **L. trojbarevný** (*A. tricolor* L.) liší od předch. tím, že kvítky, vyrůstající v hustých svazečkách z paždí listů, laty konečně nevytvářejí. Mimo to obsahují pouze po 3 tyčinkách, kdežto u obou předcházejících po 5.



101. *Laskavec zelinný*;

F květ prašníkový, F<sub>1</sub> květ pestíkový; a tyčinky;  
F<sub>2</sub> zralý plod.



102. *Laskavec krvavý*;

K klubičko tří kvítků; F podélný řez květem prašnickým, F<sub>1</sub> kv. pestíkovým.

Pocházejí z porůčí Gangu, pěstuje se v zahradách i ve květináčích hlavně pro pestré (červeně, žlutě a zeleně zbarvené) listy.

**Rod 2. Hrubozel** neboli **blít**<sup>1</sup> (*Albersia*<sup>2</sup> *blitum*<sup>1</sup> Kunth, *Amarantus*<sup>3</sup> *blitum* L., Autt., *Albersie* — obr. 105) vyhání z jednoletého kořene dužnatou, dutou, lysou, hned od spodu rozvětvenou, položenou nebo přímou, 2–3 dm

<sup>1</sup>) Staří rozuměli tím jménem (řec. *βλίτον*) nějaký druh zeleniny, nejspíše laskavec zelinný. Linné přenesl je na tuto bylinu, poněvadž listy její možno též jísti. Jiní však odvozují od řec. *βλητός* — poražený, natažený, vzhledem k lodyhám často položeným. Chorv. slove blit.

<sup>2</sup>) Dle J. Albersa, lékařského rady v Berlíně, žijícího v první polovině 19. století.

<sup>3</sup>) Viz pozn. <sup>2</sup>) na str. 77.

vysokou lodyhu se střídavými, dlouze řapíkatými, kosočtverečně vejčitými (lžicovitými), celokrajnými nebo vlnovitě vykrajovanými, na tupém konci obvyčejně mělce rozeklanými listy. Neúhledné, jednodomé, zelenavé květy jsou nahloučeny v malých klubbkách, která dílem sedí v úžlabích listů, dílem tvoří přetřhané, ocasaté klasy.

Každý květek ( $F$ ,  $F_1$ ) má na spodu 2—3 krátké listence a suchomázdřité okvěti složeno z 3—5 kopinatých, zelených, širokým bílým okrajem vroubených lístků, které jsou asi 2krát tak dlouhé jako listeny. Tyčinky jsou 3 a stojí naproti lístkům okvětním. Ze svrchního, vejčitého semeníku o 2—3 bliznách vyvinuje se tenkoblaná, nepukavá, posléze nepravidelně se trhající nažka ( $f$ ), objata vytrvalým okvětim. Semena ( $z$ ) mají klíček kruhovitě stočen okolo bílku jako u rodu předcházejícího.

Roste velice roztroušeně u cest, na návsích i na polích teplejších a vzdělanějších poloh Čech, Moravy i Slezska. Kvete v měsících letních.

Druhdy užívalo se listů, kterých možno požívatí též jako zeleniny, v lékařství.



103. *Laskavec nádherný*.



104. *Laskavec ocasatý*.

**Rod 3 Chruplavník<sup>1</sup> polní** (*Polycnemum*<sup>2</sup> *arvense* L., Knorpelkraut - obr. 106) jest lletá, útlá, pouze 5—15 cm vysoká, obvyčejně bohatě větevnatá bylinka se zelenou, někdy červenavě naběhlou lodyhou a přisedlými, čárkovitě šidlovitými listy, které se podobají značně listům jalovce, jsou však mnohem menší, tenčí, trochu chruplavčité, na spodu suchomázdřité vroubené. Drobné, vesměs obojaké kvítky ( $F$ ) sedí jednotlivě v pažích listů ( $F'$ ) a mají po 2 bělomázdřitých, kopinatých, šidlovitě zakončených listencích ( $b$ ). Okvěti jest 5četné, zelenavé, vytrvalé, nitky všech tří tyčinek srůstají na spodu v podplodní kroužek ( $F_1$ ) a svrchní semeník, nesoucí na vrcholku 2 přisedlé blizny, dospívá v jednosemennou nažku ( $f$ ). Semeno obsahuje klíček kruhovitě stočený.

<sup>1</sup>) Srovn. pol. chrząstkowiec.

<sup>2</sup>) Dříve rozuměl se tímto jménem nějaký druh rdesna (*Polygonum*), jehož lodyhy jsou kolénkaté; slož. z řec *πολύς* = mnohý + *κνήμη* = holec, článek.

Roste na písečných a šterkovitých polích, na úhorech, u cest a na pahorcích, zejména v širším okolí pražském a odtud dále na západ a sever, jakož i v Jičínsko-Boleslavsku a Budějovicko-Třeboňsku, na Moravě hlavně v části jižní a střední, ve Slezsku v části Opavské. Kvete od června do srpna.

Rozeznávají se ho 2 odrůdy :

- a) Ch. menší (*P. arvense minus*) — rostlina drobnější, s listeny asi zdéli okvětí.  
 β) Ch. větší (*P. arv. majus*, *P. bracteatum* Wallr.) — rostlina statnější, s listeny delšími nežli okvětí. Tato odrůda, u nás celkem vzácnější, připomíná vnějškem nemálo slanobýl (str. 75).



105. *Hrubozel*;

*F* květ prašníkový, *F*<sub>1</sub> květ pestikový, *f* plod, z řez semenem.



106. *Chruplavnik polní*;

*V* kousek větvičky se dvěma úžlabními kvítky; *F* květ se dvěma listenci; *F*<sub>1</sub> vnitřek květu; *f* plod.

Pro okrasu ve květnicích a kořenáčích pěstují se u nás nejčastěji ještě tyto rody z řádu laskavcovitých :

1. **Nevadlec hřebenatý** neboli **kohoutí hřeben** (*Celosia*<sup>1</sup> *cristata* L., *Hahnenkamm* — obr. 107) — jest nápadný suchomázdřitými červenými květy, které jsou směštnány v laločnaté hřebeny; nahoře bývají kv. jalové, nahrazeny často barevnými listeny. Ostatně má střídavé, řapíkaté, podlouhle vejčité, celokrajné listy a ve květech jednobratré tyčinky. Kvete v létě. Pochází z Vých. Indie.

2. **Věkostráz**<sup>2</sup> **hlatavý** neboli **červená imortela** (*Gomphrena*<sup>3</sup> *globosa* L., *Kugelamarant* — obr. 108) má asi 3 dm vysokou lodyhu porostlou vstřícnými,

<sup>1</sup>) Z řec. *κῆλεος* = spalující, svítící, vzhledem k červeným květům, které vypadají jako spálené, usušené.

<sup>2</sup>) Slovn. s pol. *wiecznik*, chorv. *semprica* (od lat. *semper* = vždy).

<sup>3</sup>) Zkomolené z *Gromphaena*, jakž Plinius nazývá nějaký druh nevadnouce, pestré květiny. Snad od řec. *γράφω* = píši, maluji, vzhledem k pestrým listům některých druhů.

podlouhle vejčitými, celokrajnými listy a hned od spodu rozvětvenou v přímo odstálé větve, zakončené kulatými květními hlávkami barvy nachové nebo bílé. Každý kvítek jest podepřen suchomázdřitým listenem a celá hlávka dvěma zelenými listy. Tyčinky jsou jednobratré.

Kvete od máje do října. Pochází též z Vých. Indie. Poněvadž hlávky květné nevadnou a sušením barvy neztrácejí, užívá se jich zhusta do zimních kytic.



107. *Nevadlec hřebenatý (Celosia).*



108. *Věkostráz hlavatý (Gomphrena).*

### 3. **Plevuňka vonná**

(*Alternanthera*<sup>1)</sup> *amoena* Voss., *Wechselkölbchen*) jest nizounká (pouze 5—10 cm vysoká), hned od spodu rozvětvená, trsnatě rozložená bylinka s vejčitými, celokrajnými, často pestře zbarvenými listy a drobnými květními hlávkami, jejichž kvítky obsahují 5 tyčinek střídajících se s nitkovitými patyčinkami (staminodii). Jsouc domovem v Brasilii, sází se u nás ještě s jinými druhy v zahradách nejčastěji do ohrub záhonů nebo do koberců.

S předcházejícími řády příbuzný jest řád rostlin **nocenkovitých** (Nyctagineae<sup>2)</sup>, rostoucích v tropických krajínách, zejména v Americe. Patří k nim byliny s článkovanými, namnoze uzlatými, vidlanovitě větvitými lodyhami, vstřícnými, jednoduchými listy a obojakými, pravidelnými květy, které sedí buď jednotlivě nebo po 2—3 ve zvláštních zákrokech po odkvetení často se zvětšujících (obr. 109 b). Nálevkovité nebo řepicovité okvěti jejich bývá na spodu okolo semeníku rozšířeno (o) a jest v poupěti řasnatě složeno jako u svlačců; odkvetši neopadáva celé, nýbrž jen hořejší jeho část, rozšířený spodek vytrvává na plodu.

Tyčinky, v počtu 5, přirůstají spodinami dlouhých nitek k žláznatému terčí, který tvoří okolo semeníku val (v). Semeník je svrchní, jednosemenný, o dlouhé čnělce

<sup>1)</sup> Slož z lat. *alternus* = střídavý + *anthera* = prašník, poněvadž plodné tyčinky střídají se s neplodnými patyčinkami.

<sup>2)</sup> Jménem *nyctago* (slož z řec. *νύξ*, *nyx* = noc + *κονκός* -ago) rozuměli starověcí Řekové a Římané rostliny rozvíjející se v noci.



a dospívá v nažku (*f*), jejíž semeno má klíček okolo bílku stočený jako u merlíkův a jiných rodů merlíkovitých i laskavcovitých.

Zmiňujeme se o tomto cizozemském řádku, poněvadž se z něho některé rody pěstují u nás pro okrasu. Jsou to zejména:

1. **Nocenka obecná** (*Mirabilis*<sup>1</sup> *Jalapa*<sup>2</sup> L., *Nyctago*<sup>3</sup> *hortensis* Juss., *Wunderblume* — obr. 109) — má přímou, 6—8 dm vysokou, tupě čtyřhrannou, uzlinatou, větvitou lodyhu, vstřícné, řapíkaté, srdčito-vejčité, celokrajné listy a pod každým květem zvonkovitý, skláněný zákrov (*b*) Útlé, korunovité okvěti (*F*) jest nálevkovité, s trubicou 3krát tak dlouhou jako je 5laločný okraj. Zbarvení jeho je často na téže rostlině rozmanité: bílé, nachové, žluté.

Jsouc domovem v jižní Americe, pěstuje se často s podobnou, bíle kvetoucí a vonnou nocenkou dlouhokvětou (*M. longiflora* L.) pro ozdobu v zahradách. Kveté od června do září.



109. *Nocenka obecná*;

*F* květ v zákrovu *b*; *F*, podélný řez květem, *w* žláznatý val, *o* spodina okvěti; *f* podélný řez plodem.



110. *Allionie nocenkovitá* (odkvětlá).

2. **Allionie<sup>1</sup> nocenkovitá** (*Allionia nyctaginea*<sup>3</sup> Michx., *Oxybaphus*<sup>5</sup> *nyctagineus* Sweet, die *Allionie* — obr. 110) — jest vytrvalá bylina podobného vzhledu jako předch., mající přímou, vidlanovitě větvitou lodyhu a vstřícné, řapíkaté, srdčité vejčité celokrajné listy. Květy, sestavené do vidličnaté, žláznaté pýřité laty, mají fialové,

<sup>1</sup> Lat. *mirabilis* = podivná, vzhledem k té okolnosti, že kvete většina druhů jen v noci a že na těchto rostlinách vyskytují se často květy rozmanité barvy.

<sup>2</sup> Dle krajiny *Xalapa* neboli *Jalapa* v Mexiku.

<sup>3</sup> Viz pozn. <sup>2</sup>) na str. 82.

<sup>4</sup> Ku počtu K. *Allionie*-a, prof. botaniky v Turíně, Zemřel r. 1804.

<sup>5</sup> Dle řec *ὀξύβατος* = náprstkovitá nádobka, pohárek, vzhledem k vytrvalým zákrovům.

zvonkovité okvěti, 3 tyčinky a semeník podobný jako nocenka. Sedíce namnoze po 3, řidčeji po jednom v 5klaných zákrovech, které po odkvetení se zveličují, dospívají v nažky uzavřené ve vytrvalé spodině okvětní. Na obrazci našem vidět pouze zákrovy, anť rostlina jest dávno odkvetlá.

Roste planě v sev. Americe. Jsouc pěstována v zahradách pro ozdobu, někdy zplaňuje (jako na př. v křoví a na skalách Opočenského parku ve vých. Čechách). Kvete hlavně v červnu.



## Rád IX. Konopovité (Cannabineae)

jsou byliny s dlanožilnými, namnoze palistnatými, vstřícnými, pilovitými listy a dvojdomými květy. Prašníkové květy, sestaveny do bohatých lat, mají 5lísté okvěti a 5 tyčinek postavených před lístky okvětní. Pestíkové květy jsou směštnány



111. *Konopě setá*;

*A* rostlina prašníková, *B*, *C* části lodyhy rostliny pestíkové; *F* květy prašníkové, *F*<sub>1</sub> květ pestíkový, *F*<sub>2</sub> též podélně přerézán; *b* liston, *o* okvěti; *z* nážka zaobalena listenem *b*, *z*<sub>1</sub> podél přerézáná.

v krátké klasy, sedíce v paždích šupinovitých listenů; mají svrchní, dvoučlenný semeník – obsahující jediné visuté vajíčko a nesoucí dvě dlouhé, nitovité čnělky –

zahalen spodní polovinou v tenkoblanném, jednolistém, neděleném, pohárkovitém okvěti. Plod jest nažka, jejíž semeno má klíček buď spirálně nebo podkovovitě zatočený.

Náleží sem pouze 2 rody: konopě (*Cannabis*), jednoletá bylina s lodyhou přímou a listy dlaniťe složitými, a chmel (*Humulus*), vytrvalá bylina s lodyhou otáčivou a listy dlaniťe laločnatými až jednoduchými.

**Rod 1. Konopě<sup>1</sup> setá** (*Cannabis<sup>2</sup> sativa* L., Hanf — obr. 111) vyhání z větvenitého, lletého kořene přímou, až přes 2 m vysokou, přitiskle drsně chlupatou lodyhu porostlou vstřícnými, v hořejší části též střídavými, krátce řapíkatými, dlaniťe 5—9četnými listy z lístků kopinatých, k oběma koncům súžených, po kraji pilovitých, na omak drsných. Nejhořejší listy bývají však také jen 3četné až i jednoduché.

Jest bylina 2domá, kvetoucí v červenci a srpnu. Rostliny s květy prašnými (*A*), nazývané též samčími nebo poskonnými<sup>3</sup> (něm. *Femmel*), jež o několik neděl dříve sežloutnou a bývají slabší rostlin pestíkových, mají bohatá latovitá květenství složená z vidlanů, přecházejících posléze ve vijany. Každý kvítek (*F*), spočívající na převislé stopce, má 5 bělavých okvětních lístků (obr. 112 *A*), před nimiž stojí — správněji řečeno: visí na tenkých nitkách — 5 tyčinek, tak že i slabý vánek jimi může pohybovat a vysypávající se pyl přenášeti na blizny rostlin pestíkových. Za to nemají květy — jsouce zařízeny na opylení větrem — ani medoviny ani nápadného zbarvení, jimiž by lákaly hmyz.

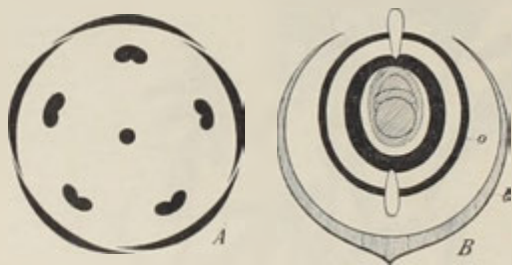

112. Diagramy květů konopě; *A* kv. prašného, *B* kv. pestíkového, *δ* listen, *σ* okvěti.

lenější. Drobné kvítky jejich sedí namnoze po 2 v paždích lístkův úžlabních krátkých os (*C*), každý jsa obalen pošvovitě svinutým listenem (*F*, *δ*). Mají jednolisté okvěti (*F*, *σ*) pohárkovité, tenkoblanné a jím asi do poloviny těsně objatý svrchní semeník, který obsahuje jediné vajíčko a tvořen jsa dvěma plodolisty nese na vrcholku dvě dlouhé, nachové čnělky (obr. 112 *B*). Plody (*z*) jsou vejčité, lesklé, zelenavě šedé nažky ukryté ve vytrvalých listenech (*δ*), jež někteří považují též mylně za okvěti, vlastní okvěti přehlízejíce. Obsahují semeno, jehož klíček jest podkovovitě zakřiven (*z*, *1*). Listen (*δ*), jenž nažku zahluje, jest s počátku potažen mazlavou, pronikavě vonnou látkou, která mnohým semenožravým ptákům tak se protiví, že nezralých semen nežerou.

Konopě setá jest domovem ve Vých. Indii, Persii a Egyptě; roste však planě též v jižním Podkavkazi i na Krimu. U nás zřídka zplaňuje.

<sup>1)</sup> Pochází jako rus. конопля, pol. konopie, chor. konoplja od stslav. konoplja, jsouc spřízněno s řec. *κάρναψ*; od téhož i střlat. *canapis*, vlask. *canapa* atd. — Jinak slove konopí též pěnka, rus. пенка, pol. pienka atd., což souvisí s novopersk. *beng*, *bang* — opilst, vzhledem k opojným vlastnostem *cannabinu*.

<sup>2)</sup> Tím jménem nazývá konopě už *Dioskorides* i *Plinius*.

<sup>3)</sup> Dle rus. посконъ, chorv. poskon — konopě.



Od dávných dob pěstuje se — v Evropě nejvíce na Rusi — pro pevná vlákna lodyh, která jsou pevnější vláken lněných hodí se dobře na dratve, provazy, lodní lana a plachty. Nažky známy pod jménem semenice jsou oblíbeným zobem mnohým semenožravým ptákům. Také se z nich lisuje konopný olej, jehož obsahují až 30 %.

Pěstována jsou v tropech, konopě obsahuje zvláště v pestíkových pupenech a mladých listech hojnost kannabinu, látky podobné pryskyřici a hojnost těkavého, jedovatého oleje — kannabenu. Sušice mladé pupeny a listy, orientálové připravují z nich opojný hašiš (jinak molak, bhang), jež s tabákem náruživě kouří nebo jako palmsek požívají nebo pijí. V mírných dávkách požíván utiňuje hašiš bolesti a rozveseluje mysl; požívá-li se ho však nemírně, rozrušuje nervstvo a otupuje ducha.

Škůdců z říše živočišné má konopě u nás poměrně velice málo, snad proto, že omamující zápach, jež z čerstvých rostlin vychází a u lidí bolení hlavy působí, většinu živočichů odpuzuje.

Za to často trpí cizopasnými rostlinami: kokotici větší (*Cuscuta major* DC. — obr. 321 ve sv. III.) a zárazou větevnatou (*Orobancha ramosa* L. — obr. 82 ve sv. III.).

Pozn. V zahradách pěstuje se někdy pro okrasu velice statná konopě čínská (*C. chinensis*).



113. *Chmel obecný*;

A rostlina prašnicková, B rostlina pestíková kvetoucí, C táž s šiřticemi; D květ prašnickový; E dva kv. pestíkové, s okvěti, s šupinkami (listenec); F suchomázdrný listek; G podélný řez semenem.

**Rod 2. Chmel<sup>1</sup> obecný** (*Humulus<sup>2</sup> lupulus<sup>1</sup>* L., Hopfen — obr. 113) jest bylina vytrvalá, dosahující věku až 30 let, s plazivým lidenkem a hranatou, až 10 m vysokou lodyhou, která jsou posázena šesti řadami ostrých chloupků nemálo podobných závěsným háčkům, aby se mohla dobře přidržívat své opory,

<sup>1</sup>) Čes. chmel, pol. chmiel, chorv. humelj, luž. khmjel, rus. хмѣль jakož i novořeč. хопѣль souvisí se slov. chmel. dle Miklosiche však s finsk. humala, dle jiných s hymel. Někteří mají za to, že slovanské názvy vznikly z řec. ομύλας, kteréhož jména užívali staří Řekové k označení rozličných rostlin otáčivých.

<sup>2</sup>) Lat. humulus utvořeno asi od téhož kmene jako chmel z finsk. humala, stněm. humle; srov. též persk. hamal nebo hymel.

<sup>3</sup>) Dle Pliniova výkl. jest zdrobn. od lat. lupus = vlk, poněvadž prý jiné rostliny omotává a jimi škodí.

otáčí se vždy v pravo, t. j. od východu k západu přes jih. Vstřícné, řapikáté, drsné listy mají srdčité vejčité čepele rozeklány ve 3 nebo 5 laloků po kraji pilovitých; nejhorejší listy bývají však nedělené. Na spodině řapíků jest po 2 blánovitých palistech, jež bývají často na konci rozeklány, na důkaz že vznikly srůstem z původních 4 palistů.

Květy, rozvíjející se koncem července a začátkem srpna, u některých pěstovaných odrůd však také dříve, jsou dvoudomé a téhož složení jako u konopě. Prašnikové (*A*, *F*) jsou sestaveny do úžlabních lat složených z vidlanů, jež přecházejí posléze ve vijany; mají 5listé zelenavé okvěti a 5 tyčinek. Pestíkové kvítky (*B*, *F*<sub>1</sub>) sedí namnoze po 2 za suchomázdřitými lístky (*b*) úžlabních, stopkatých, krátkých klasů (jehněd) a mají jednolisté, tenkoblané, pohárkovité okvěti (*o*), které objímá spodní polovici svrchního semeníku tak těsně, že se snadno přehlédne. Ostatně je semeník jednopouzdrý, jednovaječný a tvořen jsa dvěma plodolisty, nese na vrcholku 2 čnělky. Za každým kvítkem sedí drobná šupinka (*f*), vlastně listenec, z jehož paždí kvítek vyrůstá.

S morfologického stanoviska dlužno vždy dva sousední lístky šišťice (*b*) považovati za zvětčené palisty listu, jehož řapík i čepel byly potlačeny — u znetvořených šištic se někdy vyvinují (viz obr. 116 a)! — a ony 4 kvítky, které sedí za těmi dvěma lístky, sluší pokládati i s jejich listenci za květenství vidlanovité o zcela zkrácených osách.

Po odkvetení vyvinou se z pestíkových květenství vzrůstem suchomázdřitých lístkův a šupinatých listenců vejčité šišťice neboli „hlávký“ (*C*) a ze semeníků drobné, smačknuté nažky, jejichž semenní klíček je svinut do spirály (*z*).

Okvěti a blanité listence plodních šištic jsou posety žlutými pryskyřičnými žlázkami — „chmelovou moučkou“ — které obsahují vonnou, příjemně náhořklou látku — lupulin, mající pro rostlinu asi týž biologický význam jako pronikavě vonná látka na listenech nezralých nažek konopných (viz str. 86).

Od té doby, co poznalo se, že lupulin dodává pivu příjemně náhořklé chuti ničím jiným nenahraditelné a že chrání mimo to pivo od zkysnutí, pěstuje se chmel na polích ve zvláštních chmelnicích. Poněvadž šišťice, v nichž vyvinuly se nažky („pecičky“), jsou pro pivovarnictví téměř bezcenné, dlužno při pěstění zvláště k tomu přihlížeti, aby kvítky pestíkové nebyly zurodňovány. Proto ničí pěstitelé chmele, vědouce, že pyl přenáší vítr, každou prašnikovou rostlinu, kdekoli se ve chmelnici nebo v blízkém okolí objeví.

K účelům pivovarnickým počal se chmel v Evropě pěstovati nejprve v Čechách. Ze starých listin možno zjistiti, že už v 11. století pěstovali chmel v Čechách zvláště klášterníci. Velice povzneslo se chmelářství české ve 14. století za Karla IV., kdy také do sousedních zemí, zejména do Bavor se rozšířilo; pokleslo však opět válkou 30 letou. Za panování Marie Teresie věnována mu opět větší pozornost; nejvíce chmelnic však založeno bylo v posledním čtvrtstoletí.

Nyní pěstuje se chmel v Čechách hlavně ve 3 obvodech: v žatecko-rakovnickém v odrůdě zvané „staročeský ranný červeňák“, která dává nejjemnější zboží a již od 14. stol. šíří v obchodě nejlepší pověst českého chmelářství, pak v obvodě ústeckém, kde pěstuje se hlavně prostředně ranný červeňák oustecký, a v obvodě dubském, kde pěstují namnoze hrubší odrůdu zvanou zeleňák. Na Moravě byly zakládány chmelnice teprve v posledních 25 letech a to hlavně v okolí Tršic (sev. od Přerova).

Mladé pupeny (pazoušky, chmelíček), jež z jara z kořenů vyrážejí, dávají chutný „chmelový chřest“. Ze šištic utrhaných koncem srpna nebo začátkem září vaří místy „chmelové thé“, jímž podporuje se trávení.

Planě neb zplněle roste chmel nejraději ve vlhkých pobřežních křovích. Šišťice jeho jsou však pro pivovarství téměř bez ceny.

Ze škůdců chmele zasluhují zmínky:

1. Z čeledí brouků rozmanité druhy dřepčků (*Haltica*, srovn. obr. 188 ve sv. II.), které prožirají listy, a larvy kovaříka polního (*Agrotis segetis* L.), jež ožírají kořinky (viz mezi škůdci obilnými).

2. Z motýlích housenek pochutnávají si na listech nejčastěji černé, ostnitě housenky babočky chmelové neboli pavího oka (*Vanessa Jo* L. — obr. 114), bledě zelené housenky drobného zavíječe chmelového (*Hypena rostralis* — obr. 115 a, a<sub>1</sub>) a širožluté, ozdobně chlupaté housenky štětconose ořechového (*Dasychira punibunda* — obr. 248), které však hojněji se objevují v doubravinách a na mladých bucích, proto podán popis a obraz jejich mezi škůdci buku. Na kořincích škodí žlutavě bílé housenky hrotnokřídlec chmelového (*Hepiulus humuli* L. — obr. 115 b, b<sub>1</sub>). V lodyhách žijí šedavě hnědé housenky zavíječe prosového (*Botys lupulina* Hb. — obr. 115 c, c<sub>1</sub>).

3. Ze mšic vyskytuje se nejčastěji na rubu listů, zvláště



114. *Babočka chmelová neboli paví oko denní s housenkou a kuklami.*



115. *Nepřítelé chmele: Zavíječ chmelový (a<sub>1</sub>) s housenkou (a); hrotnokřídlec chmelový (b<sub>1</sub>) s housenkou (b); zavíječ prosový (c<sub>1</sub>) s housenkou (c); klopouška chmelová (zvětš.) (d<sub>1</sub>); roztoč bylinný (e) - vytečkovaný kroužek v pravo označuje skuteč. velikost.*

mladších, mšice chmelová (*Aphis humuli* Schrk), vysávající z listů šťávu a pokrývající je sladkým výměškem vlastního těla (medovkou).

4. Z ploštic škodí na chmeli nejvíce klopůška chmelová (*Calocoris vandalicus* obr. 115 *d*), která napichuje sosákem listy i mladé větvičky a vyssává z nich mízu.

5. Roztoči zastoupeny jsou droboučkým, as  $\frac{1}{2}$  mm dlouhým, červeným (ale také hnědě a zeleně zbarveným) druhem — roztočem bylinným (*Tetranychus telarius* L. — obr. 115 *e*), který jest příčinou tak zv. zplstnatění neboli měděné snětiviny (Kupferbrand); vyssává totiž na rubu listy, dráždí povrch jejich tak, že se mění v bílé, jemné pletivo, v němž zvětšujícím sklem možno roztoče pozorovati. Listy touto chorobou zachvácené brzy vadnou a opadávají.



116. *Choroby chmely:*

*a* plíseň chmelová (*Erysiphe humuli*); *b* černá chmelová (*Capnodium salicinum*); *c, c1* zbužnění hlávek.

Z cizopasných hub, které zavinují rozmanité choroby, jsou nejčastější:

1. Plíseň chmelová (*Erysiphe humuli*, *Sphaerotheca Castagnei* Lév. — obr. 116 *a*) — vytváří na povrchu mladších listův a plodních šištic, dovnitř nepronikajíc, plísnovité bílé skvrny, které splývají později v souvislý povlak.

2. Černá chmelová neboli mour (*Capnodium salicinum* Mtn., *Fumago salicina* Tul., Russtau — obr. 116 *b*) — tvoří na listech černé, sazím podobné



skvrny a povlaky. Poněvadž se objevuje zejména v létech, v nichž chmel bývá sužován mšicemi, zdá se, že sladká tekutina, kterou mšice z těla vylučují a na listech zanechávají, jest vývoji jejímu zvláště přízniva. Že tím vzrůst rostliny značně trpí, rozumí se samo.

3. Následkem přílišného a jednostranného hnojení látkami dusíkatými a přílišné vlhkosti v době, kdy se tvoří hlávky, objevuje se na některých rostlinách tak zv. zbujení hlávek (něm. Gelte, Blindsein — obr. 116  $c_1$ ,  $c_1$ ); šištice se totiž neobyčejně prodlouží a při tom často vyhánějí zelené lupínky ( $c_1$ ). Pro pivovarství jsou ovšem takto znetvořené šištice bez ceny.

Posléze dlužno uvést mezi nepřátele chmele též kokotici větší (*Cuscuta major* DC. — obr. 321 ve sv. III.).

Pozn. Na pokrytí besídek a verand sázívali zahradníci v novější době **chmel japonský** (*H. japonicus* S. et Z.), který se v celku podobá chmeli obecnému, spojí se však s každou půdou, velice rychle roste a netrpí lmyzem ani chorobami, podržuje svěží zeleň až do podzimu. Oblíbena jest zvláště odušá s listy bíle strakatými. Šištice jeho jsou drobné a pro pivovarství bezcenné. Jest domovem ve vých. Asii.



## Řád X. Kopřivovité (Urticaceae)

jsou byliny s jednoduchými, peřenožilnými listy a neúhlednými, obyečně různopohlavními květy v jehnědovitých latách nebo v hustých klubkách. Prašníkové květy mají namnoze 4dílné okvěti a 4 tyčinky, jež jsouc postaveny před okvětíními cípy a v poupěti svinuty dovnitř, při uzrání se pružně vymršťují. Květy pestíkové mají vytrvalé okvěti 4dílné nebo 2dílné a v něm svrchní, jediným plodolistem tvořený, jednopouzdrý semeník obsahující přímé vajíčko a nesoucí na vrcholku štětičkovitou bliznu. Plod jest nažka s přímým klíčkem uloženým v bílku.

Patří sem pouze dva rody: kopřiva (*Urtica*), s listy vstřícnými a druavec (*Parietaria*), s listy střídavými.

**Rod. 1. Kopřiva<sup>1</sup>** (*Urtica*<sup>2</sup>, Brennessel) má květy jednodomé nebo dvoudomé: prašníkové o 4dílném okvěti a 4 tyčinkách při uzrání pružné se vymršťujících, pestíkové namnoze jen o 2listém okvěti — anyť oba vnější listky více méně zakrňují — a o svrchním semeníku s přisedlou, štětičkovitou bliznou. Lodyhy i listy jsou posázeny žahavými štětinkami. U nás rostou 3 druhy:

<b>Kopřiva</b>	oboje květy (prašníkové i pestíkové) v jehnědovitých nebo směstnatých, krátkých latách	květenství jsou delší řapíků listových a později převislá; byliny vytrvalé, s lodyhou až 1 m vysokou, obyečně jednoduchou	veliká 1.
		květenství zděli nebo kratší řapíků listových, přímá; byl. 1leté, s lodyhou nižší, obyečně větvitou	žahavka 2.
	květy pestíkové v kulatých klubkách	kulkonosná 3.	

1. **Kopřiva dvoudomá** neboli **veliká** (*Urtica dioica* L. — obr. 117) vyhání z vytrvalého, plazivého, větvitého oddenku trs přímých, až přes 1 m vysokých, hranatých, jednoduchých, zřídka slabě větvitých lodyh, které jsou i s listy krátce chlupaté a posázeny křehkými, dutými, žahavými štětinkami.

Spočívající na vícebuněčných hrbolecích (— obr. 118 *b*), žahavé štětinky jsou naplněny ostrou kyselinou mravenčí, smíšenou ještě s jinými kyselinami; stěny jejich jsou proniknuty kyselinou křemičitou a špičky poněkud ohnuté, naduřelé (*a*). Poněvadž jsou stěny pod špičkou nejslabší, lámou se špičky, narazí-li na odpor, velice snadno a to šikmým směrem (*b*), tak že vzniká ostrá hrana, již štětinka zabodává se do kůže a vylévá do rány svůj palčivý obsah, způsobující na kůži červenou vyrážku.

<sup>1)</sup> Vyskytuje se i v jiných řečech slovan., na př. rus. крапива, pol. koprzywa i pokrzywa, chorv. kopřiva atd. Souvisí snad se střlat, capero. Viz též pozn. <sup>1)</sup> na str. 675 ve sv. II.

<sup>2)</sup> Od lat. uro = pálím.

Vstřícné listy mají na spodině řapíků zřetelné palisty; jsou srdčitě vejčité, hrubě pilovité, na konci protaženy v úzkou špičku.

Drobné, neúhledné, zelené kvítky jsou směstnány v malá klubička (vlastně v kratičce stopkaté vidlany, jejichž postranní osy přecházejí ve vijany) a ta, spočívající na úžlabních, posléze převislých větévkách, skládají dohromady přetrhované jehnědovité laty, delší nežli jsou řapíky listů, z jejichž paždí vyrůstají. Na některých rostlinách jsou květy prašníkové, na jiných pestíkové. Nicméně vyskytují se též někdy oboje květy na téže rostlině, ba někdy vedle květů různopohlavních i květy obojaké a to dle Hildebranda v tomto pořadí: nejspodněji na lodyze prašníkové, uprostřed obojaké, nahoře pestíkové.

Květy prašníkové (obr. 117 *F'* a obr. 119 *A*) mají 4četné okvěti a 4 tyčinky s introrsními prašníky postavené před cípy okvětní a svinuté s počátku dovnitř; uprostřed možno pozorovali zákrsek po semeníku. Květy pestíkové (obr. 117 *F<sub>1</sub>* a obr. 119 *B*) mívají sice též někdy



117. *Kopřiva dvoudomá*; *A* rostlina prašníková, *B* kousek lodyhy s květy pestíkovými; *F* květ prašníkový, *F<sub>1</sub>* květ pestíkový (zvětš.).



118. *Žahavé štětinky kopřivny dvoudomé*; *a* hrboulek, na němž spočívá štětinka celá (*a*) a štětinka s ulomenou špičkou (*b*).

4dílné okvěti, ale oba vnější cípy bývají často více méně zakrnělé až docela potlačeny, tak že je pak okvěti dvoudílné. Svrchní, jednoduchý semeník, obsahující na dně jediné přímé vajíčko, nese na vrcholku přisedlou, štětičkovitou bliznu.

Plod jest nažka zahalená ve vytrvalém okvěti, které po odkvetení značně se zveličuje. Pro nesnadný způsob opylení však celkem zřídka nažky se vyvinují: za to zachovává a rozmnožuje se rostlina vegetativně podzemními výběžky, tak že ji lze těžko vyhubiti.

Jsouce neúhledny, bez vůně i bez medoviny, květy nelákají k sobě hmyzu, pročež přenášení pylu z rostlin prašnickových na rostliny pestíkové závislo je pouze od větru. K tomu cíli pukají zralé prašníky hlavně jen za východu slunce, kdy přírodou proudí ranní vánek, při čemž pružně se vyvrstávají, pyl v malých obláčcích kolem sebe rozprašujíce.

Roste hojně v plotech, na rumišťích, v křovíštích i v lesích, kvetouc v měsících letních.

Rozsekané listy smíchané s otrubami jsou oblíbenou potravou housátek. Na Rusi připravují v některých krajinách z mladých listů pokrm podobný špenátu. K němu doporučuje thé ze suchých listů kopřivy při zašlemování průdušnice a pro čištění krve; čerstvé listy radí přikládati na údy trpící rheumatismem, aby se bolest zmírnila. Posléze zsluhuje zmínky, že lodyhy jsou prostoupeny pevnými vlákny, která se mohou sprádati jako vlákna lnu nebo konopí<sup>1)</sup>. Za tou příčinou přestují zvláště na Rusi kopřivu velkou vedle konopné (*U. cannabina* L.) na polích jako plodinu tovární.

Pozn. Rostliny kratičce a měkce chlupaté, namnoze zcela bez žahavých štětinek, na listech skoro lysé považují někteří botanikové za zvláštní odrůdu — k. slabozbrojnou (*U. dioica subinermis* Uechtr).

V Krušných horách nad Litynovem (sev. od Mostu) a ojedíně na několika místech na Moravě pozorována byla odrůda — k. malolistá (*U. dioica microphylla* Hausm.), mající lodyhu nahoře bohatě větvenatou a kopinaté, dole klínovitě súžené, lysé, jen na

řapících spornými žahavými chlupy poseté listy 3krát až 4krát menší nežli jsou u tvaru základního.

<sup>1)</sup> Jakým způsobem objevena pevná, sprádatelná vlákna kopřivy, o tom vypravuje pěkná báje: Zlý otčím nechtl své pastorkyni dovoliti, aby se zasuoubila s upřímným milencem, leč pod tou podmínkou, až si utká z nějakého býlí u cesty rostoucího svatební šat. Pláčem

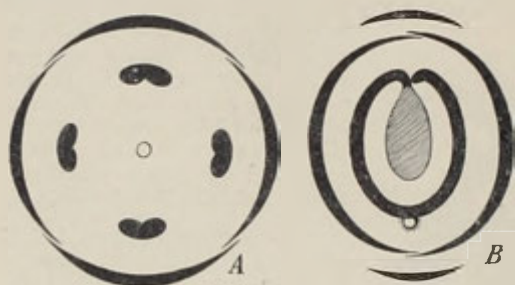

119. Diagramy květů kopřivy dvoudomé;  
A kv. prašnickového, B kv. pestíkového.

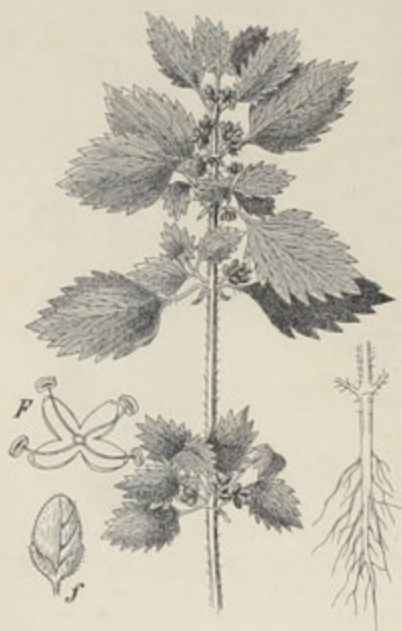

120. Kopřiva palčivá neboli žahavka;  
F květ prašnickový, f plod



2. **K. palčivá** neboli **žahavka**<sup>\*</sup> (*U. urens* L. — obr. 120) jest oproti kopřivě dvoudomé bylina jednoletá, s větvenovitým, jednoduchým kořenem. Lodyha obvykle rozvětvená dosahuje výšky pouze 1 — 4 dm, tmavozelené, vejčité listy jsou zubaté zastřižovány a jednodomé kvítky směřnány do lat přímých, namnoze kratších nežli jsou řapíky listů, z jejich paždí vyrůstají. O palčivých štětinkách platí totéž, co pověděno u kopřivy dvoudomé.

Roste nejraději na rumištech a v plotech, ale též na polích, rozmnožuje se oproti kopřivě veliké semeny. Že jest žahavka oproti kopřivě jednoletou, vysvětlují někteří biologové touto okolností, že má květy jednodomé, jistěji vyvine semena nežli dvoudomá kopřiva.

3. Zřídka vyskytuje se u nás zplaněle, hlavně z botanických zahrad, jihoevropská **k. kulonosná** neboli **římská** (*U. pillulifera* L. — obr. 121), která tvoří přechod od kopřivy veliké k žahavce: jest totiž jednoletá a jednodomá jako žahavka, ale lodyhu má až 1 m vysokou a obvykle jednoduchou jako kopřiva. Vejčité, zašpičatělé listy jsou hrubě pilovité až zastřižovaně zubaté. Květy prašníkové jsou v latách, pestíkové v hustých, kulatých klubičkách; laty i klubička vyrůstají od června do září na dlouhých stopkách z úžlabí listů a to většinou vedle sebe; z úžlabí nejspodnějších listů vyrůstají však obvykle jen květy prašníkové, z úžlabí nejhořejších listů namnoze pouze květy pestíkové.



121. *Kopřiva kulonosná.*

Semen, která se podobají drobným semenům lněným, užívalo se dříve v Itálii v lékařství.

**Rod 2. Drnavec**<sup>3</sup> **lékařský** neboli **bouchavec** (*Parietaria*<sup>1</sup> *officinalis* L., Glaskraut, Wandkraut — obr. 122) vyhání z vytrvalého oddenku jednoduchou, asi 1/2 m vysokou lodyhu se střídavými, krátce řapíkatými, vejčitými,

a vroucí modlitbou, aby jí Bůh pomohl, znavena, dívka usnula. I zdálo se jí, jak anděl veda jí za ruku, ukazuje jí kopřivu a poučuje o tom, jak má pevná vlákna její sprádati. Probudivši se řídila se tím, co jí ve snu bylo zjeveno a brzo utkavši si satební šat slavnost se svým ženichem svatbu. Zlého otěma však v den svatby ranila mrtvice.

<sup>2</sup>) Srov. pol. żegawka, chorv. ožigavica.

<sup>3</sup>) Srov. s chorv. drienak.

<sup>4</sup>) Roste rád při zdech a stěnách (lat. paries).

k oběma koncům súženými, celokrajnými listy, v jejichž paždích jsou kratičké vidlany drobounkých, neúhledných, jednodomě mnohomanželných kvítků směstnány do kulatých klubek lodyhu kolkoem objímajících. Složení kvítků jest takové: Květy obojaké ( $F$ ) mají 4dílné okvěti, 4 tyčinky a svrchní semeník se

šitkovitou bliznou. Květy prašnickové ( $F_1$ ) liší se od obojakých pouze tím, že mají semeník zakrnělý, neplodný; tyčinky jejich tak jako tyčinky květů obojakých stojí před ústy okvětními a jsouce s počátku svinuty dovnitř, později při nejmenším doteku pružně se vymršťují a pyl v malých obláčcích vybuchují (odtud druhé jméno — bouchavec). Květy pestíkové ( $F_2$ ) mají okvěti baňkovité, 4zubé a v něm pouze semeník se stélčkovitou bliznou na krátké čnělce. Plody jsou nažky ukryté ve vytrvalém okvěti.



122. *Drnavec lékařský*.  
 $F$  kv. obojaký,  $F_1$  kv. prašnickový.  $F_2$  kv. pestíkový.

Opylení děje se za ranního jitra podobným způsobem jako u kopřivy (str. 94). Aby zúrodnování pylem cizím bylo podporováno, dospívají blizny obojakých květů mnohem dříve, nežli se počnou zralé prašníky otvírat.

Rosta hojněji v jižní Evropě, u nás i v ostatní střední Evropě bouchavec, jak se zdá, pouze zdomácněl. Vyskytuje se nejraději na rumištích, při zdech a v křovištích, zejména v širším okolí pražském, Jičínsko-Boleslavsku, záp. Polabí a Teplicko-Žatecku, roztroušeně po Moravě (Mikulov, Lednice, Olomouc, N. Jičín, Stramberk) a kolem Opavy ve Slezsku. Kvete od června do srpna.

Lékařským slove odtud, že se ho druhdy užívalo na rány a vředy.



## Řád XI. Morušovité (Moreae)

jsou stromy nebo kře teplejších krajín, u nás celkem zřídka pěstované, se střídavými, nedělenými až laločnatými listy a různopohlavními, neúhlednými kvítky velice podobného složení jaké mají kopřivy, s tím hlavním rozdílem, že okvěti pestíkových kvítkův uzavírající nažku později zdužnatí, tak že směšnaná, krátce klasovitá květenství pestlíková předslavují pak složené, nepravé plody — moruše. Poněvadž má semeník oproti kopřivovitým na vrcholku 2 čnělky, dlužno za to míti, že vznikl ze 2 plodolistů; jeden plodolist (zadní) však zakrtněl na pouhou čnělku.

U nás neroste z rostlin tohoto řádu planě ani jediná; některé rody však, zejména moruše a platany všeobecně se sázejí.

### 1. Moruše<sup>1</sup> bílá

(Morus<sup>1</sup> alba L., Maulbeerbaum — obr. 123) je známý strom s šedohnědými větvemi a měkkými listy, které mívají i na téměř jedinci velice rozmanitý tvar: jsou okrouhlé až vejčité a při tom na spodu více méně šikmo srdčité, některé nedělené, jiné mělkými až hlubokými zářezy v 2–5 namnoze dosti nestejných laloků vykrojené; vždy však jsou na okraji zubatě pilovité a na lici hladké. Vzhledem k tomu, že bývají v choboty vykrojeny hlavně listy nejhořejší a to zejména listy na větvích svislých, domnívají se biologové, že choboty listových čepelí jsou k tomu, aby propouštěly paprsky sluneční na listy spodnější.



123. Moruše bílá;

A větévka s květy prašníkovými; B pestíkové květenství moruše černé; F, F<sub>1</sub> kvítky prašníkové, F<sub>2</sub> kvítek nestíkový; p podélný řez pestíkem; f plod.

<sup>1</sup>) Jako pol. morwa, chorv. murva, slov. moruša, rus. морна atd. od lat. morus = řec, μάρος, μέρος, jež souvisí prý se slovem μέρος = díl, částka, vzhledem k složeným plodům.

Neúhledné, drobnounké, jednodomé kvítky, rozvíjející se v máji, jsou směstnány do úžlabních jehnědovitých, strboulům podobných klasův a to květy prašníkové obyčejně do klasů tenčích (*A*), květy pestíkové do klasů tlustších (*B*) na stopkách asi tak dlouhých jak jsou samy. Prašníkové kvítky (*F*, *F*<sub>1</sub> a obr. 124 *A*) mají 4 zelenavé, v poupěti dovnitř ohnuté listky okvětní, před nimiž stojí 4 tyčinky a uprostřed jest zákrsek po semeníku. Zralé prašníky rychle se vymršťují a

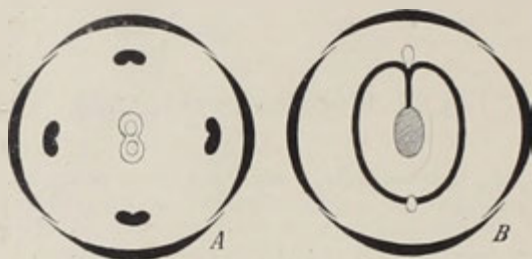

124. *Diagramy květů morušových;*  
*A kv. prašníkového, B kv. pestíkového.*

pyl se z nich vyprašuje v malých obláčcích asi tak jako u kopřivy (str. 94). Kvítky pestíkové (*F*<sub>2</sub> a obr. 124 *B*) obsahují ve 4dílném, na okraji obyčejně lysém okvěti pouze svrchní semeník (*p*) se dvěma vyčnívajícími bliznami, z něhož dospívá drobná nažka. Poněvadž však okvěti později zdužnatí a nažku úplně uzavře, vzniká z každého kvítku pestíkového malá bobulka a z celého květenství plod složený – moruše (*f*), nemálo podobný malině, barvy bílé nebo červenavé (zřídka černé) a chuti mdle sladké.

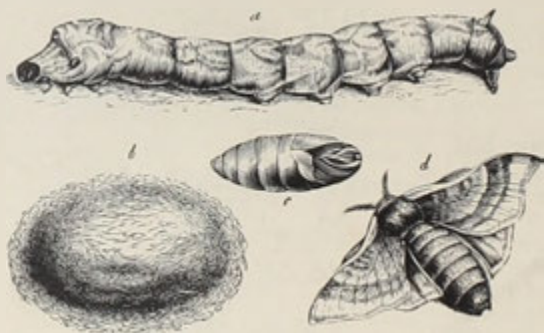

125. *Bourec morušový neboli hedvábník.*

Moruše bílá jest domovem v Číně, kde ji pěstovali už mnoho století před Kristem, poněvadž listy její jsou nejlepší potravou housenkám bource morušového neboli hedvábníka (obr. 125). Také v Řecku pěstovala se zároveň s moruší černou pro chutné ovoce již ve starověku. Od 12. století počali v Itálii listy jejími krmiti hedvábníky. Z Itálie rozšířila se i do střední a severnější Evropy, do našich zemí ovšem hlavně až ve století 18. a 19.

U nás pěstuje se moruše nejvíce ve tvaru křovitém v živých plotech. Dlouholetým pěstěním vznikla celá řada odrůd, jež rozeznávají se hlavně tvarem listův.



2. **M. černá** (*M. nigra* L.) má oproti m. bílé větve černohnědé, listy přitloustlé, na líci silně drsné, pestíková květenství (obr. 123 B) vejčité podlouhlá mnohem delší svých stopek, okvěti na okraji i s bliznami drsně brvitě a plody červenavě černé, mnohem větší, chuti sladce nakyslé, lahodné.

Pocházejíc z Asie, pěstuje se zejména v jižnějších zemích spíše pro chutné plody nežli pro listy. Plody jedí se buď čerstvé, nebo se nakládají, anebo se z nich vaří syrop. Šťavou jejich zbarvují také vína. Listy nehodí se tak dobře za potravu hedvábníkům jako listy druhu předch.; housenky je sice žerou, ale předou pak hedvábí jakosti prostřední. Palčivě hořké kůry užívali a dosud přý užívají v Řecku proti tasemnicím.

3. V sadech sází se někdy jako okrasný strom severoamerická **m. červená** (*M. rubra* L.), podobná listem oběma druhům předch., s plody tmavě červenými, lahodně nakyslými. Květy, rozvíjející se v máji a červnu, bývají často dvojdomé i mnohomanželné. Listí nehodí se k živení hedvábníků, za to však vysoce se cení bílé, trvanlivé dřevo.

Z ostatních rostlin morušovitých zasluhují ještě zmínky:

4. **Broussonetie**<sup>1</sup> neboli **moruše papírodajná**, u Presla banis papírodajný (*Broussonetia papyrifera* Herit., *Morus papyrifera* L., *Papiermaulbeerbaum*, *Wautistrauch* — obr. 126) — strom 3–10 m vysoký, se střídavými, řapíkatými, vejčitými, pilovitými nebo mělce chobotnatě laločnatými, na rubu měkce plstnatými, velikými, až 2 dm dlouhými listy a neúhlednými, dvojdomými kvítky, jež nahloučeny jsou v kulatých strboulech (květy pestíkové — *K*), nebo ve válcovitých jehnědách (kv. prašníkové — *F*). Plody zvíci hrachu jsou žlutočervené. Z naříznutých větví roní se bílé mléko.



126. *Broussonetie* ;  
*K* větévka se strboulem kvítků pestíkových, *F* květ prašníkový (zvětš.).

Jsouc domovem ve vých. Asii, pěstuje se někdy i u nás pro nápadné listy jako okrasný strom v sadech; snášíc, je-li ovšem zakryta slamou, i naše zimy. Kvete v červnu.

Japonci a Číňané dělají z tuhého lýka mladých výhonků tenký, ale pevný „čínský“ papír a zhotovují rozličné tkaniny. Listí žerou housenky hedvábníka.

5. **Smokvoň**<sup>2</sup> **obecná** neboli **fík**<sup>3</sup> (*Ficus*<sup>3</sup> *carica*<sup>4</sup> L., *Feigenbaum* — obr. 127) — keř nebo stromek s křivými, mléčnatými větvemi a střídavými, řapíkatými, na

<sup>1</sup>) Ku počtě Petra Broussoneta, jenž jako franc. konsul sbíral rostliny zvláště na Tenerifě. Zemřel jako professor botaniky v Montpellieru r. 1807.

<sup>2</sup>) Jako pol. smokiew, chorv. smokva, rus. смоква, смоковница atd. od staroslov. smoku.

<sup>3</sup>) Od řec. φικος = φικον, jak zvali fíkové plody již ve starém Řecku.

<sup>4</sup>) t. j. z Karie (v Malé Asii) pocházející.

rubu měkce chlupatými listy, jejichž okrouhlá čepel jest obyčejně mělce vykrojena v 3—5 tupých laloků. Různopohlavné drobné kvítky jsou hustě směstnány uvnitř hruškovitě vydutého lůžka. Rozřízneme-li lůžko (*f*) a použijeme lupy, vidíme, že kvítky (*P*) mají 2—5dílné okvětí a v něm 3—6 tyčinek nebo místo nich svrchní semeník s jednoduchou, na konci dvouklanou čnělkou (*F*<sub>1</sub>). Později lůžko zdužnatí v nepravý plod — fík, obsahující drobné nažky v podobě tvrdých zrníček.

Dle Kernerova vyskytuje se smokvoň obecná ve dvou různých jedincích: jakožto sm. pravá (*Ficus*) a jako sm. kozí (*Caprificus*). Prvá obsahuje v hruškovitých lůžkách samé květy pestíkové, plodné, druhá květy dvoje: při ústí dutiny lůžkové prašníkové, hlouběji uvnitř pestíkové, kteréž oproti dlouhočnělečným pestíkovým květům pravých smokvoní mají většinou krátké čnělky bez blizen, tak že



127. *Smokvoň obecná neboli fík* :

*F* puďlný řez lůžkem, aby bylo viděti kvítky *P*; *F* kvítek p aš-níkový, *F*<sub>1</sub> kvítek pestíkový (zvětš.).

nemohou býti zúrodněny. Za to může drobná žlabatka, zvaná *Blastophaga grossorum* krátkou čnělkou snadno prostrčiti kladélko do semeníku a vložit tam vajíčko, z něhož vylíhne se červíčkovitá larva. Vyžírající vajíčko, larva přemění semeník v malinkou duběnku, ve které se posléze zakuklí a dospěje v hmyz. Ten opouští lůžko nabere si na tělo pylu z prašníkových kvítků a přenese jej pak na blizny plodných kvítků jedinců sousedních. A tak dle pozorování Kernerových dvojtvárné kvítky smokvoně práci opylení si rozdělily: kvítky krátkočnělečné, opylení namnoze neschopné odchovávají hmyz, který pak přenáší pyl na blizny kvítků

dlouhočnělečných, zúrodnění schopných, k odchováání hmyzu však nezpůsobilých, poněvadž hmyz — máje krátké kladélko — nemůže dlouhou čnělkou do semeníku vajíčko vložiti.

Dříve mělo se za to, že fíky, do nichž zalezly žlabatky, dosahují větší váhy a příjemnější chuti, proto uvazovali zahradníci květonosné větve fíků kozích na fíky plodonosné, zovouce výkon tento kaprifikačí. Později však poznalo se, že kromě opylení a s ním spojeného vyvinutí nažek nemá kaprifikace na vzrůst a jakost fíků nijakého vlivu, proto se od ní dnešního dne v zemích fíkorodých upouští.

Původní domov skmokvoně obecné jest jižní Asie. Záhy však rozšířila se i do jižní Evropy, kde ji od dávných dob hojně pěstují v několika odrůdách, pojídající chutné ovoce její buď čerstvé nebo sušené. Jak starobylé jest pěstování fíků, o tom svědčí zejména okolnost, že uvádějí se vedle oliv a hroznů vinných již v Písmě svatém a že je starověké Athény měly ve svém znaku. V Řecku, jmenovitě v Attice, bylo požívání fíků tak rozšířeno a oblíbeno, že zvláštní dozorcové (sykofanté) bděli nad tím, aby nebyly ze země vyváženy.

K nám dovážejí se hlavně fíky sušené, naložené do krabic nebo navlečené na tenkých proutcích do věnců. Nejoblíbenější jsou veliké, okrouhlé fíky smyrnské a drobné fíky marseillské.

V jižní Evropě, na př. už kolem Bolzana v Tyrolsku, roste smokvoně též zplněle. U nás vyskytuje se ovšem pouze pěstována ve kbelících, poněvadž zimy



128. *Smokvoně pružnoklejná.*



129. *Gunnera čínská.*

nesnese; v létě však pod širým nebem vydrží. Proslulé jsou fíkovny v císařské zahradě na Hradčanech a v zámku na Dobříši. Ve fíkovně dobříšské, která bývá

v létě odkryta, v zimě však se zakrývá polyblivou střešinou a vytápí se, jest (dle Vesmíru roč. 1898) 16 stromů, z nichž největší má v objemu 11 dm a stáří jeho odhaduje se asi na 300 let.

6. Často pěstuje se v kořenáčích jako rostlina dekorativní **smokvoň pružno-klejná**, zkrátka též „fikus“ zvaná (*Ficus elastica* Roxb., Kautschuk-Feigenbaum — obr. 128), snadno poznatelná dle podlouhle elliptických, celokrajných, dužnatě kožovitých, na lici lesklých listů. Planě roste ve vlhkých lesích Vých. Indie, kde z mléčnaté její šťávy připravují kaučuk.

7. **Gunnera<sup>1)</sup> čílská** (*Gunnera chilensis* Lam., *G. scabra* Ruis et Pav. die Gunnera — obr. 129), u Presla batora zvaná, jest vytrvalá bylina podobná vnějškem nemálo reveni (*Rheum*, str. 48). Vyhání ze silného oddenku trs značně velikých, řapíkatých, srdčité okrouhlých, dlanito-dílných, vyhlodaně zubatých, drsných



130. *Platan* neboli *vodoklen* západní;

*b* srostlé palisty; *N* kousek větve s vydutou spodinou řapíka *ř* a pupenem *p*; *F* květ prašnickový s jedinou tyčinkou, s okvětím *o* a šupinkami *š*; *Fi* květ pestíkový s okvětím *o* a šupinkami *š*; *ch* chlupy (zvětš.).

listů, jejichž vyniklé žíly jsou na rubu i s řapíky posázeny drobnými ostny. Drobné, dvoudomé kvítky jsou směstnány do klasů, které skládají dohromady veliké palicovité květenství spočívající na kratičkém stvolu uprostřed trsu.

Jsouc domovem v jihoamer. Chile, sází se někdy v zahradách pro krásné listy. Proti zimě jest však u nás velice choulostiva, proto dlužno oddenek její na zimu dobře zakrýti.

Do příbuzenstva rostlin morušovitých patří též **platany<sup>2)</sup>** neboli **vodokleny<sup>3)</sup>** (*Platanus*, *Platane* — obr. 130), stromy s velikými, střídavými, dlanitými listy, jež

<sup>1)</sup> Ku počtu J. Gunnera, prof. v Kodani. Zemřel jako biskup r. 1773, napsav mimo jiné Květen u Norska.

<sup>2)</sup> Jméнем *πλατάνος* nazývali tyto stromy už ve starém Řecku; od řec. *πλατὴς* = široký, vzhledem k listům.

<sup>3)</sup> Podobá se listem klenů a roste prý (alespoň pl. západní) nejbujněji u vod.



dvěma věcmi jsou zajímavé: mají totiž po dvou palistech, které spolu srůstají v kornoutovitou manžetku (*b*) větevku kolkolem objímající, a duté spodiny jejich řapíků (*N*) úžlabní pupeny (*p*) úplně uzavírají. Jednodomé, neúhledné kvítky, objevující se v dubnu a květnu, jsou hustě směstnány v kulatých květenstvích, která sedí dosti daleko od sebe oddálena po stranách a na koncích tenkých, převislých, bezlistých větvíček. Květy prašnickové (*F*) obsahují jednu nebo několik tyčinek, jejichž nitky jsou zcela krátké a spojidlo mezi oběma pouzdry prašnickovými se nahoře klínovitě rozšiřuje; pestíkové (*F*<sub>1</sub>) kv. obsahují několik volných pestíků a okolo nich zákrsky po tyčinkách. Oboje mají nepatrné okvěti (*o*) a pod nimi několik šupinek (*s*), které někteří botanikové považují za kalich, majíce okvěti za korunu, a řadí pak ovšem platany k rostlinám prostoplátčným, do přibuzenstva srstkovitých nebo lomikamenovitých. Plody jsou podlouhlé, jednosemenné oříšky, obalené na spodu křehkými chlupy. Jsouce směstnány do známých kulatých strboulů, zůstávají na stromě až do jara.

Zmínky zasluhuje, že svrchní vrstvy staré kůry kinenů i větví odlupují se v šupinách nebo celých deskách a že listy, mladé větévky i pupeny bývají porostlé rezavými, namnoze rozvětvenými chloupky (*ch*), které se později tak jako chloupky nažek ulamují a poletující vzduchem mohou způsobiti nepříjemné záněty očí a sliznice v dutině ústní.

U nás sázejí se pro rychlý vzrůst a pěkný zelený list v sadech a stromořadích nejčastěji dva druhy značně sobě podobné, tak že je Spach považuje za pouhé odrůdy téhož druhu, jež zove pl. obecným (*P. vulgaris*). Jsou to:

1. **Platan** neboli **vodoklen západní** (*Platanus occidentalis* L.—obr. 130) — má větve dosti přímé, listy s hnědými řapíky, na spodu utaté nebo srdčité, ostatně nejčastěji v 5 špičatých uštů rozečkané; svrchní šedá kůra slupuje se obyčejně v menších šupinách. Pochází ze sev. Ameriky.



131. *Ambroň východní.*

2. **P. východní** (*P. orientalis* L.) — má větve rozložené, listy se zelenými řapíky, na spodu klínovité, ostatně hluboce rozečkané v 3–5 uštů, které jsou opět samy po kraji chobotnatě zubaté; nicméně vyskytují se též listy na spodu srdčité nebo utaté a jen mělce laločnaté. Svrchní kůra slupuje se v celých lupenech.

Jest původně domovem v Asii. Byl velice oblíben již u starověkých národů klassických a dosud v jižní Evropě hojně se sází; u nás se mu však tak dobře nedaří jako druhu předch. Dosahuje často vysokého stáří a obrovských rozměrů. V Řecku u Vostizze jest na př. platan 2500 let starý a tak mohutný, že větve jeho trají tloušťku silných kmenů dubových.

S palaeontologického stanoviska je zajímavé, že otisky listův a plodů platanů vyskytují se už ve vrstvách křídových.

K platanovitým náleží též:

**Ambroň východní** (*Liquidambar<sup>1</sup> orientalis* L., Amberbaum — obr. 131), strom podobný listy našemu javoru, květy však a plody platanu. Jest domovem v Malé Asii a Persii, kde kmeny jeho navrtávají a ronící se vonné pryskyřice (tekutá ambra = ambra liquida, storax) upotřebují jako léku. U nás sází se zřídka s velice podobnou ambroní americkou (*L. styraciflua<sup>2</sup>* L.) jako okrasný strom v sadech.



<sup>1)</sup> Slož. z lat. liquidus = tekutý + ambra (arab. ambar) = šedá, vonná pryskyřice.

<sup>2)</sup> Slož. z řec. στέφα = vonná pryskyřice + fluo = teku.

## Řád XII. Jilmovité (Ulmaceae)

jsou stromy neb kře s vejčitými, namnoze nesouměrnými, pilovitými, střídavými, dvouřadě sestavenými listy o opadavých palistech a drobnými obojakými květy, které vyrůstají nejčastěji před listy po stranách větví ve svazečkách. Květy mají zvonkovité okvěti obyčejně 5cípé, 3–8 tyčinek postavených před cípy okvětní a svrchní, 2členný, jednopouzdrý a jednovaječný, někdy však též 2pouzdrý a pak 2vaječný semeník o 2 čnělkách. Plod jest křídlatě vroubená nažka nebo peckovice.

Z domácích rostlin náleží sem pouze rod jilm (*Ulmus*); často však sází se v sadech též cizozemský břeštovec (*Celtis*).

**Rod 1 Jilm'** (*Ulmus*<sup>1</sup>, *Ulm*<sup>2</sup>) má okvěti zvonkovité, nejčastěji 5klané, tyčinek 3–8 s prašníky extrorsními a plody křídlaté nažky. Vyskytuje se u nás ve 3 druzích:

<b>Jilm</b>	{ květy krátce stopkaté, přímé; nažky lysé	{ mladé větve roztroušeně pýřité, pak lysé; listy na líci dosti hladké; tyčinek pouze 3–5; nažka v první třetině celého plodu	{ polní 1.
		{ mladé větve chlupaté; listy na líci drslavé; tyč. 5–8; nažka asi uprostřed celého plodu	{ horní 2.
	{ květy dlouze stopkaté, převislé; nažky huňatě brvitě	{ vaz 3.	

1. **Jilm polní** (*Ulmus glabra*<sup>3</sup> Mill., *U. campestris* L. p., *Feldulme* – obr. 132) jest strom nebo keř mající větve z mládí roztroušeně pýřité, pak lysé a na nich ve dvou řadách střídavě rozestaveny tuhé, příkožovité, lysé nebo skoro lysé, na líci dosti hladké a skoro lesklé listy s palisty záhy opadavými. Ostatně jsou listy vejčité, krátce zašpičatělé, po kraji dvakrátě vroubkovaně pilovité a na spodu nestejně, anať vnitřní, k vrcholku obrácená polovice jest větší a hlouběji zasahuje nežli druhá polovice.

Drobné, skoro přisedlé kvítky ( $P$ ,  $P_1$  a obr. 133), objevující se v březnu a dubnu před listy, jsou sestaveny do vidlanovito-vijanovitých svazečků po stranách loňských větviček ( $K$ ). Mají zvonkovité, obyčejně 5cípé, vytrvalé, nachové okvěti, 3–5 tyčinek s vyniklými, nachovými, extrorsními prašníky a svrchní semeník se dvěma pérovitými bliznami.

Opylení děje se s počátku xenogamicky větrem, anť blizny dříve dospívají nežli se počnou zralé prašníky otvírati; později však, dlouho nevadnouce, zúrodňují se blizny též autogamicky. K tomu dlužno dodati, že kvítky téhož svazečku dospívají nesoučasně a že zralé prašníky pukají pouze za suchého počasí, za deště se opět zavírajíce jako prašníky jitrocelů (sv. III. str. 263).

<sup>1</sup>) Čes. jilm, rus. ильмъ, něm. Ulme atd. souvisí s lat. *ulmus* a to s kelt. *elm*.

<sup>2</sup>) Lat. *glaber* = lysý, vzhledem k mladým větvěčkám oproti druhu následujícímu.

Plody (*f*) jsou vejčité, lysé nažky obroubené širokým blanitým okrajem, takže je vítr může daleko zanášeti.



132. *fيلم polní*;

*K* větvka s květy, *F* kvítek, *F<sub>1</sub>* podélný řez téhož (zvětš.); *f* plod.

Roste v listnatých hájích a v houštinách, zejména v širším okolí pražském, v nížinách Polabí, Teplicko-Žatecku a Budějovicko-Třeboňsku, na Moravě zvláště v Brněnsku, Znojensku a Prostějovsku, ve Slezsku v Těšínsku i Opavsku. Poněvadž snáší dobře okleštění, sází se též do živých plotů, k če-



133. Diagram květu filmu polního.

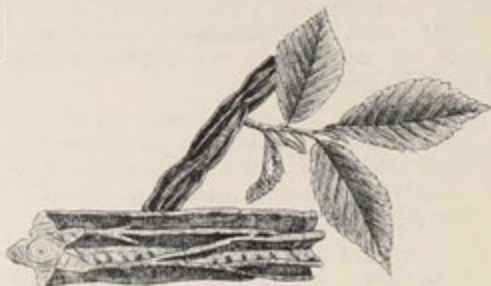

134. *fيلم korkový*.

muž nejlépe se hodí odrůda mající větve křídlaté obrostlé korkem — j. korkový (*U. suberosa* Ehrh. — obr. 134).



Hlavní užitek, jehož tento i ostatní druhy jilmů poskytují, záleží v tvrdém, pevném dříví, které se vyrovná téměř dřevu dubovému.

Co do geologického stáří dlužno uvést, že otisky listův a plodů jilmových vyskytují se už v oligocénu.

Nepřítel z říše živočišné má jilm sice veliký počet, zvláště z čeledi broukův a motýlů (housenek), poněvadž však vyskytují se i na jiných stromech, nejsouce nikterak pouze na jilm vázáni, neuvádíme jich. Jen o některých mšicích, jež způsobují na listech rozmanité nádory, budiž zde učiněna krátká zmínka. Jsou to zejména :



135. Mšice žijící na jilmu a choroby jimi způsobené:

*a*, vlnatka pýřitá (zvěš.), *a* nádor jí způsobený; *b* list postižený vlnatkou jilmovou; *c* duté výrostky způsobené čtverožilkou jilmovou; *d* plstnatý nádor způsobený čtverožilkou bílou.

1. Vlnatka pýřitá (*Schizoneura lanuginosa* — obr. 135 *a*<sub>1</sub>), jejíž červené tělo pokrývá vzadu bílá vlna. Vytváří na listech puchýřovité nádory (*a*) někdy tak veliké, že zaujímají celou plochu čepele. Posléze se tyto nádory nepravidelně trhají a mšice z nich vylézají. Listy následkem toho záhy zhnědnou, ale zůstávají na větvích ještě i pak, když ostatní, zdravé listy opadaly.

2. Vlnatka jilmová (*Schizoneura ulmi*) žije na rubu listů, vysávajíc z nich šťávu, od čehož se listy krabatí a po kraji ohrnují (*b*).

3. Čtverožilka jilmová (*Tetraneura ulmi*) jest černá, na zadku temně zelená. Vytváří na listech měchýřkovité, vysoké, lysé výrostky (*c*), v nichž pak žije a se rozmnožuje.

4. Podobná čtverožilka bílá (*Tetr. alba*) způsobuje na středním nervu listů kulovaté, nebo podlouhlé, bílé plstnaté nádory (*d*) zvící hrachu až třešně.

Co týká se drobnohledných hub, jež způsobují na listech rozmanité choroby, jsou podobného rázu jako u vrb (viz str. 127).

2. **J. horní** (U. montana With., Bergulme — obr. 136) shoduje se úplně s j. polním, tak že jej Linné od něho ani neodděloval; má však větve v mládí chlupaté až skoro plstnaté a listy větší, tenké, na líci draslavé, vespod na žebrech více méně mrtnaté, široce vejčité, dole velice nestejně, po kraji 2krát ostře pilovité. Také tím jsou listy zajímavé, že mívají v úhlech žilek na spodní straně chomáčky chloupků zvané a karodomacie, jež v sobě hostívají drobounké roztoče (srovn. s listy lípy na str. 185. ve sv. II). Květy (F) obsahují po 5—8 tyčinkách. Nažky (f) mají křídlatou obrubu tenkou a leží asi uprostřed celého plodu, kdežto u j. polního mají nažky křídlatou obrubu tuhou a leží v hořejší třetině celého plodu.



136. *J. horní*; F květ, f plod.

Roste v lesích hornatějších poloh, v Čechách hlavně v širším okolí pražském, krajích posudetských, horní Šumavě a Plzeňsku, na Moravě nejvíce v části jižní, ve Slezsku porůznu. Často se též sází v sadech. Kvete jako předch. již v březnu a dubnu.

3. **Vaz** (U. effusa<sup>2</sup> Willd., U. pedunculata<sup>3</sup> Fourg., Wasserrüster — obr. 137) liší se od obou druhů předch. hlavně dvěma znaky: má květy (i plody) dlouze stopkaté, převísle a nažky na obvodě křídlaté obruby huňatě brvitě. Ostatně jsou mladé větvičky chlupaté a postranní žebra vejčitých, dole nestejně šikmo srdčitých, 2krát pilovitých, na líci posléze dosti lysých, na rubu hustě pýřitých

listů jsou skoro všechna jednoduchá, kdežto u obou druhů předch. jsou mnohá postranní žebra listů vidličnatá.

Roste hojně ve vlhkých lesích a na březích řek zejména pahorkatých a nižších poloh. Často se též sází u vsí a v sadech. Kvete v týž čas jako předch.

**Rod 2. Břestovec**<sup>4</sup> (Celtis<sup>5</sup>, Zürgelbaum) má okvěti 5—6lísté, 5—6 tyčinek s prašníky introrsními a plody peckovice. Zmínky zasluhují:

1. **Břestovec západní** (Celtis occidentalis L. — obr. 138) — strom se střídavými, krátce řapíkatými, šikmo vejčitými, dlouze zašpičatělými, v doljší části

<sup>1</sup>) Srovn. s rus. вяза, pol. wiąz, chorv. vez atd.

<sup>2</sup>) a <sup>3</sup>) Lat. effusus nebo pedunculatus = dlouze stopkatý.

<sup>4</sup>) Od stslav. brjst = jilm, podobně jako rus. берест, pol. brzost, chorv. briest. Na Moravě říkají jilmu polnímu, zejména je-li křovitého vzrůstu, břístek.

<sup>5</sup>) Od řec. κέλλω = bíč (πέλλω = popoháním); z větví břestovce jižního dělají násadky k bičům.

celokrajnými, ostatně ostře pilovitými listy, s nimiž současně, v máji a červnu, objevují se mnohomanželné květy sestavené většinou do hroznů (*A*, *B*). Květy obojaké (*F*, *F*<sub>1</sub>) mají namnoze 5dílné okvěti, 5 tyčinek s introrsními prašníky a svrchní semeník se 2 velikými, pýřitými bliznami; květy prašníkové (*A*), jež však někdy docela chybějí, mají obyčejně 6dílné okvěti a 6 tyčinek; květy pestíkové (*B*) obsahují vedle dokonale vyvinutého semeníku obyčejně též zakrnělé tyčinky. Plod (*C*) jest peckovice zvící třešně, barvy posléze hnědočervené.



137. *Vasec*, *A* větvička s květy, *B* vět. s listy a plody.

Jsa domovem v sev. Americe, sází se u nás velice zřídka v sadech jako strom okrasný. U Červeného potoku blíže Velvar jest vysázeno několik plodných stromů.

Zajímavě, že otisky listův a plodů břestovců vyskytují se v střední Evropě již ve vrstvách třetihorních.

2. **B. jižní** (*C. australis* L.) podobá se zcela druhu předch., má však listy užší, vespod krátce pýřité, až skoro k samému řapíku pilovité a peckovice posléze černé, jedlé.

Roste v jižní Evropě, kde z větví jeho dělají násadky k bičům (\*triesky\*). U nás vyžaduje chráněného místa proti severním větrům.

Pozn. Někdy sází se v sadech pro okrasu **planera habrolistá** (*Planera carpinifolia* Pall.), keř na Kavkazu domácí, podobný vnějším jilmu, od něhož po-

<sup>1)</sup> Ku počtě J. Planera, professora a botanika, zemřevšího r. 1789. v Erfurtě.

znává se nejsnáze po šikmo vejčitých, smačknutých, bezkřídlých nažkách. Sva-  
zečky květů objevují se po stranách větví záhy na jaře.



138. *Břestovec západní*;

*A* větevka s květy prašníkovými, *B* s kv. pestikovými, *C* s plody; *F*, *F*<sub>1</sub>  
květy obojaké, *F*<sub>2</sub> pestík.





### Řád XIII. Hlošinovité (Elaeagneae)

jsou kře nebo menší stromy s nedělenými, celokrajnými, bezpalistými, často od hvězdovitých šupinek stříbřitě lesklými listy a pravidelnými květy (obr. 140), které mají 4klané nebo 2klané, uvnitř korunovitě zbarvené okvěti, 4 tyčinky s cípý okvětními se střídající a obyčejně k okvěti přirostlé, a svrchní semeník s jednoduchou čnělkou, obsahující pouze jedno vajíčko vyrostlé přímo ze dna. Plod jest oříšek nebo nepravá peckovice uzavřená ve vytrvalé spodině okvětní.

Vzhledem k naší květeně zasluhují zmínky 2 rody: hlošina (*Elaeagnus*) a rakytník (*Hippophaë*).

**Rod 1. Hlošina<sup>1</sup> úzkolistá** neboli **česká oliva<sup>1</sup>** (*Elaeagnus*<sup>2</sup> angustifolia L., Oelweide—obr. 139) jest šedokorý keř nebo stromek, jehož kopinaté, celokrajné listy, mladé větvičky a okvěti jsou pokryty stříbrolesklými, pod zvětšujícím sklem hvězdičkám podobnými šupinkami (š). Medově vonné květy (F a obr. 140) objevují se v máji a červnu v paždích listů po 1—3. Mají: trubkovité, vně stříbroleskle bělavé, jako dupkované, uvnitř žluté okvěti, jehož okraj jest rozeklán nejčastěji ve 4 cípý; 4 tyčinky s introrsními prašníky, vetknuté v ústí okvětním a s cípý okvětními se střídající; a svrchní semeník, který, tvořen jsa jediným plodolistem, vybíhá v dlouhou, jednoduchou čnělku a obsahuje jediné přímé vajíčko. Na spodu čnělky bývá často žláznatý kroužek. Plod (f) jest oříšek uzavřený ve spodní vytrvalé, suché části okvěti.

Opylení obstarává hlavně hmyz, zejména včely, které květy rády navštěvují. Zmínky zasluhuje, že vedle květů dokonale obojakých vyskytují se též květy zakrněním semeníků prašníkové a že kromě květů 4četných objevují se často květy 5—6četné (s 5—6 cípý okvětními a 5—6 tyčinkami).

Jest domovem v jižní Evropě, kde moučnaté, nasládlé plody sbírají a požívají. U nás sází se pro okrasu v sadech, ale plody namnoze nedozrávají.

Pozn. Vedle hlošiny úzkolisté pěstuje se někdy v sadech severoamerická **hl. stříbrná** neboli **sheferdie<sup>3</sup>** (*Elaeagnus argentea* Pursh, *Shepherdia argentea* hort.—obr. 141), která se podobá celkem druhu předch., má však mladé větvičky pokryty šupinkami barvy kovově hnědé, a vejčité až široce kopinaté, od lesklých šupinek stříbřitě šedé listy mívají na rubu vtroušeny hnědé šupinky. Kvete v máji a červnu.

<sup>1</sup>) Die Jungmanna vzato z rusk. глошина: jinak slove ruský též лось, polsky oliwnik.

<sup>2</sup>) Jménem *elaiaγος* zval Theophrast druh egyptské vrby. Linné je přenesl na hlošinu, poněvadž se podobá poněkud olivě (*elaia*) i jihoevr. kři drmku (*ayroz*).

<sup>3</sup>) Ku počtě Johna Shepherd, jenž byl v prvé čtvrtině 19. století ředitelem botanické zahrady v Liverpoolu.

**Rod 2. Rakytník<sup>1</sup> úzkolistý** (*Hippophaë<sup>2</sup> rhamnoides<sup>3</sup> L.*, Sanddorn — obr. 142) jest větevnatý, 1–4 m vysoký keř, jehož postranní větévky zakončují se namnoze silnými trny a



139. *Hlošina úzkolistá*; A větévka s květy, B s plody; L kousek listu pokrytého župinkami ž; F podélný řez květem, f podélný řez oříškem.

duchou vyčnívající čnělkou; žláznatý terč chybí.

Plod (B) jest šfavnatá, žlutá, hnědě tečkovaná nepravá peckovice zvící hrachu, jejíž vnější vrstvu tvoří zdužnělá okvětní trubka.



140. Diagram květu hlošiny úzkoliste.



141. *Hlošina stříbrná*.

<sup>1</sup>) Vzato z rusk. ракитникъ = ракита = vrba; srovn. též pol. rokitnik, chorv. rokitovc.

<sup>2</sup>) Jménem *Ἰπποφάεις* nebo *Ἰπποφάεω*s nazývá Dioskorides trnitý druh pryšce (*Euphorbia spinosa* L.), který roste hojně na suchých místech pobřežních. Liuneš je přenesl na tuto rostlinu, poněvadž jest též trnitá a roste nejraději u vod.

<sup>3</sup>) t. j. řešetláku (*Rhamnus*) podobný (— *eidos*).

Opylení děje se větrem. Za tou příčinou vysypává se pyl ze zralých prašníků velice záhy na dno květu a okvěti nahoře srostlé tvoří nad ním stříšku. Postranními skulinami dostává se pak pyl vánkem do vzduchu a bývá zanašen na vyčnívající blizny květů pestíkových.

Rakytník, prostonárodně též žlutým zobem ptačím nebo bodlákem žlutým nazývaný, sází se u nás zřídka v sadech pro ozdobu nebo do živých plotů. Na vršku u Pohradic (severových. od Biliny) vyskytuje se zplanělý. Planě roste na pobřeží Baltického a Severního moře jakož i při řekách alpských, kde tvořívá neproniknutelné houštiny. Místy, zvláště na severu, kysele jeho peckovice jedí.

S hloštinovitými jsou blízko příbuzny rostliny vavřínovité (Lauraceae), z nichž u nás planě neroste sice ani jediná, ale často pěstuje se v studených sklenících, v létě i pod širým nebem ve kbelících k účelům dekoračním jihoevropský **vavřín<sup>1</sup> bobkový** (*Laurus<sup>1</sup> nobilis* L., Lorbeer — obr. 144). Jest vždy zelený stromek nebo keř se střídavými, podlouhle kopinatými, celokrajnými, po kraji často poněkud vlnovitě zprohýbanými, kožovitými, lesklými listy a dvoudomými, v úžlabních vrcholících směstnanými květy o 4—6dílném, zelenavě žlutém nebo bílém, opadavém okvěti. Prašníkové květy (*F*) obsahují 8—12 tyčinek (*a*), jejichž nitky mají po 2 žlázkách (*ž*) a dozralé prašníky otvírají se postranními chlopněmi jako u našeho dřívěšálu (*Berberis*, str. 54. ve sv. II). Květy pestíkové (*F*) mají místo tyčinek 4 výrostky bez prašníků, ale ovšem se 2 velikými žlázkami a svrchní semeník



142. *Rakytník úzkolistý*;

*A* větévka s květy (prašníkovými), *B* s plody, *C* s vyvinutými listy; *F* prašníkový květ, *o* okvěti, *b* listen; *P* prašníkový květ nerozvílý; *F*, podélný řez květem pestíkovým, *o* okvěti.

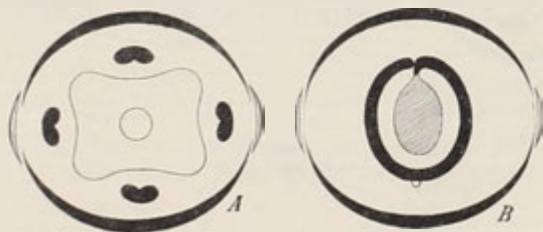

143. *Diagramy květů rakytníku*; *A* kv. prašníkového, *B* kv. pestíkového.

<sup>1)</sup> Tak slul již ve starověku (řec. *λαύρος*). Čes. vavřín pochází od téhož kmene, místo lavřín, od lat. adjekt. *laurinus* = vavřínový. Srov. též: rus. лавр, pol. laur, srb. latorika, slovin. lator, vlášské lauro, franc. laurier atd.

s jednoduchou čnělkou, dospívající ve vejčitou, modravě černou peckovici (*f*) zvící malé třešně.

V jižní Evropě (zvláště v Řecku) pěstuje se vavřín velice hojně, zejména při klášteřích; na Parnassu tvoří celé háje. Staří Řekové zasvětili jej Apollonovi a větvemi jeho věnčili slavné básníky a vojevůdce. Ve středověku dostávalo se větvíček vavřínu bobkového též mladým doktorům, odkudž říkalo se jim baka láří<sup>1</sup>.



144. *Vavřín bobkový*;

*F* podélný řez květem prašníkovým, *F1* květem pestíkovým;  
*a* tyčinka se zlázkami *z*; *f* peckovice.

Listů „bobkových“, jež rozemnuty kořeně páchnou a hořce chutnají, užívá se hojně v kuchyních. Z peckovic (bobků) lisují olej.



<sup>1</sup>) Z lat. *baccalaureus* = vavřínem ověnčený.

## Řád XIV. Lýkovcovité (Thymelaeaceae)<sup>1</sup>

jsou kře i byliny se střídavými, namnoze kopinatými, celokrajnými, bezpalistými listy a pravidelnými květy tohoto složení (obr. 146): trubkovité, 4cípé okvěti, k němu přirostlých 8 tyčinek ve 2 kruzích a svrchní semeník, jenž tvořen jsa jediným plodolistem a obsahuje jediné visuté vajíčko, dospívá v peckovici nebo v nažku.

V naší květeně jsou zastoupeny dvěma rody: lýkovicem (Daphne), jehož okvěti opadáva a semeník dospívá v peckovici, a vrabečnicí (Thymelaea), jejíž okvěti jest vytrvalé a plody jsou nažky.

### Rod 1. Lýkovec<sup>2</sup>

(Daphne<sup>3</sup>, Seidelbast) – kře s květy nachovými nebo růžovými, jejichž okvěti opadáva; plody dužnaté peckovice. U nás rostou 2 druhy:

1. **Lýkovec obecný** (Daphne mezereum<sup>4</sup> L. – obr. 145), u Presla lejkovicem, u lidu též vlčím lýkem, vlčím nebo divokým pepřem zvaný, jest



145. *Lýkovec obecný*;

A větévka s květy, B s plody a listy; F podélný řez květem, S peckovici.



146. Diagram květu lýkovce obecného.

nízký keř, jehož holé větve odívají se záhy na jaře růžově červenými, vonnými květy a teprve po odkvetení raší z nich, zvláště na vrcholcích, podlouhle kopinaté,

<sup>1</sup>) Viz pozn. <sup>3</sup>) na str. 118.

<sup>2</sup>) Srovn. chorv. likovac, pol. wilcze lyko, rus. волчье лыко, něm. Seidelbast atd.

<sup>3</sup>) Slovem *δάφνη* zvali staří Řekové vavřín (*Laurus nobilis*). Linné přenesl je na lýkovec, poněvadž některé druhy jeho, zvláště l. alpský (*D. alpina* L.), velice vavřínu se podobají.

<sup>4</sup>) Zkomoleno prý z perského jeho jména mazeriyy, jímž se označuje i jeho jedovatost.



celokrajné, kratičce řapíkaté, měkké listy. V chladnějších polohách, zejména v severních současných a na vysokých horách, zpozdují se však květy a rozvíjejí se téměř současně s listy.

Sličné, skoro přisedlé květy (*F* a obr. 146) vyrůstají po stranách větví z paždí loňských, na podzim spadlých listů v 2—3četných svazečkách zahalených s počátku do hnědých šupin, aby poupátka netrpěla mrazy a dešti. Mají trubkovité, vně hedvábité okvěti s rozloženým 4cípým okrajem a 8 tyčinek přirostlých kratičkými nitkami ke trubce okvětní ve dvou kruzích: 4 v ústí, 4 o něco níže. Aby pyl zralých prašníků netrpěl deštěm, jest ústí trubky okvětní více méně seškráceno.

Vzhledem k té okolnosti, že tyčinek jest dvakrát tolik, kolik okvětních cípů, dlužno míti za to, že druhý kruh okvětních lístků (koruna) pyl potlačen.<sup>1)</sup>

Svrchní semeník, tvořený jediným plodolistem, obsahuje jediné visuté vajíčko a nese na vrcholku jednoduchou, krátkou čnělku zakončenou miskovitou, pod zvětšujícím sklem jako sametovou bliznou.

Opylení obstarává především hmyz, který nápadným zbarvením květů, vůní a medovinou na dně okvěti vyměšovanou jsa lákán, květy dosti hojně navštěvuje. Noře sosák do květu, otírá pyl, který v jiném květu na sosáku mu uvízl, o bliznu; když pak sosák navlhlý medovinou z květu vytahuje, nabírá si naň nový pyl ze zralých prašníků. Nedostavil-li se hmyz, mohou se blizny dle pozorování Schulzových zúrodňiti též pylem vlastního květu, jest to však celkem vzácné, jak souditi dlužno z toho, že mnoho kvítků spadne, aniž dospělo v plody. Dle Kernerera jest opylení autogamií proto řídkým zjevem, že pyl ze zralých prašníků, třebaž stály nad bliznou současně s prašníky dospívající, padá přece mimo bliznu, anyž květy stojí většinou rovnovážně.

Zmínky zasluhuje, že v některých krajinách jsou květy lýkovce autatrygické, t. j. vlastním pylem nezárodnitelné, kdežto v jiných krajinách mohou blizny pylem vlastního květu býti zúrodněny. Na tento velice zajímavý zjev upozorněn byl první prof. B. Ludwig. Přesadil totiž do své zahrady dva lýkovcové kře pocházející z různých míst dalekého lesa. Pokud byly oba zdravé, měly každého roku hojně plodů. Když však jeden z nich zahynul, odkvetl druhý vždy na plano, ačkoli byly květy jeho hmyzem hojně navštěvovány, ba i uměle vlastním pylem zúrodnovány. Jiných květoucích lýkovců ovšem v blízkém okolí nebylo. I vysvětluje Ludwig tento zvláštní případ autatrygie, máje zřetel k pozorováním Schulzovým, dle nichž květy lýkovce mohou býti zúrodnovány pylem vlastním, v ten smysl: Ustálený způsob opylení lýkovce a snad i jiných rostlin závislý jest často na poměrech, v jakých rostlina vyrostla. Vyrostl-li lýkovec v krajině, kde létá v časném jaře hojně hmyzu, opyloval se vždy xenogamicky a zvykl si na tento způsob opylení tak, že konečně jiným způsobem ani opyliti se nemůže — jest autatrygický. Rostl-li však v krajině na jarní hmyz chudé, musil si zvyknouti na opylení autogamií, poněvadž by jinak vyhylnul.

Po odkvetení, při němž okvěti opadáva, vyvinou se ze semeníků — zejména na rostlinách vlhkých poloh, méně hojně na jiných stanovištích — šťavnaté, červené peckovice (/).

Ačkoli jsou peckovice dle udání Linného tak jedovaté, že jich několik stačí k otrávení vlka, přece požírají je rádi někteří pláci, zvláště třasořitky, drozdi, konopky a červenky, vyvrhující nestravitelné částky se semeny v chuchvalcích zpátky, čímž k rozšíření tohoto kře nemálo přispívají.

<sup>1)</sup> U cizozemského rodu *Gnidia* jest dosud vnitřní kruh okvětních lístků jakožto koruna vyvinut.

Lýkovec obecný roste ve stinných, vlhkých horních lesích porůznu skoro po vší vlasti; v pahorkatině a rovině jižní Moravy však chybí. Často sází se též v sadech pro ranné květy jako okrasný keř.

S biologického stanoviska zasluhuje zmínky, že na kořincích jeho vyskytují se houbová vlákna, která přivádějí rostlině ze země vodu a výživné látky v ní rozpuštěné (viz mykorrhiza ve Slovní. termilog., sv. I.)

Zralé peckovice dávají dobrou malířskou barvu. Byvše požity působí u člověka a mnohých zvířat silné dávení, zanícení střev, ano i smrt. Některým ptákům však,



147. *Lýkovec vonný*;  
F podélný řez okvětním, S semeník



148. *Vrabečnice rolní*;  
F květek sedící v paždí listů L a po-  
děpt en listenci b; F, podélný řez kvě-  
tem; S náška.

jak už pověděno, neškodí. Také kořen a kůra jsou proniknuty palčivě hořkou, nepříjemně páchnoucí látkou - daphninem, což přináší rostlině ten prospěch, že mnohá zvířata, která by si jinak ráda na mladých haluzích pochutnala a v zimě kůru ohlodávala, rostliny ušetřují. Druhdy užívalo se mladé kůry namočené v octě na vytahování pryskyřů.

2. **L. vonný** (D. cneorum<sup>1</sup> L., Heideröschen - obr. 147) jest oproti předch. pouze asi 2—3 dm vysoký kříček mající hnědé pníčky a větve namnoze položené,

<sup>1</sup>) Jménem *κνέωρον* rozuměli starověcí Řekové několik druhů lýkovce, zvláště takové, jejichž listy jsou rozžvýkány působily v ústech palčivý, škrablavý (*κνῶα* = škrábu) pocit.

konci vystoupavé, porostlé listy klínovito-čárkovitými, kožovitými, přes zimu vytrvalými a zakončené bohatými svazky světle nachových, libovonných květů, jejichž okvětní trubky ( $F'$ ) jsou asi dvakrát delší 4cípých okrajů. Ellipsoidické peckovice jsou žlutohnědé a kožovité, skoro suché.

Roste na keřnatých, kamenitých straních a v borech, v Čechách zejména v Jičínsko-Boleslavsku, středním Polabí, jižní části širšího okolí pražského a Budějovicko-Třeboňsku, na Moravě zejména v části jižní a střední. Pěstuje se též ještě s jinými druhy v zahradách a kořenáčích.

Kvete v máji a červnu, někdy po druhé opět na podzim.

V jedovatých vlastnostech shoduje se s druhem předch.

**Rod 2. Vrabčnice<sup>1</sup> rolní** (*Thymelaea<sup>2</sup> arvensis* Lamk, *Stellera<sup>3</sup> passerina<sup>4</sup>* L., *Passerina<sup>4</sup> annua<sup>5</sup>* Wickst., Spatzenzunge, Vogelkopf — obr. 148) jest jednoletá bylina s přímou, 2–5 dm vysokou, obyčejně prutovitě rozvětvenou, lysou lodyhou porostlou úzce kopinatými listy. Drobnouké, zelenavé kvítky ( $F$ ,  $F_1$ ) spočívají na kratičkých, huňatých stopkách po 1–4 v úžlabích listů ( $L$ ), jsouce podepřeny dvěma listeny ( $\theta$ ) a téhož složení jako květy lýkovce. Chlupaté okvětní jejich však neopadávají, uzavírajíc v sobě plod — suchou nažku. Okvětní cípy, s počátku vzpřímené, po odkvetení se k sobě sklánějí, aby byly přístřeším vyvinujícímu se plodu ( $I$ ).

Opylení děje se s počátku xenogamicky drobným hmyzem, který vniká do kvítků, nalézaje v nich medovinu. Ku konci doby květní seškrcuje se však okvětní v hořejší třetině tak, že tyčinky k němu přirostlé přitlačí se na blíznou a nebyla-li dosud zúrodněna pylem cizím, zúrodní ji autogamicky.

Roste jako plevel na rolích a mezích, na pastvinách a vyslunných, neúrodných místech roztroušeně po střední a jižní Moravě i ve Slezsku; v Čechách se vyskytuje pouze v severní části širšího okolí pražského a v nížině polabské mezi Lysou a Roudnicí. Kvete až v červenci a srpnu.



<sup>1</sup>) Srovn. s pozn. <sup>4</sup>) a s pol. wróblówka, ptasia głowa.

<sup>2</sup>) Jménem *Θυμέλαια* nazývali staří Řekové druh lýkovce, který voněl jako mateřidlouška (= *θύμος*, str. 164 sv. III.) a měl plody podobné malým olivám (= *ἐλαία*). Poněvadž však Linné pro všechny druhy lýkovců zvolil slovo *Daphne*, použil Lamarck tohoto jména pro vrabčnici.

<sup>3</sup>) Ku počtu třího *Stellera*, rusk. lékaře a cestovatele; zemřel zmrznuv na Kamčatce r. 1745.

<sup>4</sup>) Od lat. *passer* = vrabec, *passerinus* = vrabčí, vzhledem k zobákatým nažkám, podobajícím se dle Linné vrabčí hlavičce.

<sup>5</sup>) Lat. *annuus* = roční, jednoletý.

## Řád XV. Vrbovité (Salicineae)

jsou stromy i kře s jednoduchými, namnoze palistnatými listy a 2domými, nahými květy, které vyrůstají v jehnědách z paždí šupinovitých listenů. Místo okvětí vyskytuje se ve květech po 1 nebo 2 žlázkách (obr. 149 ž) nebo nízký pohárek (obr. 184 o). Květy prašníkové jsou zastoupeny buď dvěma, řidčeji 3–5, anebo větším počtem tyčinek (obr. 184 F). Květy pestíkové, stojící oproti květům násl. řadu v paždích listenů jednotlivě, jsou zastoupeny semeníkem, který, nese na vrcholku čnělku rozeklanou ve 2 jednoduché nebo 2klané blizny (obr. 149 F<sub>2</sub>, F<sub>3</sub>) a tvořen jsa dvěma plodolisty (obr. 150 B), obsahuje na 2 náštěnných semenících četná přímá vajíčka.

Plody jsou tobolky; obsahující četná drobná semena opatřená na spodu vlnovitým chmýřím, poltí se dozravše ve 2 chlopně.

Náleží sem pouze 2 rody: vrba (*Salix*), jejíž prašníkové květy mají obvyčně jen 2, zřídka 3 nebo 5 tyčinek, pestíkové pak na spodu 1–2 žlásky, a topol (*Populus*), jehož prašníkové květy mají větší počet tyčinek a pestíkové sedí v pohárkovitém okvětí.

**Rod 1. Vrba**<sup>1</sup> (*Salix*<sup>2</sup>, Weide) má pupeny pouze v jediné šupině zahaleny (obr. 171 D), listeny v jehnědách nedělené, květy prašníkové o 2, řidčeji o 3 nebo 5–10 tyčinkách a květy pestíkové bez pohárkovitého okvětí. Okvětí jest zastoupeno 1 nebo 2 žlázkami sedícími na spodu semeníku nebo tyčinek.

Mezi všemi našimi stromy jsou vrby na druhy nejbohatší. Vyskytují se v naší květeně v 21 druzích a kromě toho asi ve 30 míšencích, z nichž některé považovány bývají za druhy samostatné. Jsou pak tu míšenci nejen prvního, nýbrž i druhého a třetího, ba i pátého stupně. Wichurovi ve Vratislavi, jenž míšenci vrb zvláště se zabýval, podařilo se na př. vypěstiti míšence, na němž 6 druhů vrb se účastnilo, totiž jíva, v. lýkovecovitá, laponská, nachová, slezská a košařská.

Již vzhledem k tomuto velikému počtu druhů a míšenců celkem jednotvárných, vnějškem značně sobě podobných, jest určování vrb nad míru nesnadné. K tomu však přistupují ještě jiné obtíže: jedinci prašníkoví a pestíkoví téhož druhu bývají často od sebe vzdáleni a u některých druhů rozkvétají nesusoučasně; listy rozvíjejí se u mnohých druhů až po odkvetení, tak že dlužno k určování sbírat větve nejen ze dvou jedinců, nýbrž často též ve dvou dobách; odění listů (srstnatost, pýřitost, chlupatost) v mládí bývá jiné nežli v dospělosti; palisty možno pozorovati většinou jen na prýtech mladých atd. Všecky tyto okolnosti znesnadňují určování tak velice, že již Linné nazval rod vrb „křížem a trýzní botanikův“.

Poněvadž jest nesnadno poznati různopohlavné jedince k sobě náležející, bude nejlépe určovati dle dvou klíčů: dle prvního jedince s jehnědami prašníkovými, dle druhého jedince s jehnědami pestíkovými.

<sup>1</sup> Jako pol. *wierzba*, rus. *берёза*, chorv. *bela vrba* atd. od slov. *vr̥ba*. Jungmann upozorňuje na podobnost s lat. *arbor* = strom.

<sup>2</sup> Plinius odvozuje od latin. *salire* = skákat, vzhledem k rychlému vzrůstu. Správnější však asi jest srovnati s řec. *ἐλίσσιναι* = vinuti, vzhledem k tomu, že prutů se užívá na pletení; také něm. *Weide* (od *winden* = vázati) k tomu poukazuje.

jehnědy vyrůstají po stranách větví na listnatých větévkách (stopkách) nebo jsou přisedlé

jehnědy rozvíjejí se většinou před listy; spočívají na krátkých stopkách anebo jsou přisedlé; na spodní části jsou větší šupiny nebo drobné listčky; kůrku jehněd, z jejich paží vyrůstají květy, jsou dvojbarvé; na špičce jinak zbarveny (travně, rezavě) nežli v dolnější části

nitky tyčinek volně nebo jen na spodní, nanejvýš do polovice spolu srostlé

chudokvěté jehnědy vyrůstají jednotlivě na koncích větví; plazivý křík s vejčítými až okrouhlými listy

zakřslá 21

listy kopinaté, dlouze zašpičatělé

v paždi šupin jehnědových po 2 tyčinkách

listy elliptické nebo vejčité, krátce zašpičatělé; druhy vzácné

tamtéž po 3 nebo 5 — 10 tyčinkách

listy dospělé na rubu hedvábitě běloplsnaté

1. dospělé po obou stranách lysé

větve lámavé, nepřevíslé; řapíky listů nezkroutené

větve ohebné, chabě dolů visící; řapíky zkroutené

bílá 1.

křehká 2.

smutková 12.

křík s pnem plazivým a větvemi vystoupavými, jen asi  $\frac{1}{3}$  m vysoký; nachové prašníky po vypylení černé

borůvkovitá 20.

kře s pnem nasivělým; prašníky i po vypylení žluté

listy vespod nasivělé, při vadnutí černající

bobkolistá 16.

černající 19.

listy obak zelené; šupiny jehněd zpředu červ.-hnědé

šípovitá 18.

tyčinek 5 — 10; pětimužná 3.

(viz též v. křehká 2).

tyčinky 3; mandlová 4.

nitky tyčinek až pod červené prašníky spolu srostlé, tak že se zdá, jakoby v paždi každé šupiny jehnědové byla jen jedna tyčinka; jehnědy často skoro vstřícné

nachová 5.

nitky tyčinek asi do polovice nebo alespoň na spodní spolu srostlé

listy úzce kopinaté, asi 15krát delší než širší, po kraji ohnuté, vespod šedo-plsnaté

šedivá 17.

1. kopinaté, asi 8krát delší než širší, ploché nebo krajem nepatrně ohnuté

červená (míše-nec 1).

keř s krátkým, poléhavým nebo plazivým pníčkem a vystoupavými, asi  $\frac{1}{3}$  m vysokými větvemi; prašníky po vypylení černé

plazivá 11. (viz též borůvkovitá 20).

stromy i keře s pnem

přímým a takovými též větve jsou-li větve vystoupavé, pak jsou

nitky tyčinek úplně volné (spolu nesrostlé)

listy kopinaté, dlouze špičaté, alespoň 3krát tak dlouhé jak široké

větve šedomodře oviněné; listy lysé, vtroubkovano-pilovitě

lýkovecová 7.

listy asi 10krát delší než širší, po kraji většinou ohnuté

košatiská 6.

1. jen asi 3—5krát delší než širší, ploché

luponská 15.

listy nitkovité pilovité

popelavá 8.

listy vejčité atd. viz str. násled.



listy vej- čité nebo kopinaté, ale pak krátce špi- čaté, sotva 2—3krát tak dlouhé jak široké	listy i v dospělosti na rubu sedoplst- naté nebo pýřité	jedenoroční větve a šupiny pupenů plisnaté; listy vejčito-kopinaté, asi 3krát delší než širší		popelavá 8.
		jedenoroční větve a šu- piny pupenů lysé; listy vej- čité, asi 2krát delší než širší	strom nebo vyšší keř; šupiny jehněd vpředu černavé	jíva 9. ✓
			nízký křík; šupiny jehněd vpředu re- zavé	ušatá 10. ✓
	listy pilo- vité, nebo vroubko- vané	listy v do- spělosti i na rubu lysé, na- nejvýš jen na vyní- klých žil- kách chlu- paté	listy obak stejné zelené, na rubu jen trochu bledší	slezská 13.
listy celo- krajné		listy na ru- bu sivé	listy jen asi $\frac{1}{3}$ dm dlouhé; palisty nepatrné, úzké	bobkolistá 16.
			(viz též černající č. 19.)	
			listy až přes 1 dm dlouhé; palisty zděli řapíka, srdčité	velkolistá 14
			listy (zvláště z mládí) na rubu plisnaté; křík jen asi $\frac{1}{3}$ — $1\frac{1}{2}$ m vysoký	laponská 15.
			1. na rubu sivé, ale lysé; keř 1—2 m vysoký	bobkolistá 16.

Jehnědy spočívají na postranních atd. viz str. násled.

jehnědy jsou přisedlé nebo skoro přisedlé a vycimují se před listy	semeník přisedlý, plisnatý až huňatý	blizna skoro přisedlá, listy lysé; chlopně zralých tobolek rovné	nachová 5.	
		blizna na dlouhé čnělce; listy na rubu hedvábité stříbrošedé; chlopně zralých tobolek ohnuté	košaršská 6.	
	semeník kratičce stopkatý, lysý, s dlouhou čnělkou	větve modrošedě ojiněné; kopinaté listy alespoň v dospělosti na rubu lysé	lyskovecová 7.	
		větve neojiněné; úzce a dlouze kopinaté listy na rubu běloplisnaté, po krajích ohnuté	sedivá 17.	
		jednoroční větve a šupiny pupenů plisnaté; listy vejčito-kopinaté, asi 3krát delší než širší	popelavá 8.	
	semeník dlouze stopkatý, o stopce 3-6krát delší nežli žlázka	jednoroční větve a šupiny pupenů lysé; listy vejčité, asi 2krát delší než širší	strom nebo vyšší keř; šup. jehněd vpředu černavé	jíva 9.
			nízký křík; šupiny jehněd vpředu rezavé	ušatá 10.
		křík s krátkým, poléhavým nebo plazivým pničkem a vystoupavými, asi $\frac{1}{2}$ m vysokými větvemi		plazivá 11.

velice chudokvětě jehnědy vyrůstají jednotlivě na koncích větví; plazivý křík s listy vejčitými až okrouhlými zakrslá 21.

			na spodu stopky semeníkové l medová žláзка; listy alespoň na rubu hedvábitě bělošedé; větve ohebné	bilá 1.
listy kopinaté, dlouze zašpičaté, více než 4-krát delší než širší	šupiny jehněd před uzráním opadávající	na spodu semeníkové stopky 2 žlázky; listy dospělé lysé, z mládí lepka-vé; mladé větve lámavé	listy na větévkách jehněd většinou celokrajné; stopky semeníků 2-5-krát delší než zadní žláзка	křehká 2.
			listy i na větévkách jehnědových pilovité; stopky semeníků asi zdělí zadní žlázky	pětimužná 3.
	šupiny jehněd až do uzrání vytrvalé	stopky semeníkové 3—5krát delší nežli medová žláзка; větve nepřvislé; řapíky kopinatých listů nezkroucené		mandlová 4.
		stopky semeníkové kratší než medová žláзка; větve přvislé; řapíky úzce kopinatých listů zkroucené		smutková 12.
jehnědy spočívají na postranních, listnatých větévkách nebo zřetelných stopkách a rozvíjejí se současně s listy	šupiny jehněd jednobaré	šupiny s jehněd před uzráním plodů opadávající; blizny na dosti dlouhé čnělce		pětimužná 3.
		šup. na jehnědách až do uzrání plodů vytrvalé; blizny přisedlé		mandlová 4
listy eliptické nebo vejčité, krátce zašpičaté, nebo kopinaté, ale pak jen asi 3-4krát delší než širší	semeníky přisedlé nebo kratičce stopkaté, o stopkách nanejvýš zkrát tak dlouhých jako medová žláзка	semeníky plstnaté, s dlouhou nebo dosti dlouhou čnělkou	semeníky přisedlé, listy vždy celokrajné, na rubu šedoplstnaté	laponská 15.
	šupiny jehněd dvoubaré: na konci jinak zbarveny (tmavě rezavě) dole	semeníky krátce stopkaté, listy buď celokrajné nebo oddáleně vroubkované, posléze obak lysé		bobkolistá 16.
		semeníky lysé (zřídka chlupaté), s krátkou čnělkou; listy vroubkované pilovité, v dospělosti obak lysé; chloupě zralých tobolek hlemýžďovitě stočené		šípovitá 18.
	semeníky dlouze stopkaté, o stopkách 3-6krát tak dlouhých jako medové žlázky	křes kmenem přímým, větvenatým; listy namnoze vroubkované pilovité	čnělka dosti dlouhá; chloupě zralých tobolek hlemýžďovitě svinuté	žerná-jíci 19.
		čnělka kratičká; chloupě zralých tobolek srpovitě ohnuté	semeník namouze lysý; listy v mládí hnědočervenavé	slezská 13.
		křes s puem plazivým a větvením vystoupavými, asi m vysokým; drobné listy namnoze celokrajné	sem. plstnatý; listy až přes 1 dm dlouhé	velkolistá 4.
				borůvkovitá 20.



línka semena (z) opatřená jemnou, bílou vlnou vyrůstající ze spodního konce. Záhy dozravše (již za několik neděl po odkvetení), poltí se tobolečky pouzdrosečně ve 2 chlopně, jejichž konce ohýbají se zpět, a lehounká semena roznáší pak vítr daleko po krajině. Padne-li semeno na vlhkou půdu, „přilepí se“ a počne brzy po té klíčiti, nečekajíc až do jara příštího roku, pročež se dříve myslelo, že semena v několika dnech po dozrání ztrácejí klíčivost. Pokusy Wiesnerovými však dokázáno, že klíčí i po měsících, ale ovšem v prvních 2 měsících po dozrání nejvíce.

Oproti všem ostatním našim anemofilným stromům jehnědokvětým opylují se vrby pomocí hmyzu, který přes všecku nepatrnost kvítků dosti hojně je obletuje. Přispívá k tomu několik okolností: a) Jsouce nahloučeny v husté jehnědy a majíce žluté nebo nachové prašníky na dlouhých nitkách, jsou kvítky už zdaleka viditelné, zejména u těch druhů vrb, které dříve kvetou nežli se počnou odívatí listím. b) Vylučují ze žlázek na spodu tyčinek i pestíků hojnost sladkého nektaru. c) Rozkvétají dosti záhy na jaře, kdy jest ještě v přírodě málo medonosných rostlin rozkvetlých, takže hmyz rád se s nimi spokojí. d) Aby hmyz na květy pestíkové pyl z květů prašníkových tím jistěji přenášel, jsou jehnědy prašníkové nápadnější, pročež je hmyz dříve navštěvuje a nabrav si na tělo pylu, teprve potom na méně nápadné jehnědy pestíkové zalétá.

Vrba bílá roste hojně u vod a u cest. Jako všechny vrby velice snadno se rozmnožuje a jeví značnou houževnatost životní: uříznuté větve, zasazeny byvše do vlhké půdy, vyhánějí z adventivních pupenů prýty, a kmeny, zbaveny všech větví, nasazují nové koruny.

Užitek této a jiných vrb jest rozmanitý: Měkké, lehké, bílé dříví není sice příliš cenné, za to však hodí se ohebné prutovité větve (zvláště některých druhů) výborně k pracím košařským<sup>1)</sup>. Křovité druhy hodí se též dobře na upevňování břehů a náspů. Kůra mladších větví obsahuje vedle třísloviny hořkou látku salicin, již užívalo se druhy a dosud ještě užívá místo chininu v horečkách. Květy dávají dobrou pastvu včelám.

Co do geologického stáří dlužno uvést, že otisky listů vrbových objevují se až ve svrchním oligocénu.

Nepřehlédná jest řada hmyzu a jeho larev, které žijí ve vrbách nebo na nich. Z čeledi brouků žije na listech a na jehnědách asi 70 druhů a ve dřevě asi 30 druhů. Motýlové zastoupení jsou asi 200 druhy, jejichž housenky ožirají zejména listy. Z hmyzu blanokřídlého, zvláště pilatek žije na vrbách přes 30 druhů, z hmyzu dvoukřídlého, zejména bejlomorek, přes 20; k tomu přistupuje asi 10 druhů mšic, několik ploštic, kříšův a roztočů. Většina tohoto hmyzu neváže se ovšem pouze na vrby, navštěvujíc se stejnou zálibou i jiné listnaté stromy. Proto uvádíme zde jen několik nejznámějších:



151. *Chroustek letní*,

1. Z brouků pochutnávají si na listech vedle jiných nejčastěji: všeobecně známý chroust obecný (*Melolontha vulgaris* L.), o polovici menší chroustek letní (*Rhizotrogus solstitialis* L. — obr. 151), listokaz zahradní (*Phyllopertha horticola* L.), o němž učiněna zmínka již mezi škůdci růže (ve sv. II. na str. 471 — obr. 730), a mandelinka topolová (*Chrysomela populi* L. — obr. 152), brouček zavalitého těla, 6—10 mm dlouhý, na hlavě a štítě zelenavě černý, na krovkách žlutavě červený,



152 *Mandelinka topolová*.

<sup>1)</sup> Viz Karla Salače: *Nauka o racionálním pěstování a zužitkování vrby*. Praha, Reinwart 1887.

jenž ožírá často kře vrbové do hola. Také zavírák čtverotečný (*Clythra punctata* L.—obr. 210 c), jakož i pochvatec olšový (*Cryptorhynchus lapathi* — obr. 210 d) bývají dosti hojní; více jest o nich pověděno mezi škudci olše.



153. *Tesařík pižmový.*

Ve dřevě žijí larvy pěkného, zeleně nebo modře lesklého, pižmem zavánějícího tesaříka pižmového (*Aromia moschata* L. — obr. 153) a ve starých, vyhnívajících kmenech larvy zavalitého, černého tesaříka vrbového (*Lamia textor* F. — obr. 154).



154. *Tosařík vrbový.*

2. Z čeledi motýlů, jejichž housenky pasou se na listech, nejznámější jsou:

a) Lysé, žlutavě zelené, na konci těla růžkem ozbrojené housenky krásného pavího oka večerního neboli zubokřídlatce vrbového (*Smerinthus ocellatus* L. — obr. 155).

β) Bekyně vrbová (*Liparis salicis* L., *Dasychira salicis* — obr. 156), noční motýl s rozpjatými křídly 4—5 cm široký, barvy bílé, hedvábitě lesklé, jenž za teplých nocí po tisících obletuje vrby nebo topoly, aby na ně nakladl vajíčka. Ve dne sedí ovšem lenivě na listech často v takovém množství, že se listy až bělají. Housenky, ožírající stromy někdy do hola, jsou mírně chlupaté, na hnědošedém lůbetě s bílými nebo žlutými, šůtkovitými skvrnami.



155. *Paví oko večerní s housenkou.*

γ) Housenky bekyně zlatofitné (*Liparis chrysorhoea* L. — obr. 832. ve sv. II.) — která se bělostným zbarvením podobá b. vrbové, jest však o něco menší a má



na konci těla chomáček zlatolesklých chloupků — jsou s počátku špinavé žluté, pak temnohnědé, chlupaté a tím pamětihodné, že si splétají hedvábitými vlákny několik listů ve společné hnízdo, ve kterém přezimují a ukrývají se před nepohodou.

d) O bekyni velkohlavé (*Liparis dispar* L.), jejíž chlupaté housenky také často na vrbách žijí, pověděno více ve sv. II. na str. 549 (obr. 831).

e) Housenky hranostajníka vrbového (*Harpyia vinula* L. — obr. 157) — který jest zvlci bekyně velkohlavé, má však šedobílá, černě žilkovaná křídla jen spoře pokryta šupinkami a sedává za dne líně na kmenech, máje křídla střechovitě složená — vyznačují se odporným tvarem. Jsou lysé, světle zelené, na hřbetě s fialovým, bíle lemovaným pruhem, mají na konci těla dva štětinovité výrostky a mohou velkou lilavu zatáhnouti do prvního hrudního článku, jenž se podobá kapuci.

ž) Lysé housenky stužkonosky červené neboli vrbové (*Catocala elocata* Esp. — obr. 158) jsou barvy šedé jako kůra kmene, v jejíž trhlinách rády odpočívají. Motýl, náležející k nejkrásnějším můrám, má přední křídla celkem šedá, zadní červená, s dvěma černými stužkami.



156. Bekyně vrbová s housenkou.



157. Hranostajník vrbový a jeho housenka.

3. Z bohatého rodu pilatek budtež uvedeny pouze: Pilatka Vallisnerova (*Nematus Vallisnerii* Htg), drobounký, blanokřídý hmyz způsobující na listech bobovitě, po obou stranách listu vyniklé, dužnaté, zelené nebo červené nádory (obr. 159 a). Podobná pil. duběnkovitá (*Nematus gallarum*) vytváří na listech nádory kulaté, zvlci hrachových zrn i větší, obyčejně po jedné straně nachově zbarvené, tak že se podobají malinkým jablíčkům (b). Pilatka měchýřkovitá (*Nem. vesicator*) činí na listech nádory měchýřkovité, duté, obyčejně podlouhlé (c). Rozloupneme-li kterýkoli z uvedených nádorů, nalezneme v něm obyčejně červíčkovitou larvu.

4. Hmyz dvoukřídý jest mezi škůdci vrbovými zastoupen hlavně bejlomorkami, z nichž nejrozšířenější jsou:

Bejломorka vrbová (*Cecidomyia salicis* Schx. — obr. 160) — vytváří na mladých větvích boulovité nádory, na nichž vyrůstají zakrslé větvičky následkem podráždění pletiva larvami v nádorech žijícími. Když na podzim listy opadají, jsou hnědé, uschlé nádory na koncích větví tím patrnější.

Bejломorka jívová (*Cecidomyia* seu *Hormomyia capreae* Winn. — obr. 161) — působí na listech (zvláště na obvodě) tvrdé, hnědo-žluté až tmavohnědé, ploché nádorky, v jejichž nitru žijí larvy.

5. Z chobotnatého hmyzu zasluhuje zmínky pěnodějka obecná (*Aphrophora spumaria* L. — obr. 162), drobný, žlutavě šedý kříš, jehož lysé, zelenavě bleďé larvy zahalující se do bílé pěny («čertovy slíny») vyssávají listy.

6. Drobnoucí roztoči z rodu *Phytoptus*, vyssávající z listů šťávy, jsou příčinou, že okraje listové se ohrnují (obr. 163 r).

Z drobnohledných hub způsobují na listech choroby nejčastěji tyto:

1. *Melampsora salicina* Lévl. — vytváří na rubu listu žlutou rez, která zejména u jiv pokrývá často celý povrch (obr. 163 a).

2. *Rhytisma salicinum* Fr. — dělá na listech černé, tvrdé, lesklé strupy (obr. 163 b), kdežto *Uncinula adunca* Wallr. vytváří skvrny bělavé.

3. Tmavohnědé, poněkud vyvýšené puchýřky na chorobných místech listů pocházejí od houby *Gloeosporium salicis* Wenst. — obr. 163 c).

Pozn. Někdy vyskytuje se vrba bílá s větvemi žloutkově nebo červenavě žlutými, kteroužto odrůdu považují někteří za samostatný druh, zovouce jej v. **žloutkovou** nebo **zlatolýčím**, **potočnicí** (*S. vitellina* L.).



158. *Strazkonoska červená s housenkou.*

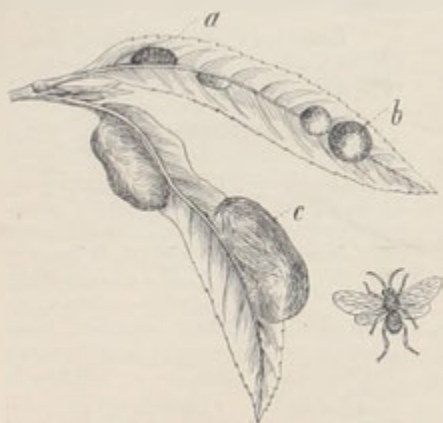

159. *Nádory pilatek na listech vrbových:*

a pilatky Vallisnerovy, b pil. duběnkovitě, c pil. měchýřkovitě.

Prutovité větve její hodí se zvláště dobře na výroby košařské.

2. **V. křehká** (*S. fragilis* L., Knackweide — obr. 164) shoduje se ve většině vlastností s vrbou bílou až na tyto: Mladé větve jsou snadno lámavé, zvláště v tom místě, kde vyrůstají z kmene. Kopinaté až podlouhlo-kopinaté, na řapících 1—2žlázné, vespod bleдозelené listy (*L*) jsou v mládí lepkavé, později obak



160. *Bejlomorka vrbová* (zvětš.) a boulovitý nádor na větvi vrbové jí způsobený.



161. *Bejlomorka jírovitá* (zvětš.) a nádory na vrbovém listu jí způsobené.

lysé a na lici hladké, na větévkách květonosných menší a většinou celokrajné, všude jinde pilovité, se zoubky obrácenými dovnitř. Jehnědy jsou dosti tlusté, a opak vejčité jednobarvé šupiny jejich celé porostlé dlouhými chloupky. Květy pestíkově (*F*<sub>1</sub>) chovají na spodu 2 medové žlásky a lysé semeníky mají 2—5krát tak dlouhé stopky jako jest zadní žláзка (kdežto u *v. bílé* jsou stopky sotva zděli medové žlásky). Tyčinky (*F*) jsou zpravidla 2, ale někdy jich bývá též až 5.

Roste hojně na podobných místech a kvete v též čas jako *v. bílá*. Lámavých větví nelze k pracím košařským upotřebiti.



162. *Pěnodějka obecná* (zvětš. a ve velikosti přir.); vedle pění, ve které se skrývá larva.

3. **V. pětimužná** neboli **mandlovka** (*S. pentandra*<sup>1</sup> — obr. 165) liší se ode všech ostatních vrb hlavně tím, že má v paždí šupin prašníkových jehněd místo dvou vždy 5—10 tyčinek (*F*). Mladé větve jsou lámavé jako u *v. křehké*, listy však jsou širší nežli u obou druhů předch., vejčité nebo podlouhle eliptické, poněkud podobné listům střemchy, na lici lesklé. v mládí lepkavé, po kraji jemně pilovité a to jak listy na větvích jalových, tak na větévkách

jehněd; na svrchní straně řapíků bývá namnoze několik žlázek (*L*). Poněvadž listy voní a chutnají poněkud hořce jako mandle, zove se tento druh též mandlovkou. Jednobarvé šupiny dosti tlustých, zároveň s listy se rozvíjejících

<sup>1</sup>) Slož. z řec. πέντε = pět + άνήρ, άνδρός = muž (zde prašníček).

jehněd jsou podlouhlé, jen dole kadeřavě pýřité; před uzráním plodů však opadávají jako u obou druhů předch. Stopky semeníků ( $F_1$ ), které se končí zřetelnou čnělkou s rozeklanou bliznou a dospívají v lysé tobolky, jsou asi zděli zadní žlásky.

Roste dosti hojně v lesních mokřadlech, u břehů vod a v rašelinách. Kvete až v máji a začátkem června.

Má ze všech vrb nejpevnější dříví. Listův užívá se v domácím lékařství místo kůry chinové a ve zvěrolékařství.



163. Choroby listů vrbových;

a žluté skvrny způsobené rzi *Melampsora salicina*; b černé skvrny způsobené houbou *Rytisma salicinum*; c vyvýšené puchýřky na chorobných místech listů pocházející od houby *Gloeosporium salicis*; r obrnutý okraj listu následkem vysávání roztokem *Phytoptus*.



164. Vrbka křehká;

A větévka s jehnědou prašnikovou, B s jehnědami pestikovými; L list z mladého letorostu; F květ prašníkový,  $F_1$  pestikový.

4. **V. mandlová** neboli **trojmužná** (*S. amygdalina* L., *S. triandra*<sup>1</sup> L., Mandelweide — obr. 166) podobá se celkem v. křehké, ale větve její nejsou lámavé, nýbrž ohebné. Mimo to má tyto význačné vlastnosti: Podlouhle kopinaté, lysé, nelepkavé, po kraji pilovité listy jsou na líci lesklé, na rubu zřetelně útle sífkovano-žilnaté a při tom buď sivozelené, nelesklé anebo bledě travozelené, trochu lesknavé; mají namnoze bezžlázné řapíky a na spodu jich na mladých prýtech polosrdčité palisty, které ovšem záhy opadávají. Jehnědy, vyrůstající na postranních listnatých větévkách a s listy zároveň v dubnu a máji se rozvíjející, jsou štíhlé, dosti řídkokvěté, listy na spodu jejich namnoze pilovité jako listy ostatní a jednobarevné (žlutozelené), zpředu dosti lysé, jen dole pýřité šupiny jsou vytrvalé (— neopadávající před uzráním jako u druhů předcházejících). Květy prašníkové ( $F$ ) mají po 3 tyčinkách a na spodu jejich 2 žlásky; květy

<sup>1)</sup> Slož. z řec. τρεῖς, τετ = tři + ἀνήρ, ἀνδρὸς = muž (zde prašník).



pestíkové ( $F_1$ ) mají však na spodu jen jednu žlázku, která jest 3—5krát kratší nežli stopka semeníku. Blizny jsou skoro přisedlé, tobolek lysé. — Hladká, lesklá kůra mladých prutů je zasládlá a bývá často na spodu prutů scvrklá.

Roste jako keř nebo malý stromek u potokův a řek. Hodí se dobře k upevňování břehů a dává dobré proutí na výrobky košařské.



165. *Salix peltmušná*:  
A větévka s jehnědou prašnikovou; B s jehnědou  
pestíkovou; C spodní část listu; D květek prašni-  
kový, E pestíkový.



166. *Salix mandlová*:  
A větévka s jehnědami prašnikovými, B s jehnědou  
pestíkovou, C mladý letorost; D květek prašnikový,  
E pestíkový.

5. **V. nachová** neboli **červenice, rakovice** (*S. purpurea* L., Purpurweide — obr. 167) jest obyčejně keř 1—2 m vysoký, s prutovitými, hnědě nachovými nebo žlutými, lesklými větvemi, jejichž vnitřní kůra je v létě citronově žlutá, a kopinatými, v hořejší třetině nejširšími, pilovitými, obak lysými, bezpalistými listy, které na koncích větví jsou hustěji nahloučeny a skoro vstřícné. Husté, válcovité jehnědy, rozvíjející se již v březnu a dubnu před listy, jsou namnoze skoro vstřícné a po stranách větví téměř přisedlé, majíce na spodu jen několik šupin, zřídka několik drobných listů. Tím liší se tato i následující vrby od vrb předcházejících, jejichž jehnědy rozvíjejí se zároveň s listy a vyrůstají na postranních listnatých větvích.

Chlupaté šupiny jehněd nejsou jednobaré jako u druhů předch., nýbrž na konci tmavočervené, skoro černé, dole bledé. Prašnikový květ ( $F$ ) skládá se ze 2 tyčinek, ale nitky obou jsou spolu srostlé namnoze až pod prašníky,



tak že při povrchním ohledání obě tyčinky by se mohly považovati za jedinou; prašníky jsou před vypylením červené, pak žluté a po vypylení černavé. Semeníky ( $F_1$ ) nesoucí na vrcholku dvouklané, a skoro přisedlé blizny, jsou huňaté a sedí v paždí svých šupin na stopečkách sotva znatelných. Chlopně zralých tobolek se neohýbají, což jest v celém rodě zjev vzácný.

Roste hojně na březích řek, u příkopův a na vlhkých lukách. Hodí se dobře k upevňování břehův a dává pruty na jemné práce košařské.

6. **V. košařská** neboli **konopina** (*S. viminalis*<sup>1</sup> L., Korbweide — obr. 168) jest obyčejně křovitá, vyhánějíc z přímého pničku prutovitě, ohebné, neojištěné, bohatě listnaté větve v mládí zelenavě žluté, nejprv plisnaté, potom lysé,



167. *Vrba nachová*;

*A* větévka s jehnědami prašnickovými, *B* s jehn. pestikovými, *C* mladý letorost; *F* květy prašnickové, *F*<sub>1</sub> květ pestikový.

s vnitřní korou žlutozelenou. Nelesklé listy jsou úzce kopinaté (asi 10krát delší než širší) a dlouze zašpičatělé, po kraji často ohnuté nebo vlnitě zprohýbané, celokrajné, na líci matně zelené, lysé, na rubu hedvábitě stříbrošedé. Palisty, pokud neopadaly, jsou úzce kopinaté, kratší řapíku. Válcovité, bezlisté jehnědy rozvíjejí se před listy, které sice v době květu začínají rašiti, ale dokonale se vyvinou až po odkvetení; jsou přisedlé jako u *v. nachové*, nikoli však vstříčné nýbrž střídavé. Šupiny jejich jsou černohnědé, doleji bledé porostlé bílými chlupy. Prašnickové kvítky obsahují po 2 tyčinkách ( $F$ ),

<sup>1</sup>) t. j. s prutovitými (= *viminalis*) větvemi.

které jsou zcela volné a mají prašnítky i po vypolení žluté. Vejčité kuželovitý, hedvábitě plstnatý semeník ( $F_1$ ) jest přisedlý a má skoro tak dlouhou čnělku jako je sám, rozeklanou na konci ve 2 nedělené blizny. Tobolky ( $f$ ) jsou též plstnaté a chlopně jejich při dozrání konci svými ohnuté.

Patří k našim nejrozšířenějším vrbám, rostouc nejraději u řek a u potoků. Kvete jako předch. již v březnu a dubnu.

Prutovité větve hodí se výborně ku pracím košařským.

7. **V. lýkocová** neboli **ranní** (*S. daphnoides* Vill., *S. praecox* Hoppe — obr. 169) jsouc nejčastěji vzrůstu stromovitého, poznává se nejsnáze dle toho, že má tlusté, s počátku i s pupeny plstnaté, později lysé, zelené nebo červenohnědé větve modrošedě ojiněné, skoro tak jak ojiněny jsou zralé švestky.

Modravě šedý nádech pochází od vrstvičky vosku a objevuje se na mladých větvičkách také tehdy, jakmile počnou, byvše ulomeny, schnouli. Kerner se domnívá dle vlastních pozorování, že zabraňuje mravencům přístup k jehnědám medovou šfavou oplývající; mravenci totiž po hladkých větvkách květonosných se sklouzávají jako po hlazeném skle.

Odřeme-li vrchní pokožku větví, objeví se vnitřní kůra žlutavou. Listy jsou podlouhle kopinaté, vpředu často poněkud rozšířené, vroubkované pilovité, na líci lesklé, na rubu nasivělé, lysé, nanejvýš v mládí hedvábité. Palisty na mladých prýtech ( $C$ ) jsou polosrdčité a pilovité. Přisedlé, značně veliké, tlusté, bezlisté jehnědy rozvíjejí se zároveň s listy nebo brzy před nimi v březnu a dubnu, namnoze ranněji nežli u ostatních vrb. Ošupinách jehněd a o květech ( $F$ ,  $F_1$ ) platí vše, co uvedeno bylo u v. košařské; avšak kratiččestopkaté, smačknuté semeníky i tobolky jsou lysé.



168. *Vrba košařská*;

$A$  větvička s jehnědami prašníkovými,  $B$  jehněda pestíková,  $C$  listy na letorostu;  $F$  květ prašníkový,  $F_1$  kv. pestíkový,  $f$  zralá tobolečka.

Vyskytuje se zejména v hornatějších polohách na Moravě i ve Slezsku na březích řek a potoků; v Čechách roste jen v hornatině doupovsko-tepelské a v Plzeňsku, byvši tam nejspíše vysazena. Hojnější jest v teplejších údolích alpských.

Pozn. Odrůda nižšího vzrůstu a tenčích větví, s užšími, dlouze špičatými listy a kopinatými, dlouze zašpičatělými palisty, považuje se u některých botaniků za samostatný druh — v. ostrolistou (*S. acutifolia* Willd.). Sází se u nás velmi zřídka.

8. **V. popelavá** (*S. cinerea* L. — obr. 170) jest keř až 4 m vysoký, s přímo rostoucím pnem a krátkými, tlustými, špinavě hnědými nebo tmavošedými větvemi, které jsou v mládí i se šupinami pupenů aksamitově plstnaté. Listy

jsou opak vejčito-kopinaté nebo podlouhle eliptické, k oběma koncům dosti krátce zúženy, nanejvýš asi 3krát tak dlouhé jak široké (2—8 cm dl. a 1—2½ cm šir.), po kraji vlnovito-pilovité, na líci nelesklé, mdle zelené, na rubu šedoplštnaté; mají krátké řapíky a při spodině jejich na mladých prýtech malé ledvinkovité palisty, které však brzo opadávají. Jehnědy rozvíjejí se v březnu a dubnu před listy, spočívající na kratičkých stopkách porostlých několika šupinovitými listeny nebo drobnými listy. Šupiny jejich jsou zelené, na špičce černohnědé, bíle brvitě, až huňaté; v paždí jich jest po 2 tyčinkách ( $F$ ) s prašníky i po vypolení žlutavými, po případě dlouze stopkatý, šedoplštnatý semeník ( $F_1$ ) s 2laločnou, téměř přisedlou bliznou. Chlopně zralých tobolek ( $f$ ) se konci ohýbají jako u většiny vrb.

Roste u vod, na vlhkých lukách a při krajích lesních roztroušeně po vší vlasti, zvláště v rovinách a mírných pahorkatinách.

9. **Jíva**<sup>1</sup> neboli **rokyta**<sup>2</sup> (*S. caprea*<sup>3</sup> L., Sahlweide — obr. 171) jest keř nebo strom až 10 m vysoký, mající na kmeni kůru šedou, na prutovitých větvích hnědozelenou, hladkou a na bylínkách, nejmladších letorostech šedě plštnatou. Listy jsou široce vejčité, s krátkou, často do zadu ohnutou špičkou, po kraji vlnitě pilovité, na líci (alespoň později) sytě zelené, trochu lesknavé, lysé, na rubu více méně běloplštnaté a mají na mladých prýtech ledvinkovité palisty. Tlusté jehnědy, zahalené jakožto pupeny lysými, lesklými šupinami, rozvíjejí se před listy a sedíce po stranách větví, jsou podepřeny několika šupinatými listeny. Hustě huňaté šupiny jejich jsou na konci černavé a chovají v paždích buď po 2 tyčinkách ( $F$ ) s dlouhými nitkami a prašníky i po vypolení žlutými, nebo po dlouze stopkatém, plštnatém pestíku ( $F_1$ ) s bliznou skoro přisedlou. Chlopně plštnatých zralých tobolek se ohýbají nazpět jako u většiny vrb.



169. *Vrba lýkovcová*;

A větvíčka s jehnědami prašníkovými, B s jehně. pestíkovými, C list na mladém prýtu; F květ prašníkový,  $F_1$  květ pestíkový.

Roste hojně v lesích, zvláště při potůčcích, v hájích a na stráních. Kvete ze všech našich vrb nejdříve (v březnu a dubnu) Větvi s jehnědami více méně rozvitými užívá se o Květně neděli místo palem. Listy žerou rády ovce a kozy.

<sup>1</sup>) Sloveni ина, пввшка rozumějí Rusové vrbu vůbec; srovn. pol. iwa, iwina, chorv. iva, srb. viva, atd., jež souvisí vesměs se stslow iba, iwa = vrba.

<sup>2</sup>) Také rokyta jest slovo všeslovau; pol. rokita, rokičina, rus. ракита, chorv. rakita atd.

<sup>3</sup>) Lat. capreus = kozí; listy žerou rády ovce a kozy.

10. **V. ušatá** (*S. aurita* L., Ohrenweide — obr. 172) jest namnoze nízký keř s tenkými, tuhými, šedými větvemi, které jsou za mlada kaštanově červenohnědé a lysé. Opak vejčité listy pouze asi dvakrát tak dlouhé jak široké (1·2—3·7 cm dl. a 0·8—2·5 cm šir.), v přední třetině nejširší, zakončují se krátkou, do zadu ohnutou špičkou; mají vlnovitě pilovitý okraj, svraskalou, kalně zelenou svrchní stranu a šed opíslňatý nebo pyřitý rub. Palisty, oproti jiným druhům dlouho neopadávající, jsou ledvinovité, na mladých letorostech značně veliké, tak že téměř přesahují krátký, plšňatý řapík. Malé válcovité jehnědy, ukryté s počátku v lysých pupenech a rozvíjející se v dubnu a květnu před listy, jsou přisedlé po stranách větví a podepřeny několika listeny. Zelené šupiny jejich jsou zřepředu rezavé. Květy prašnickové ( $F$ ) i pestíkové ( $F_1$ ) jakož i tobolek plodní ( $f$ ) shodují se s květy a tobolekami jívny.

Jest obecnou na pokrajích le-sův, u potokův a na vlhkých lu-kách.



170. *Verba populea*;

$A$  větévka s jehnědami prašnickovými,  $B$  s jehn. pestíkovými,  $C$  větévka s listy;  $F$  květ prašnickový,  $F_1$  kv. pestíkový,  $f$  zralá toboleka.



171. *Verba*;

$A$  větévka s jehnědami prašnickovými,  $B$  s jehn. pestíkovými,  $C$  listy na mladém letorostu,  $D$  větévka s jehnědami nerozvívenými;  $F$  květ prašnickový,  $F_1$  kv. pestíkový,  $f$  zralá toboleka.

11. **V. plazivá** (*S. repens* L. — obr. 173) má krátký, po zemi i v zemi více méně plazivý pníček, z něhož vyrůstají tenké větve buď poléhavé neb vystoupavé, jen asi  $\frac{1}{2}$  m dlouhé. Drobné listy jsou vejčité až úzce kopinaté, krátce přišpičtaté, obyčejně po kraji ohnuté, celokrajné nebo nepatrně zoubkované a alespoň na rubu stříbřitě šedoplšňaté, později i zde někdy olýsalé, sušením snadno černající. Drobné, přisedlé, vejčité jehnědy, vyrůstající v dubnu a květnu před listy po stranách větví, chovají v paždí brvitých, zřepředu černonachových šupin



buď po 2 tyčinkách (*F*), jejichž žluté prašníky po vypylení zčernají, nebo šedoplstnatý semeník (*F*) spočívající na stopce 2–3krát delší nežli je žláзка, nicméně však kratší nežli šupina. Chlopně zralých tobolek se ohýbají nazpět.

Roste porůznu na vlhkých písčinách, rašelinatých a bařinatých lukách: v širším okolí pražském, v středním a vých. Polabí, v krajích posudetských, v horách Krušných, v horní Šumavě, Budějovicko-Třeboňsku a Krumlovku, jakož i roztroušeně po Moravě a Slezsku.

Pozn. Odrůda mající měkké, čárkovité nebo úzce kopinaté listy se špičkou do zadu nezahnutou a kulovaté jehnědy — kterou někteří považují za druh samostatný, zovouce ji **v. rozmarinolistou** (*S. rosmarinifolia* Willd.) — jest u nás celkem řídká.

Ze vzácnějších druhů vrb, které se buď sázejí anebo rostou planě většinou na vyšších horách, zasluhují zmínky:



172. *Vrba ušatá*;

. I větvíčka s jehnědami prašníkovými, B, C s jehn. pestíkovými, D kousek letorostu; F květ prašníkový, F<sub>1</sub> kv. pestíkový, f zralá tobolek.

12. **V. babylonská** neboli **smutková** (*S. babylonica* L., Trauerweide) — poznává se od našich domácích vrb nejsnáze dle tenkých, velice dlouhých, prutovitých, chabých, dolů visících, často až k zemi sahajících větví. Dlouze a úzce kopinaté, vespod nasivělé, lysé listy mají kroucené řapíky. V ostatních vlastnostech, zejména ve vytrvalých šupinách jehněd a jednožlázných pestíkových květech shoduje se s *v. mandlovou*; má však semeníky kratičce stopkaté, o stopkách kratších nežli žláзка.



Jak již jméno naznačuje, jest v. babylonská domovem v záp. Asii, zejména v Persii, Arabii a Palestyně. U nás sází se pro okrasu v sadech a ještě častěji jako symbol hlubokého smutku na hřbitovech.

Až do nedávné doby byly všechny stromy pěstované ve střední Evropě pestíkové, pocházejíce z kříženic jediného stromu, jež — dle *Revue scientifique* 1898 — vypěstoval anglický básník Alex. Pope († 1774). Týž dostal prý darem ze Smyrny košík fíků, na němž pozoroval zelenou dosud větevku této vrby; zasadil ji do vlhké země a ona vyrostla po čase v stromek, jenž se stal později pramatkou všech smutkových vrb ve střední Evropě. V novější době dostaly se však do Evropy z Persie i vrby prašníkové.

Na hrobě Napoleonově na Sv. Heleně rosla vrba smutková s vlnitými listy, kterou nazvali v. Napoleonovou. Nyní přichází pod tímto jménem do obchodu zvláštní odrůda v. křehké (*S. fragilis annularis*, Lockenweide) a odrůda americké vrby černé (*S. nigra pendula*).



173. *Vrba plazivá*;

A větévka listnatá, B s jehnědami prašníkovými, C s jehnědami pestíkovými; F květ prašníkový, F<sub>1</sub> kv. pestíkový, J zralá tobolka.

13. **V. slezská** (*S. sileciaca* Willd. — obr. 174) jest statný keř s obloukovitými větvemi, podoběn nejvíce v. popelavé. Má opak vejčité nebo podlouhle vejčité, krátce zašpičatělé, po kraji vlnovito-pilové, v mládí vlnaté, hnědočerveně žilkované, později lysé, na líci temnozelené, na rubu stejnobarevné nebo trochu nasivělé listy, na mladých prýtech s ledvinkovitými palisty, jež ovšem záhy opadávají. Válcovité jehnědy jsou krátce stopkaté; prašníkové rozvíjejí se před listy, pestíkové současně s listy; stopky posledních mívají 2 — 3 větší listy a později se poněkud prodlužují. Šupiny jejich jsou dole zelenavé, na konci hnědočervené. Kvítky prašníkové (*F*) skládají se ze 2 tyčinek, jejichž prašníky i po vyplení jsou žlutavé, pestíkové (*F*<sub>1</sub>) z dlouze stopkatého, namnoze lysého semeníku s kratičkou čnělkou. Chlopně zralých tobolek (*J*) se srpovitě ohýbají.

Roste na keřnatých stráních a při horských pastvinách v Krkonoších, horách Jižerských, Orličných, kladském Sněžníku, Jeseníku i Beskydách.

Kvete poměrně pozdě: až v máji a červnu.

14. **V. velkolistá** (*S. grandifolia* Ser. — obr. 175) shoduje se ve většině vlastností s druhem předcházejícím; má však podlouhle kopinaté až opak vejčité, ke spodu namnoze klínovitě súžené, vlnovito-pilovité až skoro celokrajné, v mládí i s mladými ratolestmi hedvábito-plstnaté, později na líci skoro lysé, tmavozelené, na rubu nasivělé, na vyniklých žilách trpytivě chlupaté listy značně veliké (až 13 cm dlouhé a 5 cm široké) a palisty srdčité, zděli řapíků. O jehnědách, jejich šupinách, květech a zralých tobolkách platí vše, co pověděno bylo u v. slezské až na to, že semeníky (*F*<sub>1</sub>) jsou plstnaté a stopky jejich ještě delší.

Vyskytuje se v Šumavě nad Černým a Plekenštejnským jezerem, kde ji poznal a určil r. 1879. prof. Čelakovský. Hojnější jest v lesích alpských. Kveté jako předch. až v máji a červnu.

15. **V. laponská** (S. Lapponum L., S. arenaria<sup>1</sup> L. — obr. 176) jest nízký keřík, vyhánějící z příného pníčku větve namnoze hrbolaté, neojíněné, někdy na zemi položené, vrcholky svými sotva přes  $\frac{1}{2}$  m do výše se zvedající. Listy jsou vejčité až podlouhlo-kopinaté, 3—5krát tak dlouhé jak široké, k oběma koncům súžené, celokrajné, na rubu (zvláště z mládí) šedoplstnaté, na lici smutně zelené, později svraskalé, tuhé, skoro kožovité. Tlusté, silně huňaté jehnědy prашné jsou skoro přisedlé a rozvíjejí se až v máji a červnu brzy před listím; válcovité,



174. *Salix slezská*;

A větvička s jehnědami prašnickovými, B s jehně. pestíkovými; C květ praš-  
nickový, D kv. pestíkový, E zralá tobolka.

hustokvětě j. pestíkové jsou stopkaté, na spodu s několika malými lístky a rozvíjejí se s listím současně. Drobné šupiny jehněd jsou huňaté, zředu černavé a chovají v paždích po 2 tyčinkách (C), s prašníky i po vypylení žlutými, po případě přisedlý plstnatý semeník (D) s dosti dlouhou čnělkou.

Rostouc hojněji v Alpách a na severu (v Laponsku), vyskytuje se u nás na bařinatých a pramenitých místech vysokých Krkonoš a nejvyšších vrcholů Jeseníku.

<sup>1</sup>) Lat. arenarius = písečný.

16. **V. bobkolistá** neboli **dvojbarevná** (*S. phylicaeifolia*<sup>1</sup> L., *S. bicolor* Ehrh., *S. Weigeliana*<sup>2</sup> Willd. — obr. 177) jest též křovitého vzrůstu. Vejčité nebo elliptické, krátce zašpičatělé, oddáleně vroubkované nebo celokrajné, lesklé, tuhé, posléze obak lysé, na rubu nasivělé listy mají na mladých prýtech nepatrné, velmi uzounké palisty a sušením zčernají. Krátce stopkaté, válcovité, krátké jehnědy, rozvíjející se současně s listy, mají na spodu několik malých lístků. Šupiny jehněd jsou zpredu tmavě nachové (skoro černé) a dlouze huňaté. Květy prašníkové ( $F_1$ ) skládají se ze 2 tyčinek s prašníky i po vypylení žlutými; kv. pestíkové ( $F$ ) jsou zastoupeny hedvábitě plstnatým semeníkem, který spočívá na stopce jen asi zkrátě tak dlouhé jako je žláзка, vybíhá na vrcholku v dlouhou čnělku, zakončenou zlaločnou bliznou. Chlopně zralých tobolek ohýbají se srpovitě nazpět.

Vyskytuje se na úklonu hory Brunberku v Krkonoších; r. 1885. nalezl ji prof. Čelakovský též u Nov. Hradů na Třeboňsku. Kvete v máji a červnu.



175. *Salix velkolistá*;

A větévka s jehnědami prašníkovými, B s jehněd. pestíkovými, C s listem; F květ prašníkový,  $F_1$  květ pestíkový.

176. *Salix laponská*;

A větévka s jehnědami prašníkovými, B s jehněd. pestíkovými; F květ prašníkový,  $F_1$  kv. pestíkový.

17. **V. šedivá** (*S. incana* Schrank — obr. 178) jest keř nebo strom s červenohnědými, přilesklými větvemi, podobající se úzce kopinatými (asi 15krát tak dlouhými jak širokými), dlouze špičatými listy nejvíce v. košařské; také i v tom listy její s listy v. košařské se shodují, že jsou na rubu bělošedě plstnaté a krajem obyčejně ohrnuté; bývají však žláznatě zoubkaté. Krátké, válcovité jehnědy, rozvíjející se v dubnu před listy, jsou skoro přisedlé; pestíkové jehnědy se později trochu prodlužují a bývají pak prohnuté. Zelenavé šupiny jehněd jsou na konci načervenalé. Tyčinky ( $F$ ) jsou v paždí každé šupiny 2, mají prašníky i po

<sup>1</sup>) Mladé listy podobají se listům bobku latnatého (*Phylica paniculata*)

<sup>2</sup>) Viz pozn. <sup>1</sup>) na str. 343. ve sv. III.

vypolení žluté a nitky namnoze do polou spolu srostlé. Prodloužené kuželovité semeníky ( $F_1$ ) jsou lysé, kratičké stopkaté, s dlouhou čnělkou. Chlopně zralých tobolek se ohýbají nazpět jako u druhů předch.

Roste ve slezských Beskydách na březích řek a upotoků; v okolí Třeboně jest hojně vysázena.

18. **V. šípovitá** (*S. hastata* L. — obr. 179) jest keř s přímým, větevnatým pnem, štíhlými, červenohnědými nebo černavými, lysými větvemi, eliptičnými, krátce zašpičatěnými, drobně vroubkovano-pilovitými, vždy (i v mládí) lysými, obak stejně zelenými, vespod jen bledšími (nikoli šedopýřitými), na líci slabě lesklými, kožitými listy, které na mladých prýtech mají polosrdčité palisty a vadnouce červenohnědě se zbarvují. Jehnědy vyrůstají na postranních listnatých stopkách



177. *Verba bobkolistá*;  
A větévka s jehnědami prašnikovými, B s jehnu, pestikovými, C s listy; F květ pestikový,  $F_1$  květ prašnikový.



178. *Verba šedivá*;  
A větévka s jehnědami prašnikovými, B s jehnědami pestikovými, C s listy; F květ prašnikový,  $F_1$  kv. pestikový.

zároveň s listy a žlutavé šupiny jejich jsou zprědu červenohnědé, dlouze huňaté. V paždí každé šupiny sedí z tyčinky ( $F$ ) mají volné (spolu nesrostlé) nitky a i po vypolení žluté prašníky, nebo lysý, krátce stopkatý semeník ( $F_1$ ) s poměrně krátkou čnělkou. Chlopně zralých tobolek ( $F$ ) se hlemýžďovitě svinují nazpět.

Rostouc v horních bařinách v moravské části Jeseníku, kvete z našich vrb nejpozději: až v červnu a červenci.

19. **V. černající** (*S. nigricans* Sm., *S. phyllicaeifolia*<sup>1</sup> Wahlbg. — obr. 180) podobá se křovitým vzrůstem, jehnědami dole listnatými, a eliptičnými listy vrbě

<sup>1</sup>) Viz pozn. <sup>1</sup>) na str. 138.



bobkolisté nebo šípovité; nicméně bývají listy též podlouhlo-kopinaté, z mládí trochu vlnaté, na lici tmavozelené, na rubu nasivělé. Palisty na mladých prýtech jsou polosrdčité, veliké, zděli řapíku. Šupiny jehněd jsou vpředu černavé a lysé nebo hedvábitě mrtnaté semeníky ( $F_1$ ) dlouzeji stopkaté, se žřetelnou čnělkou rozeklanou ve 2 blizny. Chlopně zralých tobolek ( $f$ ) svinují se hlemýžďovitě jako u druhů předch. Černající slove odtud, že vadnoucí listy její černají, což však i u některých jiných druhů se děje.

Byla pozorována posud jen u Grafenberku poblíž Frývaldova ve Slezsku. U Opatovického rybníku blíže Třeboně a na Kozlu u Štáhlav (izáp. od Plzně) jest vysázena. Kvete v dubnu a máji.



179. *Vrba šípovitá*;

A větévka s jehnědou prašnikovou, B s jehnědou pestikovou; L list z letorostu; F květ prašnickový,  $F_1$  kv. pestikový, f zralá tobolka.



180. *Vrba černající*;

A větévka s jehnědou prašnikovou, B s jehnědou pestikovou; L list z letorostu; F květ prašnickový,  $F_1$  kv. pestikový, f zralá tobolka.

20. **V. borůvkovitá** (*S. myrtilloides*<sup>1</sup> L. — obr. 181) jest keřík pouze asi  $\frac{1}{2}$  m vysoký, s plazivým pníčkem a vystoupavými, lesknavými větvemi, připomínající vnějškem velice vrbu plazivou. Má drobné, vejčité nebo elliptické, krátce zašpičatělé, namnoze celokrajné, lysé, z mládí trochu pyřité, na rubu sivé, po obou stranách sítkované listy a válcovité jehnědy na listnatých stopkách, rozvíjející se namnoze před listy v květnu a červnu; jehnědy pestikové jsou řídkokvěté. Šupiny jehněd jsou zředu červenavé, slabě chlupaté. Prašníky dvou volných tyčinek ( $F$ ) každého kvítku, s počátku červenavé, po vypylení černají. Pestíky ( $F_1$ ), spočívající na stopečkách 4–6krát delších nežli je žláзка, jsou lysé a mají blizny skoro přisedlé.

<sup>1</sup>) t j. borůvce (= myrtillus) co do listů podobná (= *ridijs*).

Byla pozorována v rašelinných příkopech u Trčkova blíže slezských hranic (v Orličných horách) a v bařině u Fürstenhutu v Šumavě (jzáp. od Vimperka při samých hranicích); také snad roste u Třeboně a v horách Jizerských.

21. **V. zakrslá** (S. herbacea<sup>1</sup> L. — obr. 182) jest nízký keřík, jehož pníček i starší černé větve se plazí většinou v mechu. Poznává se ode všech ostatních vrb snadno dle 2 věcí: má listy vejčité až okrouhlé, na konci tupé, a drobnouké jehnědy jednotlivě na koncích, nikoli po stranách větví. Ostatně jsou drobné listy krátce řapíkaté, po kraji jemně vroubkované, lysé, síťkovanežilkované, a chudokvěté jehnědy mají jednobarevné, bledé listeny.

Květy prašníkové (*F*) skládají se ze 2 tyčinek, jejichž nitky bývají dole spolu srostlé; květy pestíkové (*F*<sub>1</sub>) jsou zastoupeny lysým, téměř přisedlým semeníkem, z něhož se vyvinuje lysá tobolka (*f*).

Vyskytuje se v Krkonoších (Malá Sněžná rokle, Kotel, Brunberg) a v Jeseníku (Praděd, Petrštýn, Vel. Kotlina). Kvete v dubnu a máji.

Z míšenců, jichž Čelakovský uvádí v Analyt. květeně III. vyd. celkem 27, jsou u nás nejrozšířenější:

1. **V. červená** (S. rubra Huds., S. elaeagnifolia<sup>2</sup> Tausch — obr. 183) — míšenc: z v. nachové a v. košařské (S. purpurea-viminalis). Má tenké, lesklé, lysé větve, podlouhle kopinaté, jemně vroubkované pilovité až skoro celokrajné, zprvu třpytivé hedvábité, posléze na lici lysé, tmavozelené, nelesklé, vespod jemně mrtnaté, vyniklé žilnaté listy, válcovité, skoro přisedlé jehnědy, kratičce stopkaté, plstnaté semeníky (*F*<sub>1</sub>) a v paždích prašníkových jehněd po 2 tyčinkách (*F*) dole někdy až do polovice nitkami spolu srostlých, s prašníky s počátku načervenalými, posléze špinavě žlutými.

Jest ze všech míšenců u nás nejhojnější. Kvete v dubnu.

2. **V. zelená** (S. viridis Fr., S. Russeliana<sup>3</sup> Koch) — jsouc míšencem v. křehké a v. bílé (S. fragilis-alba), jeví na sobě většinou znaky vrby křehké; listy s počátku hedvábité posléze olysají, mladší listy však zůstávají až do podzimu hedvábité plstnaté. Listy na větévkách jehnědových jsou celokrajné, ostatní pilovité jako u vrby křehké. Šupiny jehněd jsou vpředu skoro lysé jako u vrby bílé. Stopky semeníků, v horější třetině namnoze temnozelených jsou asi tak dlouhé jako medové žlásky.

Sázívá se často na březích. Kvete v dubnu a máji.

<sup>1</sup>) Lat. herbaceus = bylinný.

<sup>2</sup>) Listy (folia) podobají se tvarem listům hlošiny (Elaeagnus).

<sup>3</sup>) Ku počtu Alex. Russel-a, angl. lékaře a cestovatele.



181. *Vrba borůvkovitá*;

A větévka s jehnědami prašníkovými, B s jehněd. pestíkovými; F květ prašníkový, F<sub>1</sub> kv. pestíkový.

3. *V. dlouholistá* (*S. longifolia* Host, *S. dasyclados*<sup>1</sup> Wimm.) jest dle Wicury míšenec trojitý: z jívy, vrby popelavé a v. košařské (*S. caprea-cic-*

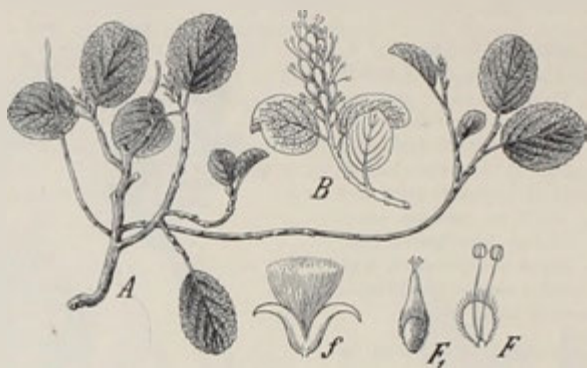

182. *Vrba zakrslá*:

*A* jedinec pestikový, *B* větévka s jehnědou prašníkovou; *S* květ prašníkový, *F*<sub>1</sub> květ pestikový, *f* zralá toholka



183. *Vrba červená*:

*A* větévka s jehnědami prašníkovými, *B* s jehnědami pestikovými, *C* s listy; *S* květ prašníkový; *F*<sub>1</sub> kv. pestikový, *f* zralá toholka.

*nerea-viminalis*). Jsouc stromovitěho nebo křovitého vzrůstu, má 1—2leté, poměrně tlusté větve jakož i pupeny aksamitově plstnaté (jako v. popelavá), kopinaté listy velmi piodloužené, nezřetelně vlnité zoubkované, na líci jemně pýřité, na rubu šepoplstnaté (jako v. košařská), jehnědy tlusté, skoro přisedlé, v březnu a dubnu před listy se vyvinující (jako jíva) a plstnaté semeníky spočívající na stopečkách asi zkrátě delších nežli je medová žláзка, s dosti dlouhou čnělkou a nitkovitými bliznami.

Sází se zřídka u cest a potoků.

4. Kromě toho vyskytují se u nás ještě porůznu: *V. rakvtníkolistá* (*S. hippophaefolia*<sup>2</sup> Thuill., *S. Trevirani*<sup>3</sup> Spreng.) — míšenec v. mandlové a v. košařské (*S. amygdalina-viminalis*), v. Pontederanova<sup>4</sup> (*S. Pontederana* Schleich.) — míšenec v. nachové a v. popelavé (*S. purpurea-cinerea*) a j.

**Rod 2. Topol**<sup>5</sup> (*Populus*,<sup>6</sup> Pappel) má oproti vrbám pupeny zahaleny

<sup>1</sup>) Slož. z řec. *δαδός* = hustý + *κλάδος* = větev.

<sup>2</sup>) Viz pozn. <sup>3</sup>) na str. 112.

<sup>4</sup>) Christ. Treviranius byl univ. prof. v Bonn. Zemřel r. 1864.

<sup>5</sup>) Ku počtě Jul. Pontedery, prof. botaniky v Padově; † r. 1557.

<sup>6</sup>) Jméno všeslovanské, od stslav. *topoln*; někteří je odvozují od lat. *populus*.

<sup>7</sup>) Souvisí prý s řec. *παυδάλλομαι* = chvějí se, vzhledem k stálému chvění se listů některých druhů, zejména osyky.

několika šupinami<sup>1</sup>, listeny v jehnědách dřipaté nebo zubaté a květy objaty pohárkovitým okvětím; v prašníkových květech jest vždy větší počet tyčinek.

Vyskytuje se u nás hlavně v 7 druzích:

Topol

listy srdčité vejčité nebo skoro okrouhlé, úhlatě zubaté; šupiny (listeny) jehněd brvitě až huňaté; tyčinek ve kvě- tech prašníkových namnoze 8	listy alespoň později úplně lysé; řapíky zdělí nebo delší čepelí, se stran silně smačknuté	osyka 1.
	mišeneček? { topol šedý 3.	
	listy na rubu stříbřitě šedoplísňaté; řapíky kratší než čepel, přibílé	limba 2.
	<div> <div> <div>větve rozestálé, tudíž koruna košatá; listy trojhranně vejčité, namnoze delší než širší</div> <div>černý 4.</div> </div> <div> <div>listy pokrají lysé</div> <div> <div>větve přímé, tudíž koruna štíhle jehlanovitá; listy kosníkovité, namnoze širší než delší</div> <div>vlašský 5.</div> </div> </div> </div>	
listy kosníkové nebo trojhranně vejčité, pilovité, anebo vejčité až eliptické, tupě zubaté; šupiny jehněd lysé; tyčinek ve kv. prašníkových 12—30	mladé větve kožovité žluté; řapíky se stran smačknuté; listy kosníkovité nebo trojhranně vejčité, pilovité	<div> <div>listy po kraji měkce brvitě; odkvetlé jehnědy pestíkové až 16 cm dlouhé, růžencovité; mladé větve korkovitými žebry hranaté</div> <div>kanadský 7.</div> </div>
	mladé větve huňdé; řapíky přibílé, nahoře žlabovité; listy vejčité nebo eliptické, tupě zubaté	balSámo- vý 6.

1. **Osyka**<sup>2</sup> (*Populus tremula*<sup>3</sup> L., Espe, Zitterpappel — obr. 184) jest strom, zřídka keř s šedě olivovou, později načernalou, hladkou korou, lysými větvemi a střídavými, skoro okrouhlými, úhlaté zubatými, po obou stranách lysými listy, jejichž dlouhé řapíky jsou s boků silně smačknuty, pročež i mírný vánek uvádí je v pohyb. Tím se stává, že často po celý den se chvějí, i tehdy, kdy listy jiných stromů jsou v plném klidu.

Biologický význam tohoto takřka nepřetržitého chvění se listů osykových, jež i v pořekadlo vešlo a zavdalo příčinu k různým pověstem<sup>4</sup>, jest prý asi ten, aby se jím zastrašili někteří škůdcové, zejména některé housenky a motýlové, kteří by na listy kladli vajíčka.

<sup>1</sup>) Jak možno stromy a kře dle pupenů v zimě rozeznati, ukázal prof. Frant. Hoffmann v monografii: Dřeviny Hradce Králové a okolí v zimě, Král. Hradec 1892

<sup>2</sup>) Vyskytuje se i v jiných řečech slov., nazývají se na př. pol. osika, osiczyna, rus. осина, осика, chorv. jasika atd. Ve slov. slula osina. Dle Picteta od téhož kořene jako jasan, totiž as = svítiti, odkudž jasuý, vzhledem ke kůře. Běloruský slovesoкоп, t. j. ясныи корою. Analogicky mělo by se i v češtině psáti osika.

<sup>3</sup>) Lat. tremulus = chvějící se, tedy téhož významu jako populus (viz pozn. <sup>o</sup>) na str. 142). Srovn. též srb. trepetljika, pol. trzepiecina, něm. Zitterpappel

<sup>4</sup>) Jedna křesťanská legenda vykládá o tom takto: Kdysi šel Pán Ježíš se svými apoštoly lesem. Všecky stromy se uctivě ukláněly, jen pyšná osyka vypínala hrdě svou korunu. I rozhněval se Pán a řekl: „Poněvadž nepozdravuješ Lásku, která k tobě přichází, aby ti žehnala, chvějž se ve stálém strachu až do skonu.“ Jiná křesťanská pověst praví, že osyka od té doby stále se chvěje, co se na ní oběsil Jidáš. Dle starořecké báje proměnil Zeus v topoly (osyky) dcery Heliovy, anýž stále ronily slzy nad ztrátou milovaného svého bratra Phaëtona.



Na mladých výstřelcích jsou však trojhranné, na spodu srdčité listy mnohem větší, na rubu šedochlupaté, o krátkých, silných řapících, tak že se tak snadno nechvějí. Za to mívají při spodině čepele dvě hnědé medové žlázy (obr. 185 z), jež prý k sobě lákají mravence a ti pak chrání listův od jiného škodlivého hmyzu. Mimo to mají však dle pozorování Kernerových tyto žlázy ještě jiný význam: stéká do nich s čepele dešťová voda a vsřebává se zvláštními tenkostěnnými buňkami, jimiž jest dno žlázek vyloženo, do vnitřního pletiva listův.



184. *Osyka*;

*A* větévka s listy a zralou pestikovou jehnědou; *B* větévka s jehnědami prašnikovými; *F* květ prašnikový s okvětím *o* a listenem *b*; *F*<sub>1</sub> podélný řez květem pestikovým s okvětím *o*; *f* zralá tobolek, *z* nážka (zvětš.).

Dvoudomé květy, objevující se na stromech asi v 20. roce jich věku, skládají převislé jehnědy, jež rozvíjejí se záhy na jaře (v březnu a dubnu) ještě před listy, byvše před tím ukryty v lepkavých, lysých pupenech po stranách nejhořejší části větví. Jehnědy prašnikové (*B*) až 1 dm dlouhé mají hnědé, huňaté, dřipaté rozeklané šupiny (listeny *F*, *b*) a v jejich paždích stopečkaté ploché pohárky (*o*) — zastupující okvětí — do nichž jest vrostlo namnoze po 8 tyčinkách s červenými prašníky. Jehnědy pestíkové, obvykle kratší jehněd prašnikových, mají též huňaté a dřipaté šupiny a v paždí jejich malé pohárky (*F*<sub>1</sub> *o*), ale v těch vězí spodní svojí polovinou vejčitý, dvoučlenný semeník se dvěma velikými, přisedlými, červenými bliznami.

Poněvadž není ve květech medoviny, jsou hmyzem málo navštěvovány a přenášení pylu se stromu na strom musí obstarávat hlavně vítr. Proto jest osyce i jiným

topolům velice ku prospěchu, že kvetou dříve nežli se odějí hustým listím; v opačném případě by totiž listy jehnědy zakrývaly a nesnadno by bylo větru pyl na ně přenést. Také to jest pro opylení výhodno, že jehnědy jsou chabé, větrem velmi snadno uváděny v pohyb, a převísle, tak že pyl ze zralých prašníků se vysypávající, nebyl-li větrem hned odnesen, hromadí se na hřbetní straně šupin níže položených, jsa tam chráněn od zmoknutí.

Plody jsou tobolky (*ff*) obsahující četná semena na 2 nástěnných semenících (186 *B*) jako u vrby; dozravše otvírají se dvěma chlopněmi, při čemž drobounká, lehoučká semena (*z*), opatřená bílou vlnou, zanáší vítr daleko po krajině.

Osyka jest jediný druh ze všech topolů, který se vyskytuje jako strom lesní. Měkké dříví její hodí se za palivo a na lehká prkna.

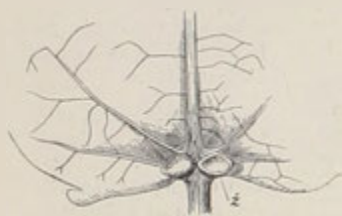

185. *Spodina listu osykového*  
z mladého výstřelku, se žlázkami *z* (trochu  
zvětš.). Dle Kerneru.

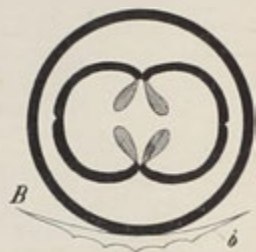

186. Diagramy květu topole černého:  
*A* květu prašníkového, *B* květu pestíkového; *δ* listen.

Otisky listů předvěkových druhů topolových vyskytují se již ve střední křídě, hlavně však v třetihorách a to zejména mnohotvárné listy topole proměnlivého (*P. mutabilis*), který jest skoro totožný s top. eufratským (*P. euphratica* L.), rostoucím dosud v sev. Africe a v Asii.

Škůdci osyky i jiných druhů topolů jest velice mnoho:

1. Z čeledi brouků, kteří jednak ožírají listy, jednak žijí jako larvy ve dřevě,

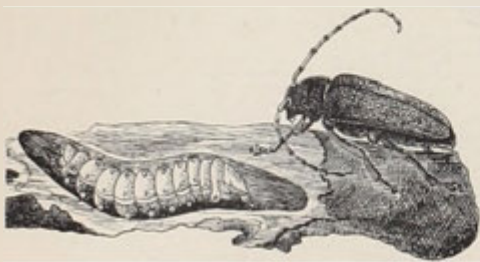

187. *Osykovník drsný s larvou.*

náleží sem dle Leunise přes 60 druhů, z nichž ovšem většina navštěvuje také jiné stromy. Pro osyku nejvýznačnější jsou:

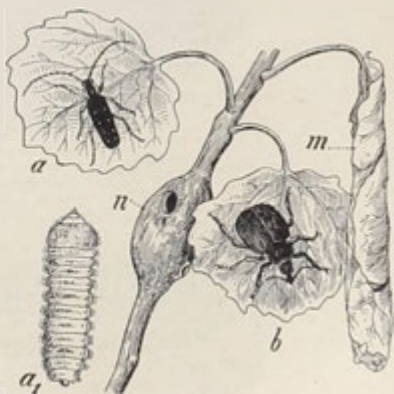

188. *Osykovník obecný*  
*a* zvětš. larvou *a*, která způsobila na větví  
nádor *n*.

*Zobonosce topolový*  
*b* (zvětš.) a svinutý jím list v trubičku *ov*.

*a*) *Osykovník drsný* (*Saperda carcharias* — obr. 187) — statný tesařík

s jemně zrnkatými krovkami barvy šedožluté, jehož beznohé larvy žijí ve dřevě, brouk sám na listech.

β) Osykovník obecný (*Saperda populnea* — obr. 188 a) — jest jen asi 1 cm dlouhý, štíhlý tesařík barvy žlutavě šedé, se 3 žlutými, podélnými proužky na štítě a s řadou žlutých skvrn na každé krovce. Larvy jeho ( $a_1$ ) žijí ve dřevě větví, způsobující na nich nádory ( $n$ ); posléze se v nádorech zakuklí a brouk prokusuje se pak dírkou.



189. Zubokřídlec topolový s housenkou.

γ) Zobonosec topolový (*Rhynchites populi* — obr. 188 b) — nosatec asi 5 mm dlouhý, na spodní straně modrý, na svrchní zlatozelený, někdy do měděna zbarvený, ožírá listy a svinuje je v dlouhé trubčky ( $m$ ), do nichž pak klade vajíčka.

2. Housenek motýlích pase se na listech nebo vyžírá dřevo přes 100 druhů; většina žije ovšem též na jiných stromech. Nejznámější z nich jsou:

a) Ostnité housenky babočky osykové neboli březové (*Vanessa Antiopa* L.), o níž obšírněji pověděno mezi škůdci břízy (obr. 200).

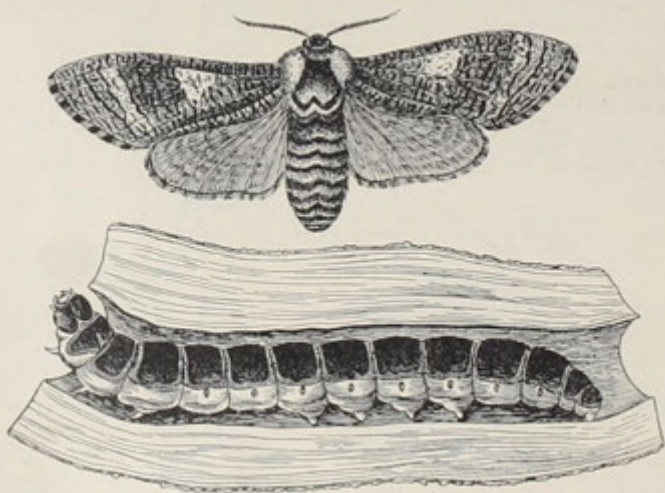

190. Drvopleň topolový a housenka jeho vyžírající dřevo.

β) Zubokřídlec topolový (*Smerinthus populi* — obr. 189) — úhledný lyšaj, jehož křídla jsou po kraji zoubkovaná, barvy celkem popelavé; přes přední křídla

táhnou se však 3 temné pruhy a zadní křídla jsou u kořene rezavá. Zelené lysé, housenky, živící se listy, mají vzuadu růžek.

7) Veliké lysé, masově zbarvené housenky drvopleně topolového (*Cossus ligniperda* — obr. 190) žijíce 2—3 léta ve dřevě, zničí někdy celý strom. Motýl má zavalité tělo a šedá, čerťitými proužky protkaná křídla.

8) Také bělavé, hnědě krope-  
naté, kratičce a řídce srstnaté hou-  
senky nesytka včelové (*Sesia api-  
formis* — obr. 191), motýla s křídly  
jako sklo průhlednými, žijí nejraději  
v dolní části kmenů osykových.

3. Kromě broukův a motýlů ná-  
leží ke škůdcům osyky i jiných topolů  
několik druhů pilatek, ploštic a  
mšic, jež dílem ožírají, dílem vy-  
ssávají listy.

O chorobách působených



191. *Nesytka včelová a její housenka.*



192. *Topol bílý neboli linda*;  
F květ prašnikový, A jehněda prašniková, f jehně-  
destiková (zralá); E blizna.

na listech drobnohlednými houbami platí skoro vše, co povéděno bylo u vrb (str. 127).

2. **Topol<sup>1)</sup> bílý neboli linda<sup>2)</sup>** (*P. alba* L., Silberpappel — obr. 192) má bělo-  
šedou hladkou kůru, která na starších stromech se rozpukává, a vejčité, až okrouhle  
vejčité, úhlaté zubaté listy, které jsou na rubu i s mladými větévkami stříbrošedě  
plisnaté, v stáří však často více méně olysají. Na mladých, stříbrně plisnatých vý-  
střelcích bývají listy namnoze 2krát větší, dlaniť 3—5laločné, na spodu více méně  
srdčité vykrojené. Oproti listům osyky mají listy lindy řapíky poměrně krátké (kratší  
než čepel) a skoro oblé.

<sup>1)</sup> Viz pozn. <sup>2)</sup> na str. 142.

<sup>3)</sup> Ač zdá se souviseti s něm. *Linde* = lípa, přece dlužno odvozovati spíše od  
střelcov. kmene *lin* = linati, vzhledem k plisnatým, později olysalým mladým větévkám a  
k plisnatému rubu listův.



Stříbrošedá plst', kterouž spodní strana listů je pokryta, chrání listy před žhoucimi paprsky slunečními, zamezujíc přílišné vypařování, čehož zle oproti osyce jest mnohem více zapotřebí, poněvadž listy, jsouce větrem uváděny v pohyb, obracejí spodní stranu vždy více méně ke slunci.<sup>1)</sup>



193. *Topol černý*;

A větévka s listy a jehnědou pestíkovou, B s pupeny, C s jehnědami prašníkovými; F květ prašníkový, E květ pestíkový s okvětím a listénem D.

Jehnědy, vyrůstající v březnu a dubnu ze žlutavých pupenů tence plstnatých, nelepkaých, mají kopinaté, prchavé šupiny (F) nestejně zubaté až skoro celokrajné, brvitě, barvy rezavé. O květech a plodech (D) platí vše, co uvedeno bylo při osyce, prašníky však i 2dílné blizny (E) jsou žluté.

Roste v poříčích, vlhkých hájích a houštinách; často sází se též v sadech.

O užítku, škůdcích a chorobách platí, co pověděno u osyky.

3. Zřídka vyskytuje se u nás jihoevropský **t. šedý** (*P. canescens* Sm.), u Presla sokora zvaný, jenž spojuje v sobě znaky obou druhů předcházejících, bývá též považován za jejich míšence (*P. alba-tremula* Wimm.). Má srdčitě okrouhlé, vykrajované zubaté, na lici tmavozelené, lesklé, na rubu tence šedoplstnaté, posléze olýsající listy s řapíky s boku smačknutými, prostředně dlouhými (asi

<sup>1)</sup> U osyky není třeba opatření proti slunci, mohou tudíž listy býti lysé. Pohybují se sice listy osykové i při zcela mírném vánku, ale majíce řapíky smačknuty s boků, pohybují se hlavně jen v rovině čepele, tak že spodní strana zůstává od slunce namnoze stále odvrácena.

zděli čepelí) a tence šedoplstnaté až lysé pupeny, z nichž v březnu rozvíjejí se jehnědy s počátku krátké, později se prodlužující. Šupiny jehněd jsou hnědé, lesklé, hluboce zastřižovaně zubaté, huňaté. Prašníky jsou nachové, 2—4dílné blizny žluté. U nás však dle Čelakovského kvetoucí stromy nebyly dosud pozorovány.

4. **T. černý** (*P. nigra* L., Schwarzpappel — obr. 193) jest strom rychlého, vysokého vzrůstu s rozkladitými větvemi, které skládají košatou korunu. Na starých větvích tak jako na kmeni jest kůra bělošedá, rozdrásaná, v trhlínách černá; na mladších větvích jest však hladká, bledozelená a na nejmladších kožovitě žlutá. Kromě toho jsou nejmladší větve lysé, přioblé, jen slabě hranaté.

Kosočtverečné až 3hranně vejčité, dlouze zakončité, po kraji vykrajovaně pilovité, nebrvité listy mají dlouhé, s boků smačknuté řapíky, tak že jimi může i slabý větérek snadno pohybovati, a jsou v mládí potaženy lepkavou pryskyřicí, která navlhčena jsouc noční rosou, propouští atmosferickou vodu do vnitřního pletiva, osušena však sluncem, zabraňuje přílišnému vypařování. Jehnědy, rozvíjející se v dubnu z podlouhlých, lesklých, lepkavých pupenů (*B*), mají oproti předch. druhům dlaniťe stříhané šupiny (*b*) lysé. Ve květech prašníkových (*P'*) jest po 12—30 tyčinkách s nachovými prašníky. Žluté blizny jsou skoro přisedlé, nazpět ohnuté (*P'*). Tobolky jsou kulovité.

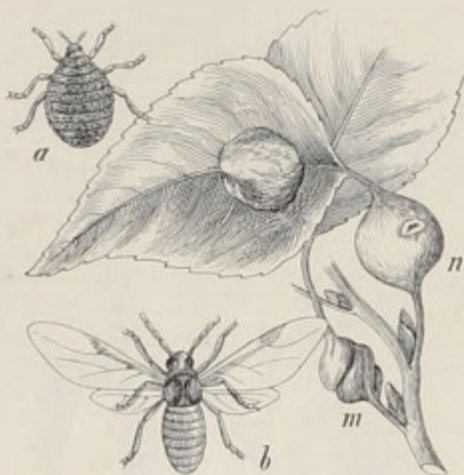

194. *Nádory na listech topolů:*  
*m* nádor způsobený mšicí příbuznou, *n* nádor způsobený mšicí topolovou (*a*, *b* zvětš.).

Roste a sází se na pobřežích, na vlhkých pokrajích lesův, v sadech, stro-mořadích a vesnicích, poněvadž velice rychle roste, snáší dobře okleštění a snadno se rozmnožuje řízký. Jinak platí o užítku jeho a o škůdcích skoro vše, co uvedeno bylo při osyce.

Z pupenů tohoto i jiných druhů, zejména topole balšámového (str. 159) připravují v lékárnách masť a pomádu.

Na řapících top. černého i druhů následujících bývají velmi často duté, zkroucené nádory (obr. 194 *m*), plny bělošedých mšic příbuzných (*Pemphigus affinis* Kalt., *Pemph. spirotheca*). Podobné mšice topolové (*Pemphigus bursarius* L. — obr. 194 *a*, *b*) vytvářejí na svrchní straně řapíků a na středních nervedech čepelí nádory hladké, vně obvykle načervenalé (*n*), otvírající se posléze malou skulinou, jíž mšice vylézají.

5. **T. vlašský** (*P. pyramidalis*<sup>1</sup> Rozier, *P. italica* Mönch, Pyramidenpappel — obr. 195) má oproti t. černému větve přímé a tudíž korunu štíhle je-

<sup>1</sup>) Lat. *pyramidalis* = jehlancovitý.

hlancovitou a kosníkové nebo trojhranně vejčité, dlouze zakončité listy namnoze širší než delší, vyjímajíc ovšem listy kořenových výhonků. Květy prašníkové mívají 8–12 i více tyčinek s nachovými prašníky. V ostatních vlastnostech shoduje se docela s t. černým, za jehož pouhou odrůdu jej také někteří považují.

Sází se u nás často při silnicích a při domech pro štíhlý, až 35 m vysoký vzrůst. Vlašským slove odtud, že po střední Evropě rozšířil se v první polovině 18. století z Itálie, kamž dostal se dle názoru jedněch ze sev. Ameriky (z poříčí řeky Mississippi), dle jiných z Asie.

Poněvadž první stromy, které z Itálie do střední Evropy se dostaly, byly prašníkové, jsou u nás nyní skoro samé stromy tohoto pohlaví. Stromy pestíkové<sup>1</sup> mají rozeztálejší větve a tudíž korunu nižší; proto je někteří ani za topol vlašský nepovažují, nýbrž za míšence t. vlašského s t. černým.

6. **T. kanadský** (*P. canadensis* Micheaux, *P. monilifera*<sup>2</sup> Ait., Rosenkranzpappel – obr. 196) podobá se velice top. černému, má však kožovitě žluté mladé větévky často od korkových žebér hranaté, široce trojhranně vejčité, krátce zašpičatělé, vroubkovaně pilovité listy po kraji měkce brvitě, se stran smačknuté řapíky pod čepelí se dvěma žlázkami a pestíkové jehnědy po odkvetení růžencovitě přetrhované, až na 16 cm se prodlužující. Šupiny jehněd jsou lysé, jemně stříhané; květy prašníkové mají větší počet tyčinek, pestíkové 2laločné, dlouze stopkaté, vzpřímené, žluté blizny.



195. *Topol vlašský*;  
P prašníkový květ (zvětš.).

Sází se u nás někdy v sadech. Roste tak rychle, že již po 10 letech poskytuje dřevo na kácení. Starší kmeny však rády vydoutnají. Pochází ze sev. Ameriky. Kvete v dubnu.

7. **T. balšámový** (*P. balsamifera* L.) slove tak odtud, že má jarní, veliké pupeny potaženy lepkavou, žlutou pryskyřicí, která voní balšámem. Mladé, přioblé větve jsou červenohnědé; vejčité až eliptické, zašpičatělé, tupě zubaté, na spodu zaokrouhlené, lysé, na rubu bělavé a tmavěji sífkované, v mládí lepkavé listy

<sup>1</sup> Jeden takový strom od Nové Vsi (Neudorfu) v sevzáp. Čechách jest vyobrazen v dle Hempel-Wilhelm: *Die Bäume und Sträucher des Waldes*. Hölzel, Wien.

<sup>2</sup> Slož z lat. monile = růženec + ferro = nesu, vzhledem k odkvetlým pestíkovým jehnědám.

mají přiohlé, nahoře žlábkovité řapíky; jehnědy jsou řídkokvěté, pestíkové přetrhované, šupiny jejich lysé, stříhané.



196. *Topol kanadský.*

Pochází jako předch. ze sev. Ameriky. Sází se vedle jiných druhů zřídka v sadech, u silnic a u potoků. Kveté v dubnu.

Pryskyřici s pupenů jeho sbírají, připravujíce z ní masť na vlasy.





## Řád XVI. Břízovité (Betulaceae)

jsou stromy nebo kře mající jednoduché, střídavé listy s opadavými palisty a jednodomé květy, z nichž prašníkové jsou vždy v jehnědách, pestíkové buď v jehnědách často zkrácených, šišticovitých anebo v květenstvích podobných pupenům, oboje však v pažkách šupinovitých listenů. Květy prašníkové jsou buď nahé (obr. 214 *F* a 215 *A*), nebo mají nepatrné okvětí 1listé, 2listé (obr. 199 *A*) až 4dílné (obr. 208 *F* a 209 *A*), obsahující 2 nebo 4 i více tyčinek. Květy pestíkové (obr. 198 *F*<sub>1</sub> a 208 *F*<sub>1</sub>) jsou vždy nahé; mají 2pouzdrý semeník, v každém pouzdře s 1 vajíčkem (obr. 199 *B* a 209 *B*) a na vrcholku 2 níkovité čnělky; pouzdra semeníková i vajíčka vyvinují se však až po opylení. Plody jsou buď nažky nebo oříšky.

Rozvrhují se ve 2 čeledi:

**A) Břízovité vlastní (Betuleae)** — mají prašníkové květy s okvětím 1—2 listým nebo 4dílným a s prašníky lysými, květy pestíkové v jehnědách válcovitých nebo vejčitých, a plody nažky, se šupinatými listeny nesrostlé a jimi neobalené. Náleží sem 2 rody: bříza (*Betula*), s šupinami (listeny) pestíkových jehněd papírovitými, při dozrání plodů s osy opadavými (obr. 198 *č*), a olše (*Alnus*), se zdřevnatělými šupinami jehněd (šištic) pestíkových ztloustlými, vytrvalými (obr. 208 *ž*, *ž*<sub>1</sub>).

**B) Liskovité (Coryleae)** — mají prašníkové květy nahé, s prašníky na konci u většiny druhů chlupatými, květy pestíkové v květenstvích pupenovitých nebo v řídkých jehnědách a plody oříšky, obalené buď úplně nebo z části zveličujícími se vytrvalými listeny. Obsahují též 2 rody: lísku (*Corylus*), jejíž pestíková květenství jsou pupenovitá a obaly oříšků kalíškovité, dřipaté, a habr (*Carpinus*), jehož pestíková květenství jsou řídké jehnědy a obaly oříšků lupenovité, trojlaločné.

Dle toho jest přehled rodů tohoto řádu takový:

<b>Břízovité</b>	prašníkové květy s okvětím, byť často dosti nedokonalým; nažky se svými listeny nesrostlé a jimi neobalené — břízovité vlastní	papírovité, trojkřídle listeny (šupiny) pestíkových jehněd opadavé	1. Bříza
		zdřevnatělé, ztloustlé, pětikřídle listeny (šupiny) pestíkových jehněd vytrvalé	2. Olše
	prašníkové květy nahé; oříšky svými zveličujícími se listeny buď úplně nebo z části obalené — liskovité	oříšky zcela zabalené do obalu kalíškovitého, dřipaté	3. Líska
		oříšky jen dole z části zakryté obalem ostatně plochým, trojlaločným	4. Habr

**Rod 1. Bříza<sup>1</sup>** (*Betula*<sup>2</sup>, *Birke*) má prašníkové květy s nepatrným okvětim 1listým, řidčeji 2listým (obr. 199 *A*) a s prašníky lysými; květy pestíkové (obr. 199 *B*) jsou nahé, sedí po třech v paždích trojkřídlých, později papírovitých, opadavých listenů (šupin) válcovitých jehněd a dospívají v nažky křídlaté, volné (se svými listeny nesrostlé a jimi nezahalené). — Roste u nás ve 4 druzích:

<b>Bříza</b>	stromy (zřídka kře) s listy dlouze řapíkatými; křídlaté nažky jsou zcela zakryty šupinou, v jejíž paždí sedí	listy obak lysé; postranní ušty šupin jehněd pestíkových směřují na strany nebo do zadu; křídlatá obruba nažek 2krát širší než nažka	obecná 1.
		listy v mládí na rubu chlupaté nebo i později v úhlech nervu vousaté; postranní ušty šupin plodních směřují do předu; obruba jen asi zšíří své nažky	
	nízké kře s listy drobnými, krátce řapíkatými; nažky nejsou úplně svými šupinami zakryty	mladé větve huňaté, namnoze bez pryskyřičných žlázek; postranní ušty šupin plodních asi zdělí uštu prostředního	trpasličí 3
		mladé větve pýřité, hustě poseté pryskyř. žlutými žlázkami; postranní ušty šupin plodních kratší nežli prostřední ušet	nízká 4.

1. **Bříza obecná** neboli **bradavičnatá** (*Betula verrucosa* Ehrh., *B. alba* L. part., warzige *Birke* — obr. 197 a 198) má na štíhlém kmeni a silnějších větvích bílou kůru, která se snadno v papírovitých proužcích slupuje; na mladších větvích však jest kůra červenohnědá. Ostatně jsou mladé větve prutovité, nejčastěji přímé, řidčeji převislé, namnoze posázeny bradavičnatými, pryskyřičnými žlázkami a porostlé střídavými listy o dlouhých řapících a kosočtverečných nebo trojhranně vejčitých, dlouze špičatých, po kraji dvakrát ostře pilovitých čepelích.<sup>3</sup> V mládí bývají listy potaženy lepkavým povlakem, který zabraňuje přílišnému vypařování vody a vyzářování tepla. Za podobným účelem bývají řapíky listové jakož i mladé letorosty s počátku pýřité. Drobnouké, neúhledné, jednodomé kvítky, objevující se poprvé na stromech 15 — 25letých, jsou směstnány do válcovitých jehněd.

Jehnědy prašníkové (*J*) vyvinují se po 2 — 3 na koncích větvíček už na podzim v podobě zelených, později hnědých, 1 — 2 cm dlouhých válečků. Přežívavše počnou se záhy z jara, někdy už koncem března prodlužovati, tak že šupiny jejich, dosud těsně k sobě přiložené, od sebe se oddalují a mezi nimi objeví se prašníky. Jest pak složení těchto jehněd takové: na hlavní, chabé, převislé ose sedí četné stopkaté, šupinovitě listeny (*Fb*) mající na svrchní (k vrcholku jehnědy) obrácené straně v pravo i v levo po jednom menším šupinovitém listenci (*a*, *β*). V paždí každého listenu sedí vidlan tří kvítků velice jednoduchých; mají za okvěti pouze jediný nepatrný lístek vpředu, zřídka ještě jeden vzadu (obr. 199 *A*) a jenom dvě tyčinky, jejichž nitky jsou nahoře rozpolceny a pytlíčky prašníkové od sebe odděleny (*a*), tak že se zdá, jako by v každém kvítku byly tyčinky čtyři a tudíž v paždí každého listenu celkem tyčinek 12.

Jehnědy pestíkové (*J<sub>1</sub>*) vyvinunují se na pobočných krátkých větvíčkách teprve na jaře, jsou mnohem štíhlejší jehněd prašníkových, jen asi 2 cm dlouhé, zelené. V paždích jejich šupinovitých, 3laločných listenů (*b*) — postranní šupinovitě listeny (*a*, *β*) srůstají totiž s listenem prostředním a s ním zároveň po odkvetení se zvětčují, tak že původní štíhlé jehnědy mění se později ve válcovité, asi 2 1/2 cm dlouhé šištičky — sedí též po 3 kvítcích (*F<sub>1</sub>*), které však jsou zcela nahé. Každý

<sup>1)</sup> Pocházející od stsl. bréza, vyskytuje se i v jiných řečech slov., na př. rus. береза, pol. brzoza, chorv. brezica atd. Srovn. stind. bhurja — bříza.

<sup>2)</sup> Tak zvali břízu již staří Římané.

<sup>3)</sup> Na mladých rostlinách bývají listy jednoduše pilovité a chlupaté, tak že se podobají listům b. pýřité (*B. pubescens* Ehrh., str. 156).

kvítek zastoupen jest 2pcuzdrým, 2vaječným semeníkem (obr. 199 *B*), jehož pouzdra i vajíčka vyvinují se však až po opylení; na vrcholku nese semeník 2 dlouhé čnělky. Zakrtněním jednoho vajíčka dospívá z něho jednosemenná, smačknutá nažka (obr. 198 *f*, *f*<sub>1</sub>), obroubena po obou stranách blanitým křídlem asi 2krátě širším plodu. Listeny později



197. *Bříza obecná* (celkový pohled).

zdřevnatí, vyschnou a zhnědnou, podobajice se papírovitým trojlaločným šupinám (*b*); postranní ušty jejich (*a*, *β*) buď rovnovážně odstávají nebo se ohýbají poněkud do zadu. Když pak jehnědy (šišťice) dozrávají (*J*<sub>2</sub>), což bývá někdy už koncem srpna, počnou s osy jejich šupiny opadávati a s nimi opadávají též křídlaté nažky, které pak vítr roznáší často daleko po okolí.



199. Diagramy květů bříz obecné;

*A* tři květků prašnickových, *B* tři květků pestíkových, sedících v paždí listenu *b* a listenců *α*, *β*.



198. *Bříza obecná*;

*A* větévka s jehnědami prašnickovými *J* a pestíkovými *J*<sub>2</sub>; *B* s jehně. pestíkovou zralou *J*<sub>2</sub>; *F* kvítky prašnickové v paždí listenu *b* a listenců *α*, *β*; *a* tyčinka; *F*<sub>1</sub> tři kvítky pestíkové v paždí listenu *b* a listenců *α*, *β*; *f* totéž v době plodu; *f*<sub>1</sub> podélný řez nažkou; *b* papírovitý listen s listenci *α*, *β* (zvětš.).

Schulz pozoroval vedle květů různopohlavních též květy obojaké a Wettstein vedle stromů jednodomých též stromy ryze prašnickové a stromy ryze pestíkové.

Opylení jest téhož způsobu jako u osyky (viz str. 144).

Bříza bradavičnatá sází se hojně v lesích; zejména daří se jí v půdách pí-

sečnatých. Kvete, jak už pověděno, koncem března a v dubnu, kdy také listy začínají rašiti.

Užitek jest mnohonásobný: Tuhé, bílé dřevo hodi se výborně na práce kolářské a soustružnické. Z tenkých větví dělají obruče, ze silnějších hotoví lavice do sadův, z prutovitých větviček vážou košťata a metly. Z kůry zhotovují na severu rozmanité drobné předměty, u nás nejčastěji známé tabatěrky — březovky.

Z navrtného kmene prýští z jara sladká šťáva, kterou na severu piji jako občerstvující nápoj.

První objevení se břízy obecné spadá do svrchního oligocénu.

Nepřátel břízy z říše živočišné jest velice mnoho. Leunis uvádí přes 70 druhů brouků, kteří žijí jednak na listech, jednak jako larvy ve dřevě, asi 150 motýlů, jejichž housenky žijí se listím, a přes 30 druhů jiného hmyzu, jenž na stromě nalézá obživu.

Jako zvláště význační škůdcové břízy budtež pouze uvedeni:

1. Černé, bíle tečkované, na hřbetě červeně skvrnitě, černými ostny pokryté housenky známého aksamitově černohnědého, bledožlutým okrajem vroubeného motýla — babočka březová neboli černopláštník (Vanessa Antiopa — obr. 200).

2. Zelenavě šedé, lysé housenky veliké pídalky zvané drsnokřídlec



200. *Babočka březová neboli černopláštník s housenkou.*



201. *Drsnokřídlec březový a jeho housenka.*

březový (Amphidasis betulariae — obr. 201). Vykrmivše se listy březovými, zakuklí se posléze tyto housenky a přemění v úhledného, bílého, černohnědě kropenatého motýla.



3. Jiná píďalka, jejíž housenky nejraději na břizách žijí, jest vlnopásník březový (*Larentia hastata* — obr. 202), menší motýlek páskovaný na křídlech bílými a černými, zubatými pruhy. Lysé housenky skořicové barvy jsou ozdobeny po stranách těla řadou žlutých, podkovovitých skvrn. Listy, na nichž žijí, později svinují.

4. Z blanokřídlého hmyzu nejvýznačnější jest paličatka březová (*Cimbex betulae* — obr. 203), veliká černá vosa, jejíž zelené, jemné a hustě na přič vráskovité larvy ožírají listy. Dotkneme-li se jich, svinují se do kotouče. Dospěvě zakuklují se na březových větvích do hnědých, papírovitých zámotků.



202. *Vlnopásník březový a jeho housenka.*

Z drobnohledných hub, jež zavinují choroby listův, jsou nejčastější: *Melampsora betulina* Desm. — vytváří na listech skvrny rezavé, *Phyllosticta betulina* Fuck. — skvrny černé, *Ascomyces betulae* Fuck. — chorobná místa.

Pozn. Vedle typického tvaru břízy obecné, jak byl popsán, vyskytují se u nás v sadech i lesích nejčastěji ještě tyto odrůdy:

a) *B. ob. visutá* (*B. pendula* Roth) — mající tenké, vždy hluboko převislé větve a hned od začátku lysé letorosty i řapíky.

β) *B. ob. dřípátá* (*B. laciniata* Wahlbg.) — má listy hlubokými zářezy dřípátě rozděleny. Jsouc domovem ve Švédsku, bývá u nás nejčastěji sázena ve stromoradích.

γ) *B. ob. malolistá* (*B. microphylla* Čel) — s listy drobnými, jen asi 1–2 cm dlouhými a jehnědami krátkými. Byla pozorována na Dlouhém vrchu u Chomutova.



203. *Paličatka březová s larvou i kuklou.*

2. **B. pýřitá** (*B. pubescens* Ehrh., *B. alba*<sup>1)</sup> L. part., *B. odorata*<sup>2)</sup> Bechstein. Ruchbirke — obr. 204) podobá se tak velice druhu předch., že Liné oba druhy od sebe ani neodděloval, považuje je společně za *B. bílou* (*B. alba* L.). Má však vejčité neb kosníkově vejčité, často krátce zakončené, tupěji pilovité, v mládí lepkavé a při tom balšámově vonné listy více méně (zvláště v mládí) na rubu chlupaté neb i později v úhlech svazků cévních vousaté. Také mladé větvičky bývají namnoze chlupaté. Blánitá křídla nažek (f) jsou často jen asi tak široká jako nažky samy. Pestikové

<sup>1)</sup> Lat. *albus* = bílý.

<sup>2)</sup> Lat. *odoratus* = vonný.

jehnědy jsou válcovité a dlouze stopkaté jako u b. obecné, ale šupiny jejich (*b*) mají krajní úšty namířeny ku předu.

Roste porůznu v lesích, zvláště na rašelínách. Kvete hlavně v dubnu a máji.

Pozn. V Šumavě, horách Krušných, Krkonoších a Jeseníku vyskytuje se odrůda křovitá, mající listy okrouhle vejčité, tuhé, posléze i s řapíky a mladými větvemi zcela lysé — b. karpatská (*B. carpatica* Willd.). O nažkách její platí totéž, co o nažkách b. pýřité.

3. **B. trpasličí** (*B. nana* L., Zwergbirke — obr. 205) jest kříček jen asi 1 m vysoký, často plazivý, na mladých větvích huňatý, s drobnými, okrouhlými, tupě pilovitými listy, které jsou sotva 1 cm dlouhé, kratičce řapíkaté, lysé, na líci tmavozelené, na rubu bílé, vynikle sítkované. Jehnědy prašníkové, vyrůstající v květnu po stranách větví, jsou pouze asi 1 cm dlouhé a stojí jako



204. *Břiza pýřitá*;

*b* liston (šupina) z jehnědy pestíkové; *f* nažka.



205. *Břiza trpasličí*;

*A* větvka s jehnědami pestíkovými, *B* s j prašníkovými; *k* šupina se 3 nažkami (*f*); *b* šupina sama.

vejčité, ještě kratší jehnědy pestíkové přímo. Šupiny plodních šištic (*b*), rozebrané ve 3 asi stejně dlouhé úšty, nezakrývají nažek, které v paždích jejich sedí, úplně, jak tomu jest u druhů předch., nýbrž jen z části, tak že blanité, poměrně úzké obruby nažek po stranách vyčnívají (*k*, *f*).

Roste pořádku na rašelínatých horních lukách v Šumavě, horách Krušných a Jizerských.

4. **B. nízká** (*B. humilis* Schrank — obr. 206) jest nízký (nanejvýš 2 m vysoký), dosti přímý keř na mladých větvích hustě pýřitý a žlutými, pryskyřičnými žlázkami posetý, s eliptickými až okrouhle vejčitými, 1—2 cm dlouhými, nesterpně vroubkovanými, pilovitými, lysými, dosti krátce řapíkatými listy.

Jehnědy jsou podobné jako u druhu předch., ale postranní ušty šupin jehněd pe-  
stíkových (*b*) jsou značně kratší uštu prostředního. Nažky mají blanitou obrubu  
ú z kou.

Byla pozorována na pokraji jedné rašelinné louky mezi Kl. Hradiskem a Černo-  
virem u Olomouce; v novější době se tam však již nevyskytuje. Hojnější jest v sev.  
Alpách, Sedmíhradech, Haliči a vých. Prusku. Kvete v dubnu a máji.

Z cizích bříz, jež pěstují se u nás hlavně v sadech a stromořadích, zaslu-  
hují zmínky:

1. **B. papíronosná** neboli **velkolistá** (*B. papyrifera* Michx., *B. grandis*  
Schr., *B. nigra* Duham.) — má veliké, z okrouhlého spodu vejčité, hrubě zubaté,  
na líci tmavozelené, silně žláznaté, na rubu bledé listy, jejichž řapíky jsou i s  
mladými letorosty chlupaté. Svrchní kůra slupuje se ve velikých, papírovitých lu-  
penech. Jest původem ze sev. Ameriky. Byla pozorována v lese u Mochova blíže  
Opočna a v Chuděnickém parku.



206. *Břiza nízká*;

*A* větévka s jehnědami pestíkovými, *B* s j.  
prašníkovými v zimě; *b* listen (šupina),  
*f* nažka.

207. *Břiza habrolistá*;

*A* větévka s jehnědami pestíkovými, *B* letorost; *b* šupina,  
*f* nažka.

2. **B. černá** (*B. nigra* Ait.) — poznává se po černém kmeni a červenavých  
větích, které jsou v mládí plstnaté, jakož i po kosníkovitých, krátce řapíkatých  
listech. Pocházejíc ze sev. Ameriky, sází se zřídka v sadech.

3. **B. habrolistá** (*B. carpinifolia* Ehrh., *B. lenta*<sup>1</sup> L., Hainbirke — obr. 207)  
jest strom mající temnohnědou, zasládlou kůru, která později zčerná a se roztrhá,  
a vejčité, 5—7 cm dlouhé, zašpicatělé, zkrát pilovité listy podobné listům habrovým,  
v dospělosti obak lysé, jen na rubu na nervech chloupkaté. Šišťice jsou válcovité,  
stojí přímo a nažky (*f*) s nich opadávají až teprve na jaře.

Pocházejíc ze sev. Ameriky jako obě předch., sází se též v sadech.

<sup>1</sup>) Lat. *lentus* = tuhý.

**Rod 2. Olše<sup>1</sup>** (*Alnus*, Erle) má prašníkové květy s nepatrným 4dílným okvětím a 4 tyčinkami, jejichž prašníky jsou lysé jako u břízy; nahé květy pestíkové sedí po 2 v paždích 5laločných, později zdřevnatujících, vytrvalých listenů krátkých šiřticovitých jehněd a dospívají v nažky bezkřídlé. — Roste u nás ve 4 druzích:

Olše	{	{	listy na konci utaté nebo vykrojené, v mládí lepkavé	{	lepká 1.
			jehnědy prašníkové i pestíkové na (spo- lečných) větévkách louských		šedá 2
			na rubu nasivělé; šiřtice postranní kra- tičce stopkaté, skoro přisedlé		
			listy na konci zašpičatělé nebo tupé a při tom:		svraskalá 3.
			po obou stranách zelené; šiřtice ve- směš dosti dlouze stopkaté		
			jehnědy prašníkové na konci louských větví, pestíkové po straně těchto na letošních větvičkách		zelená 4.



208. *Olše lepká*;

A větévka listnatá koncem léta se zralými šiřticemi f a nově založenými obojmu jehnědami; B větévka s jehnědami v zimě, C na jaře: ♂ jehnědy prašníkové, ♀ pestíkové; P květy prašníkové, F<sub>1</sub> kvítky pestíkové v paždí listenů δ; s<sub>1</sub>, s<sub>2</sub> šupiny zralých šiřtic; a, β, γ, δ listeny; z nažka.

<sup>1)</sup> České olše, rus. ольха, pol. olsza, chorv. jelša, bulh. jelha, atd. souvisí se sts'ov. jelha, elsa a to prý s lat. alnus.



1. **Olše lepká** (*Alnus<sup>1</sup> glutinosa* Gärtn., Schwarzerle - obr. 208) jest strom až 15 m vysoký, rozkladitě větevnatý, na kmeni a silných větvích s rozdrásalou, temnošedou korou. Střídavé listy mají na spodu řapíků veliké šupinovitě palisty, které však velmi záhy opadávají; jsou okrouhle opak vejčité, zpředu uťaté nebo vykrojené, po kraji vykrajované nestejně až 2krát pilovité, na líci tmavozelené, na rubu bledší, ale lysé, v mládí po obou stranách lepkavé. V úhlech nervů na spodní straně možno pozorovati chomáčky rezavě žlutých chloupků -- akarodómácie (srovn. s listy lípy na str. 185. ve sv. II.).

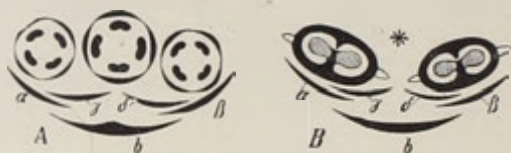

209. Diagramy květu olše lepké:  
A tři prašníkových květků, B dvou květů pestíkových za listencem δ  
a listenci α, β, γ, δ.

Jehnědy, do kterých droboučké, neúhledné, jednodomé kvítky jsou sestaveny, objevují se poprvé na stromech 12 - 20letých, někdy ještě mnohem později. Jsouce založeny již koncem léta, přezimují a vyvinují se dále až z jara (často již koncem února), nějakou dobu před tím nežli začnou rašit listy. Zpravidla bývají jehnědy prašníkové na koncích, jehnědy pestíkové po stranách ratolestí (B).

Jehnědy prašníkové (A), jejichž šupinovitě listeny byly v zimě hustě směstnány, aby chránily útlé ústroje květné, prodlužují se na jaře až na 1 dm, čímž hnědé stopkaté listeny jejich se uvolňují a možno pak lupou dobře poznati jejich složení. Každý listen (F) má na svrchní (k vrcholku jehnědy obrácené) straně v pravo i v levo po dvou menších šupinovitých listencích (α, β), tak že jest 5laločný, a hostí ve svém úžlabí 3 kvítky (obr. 208 F a obr. 209 A) o nepatrném, 4dílném, žlutavém okvěti a 4 tyčinkách postavených před okvětní cípy.

Jehnědy pestíkové (B) mají zcela jinou podobu nežli jehnědy prašníkové. Jsou vejčité, původně asi  $\frac{1}{2}$  - 1 cm dlouhé, fialově hnědé, později zelené. Šupinovitě listeny jejich (F, b), obrůstající hustě krátkou osu, mají na svrchní straně též po 2 menších, v době květu zcela nepatrných šupinovitých listencích (α, β, γ, δ) a za nimi dva kvítky. Třetí kvítek, u bříz dokonale vyvinutý a označený v diagramu obr. 209 B hvězdičkou, byl úplně potlačen. Jako pestíkové kvítky bříz jsou i u olší pestíkové květy bez všelikého okvěti, jsouce zastoupeny pouhým semeníkem se dvěma červenými čnělkami, jež z paždí šupin vyčuhují. Ostatně je semeník 2pouzdrý a obsahuje 2 vajíčka; pouzdra však i vajíčka jsou patrna teprve po zúrodnění blizen jako u břízy.

Z každého semeníku vyvine se zakrněním jednoho vajíčka jednosemenná, okrouhle 5hranná, červenohnědá nažka (\*), která jest sice kolkolem obroubena úzkou hranou, ale bezkřídlá. Nežli nažky dozrají, šupinovitě listeny se značně prodlouží, na konci štítovitě naduří a i s šupinovitým listenem hlavním zdřevnatí (s, s<sub>1</sub>), čímž jehnědy pestíkové nabudou tvarů podlouhle vejčitých, s počátku zelených, později hnědých šištic. Na zralých šišticích (f) uvolňují se zdřevnatělé, dosud těsně k sobě přiložené listeny, ale neopadávají; nažky pak po celou zimu z nich vypadávají a rozšiřují se větrem po okolí. Velkou část jich však sežerou v zimě čížkové a jiní semenožraví ptáci.

<sup>1)</sup> Tak zvali olši už staří Římané.

Opylení děje se podobným způsobem jako u osyky (str. 144). Vedle květů různopohlavních pozorovány byly též květy obojaké.

Olše lepká roste hlavně na březích vod, v bařinách a ve vlhkých lesích i na takových místech, kde jiným lepším stromům se nedaří. Také se sází k upevňování břehův a hrází a tu se obvykle po jisté době okleštuje, aby nabyla křovitého vzrůstu. Tvrdé, červenavé dřevo hodí se dobře k vodním stavbám.

Za pramáti našich olší dlužno mítí rod *Alnites grandifolia* Newb., jehož otisky vyskytují se již ve vrstvách křídových.

Škůdců olše z říše živočišné jest sice méně nežli u břízy, ale proto ještě velmi slušný počet. Motýlích housenek, které ožirají listy, jest asi 60 druhů, ostatního hmyzu kolem půl sta.



211. Šišťice olšové znetvořené houbou *Exoascus alnitigus*.



210. Škůdcové olše z čeledi brouků:

*a* mandelinka olšová a její larva *b*; *a*, *b*<sub>1</sub> totéž zvětš.; *c* zavírák čtveřtečný; *d* pochvatec olšový, *d*<sub>1</sub> též zvětš.

Z 30 druhů brouků, kteří žijí na listech nebo ve dřevě, nejznámější jsou:

1. Mandelinka olšová (*Agelastica alni* L. — obr. 210 *a*, *b*), brouček 6—7 mm dlouhý, fialově nebo modře lesklý, vyžírající i s larvou na listech drobné díry.

2. Zavírák čtverotečný (*Clythra quatuor punctata* L. — obr. 210 *c*) — ožirá hlavně vrcholky kořenových výhonků. Má podlouhlé tělo, značně dlouhé přední nohy a na každém červenožlutém křídle vedle veliké malou černou skvrnu.

3. Pochvatec olšový (*Cryptorhynchus lapathi* — obr. 210 *d*, *d*<sub>1</sub>) — jest druh nosatců 8—9 mm dlouhý, pokrytý na hrubolatom povrchu těla černými a bílými šupinkami. Brouk žije na listech, larva ve dřevě, způsobujíc v mladších olšinách někdy značné škody.

Z dvoukřídlého hmyzu zasluhuje zmínky drobná bejlomorka olšová (*Cecidomyia alni*), která vytváří na nervech listových malé, později otevřené nádory podobné oněm, jaké působí bejlomorka jasanová na listech jasanu (viz str. 297 ve sv. III.).

Na kořenech vyskytují se často hlízovité naduřeniny až zvíci vlašského ořechu i větší, které způsobuje houba *Frankia alni*. Stromu však to neškodí, nýbrž naopak prospívá, ať houba přivádí do kořenového pletiva výživné, zvláště dusičnaté látky (viz ve Slovníku terminol. sv. I. heslo mykodomacie).

Jiná houba, zvaná *Exoascus alnitorquus*, jest příčinou, že na šištících některé listeny lupenitě se zvětčují, zkrucují a zčervenaají (obr. 211).



212. *Olše šedá neboli lípalíska*;

A větévka s mladými jevnědani koncem léta; B větévka s rozvítými jevnědani záhy na jaře; f zralé šištice.

2. **O. šedá neboli lípalíska**<sup>1</sup> (*A. incana* DC., Weisserle — obr. 212) má oproti o. lepké kůru kmenovou hladkou, stříbrošedě lesklou a vejčité listy vpředu zašpičatělé, po kraji laločnatě zubaté, o lalocích ostře pilovitých, na rubu nasivělé a pýřité, ale v úhlech nervů nevousaté, na líci i v mládí nelepikavé. Zřídka jsou listy vespod jen na žebrech pýřité, ostatně lysé nebo skoro lysé (odr.  $\beta$  *glabrescens*). Podlouhle vejčité až okrouhlé šištice chovají v pažích šupin nažky ostře (skoro křídlovitě) obroubené. Postranní šištice jsou kratičce stopkaté až skoro přisedlé, kdežto u o. lepké jsou všechny šištice dosti dlouze stopkaté.

Roste na podobných stanovištích a kvete v touž dobu jako předcházející, ale není u nás tak rozšířena. Užitek dává týž jako o. lepká.

Pozn. Pořádku vyskytuje se míšenec obou druhů předch., jež někteří považují za samostatný druh — o. pýřitá (*A. pubescens* Tausch). Má šedohnědou, hladkou kůru, okrouhlé nebo okrouhle vejčité, namnoze tupé, jen ve vrcholcích větviček někdy zašpičatělé, nesterjné, skoro 2krátě vroubkované pilovité listy o slabě vyniklých lalocích, po obou stranách zelené, na líci pýřité až lysé, na rubu bledší,

<sup>1</sup>) Srov. s chorv. lípolist.

pýřité, s nepatrnými (často sotva znatelnými) chomáčky bílých vousů v úhlech žeber. Šišťice vesměs zřetelně stopkaté obsahují nažky s úzkou, skoro křídlatou obrubou.

3. **O. svraskalá** (*A. serrulata*<sup>1</sup> Willd., *A. rugosa*<sup>2</sup> Spreng., Haselerle) je strom vzrůstu často křovitého. Má ostře hranaté, tmavohnědé, v mládí chlupaté větévky a vejčité nebo opak vejčité, dole zaokrouhlené nebo přísrďčité, po kraji nestejně až skoro zkrátě pilovité listy po obou stranách zelené, přiloustlé, vráskovité, vespod pýřité a při tom často na žebrech a řapících porostlé ryšavými chloupky. Šišťice namnoze větší nežli u olše lepké a velice četné jsou vesměs stopkaté a šupiny jejich se posléze rozvírají, jsouce uvnitř i s plochými, křídlovitě obroubenými nažkami pryskyřičnaté.

Pochází ze sev. Ameriky. U nás pěstuje se zřídka a ještě řidčeji zplaňuje. V Čechách jest známa z nejsevernější části, tvoříc mezi Šluknovem a Nixdorfem celé lesíky, pak z Vydrholce mezi Běchovicemi a Ouvaly (vých. od Prahy), z lesíku mezi Hrdly a Boušovicemi (již. od Terešína), na Moravě z lesa mezi Blanskem a Sv. Kateřinou na cestě do Olešné. Kvete v březnu a dubnu.



213. *Olše zelená*;

*A* větévka s jehnědami prašníkovými i pestíkovými, *B* větévka s plodn. šišťicemi  
*f* podélný řez nažkou.

4. **O. zelená** (*A. viridis* DC., *Betula ovata*<sup>3</sup> Schrank, *Betula alnobetula*<sup>4</sup> Ehrh., Grünerle — obr. 213) poznává se ode všech předch. tím, že jehnědy prašníkové vyvinují se po 1—3 na koncích větví již na podzim a přezimují, jehnědy pestíkové rozvíjejí se však na letošních, listnatých větvičkách pobočných teprve na jaře (až v dubnu a květnu) zároveň s listy. V tomto ohledu jakož i v mázdřité křídlatých nažkách shoduje se s břízou, proto byla také dříve do toho rodu počítána. Větévky jsou hranaté, šedě červenohnědé, listy vejčité, na konci špičaté, po kraji dvakrát ostře pilovité, z mládí lepkavé, po obou stranách zelené a lysé nebo na rubu v paždích žilek pýřité. Okvětí prašníkových květů jest obvyčně 3lísté.

Jsouc namnoze křovitého vzrůstu roste na keřnatých stráních, po krajích lesův a na rašelinných lukách v horní Šumavě a Krumlovsku jakož i v Jindřichohradecku a v porůčí horní Sázavy a Chrudimky. Na Moravě je známa z Mal. Liseckého vrchu blíže Sv. Kateřiny (mezi Vranovem a Blanskem), od Olešnice (i. od Svítav) a z okolí Rožnova.

<sup>1</sup>) Lat. *serrulatus* = pilovitý.

<sup>2</sup>) Lat. *rugosus* = svraskalý.

<sup>3</sup>) Lat. *ovatus* = vejčitý.

<sup>4</sup>) Slož. z lat. *alnus* = olše + *betula* = břiza.



Pozn. V sadech sázíá se někdy pro okrasu kavkazský druh, o. srdčitá (*A. cordata* Lois.), s úhlednými, srdčitými, drobně pilovitými listy.

**Rod 3. Líška<sup>1</sup>** (*Corylus*<sup>2</sup>, Hasel) má prašnikové květy — sestaveny v chabých jehnědách — nahé, s prašníky na vrcholku většinou chlupatými; pestíkové květy, směstnané do květenství pupenovitých, dospívají v oříšky, které jsou zahaleny do dřipatých obalů, vytrvalých to a zveličitých, spolu srostlých listů.

Planě u nás roste pouze jeden druh, ale kromě něho sázejí se v zahradách ještě 2 druhy cizozemské.

1. **Líska obecná** (*Corylus avellana*<sup>9</sup> L., Haselnuss – obr. 214) jest vysoký keř nebo (pěstováním vzniklý) nízký stromek s hladkou, načervenalou nebo bělavě šedou korou a střídavými, krátce řapíkatými listy, jejichž okrouhle vejčitá čepel jest na spodu obyčejně sřídité vykrojena, po krajích 2kráté pilovitá, na širším konci náhle zašpičatělá, po obou stranách, zvláště však na rubu řídké srstnatá a tamtéž v úhlech nervů často chomáčky chloupků (akarodomiciemi<sup>10</sup>) pokryta. Řapíky bývají kromě krátkých, je dno du ch ý c h chloupků po rostlé též odstálými chloupky žláznatými a mají v mládí na spodu palisty, které ovšem záhy opadají. Zmínky též zasluhuje, že někdy spodní laloky čepele spolu srůstají a listy podobají se pak listům štitovitým.

214. *Liska obecná*;

*A* vělčevka s oříšky, *B* s jehnědami prašníkovými i s květy pestíkovými; *P*; *P*<sub>1</sub> zvětšené květenství pestíkové; *F* šupina jehnědy s listenci *a*, *a*<sub>1</sub> a tyčinkami; *a* zralý prašník; *F*<sub>1</sub> šupina *b* s kvítky pestíkovými; *o* okvěti, *č* číška.

Nálezejíc jako všechny rody tohoto řádu k rostlinám jednodomým, má květy i květenství, jež objevují se už na jedincích 10letých, ba ještě mladších, dvojho druhu. Květy prašníkové jsou v štíhlých jehnědách (*B*), které vyrůstají již koncem léta po stranách i na konci větví z paždí listů po 2–4 na zvláštních společných, krátkých, tlustých, plsnatých stopkách. Přezimovavše počnou záhy na jaře, v mírných letech již v polovici února, několik neděl před rašením listů rozkvétati, t. j. prodlouží se na 3–6 cm, listeny jejich, dosud zelené a těsně k sobě přiložené, zbarvu-

<sup>1)</sup> Jako pol. leszczyna (laska — prut), rus. лѣщина, luž. lješčina, chorv. lieska, bulh. lěska, atd. ze stslav. ljeska. Srovn. též s hebrej. lus = líska.

<sup>2)</sup> Lat. *corylus* (= řec. *κόρυλος*) zdá se býti zkomoleno z řec. *κάρων* = ořechi.

<sup>4)</sup> Plinius nazývá liskový ořech *nux avellana*, poněvadž prý hojně roste v okolí města Avelly neboli Abelly v Kampánii.

4) Viz ve Slovn. terminol. sv. I.

jíce se do žluta nebo do červena, od sebe se oddálí a tyčinky vězíci mezi nimi počnou vysypávat pyl. V té době možno lupou dobře pozorovati, že ku každému šupinovitému listenu (obr. 214 *F* a obr. 215 *A* *b*) přirůstají po stranách vpředu dvě malé šupinky ( $\alpha$ ,  $\beta$ ) a za nimi 4 tyčinky, jejichžto prašníky jsou však rozděleny ve dvě jednoplytné poloviny a krátké nitky až dolů rozpolceny tak že se zdá, jako by tu bylo tyčinek 8. Po okvěti není ani stopy.

Květenství pestíková ( $P$ ,  $P_1$ ) podobají se úplně pupenům listovým, od nichž poznávají se nejlépe tím, že z nich v době květu na vrcholku vyčuhují červené nitkovité čnělky. Sedíce jako pupeny listové v paždích lonských, na podzim opadálých listů po stranách i na koncích větví, někdy také na společných stopkách

jehněd prašníkových, skládají se z většiny počtu šupinovitých, těsně k sobě přiložených listenů; v paždích nevnitřnějších listenů (obr. 214 *F*, *b* a obr. 215 *B* *b*) sedí po 2 nepatrných kvítcích. Každý kvítek vězí spodinou v náprstkovité, na okraji nepravidelně zoubkované číске ( $\epsilon$ ), která vznikla srústem tří listenců ( $\alpha$ ,  $\beta$ ,  $\gamma$ ), jest věnčen na vrcholku 4—8 nepatrnými zoubky ( $\sigma$ ), jež zastupují okvěti a později zcela zaniknou, celňuje se ve 2 dlouhé čnělky, které, jak už pověděno, v čas květu z vrcholku celého pupenovitého květenství vyčuhují dohromady jako chomáček červených nitek. Semeník jest 2pouzdrý a obsahuje 2 vajíčka s počátku sotva znatelná, teprve po opylení patrnější.

Opylení větrem jest téhož způsobu jako u osyky (str. 144) a rodů předcházejících. Zmínky zasluhuje častá heterogamie: vedle jedinců s květy homogamickými vyskytují se totiž též jedinci s květy protandrickými a jedinci s květy protogynickými; tito poslední jsou zvláště četní. Dle pozorování Muhanovaých rozvíjejí se květy prašníkové dříve nežli blizny květů pestíkových dospějí, je-li jaro teplé; v tom případě vyvine se málo oříšků. Je-li však jaro studené, pak rozvíjejí se květy prašníkové současně s květy pestíkovými nebo i později a vyvine se oříšků hojnost.

Po opylení dospívá semeník zakrněním jednoho vajíčka v oříšek, při čemž číška značně se zvětlučuje a tvoří na oříšku známý dřipatě rozeklaný obal. Za to listeny, v jejichž paždí kvítky pestíkové seděly, dále se nevyvinují a namnoze docela zakrní.

Líska obecná vyskytuje se jako podrost v lesích, zejména na pokrajích, a na keřnatých stranách. Sázi se však v několika odrůdách často také v zahradách pro známé oříšky, jejichž chutná semena, obsahující až přes 60% oleje, nahrazují



215. Diagramy květů lísky obecné;

*A* prašníkového květu sedícího v paždí lupinovitěho listenu *b* a šupinek  $\alpha$ ,  $\beta$ ; *B* dvoukvětý pestíkový květ s listeny  $\alpha$ ,  $\beta$ ,  $\gamma$  listence tvořící čísku,  $\epsilon$  okvěti.



216. Skřelcové lísky:

*Diospyros lísková* *a*, úžkošijník lískový *b*.

hospodyním drahé mandle. V obchodech prodávané oříšky pocházejí však namnoze z jižní Evropy.

Tvrdé, bílé, ohebné dřevo jest váženo zejména u košařů.

Pro okrasu pěstuje se v sadech vedle jiných nejčastěji odrůda: l. krvavá (*C. avellana* var. *atropurpurea*), s tmavě nachovými listy.

Z živočišných nepřátel lísky, jichž jest přes půl sta, jsou nejznámější:

1. Dlouhonos lískový (*Balaninus nucum* L. — obr. 216 a), šedohnědý brouček z čeledi nosatců, asi 8 mm dlouhý, s tenkým noscem skoro téže délky jaké jest ostatní tělo. Červíkovitá larva jeho vyžírá zrna oříšků.

2. Úzkošijník lískový (*Apoderus coryli* — obr. 216 b), nosatec o krátkém nosci, 6–9 mm dlouhý, na spodu černý, na šíjovém štítě a



217. Roztoč lískový

a nádory jím způsobené a, a<sub>1</sub>: hnědé skvrny b a bělavý povlak b<sub>1</sub> způsobený houbou *Phyllactinia guttata*.



218. Liska trubkovitá;

A list, B větévka s plody, f oříšek; a prašník.

tečkovaných krovkách červený. Samičky svinují ožrané části listů v krátké trubičky, do nichž ukládají vajíčka. Žluté larvy, z vajíček se líhnoucí, ožírají pak vnitřek svinutých částí.

3. Roztoč lískový (*Phytoptus coryli* — obr. 117 a) — znetvořuje mladé pupeny, tak že naduřují v kulaté puchýře (a) až 1 cm dlouhé, které později buď uschnou nebo někdy též vzrostou v krátké větévky se znetvořenými šupinami a listy (a<sub>1</sub>). Kež těmito roztoči hojně navšílený nevytvoruje plodů.

Z drobnohledných hub bývají nejčastější:

1. *Phyllactinia guttata* Lév. — jež cizopasí v listech a způsobuje na jejich svrchní straně koncem léta hnědé skvrny (obr. 217 b), na rubu pak bělavé, moučnaté

povlaky ( $b_1$ ); posléze vypadá list touto houbou postižený jako by byl poprášen stělným prachem. Že tím činnost listů jest oslabována, rozumí se samo.

2. *Molinia fructigena* — řádívá v mokrých létech v oříškách, následkem čehož hnědnou a opadávají. Jest to táž plíseň, která působí hnilobu švestek (viz str. 239 ve sv. II).

Z cizích druhů lísek zasluhují zmínky:

2. **L. trubkovitá** (*C. tubulosa* Willd., *C. maxima*<sup>1</sup> Miller, Lambertsnuß — obr. 218) — podobá se vzrůstem a srdčité vejčitými listy velice l. obecné. Má však trubkovité obaly plodní delší, nad oříškem staženy a tamtéž v široké, zubaté, namnoze k sobě skloněné cípy rozeklány. Slupka oříšků podlouhle vejčitých, až 2 cm dlouhých, jest zpravidla krvavě červená.

Roste planě v Istrii a Banátě. U nás sází se pro chutné oříšky v zahradách; zřídka zplaňuje v plotech. Kvete tak záhy jako předcházející.

3. **L. turecká** (*C. colurna*<sup>2</sup> L., Baumhasel — obr. 219) je vždy stromovitého vzrůstu. Listy jsou celkem podobny listům l. obecné, ale v srdčitém vykroju sbíhá čepel v malou, trojhrannou plochu. Oproti oběma druhům předch. jsou poměrně veliké oříšky kulaté, často širší než delší a jen na spodu obdané dvojitým, hluboce dřipatě rozeklaným obalem. Obvyčejně jich bývá větší počet směstnán do chomáče. Prašníkové jehlňedy jsou až 1 dm dlouhé a prašníky jejich na vrcholku lysé.



219. *Liska turecká*; f oříšek.

Vytvářejíc v Banátě celé lesy, sází se u nás v sadech dosti zřídka. Dřevo její náleží k drahocenným dřevům truhlářským; za to však oříšky nevyrovňají se co do chuti nikterak druhům předch.

**Rod 4. Habr<sup>3</sup> obecný** (*Carpinus*<sup>4</sup> *betulus*<sup>5</sup> L., Hainbuche, Weissbuche — obr. 220 a 221) je strom nebo keř s šedou, hladkou korou, která teprve na stromech vysokého stáří puká v podélné trhliny. Listy, sestaveny na větvích střídavě ve 2 řadách, jsou krátce řapíkaté, podlouhle vejčité, na spodu zaokrouhlené až slabě srdčité, po kraji ostře dvakrát pilovité, na konci zašpičatělé. V mládí jsou podle žebíř složeny do 11–15 řádek (varhánků) a i s opadavými,

<sup>1</sup>) *Lat. maximus* = největší.

<sup>2</sup>) *Colurnus* místo *corulus*, *corylus* (viz pozn. <sup>2</sup>) na str. 164).

<sup>3</sup>) Pocházejíc od slov. kmene *grabru*, slove tak i v jiných řečech slovan., na př. pol. *grab*, chorv. *grabr*, rus. *грабъ*, *грабика*, bulh. *габър* atd.

<sup>4</sup>) Tím jménem znám byl *habr* už starým Římanům.

<sup>5</sup>) Podobá se poněkud bříze (*Betula*).



úzkými palisty porostlé přitisklými chloupky. V pozdní jeseni listy opadávají, ale na mladých letorostech setrvávají některé, uschnuvše, až do jara.



220. *Habr obecný*;

*A* větev s jehnědami prašníkovými *F* a pestíkovou *F*<sub>2</sub>; *B* větévka s jehnědami prašníkovými dosud nerozvitými (v zimě); *b* květ prašníkový s listenem; *a* tyčinka (zvětš.).

Ve 20. roce, za příznivých okolností i dříve počne strom od konce dubna až do začátku června kvést. Jsa jednodomý, vytváří květy dvojího druhu, oboje však sestaveny do jehněd.

Jehnědy prašníkové (obr. 220 *F*<sub>1</sub>) vyrůstají na postranních krátkých lonských větvičkách (*B* *F*<sub>1</sub>) z pupenů již na podzim založených a složením i velikostí od pupenů listových snadno poznatelných. Jsouce válcovité, převislé. 3—5 cm dlouhé, mají šupinovité, široce vejčité, na konci často načervenalé listeny (*b* a obr. 222 *B*) a v paždí jich po 4—10 tyčinkách o krátkých, nahoře rozeklaných nitkách a jedno-  
pytlíčných, na vrcholku chlupatých prašnicích (*a*). Po okvěti není tu ani stopy; také postranní šupinovité listence, vyskytující se u všech rodů předch., docela chybějí.



221. *Habr obecný*;

*A* větévka s plody, *B* pestíková jehněda rozvitá; *F*<sub>1</sub> dva kvítky pestíkové v paždí listenu *l*; *F* květ pestíkový, *f* nažka, *b* listence

Jehnědy pestíkové (obr. 220 *F*<sub>2</sub> a obr. 221 *B*) jsou mnohem štíhlejší a řidší jehněd prašníkových a vyrůstají z konců větviček letošních, obyčejně nad jehnědami prašníkovými. Složení jejich jest takové: Osa jest poměrně řídko porostlá kopinatými, huňatými listeny (obr. 221 *F*<sub>1</sub> *l*), v jejichž paždí sedí po 2 kvítcích. Každý kvítek podpírají tři listence (obr. 221 *b* a obr. 222 *A* *a*, *β*, *γ*), z nichž prostřední jest mnohem větší obou postranních. Dvoupouzdrý, 2vaječný semeník jest na vrcholku obrouben 6—12 zoubky (obr. 221 *F*), jež zastupují okvěti, a vybíhá ve 2 dlouhé, červenavé čnělky. Pouzdra semeníková i s vajíčky jsou patrna teprve po opylení jako u druhů předch. Po odkvetení kopinaté listeny (*l*) opadají a semeníky přemění se znenáhla zakrněním jednoho vajíčka v jednosemenné oříšky (nažky — *f*). Při tom zároveň posranní listence srostou s listencem prostředním v trojlaločné, kožovité křídlo (*h*), které se značně zvětší a objímajíc svojí spodinou do polou plod, jest dobrým přístrojem létacím. Plody zrají sice již v říjnu, ale zůstávají většinou po celou zimu na stromě.

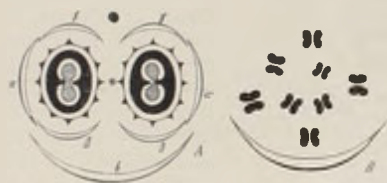

222. Diagramy květů habrových:

*A* dva kvítky pestíkových sedících v paždí listeny *b*; *a*, *β*, *γ* listence. — *B* diagram kvítku prašníkového.



223. *Ostrye habrolistá*;

*A* větévka s jehnědou pestíkovou, *B* s jehnědami prašníkovými; *F* květ prašníkový, *F*<sub>2</sub> pestíkový s nadmutými listenci; *f* plodní šištic.

Habr náleží k nejobyčejnějším stromům lesním. V lesích dorůstá výšky až 25 m; pěstován však v živých plotech a často okleššován, jest vzrůstu křovitého.

Bílý, velice tvrdý a těžký dřevo — z našich dřev nejtvrdší a nejtěžší poskytuje nejen dobrého paliva, ale hodí se také na práce soustružnické, truhlářské i kolářské.

Škůdců z říše živočišné má habr stejně mnoho a většinou tytéž jako líska.

Pozn. S habrem blízko příbuzná a listy docela mu podobná jest jihoevropská **ostrýe<sup>1</sup> habrolistá** (*Ostrya carpinifolia* Scop., Hopfenbuche — obr. 223), sázená někdy i u nás v sadech a stromořadích. Má prašníkové jehnědy (*B*) 2—3krát tak dlouhé jako habr a šupinovitě listeny (*F*) v nich ledvinovité (širší než delší). Jehnědy pestíkové (*A*) s počátku štíhlé a jehnědám habrovým dosti podobné, nabývají později podoby chmelových šistic (*f*), anýž plody jejich vězí na spodu baňkovitě nadmutých listenců (*F*<sub>1</sub>).

<sup>1)</sup> Jménem *οστρε* nebo *οστρεα* zove tento strom už Theophrast. Souvisí s řec. *οστρεον* = ušnice, škeble, vzhledem ke tvaru listenů.

## Řád XVII. Číškonosné (Cupuliferae)

jsou stromy s jednoduchými, střídavými listy, jejichž palisty záhy opadají, a drobnými, jednodomými květy objevujícími se na jaře v paždích letošních listů. Prašníkové květy jsou sestaveny do jehněd namnoze štíhlých a přetrhovaných nebo krátkých a směšnaných, ale pak dlouze stopkatých; mají 5 – 8dílné okvěti a 5 – 20 tyčinek (obr. 224 *A*). Květy pestíkové sedí jednotlivě nebo po několika ve zvláštním obalu (obr. 224 *B* *č*), který vznikl rozšířením osy květní a jest posazen na vnějšku

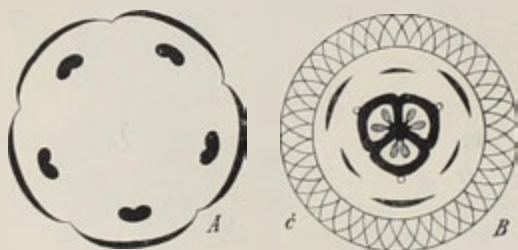

224. Diagramy květů dubových:  
*A* květu prašníkového, *B* květu pestíkového s číškou *č*.

úplně ve společném, zveličelém, šupinkami nebo ostny posazeném obalu zvaném číška neboli češulka.

Patří sem 3 rody: dub (*Quercus*), buk (*Fagus*) a kaštan (*Castanea*).

Soustavný přehled jejich jest:

### Číškonosné

semeníky 3pouzdré, o 3 bliznách, sedí jednotlivě v obalu, z něhož vyvinuje se číška místičkovitá, plod (žalud) jen na spodu zahalující, při uzrání se nepoltíci

1. Dub

semeníky 3pouzdré, se 3 bliznami; květy prašníkové v jehnědách stroulovitých, převislých

2. Buk

semeníky 3—8pouzdré sedí po 2—3 ve společném obalu, z něhož vyvinuje se číška posazená ostny, která plody úplně uzavírá a při uzrání se poltí v chlopně

semeníky 3—8pouzdré, s 3—8 bliznami; květy prašníkové v jehnědách přímých, štíhlých

3. Kaštan

**Rod 1. Dub<sup>1</sup>** (*Quercus*<sup>2</sup>, *Eiche*) má prašnikové květy v převíslych, tenkých, přetřhovaných jehnědách; pestíkové kv. o trojpouzdrých semenících sedí jednotlivě v místičkovitých číškách a dozrávají v žaludy.

V naší květeně jest zastoupen 4 druhy domácími, ale kromě nich sázejí se v sadech četné druhy cizí. Domácí druhy lze určití tímto klíčem:

<b>Dub</b>	{	žaludy dozrávají v 1. roce, tak že v době květu není na stromě louských plodů	{	listy na spodu uřaty nebo srdčité vykrojeny ve 2 laloky; žaludy na dlouhých stopkách	{	letní 1.
				listy na spodu klínovitě suženy; žaludy na kratičkých stopkách nebo skoro přisedlé		zimní 2.
						přítý 3.
				žaludy dozrávají až ve 2. roce, tak že v době květu jsou na stromě i louské plody		rakouský 4.

1. **Dub letní** neboli **křemelák**<sup>3</sup> (*Quercus pedunculata*<sup>4</sup> Ehrh., *Q. robur*<sup>5</sup> Smith, *Sticleiche* — obr. 225 a 226) má tlustý, až 2m hluboko do země vnikající kořen hlavní a četné silné kořeny vedlejší, mohutný kmen s tmavě šedou, s počátku hladkou, v pozdějších létech rozsedalou korou a košatou korunu z rozložených, namnoze všelijak zprohýbaných větví. Krátce řapíkaté, podlouhle opak vejčité listy, rozestavené na větvích dle  $\frac{2}{3}$ , jsou po každé straně mělkými choboty vykrojeny ve 4—5 tupých, celokrajných laloků a na spodu buď uřaty (v řapík nesúženy) anebo srdčité vykrojeny ve dvě ouška, která z roviny listů obyčejně vybočují. Ostatně jsou listy i s větvíčkami zcela lysé a mají v prvním mládí blanité, bledé, úzké palisty, jež ovšem záhy opadají.

Neúhledné kvítky, rozvíjející se současně s listy (.1) hlavně v květnu, jsou jednodomé: Kvítky prašnikové (obr. 226 F a obr. 224.1) sedí na převíslych, chabých, tenkých osách, skládající přetřhované jehnědy



225. *Dub letní* (pohled celkový).

<sup>1)</sup> Pocházející od stslav. dąb, vyskytuje se i v jiných řečech slovanských, na př. pol. dąb, bulh. дъб, rus. дуб, vind. dōb atd.

<sup>2)</sup> Tímto jménem znám byl dub starým Římanům. Někteří odvozují od celtického *quer* — krásný + *cuez* — strom; jiní od řec. *κέρχεν* = býti drsným, vzhledem ke kůře.

<sup>3)</sup> Od *křemel* — křemen, vzhledem k tvrdému dříví. Srovn. rus. *kremel* — tvrz.

<sup>4)</sup> Lat. *pedunculatus* — dlouhostopečný..

<sup>5)</sup> Lat. *robur* — síla, vzhledem k dřevu.



(obr. 226  $J_2$ ); majíce 4–7dílné, žlutavé, brvité okvěti, obsahují 5–12 tyčinek s počátku zelenavých, později žlutých. Květy pestíkové (obr. 226  $F_2$ ,  $F_3$  a obr. 224  $B$ ) spočívají po 2–5 na úžlabních i konečných stopkách (obr. 226  $J_1$ ,  $F_1$ ) s počátku jen asi 1 cm dlouhých, později však značně se prodlužujících. Jsouce obaleny kolkolem číškou ( $\delta$ ), mají nepatrné 6listé okvěti ( $o$ ) a spodní, 3pouzdrý semeník, obsahující v každém pouzdře 2 vajíčky a prodlužující se v jednoduchou čnělku rozeklanou ve 3 blizny. Semeník však vyvinuje se i s vajíčky hlavně až po opylení, před tím jest sotva znatelný. Také číška jest s počátku velice nedokonalá, vzrůstající teprve při dalším rozvoji semeníku.

Po opylení, jež děje se větrem, vyvine se ze semeníku zakrtnutím všech ostatních vajíček jednoosemenný plod — žalud (obr. 226  $B$ ), který je s počátku úplně uzavřen v číšce, teprve ve druhé polovině července z číšky se „proklobe“ a pak stále více z ní vyčnívá, tak že dozraje — koncem září nebo začátkem října



226. *Dab letní nebohí křemelák;*

*A* větévka s květy pestíkovými  $J_1$  a prašnickovými  $J_2$ ; *B* větévka s dozrávajícími žaludy; *F* dva květy prašnickové,  $F_1$  tři květy pestíkové;  $F_2$  květek pestíkový,  $F_3$  týž puděl přefříznut;  $\delta$  číška,  $o$  okvěti (zvětš.).

— sedí v číšce sotva spodní svoji třetinou. Na vnější straně jest číška pokryta drobnými přitisklými šupinkami. Zralé žaludy spadají na zemi, ale číšky zůstávají ještě nějaký čas na stromě.

Květy objevují se na stromech 40letých, někdy teprve až 80letých. Opadávání listů počíná často již v říjnu, po prvních mrazech, ale na mladších větvích setrvávají uschlé listy až do jara jako u buků a habrů.<sup>1</sup>

Dub letní daří se hlavně v nižších polohách. Roste velice zvolna dosahuje stáří až několika set let a bývá pak i přes 40 m vysoký a v kmeni 2–3 m široký. Takových dubů velikanů, přecházejících několik století ba i tisíciletí jest po Evropě

<sup>1</sup>) Proč zůstávají suché listy na dubech i v zimě a proč jsou chobotnaté vykrojeny, o tom vykládá následující pověst: Čert prosil kdysi Pánaabohu, aby mu dovolil být pánem lesa. Pánbůh svolil pod tou podmínkou, že smí vládu svoji uastoupiti až tehdy, kdy duby nebudou mít již nijakých listů. I musil čert čekati celý podzim a celou zimu. Konečně spadly na jaře poslední uschlé listy s dubů a čert se těšil, že vládu nastoupí. Jediný však pohled na větve dubové poučil jej, že ani tentokrát pánem lesa se nestane, poněvadž nové listy zatím počaly rašiti. I zaryl do nich zlostně své drápy a od té doby jsou prý listy dubové po krajích jako vyhlodané.

slušný počet. V Čechách znám jest na př. dub zvaný „Oldřich“, rostoucí u Peruce, jehož stáří udává se na 1000 let. Památný jest i dub svatováclavský na Stochově v okrese novostrašeckém, ježž prý zasadila sv. Ludmila na památku svého vnuka, sv. Václava. Původní kmen nyní už docela odumřel, ale z něho vyrostl kmen nový, který nad starým dosti mohutně se vypíná. V Karlových Varech jest obrovský dub zvaný Körnerovým (Kornereiche). Také u Oseku rostou podobní velikáni.

Užitek dubu jest rozmanitý: Těžké, velmi trvanlivé, tvrdé, červenavé dříví, které ležíc delší dobu v rašelinné vodě zčerná, hodí se dobře na stavby vodní, na dužiny sudů, továrnické stroje a železničné prahy. Kůra dává nejlepší tříslo. Žaludy krmí se dobře vepřový dobytek a také se někde praží a rozemleté zavářejí místo kávy.

Tak zv. duběnky, t. j. kulaté nebo hrbolaté nádory na listech a žaludech — viz o nich dále mezi škůdci — obsahují mnoho třísloviny a tanninu, proto se jich používá v jirchářství, medicíně, barvířství a k děláni inkoustu. Ovšem k těmto účelům hodí se hlavně jen duběnky dubů jihoevropských, poněvadž duběnky našich dubů jsou na tříslovinu a tannin dosti chudé.



227. Roháč.

Odvar z mladé dubové kůry doporučuje Kneipp na obklady tlustého krku a vole; ostatně doporučuje se též omývati si jím omrzlé údy jakož i přilíši se potíci nohy.

Dub jest symbolem síly a jaksí králem lesních stromů, proto jsou dubové listy a žaludy odznakem lesníkův a myslivců. Již starověkým národům byl posvátným a zasvěcen nejvyšším bohům: u Římanů Jovišovi, u Řeků Diovi. Z šelestu listů starého dubu v řecké Dodoně se věštilo. Dle zpráv Pliniovyh také staří Gallové uctívali dub. U starých Slovanů zasvěcen byl hromovládcí Perunovi.

Největší úctě těšil se však dub u starých Germanů, kteří jej zasvětili bohu blesku — Thorovi, obětovali pod ním bohům, konali poradné schůze a větve mi jeho při slavnostech se věnčili. V novější době zvolili si jej Němci za symbol své národnosti.<sup>1</sup>

<sup>1</sup>) »A nikoli nevhodně«, praví Primus Sobotka ve svém Rostlinstvu etc., »neboť nelze upřít, že má jisté vlastnosti, které živě připomínají povahu Němců. Tvrdý zajisté dub s drsnou korou, sukovitými zohýbanými větvemi, jenž se rád roztahuje do šířky na újmu a na úkor sousedního rostlinstva, dobře se hodí k rázné, bezohledné povaze německé, která podobně se tlačívá na svoje sousedy, dokud jich buď nezatláčí nebo nepotlačí.«

První objevení se dubů na zeměkouli spadá do doby třetihorní jako všech stromů čískonosných.

Z rozmanitých odrůd, jak je vypěstili zahradníci, aby byly ozdobou sadů, buďtež pouze uvedeny: Křemelák jehlancovitý (Q. ped. var. *pyramidalis*), o štíhlé koruně, připomínající korunu vlašských topolů; kř. smutkový (Q. ped. var. *pendula*), s větvemi převýslými jako u vrby babylonské; kř. temnonachový (Q. ped. var. *foliis atropurpureis*), s temnonachovými listy atd.

Není druhého stromu, který by měl tolik škůdců z živočišstva jako dub. Žijet na něm (dle výpočtu Leunisoa) přes 130 druhů broukův a jejich larev, asi 170 druhů motýlích housenek, přes 60 druhů žlabatek a j. Zde možno uvést ovšem jen nejznámější:

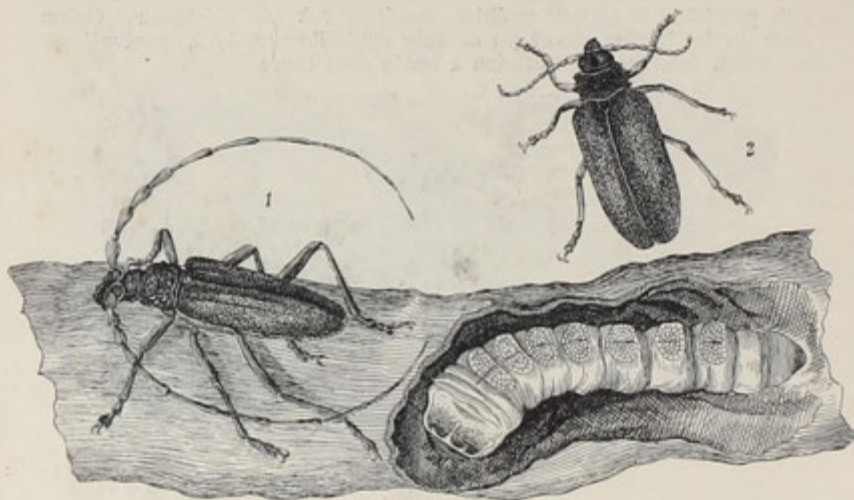

228. *Tesařík veliký* (1) s larvou; *piluna* (2).

1. Z čeledi brouků заслужuje především zmínky největší náš druh — roháč (Lucanus cervus L. — obr. 227), jehož larva žije několik let ve vyhlínajících kmelech, brouk pak na větvích. Z jiných druhů, jejichž larvy žijí ve dřevě a pod kůrou, jsou nejznámější: tesařík veliký (Cerambyx heros — obr. 228, 1), piluna (Prionus coriarius L. — obr. 228, 2) a lýkožrouti (Bostrychus), o kterémžto rodě dočte se čtenář více mezi škůdci smrku. Listy ožirá kromě mnoha jiných několik druhů chroustů (Melolontha), nosatců (Rhynchites), z nichž úzkošijník lískový (Apoderus coryli — obr. 216 b) svinuje listy v krátká pouzdra, zavírák 4-skvrnný (Clythra 4-punctata L. — 210 c), o němž pojednáno mezi škůdci olše, dřepčík dubový (Haltica eruae), tak velice dřepčíku zelenému (H. oleracea — obr. 188 ve sv. II.) podobná, že s ním bývá často zaměňován, atd.

2. Z motýlích housenek jsou vedle několika druhů bekyn (na př. b. velkohlavé, b. zlatořitné) a bource prstenkového, o nichž stala se zmínka při škůdcích jabloně (sv. II. str. 549), nejznámější housenky bourcovce toulavého (Cnethocampa processionea L. — obr. 229). Jsou světle šedé, dlouze chlupaté a tím pamětihodné, že žijí vždy v několika stech pohromadě, dělajíce si spo-



lečné hnízdo po každém svlékání na jiném místě. Za večera opouští hnízdo a vylézají v řadách až na vrchol stromu, pochutnávající si tam na listech. Když strom ožraly do hola, odstěhují se na jiný. Setřásáme-li je, musíme býti opatrní, poněvadž se jím snadno ulamují na těle chloupky a dostanou-li se do očí, způsobují zánět. Motýl jest jen asi 1 cm dlouhý a 2 cm široký, na předních křídlech popelavý, na zadních bělavý. V našich lesích jest tento bourovec dosti vzácný, ale v některých zemích západnější Evropy vyskytuje se tak hromadně, že ohrožuje celé lesy.

Housenky bourovce dubového (*Gastropacha quercus* L. — obr. 230), živí se též listy, jsou mnohem větší, porostlé chloupky barvy šedožluté; dospívají v motýla přes 2 cm dlouhého, 5 — 7 cm širokého, barvy kaštanové nebo žlutavě hnědé, s bílou skvrnou uprostřed předních křídel.

O housenkách štětconoše ořechového (*Dasychira pudibunda* — obr. 248), hranostajníka bukového (*Stauropus fagi* — obr. 249) a drsnokřídlice březového (*Amphidasis betulariae* — obr. 201), které také na dubech se vyskytují, ožirajíce jejich listy, nalezne čtenář více mezi nepřáteli buku (str. 184) a břízy (str. 155).

Z čeledí mur bývá někdy hojný pestrobarvec dubový (*Moma orion* — obr. 231), jehož pěkné housenky, ožirající listy, žijí s počátku ve společnostech a v nebezpečnství spouštíávají se po vláknkách k zemi. Jsou na svrchní straně aksamitově černé, po bocích žlutavé a na červených bradavicích porostlé červenohnědými, dlouhými chlupy. Motýl jest na předních křídlech jasně zelený a při tom ozdobně bílé a černě skvrnitý, na zadních křídlech celkem šedohnědý.



229. *Bourovec toulavý* a jeho housenky.

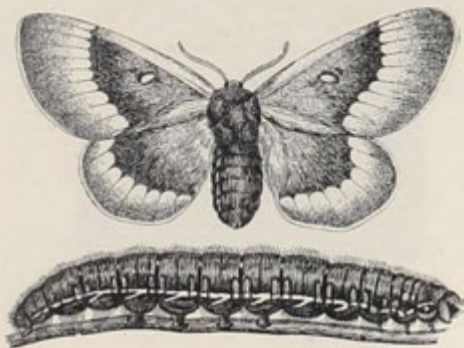

230. *Bourovec dubový* (samička) s housenkou.

Z drobnějších motýlů zasluhuje zmínky obaleč dubový (*Tortrix viridiana* L. — obr. 232) a mol křemelákový (*Tischeria seu Elachista complanella* Hb.). Prvý, as 8 mm dlouhý a 16 mm v rozpjatých křídlech široký, jest na před-



ních křídlech zelený, na zadních šedý. Žlutozelené housenky s černou hlavičkou vyžírají mladistvé listy pupenů ( $\rho$ ) v takovém rozsahu, že strom zůstane zcela holým. Druhý, jen asi 5 mm dlouhý a dvakrát tak široký, má přední křídla tmavě žloutková, zadní světle šedá, oboje po kraji třepenitá. Drobnoučké housenky jeho žijí v listech, vyhlodávajíc v nich dutinky, přikryté bělavou blánkou (obr. 238 b).



231. *Pestrobarex dubovyi*  
s housenkou.



232. *Obaleš dubovyi*  
s housenkou a pupenem, v němž  
housenka žije.

3. Nejrozšířenější ze škůdců dubu jsou žlabatky (*Cynips*), jež způsobují rozmanité výrostky a nádory (>duběnky\*), na listech, větvích, plodech i kořenech, v nichž pak žijí jejich larvy.

Hmyz sám náleží do čeledi blanokřídlých. Poněvadž jest obyčejně zcela nepatrný, málokdo si ho povšimne; za to výtvary jeho jsou všeobecně známy. Nejrozšířenější druhy jsou:

a) Žlabatka obecná (*Cynips scutellaris* Ol., *C. quercus folii* L. — obr. 233) — podobá se malinké mušce, jejíž křídla sahají daleko přes tělo. Objevujíc se z jara, vkládá štětinovitým



233. *Žlabatka obecná*  
a duběnky ji způsobené; v levo duběnka přefiznuta,  
s larvou.



234. *Žlabatka kalichová*  
a kotvice na žaludu ji způsobená.

kladélkem, které má jinak zataženo v konci těla, do mladických listů vajíčka a s nimi vpouští do rány něco ostré tekutiny. Působením této a drážděním červíkovitou larvou, která z vajíčka se vylíhne, vytváří se znenáhla na spodní straně listu kulatá duběnka, v jejím nitru larva žije a posléze se i zakukluje. Dokonalá žlabatka z kukly se vyvinuvší prokusuje se z duběnky úzkou dírkou.

b) Žl. kalichová (*Cynips calicis* L. — obr. 234) — o něco menší nežli moucha domácí, vkládá na jaře vajíčka do místiček mladinkých plodů, následkem

toho vytvoří se kuželovitý, hrbolaté žebnatý a křídlatý, s počátku olivově zelený, později hnědý, dosti tvrdý nádor — kotvice neboli borek, v němž žije larva.

V doubravinách uherských a chorvatských kotvice sbírají a prodávají jirchářům.

c) Žl. dlouhobřichá (*Cynips seu Dryophanta longiventris* Htg.) vytváří ještě s jinými druhy na rubu listů kulovaté, namnoze hrbolaté, žlutavé, bíle nebo červenavě zbarvené duběnky zvící zrn hrachových i větší, někdy až 1 cm v průměru (obr. 235 a).

d) Žl. nesnubná (*Dryophanta agama*) způsobuje na spodu listů duběnky kulovato-vejčité, na list přitisklé, jen v jednom bodě s ním srostlé, zvící zrnec semencových, barvy s počátku žlutavobílé, později žlutohnědé (obr. 235 b).

e) Žl. penízková (*Neuroterus numismalis* Ol., *N. Réaumurii* Htg.) činí na rubu listů okrouhlé nádory (obr. 235 c) jen asi 2 mm široké, uprostřed vtláčené, podobné drobounkým košilovým knotlíčkům.

f) Žl. houbová (*Biorrhiza seu Teras terminalis* Fbr.) — způsobuje na koncích i po stranách větví veliké houbovité nádory s hrbolatým, s počátku bělavým nebo načervenalým, později hnědým povrchem (obr. 236 A). Jest to jediná žlabatka, která může na stromě učiniti značnější škody, anýž větve jí postižené dále nerostou.

g) Žl. Kollarova a žl. dřevová (*Cynips Kollari* a *C. lignicola* Htg.) vytvářejí na větvích mladších stromů kulovaté duběnky, které později z dřevnatí, a to prvá duběnky zvící třešní (obr. 236 B), druhá zvící bohatého hrachu (obr. 236 C).



235. Nádory (duběnky) žlabatek:  
a žlabatky dlouhobřiché, b žlab. nesnubné,  
c žl. penízkové. Vedle limy zvětš.



236. Nádory (duběnky) způsobené žlabatkami:  
A žl. houbovou, B žl. Kollarovou, C žl. dřevovou, D žl. hlavou medusí

h) Žlabatka hlava medusí (*Cynips caput Medusae*) znetvořuje mladé žaludy v ten způsob, že je přeměňuje v husté chomáče podobné malým hnízdům (obr. 236 D).

i) Žl. pupencová (*Cynips seu Aphlothrix gemmae* L., *Andricus fecundatrix* Htg.) dělá na mladých větvích duběny podobné šupinatým šišticiím (obr. 238 c, c<sub>1</sub>).

k) Posléze dlužno uvést žlabatky, které vytvářejí nádory na kořenech. Jsou to žl. bezkřídlá (*Biorrhiza aptera* Bosc.), působící na jemnějších kořincích starých dubů nádory zvící hrachu až třešně, obyčejně hroznovitě seskupené (obr. 237 a a<sub>1</sub>), a žl. kořenová (*Andricus radialis* Fahr.), dělající na kořenech starších dubů nádory tvaru a velikosti bramborů (obr. 237 b).

4. Ze mšic jest nejobyčejnější mšice dubová (*Phylloxera quercus* Heyd.); vyssávajíc listy způsobuje na nich nepravidelné, zlatožluté, drobné skvrny (obr. 238 a).

Z cizopasných hub zavinujících choroby listů zasluhuje zmínky *Septoria quercicola*, která vytváří na listech okrouhlé nebo nepravidelné, suchomázdřité skvrny barvy hnědé, uprostřed bělavé (obr. 238 s).

## 2. D. zimní neboli drnák<sup>1)</sup> (*Q. sessiflora*<sup>2)</sup> Sm., *Q.*

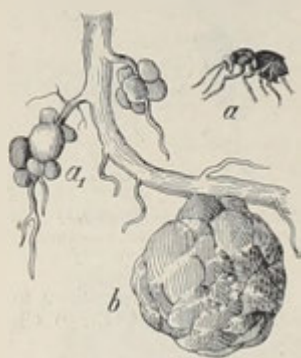

237. Nádory na kořenech dubu způsobené žlabatkou bezkřídloú a, a<sub>1</sub> a žl. kořenovou b.



238. a skvrny působené mšicí dubovou; b dutinky vyhlodané pod pokožkou listu housenkou mola křemelákového; c šupinatá duběnka způsobená žlabatkou pupencovou; s hnědé skvrny způsobené houbou *Septoria quercicola*.

robur Ehrh., Traubeneiche — obr. 239) liší se od dubu letního, jemuž se celkem podobá, hlavně těmito znaky: Dosti dlouze řapíkaté, podlouhle opak vejčité, v tupé, řidčeji zašpičatělé laloky chobotnatě vykrajované, na líci lesklé, na rubu mdle zelené, namnoze roztroušeně pyřité listy jsou ke spodu znenáhla klínovitě sůženy, zřídka široce a mělce vykrojeny. Řapíky i s ročními větvičkami zprvu roztroušeně pyřité později zcela olysají. Květy pestíkové ( $F_2$  a  $F_3$ ) vyrůstají jednotlivě nebo po 2—5 na koncích nebo po stranách větví z paždí listů na stopkách zcela kratičkých, někdy sotva zřetelných, tak že žaludy k větvím téměř přisedají.

<sup>1)</sup> Souvisí suad se slovák. drěčuý = maď. derék = silný. Srovn. lat. robur = dnb, síla.

<sup>2)</sup> t. j. s přisedlými (= sessilis) květy (= flos).

Kvete v máji, asi o 14 dní později nežli předch. Jest u nás ze všech druhů dubů nejrozšířenější. Ostatně platí o něm vše, co pověděno o křemeláku.

3. **D. pýřitý** neboli **šipák**<sup>1</sup> (*Q. pubescens* Willd., *Q. lanuginosa*<sup>2</sup> Thuil., *Robur humile*<sup>3</sup> Cluss., weichhaarige Eiche — obr. 240) podobá se tvarem listů, květy i žaludy d. zimnímu. Má však listy v mládí zvláště na rubu šedoplstnaté, později alespoň vespod více méně pýřité, řapíky pak a mladé větvičky trvale šedoplstnaté. Palisty vytrvávají někdy až do úplného vyvinutí se listu. Poměrně drobné žaludy spočívají po 2—3 na krátkých stopkách a mají na číškách šupiny přitisklé, pýřité.

Jsa obvykle nižšího vzrůstu, někdy jen jako keř, roste nejraději na teplých, vápenitých pahorcích v hornatině křivoklátsko-berounské, v okolí Karlštejna a v záp. Polabí jakož i v jižní Moravě. Hojnější jest na jihu Evropy. Kvete v máji jako oba předcházející.

4. **D. rakouský** neboli **cer**<sup>1</sup> (*Q. cerris*<sup>4</sup> L., *Q. austriaca* Willd., Zerreiche — obr. 241) má podlouhlé nebo podlouhlo-opakvejčité listy ke spodu klínovitě súženy a po krajích hlubokými nebo mělkými choboty zpeřeně rozeklány ve špičaté laloky, v mládí na rubu i s ročními větévkami a řapíky šedě plstnaté, později pýřité až olysálé. V tom shoduje se celkem se šipákem; poznává se však i od ostatních našich dubů nejsnáze tím, že žaludy jeho (*B*), spočívající jednotlivě na krátkých stopkách, dozrávají teprve v 2. roce, tak že za květu jsou na stromě i lonské plody; stojí pak tyto lonské žaludy na větích pod letošními listy (nikoli v jejich úžlabích), poněvadž listy, z jejichž úžlabí loni vrostly, v zimě spadly a mladé větvičky je přerostly. Číska žaludů je na spodu porostlá šupinkami čárkovitě šidlovitými, odstálými, nazpět ohnutými. Také to jest u ceru zvláštní, že palisty jeho neopadávají tak záhy jako u ostatních našich dubů, vytrvávajíce namnoze až do podzimu.

Náležeje kveteně jižnější, vyskytuje se porůznu v pahorkatině jižní Moravy. V Čechách se sází pouze v sadech. Kvete v máji, o něco později nežli ostatní naše duby. Žaludy jsou jedlé. Ostatně platí o užitku jeho, co pověděno u dubu letního.

Kromě uvedených druhů domácích bývají v sadech pěstovány rozmanité druhy cizozemské, zejména severoamerické. Budtež z nich uvedeny pouze:

<sup>1</sup>) Snad dle srbského šipak = růžový keř, vzhledem k nízkému, křovitému vzrůstu.

<sup>2</sup>) Lat. lanuginosus = vlátný.

<sup>3</sup>) Lat. robur humile — dub nízký.

<sup>4</sup>) Plinius nazývá jej cerrus.



239. *Dub, zimní neboli drnák*;  
*A* větévka s květy prašnikovými *F* a pestíkovými *F1*, *B* větévka s plody; *F2* tři květy prašnikové, *F3* tři květy pestíkové.



1. **Dub červený** (*Quercus rubra* L., rothe Eiche — obr. 242) — strom rychlého vzrůstu a hladké, šedé kůry, od našich dubů snadno tím poznatelný, že jeho



240. *Dub pýřitý neboli šípák;*

*A* větévka s květy prašnikovými, *B* s pestíkovými; *F* květ prašnikový, *f* žalud.



241. *Dub rakouský neboli cer;*

*A* větévka s jehnědami prašnikovými a květy pestíkovými *F*, *B* větévka s plodem; *F* květ prašnikový (zvětš.).

značně veliké, často 2 — 3 dm dlouhé a přes 1 dm široké listy zpeřeně rozeklané nejčastěji v 9 špičatých, měkkými bodlinkami zakončených úkrojků na podzim (nežli spadnou) zčervenají. Poměrně veliké žaludy, sedící v mělkých miskách, dozrávají až druhého roku jako u ceru.

Jsa domovem v severní Americe, sází se od r. 1760. v evropských sadech.

Také činěny byly v některých zemích pokusy pěstovati jej po lesnicku, poněvadž rychle roste, dává dobré dřevo a výživné žaludy.

2. **D. červcový** (*Q. coccinea* Willd., Scharlacheiche — obr. 243 A) shoduje se v podzimním červeném zbarvení listů s předch., má však listy menší, rozeklané hlubokými zářezy nejčastěji pouze v 7 dosti úzkých uších skoro rovnovážně odstálých. Ostatně jsou ušty na konci i po stranách protaženy v měkké hroty, při tom však značně různotvárné, a žaludy vězící celou třetinou v pohárkovité čišce dozrávají až ve 2. roce jako u obou předch. Pochází ze sev. Ameriky.



242. *Dub červený; f žalud.*

3. **D. česminolistý** (*Q. ilicifolia* Wangenh., Bäreneiche — obr. 243 B) jsa křovitého vzrůstu má drobné, na líci temnozelené, na rubu bělavé listy rozeklané



243. A list dubu červcového; B list dubu česminolistého; C větévka dubu kaštanového.

v mělké, bodlinaté laloky. Malé, pruhované žaludy, vyskytující se obyčejně u velkém množství, jsou prý ve vlasti jeho (sev. Americe) oblíbenou potravou medvěďů. Hodí se zvláště do živých plotů.

4. **D. kaštanový** (*Q. prinus*<sup>1</sup> L. — obr. 243 C) dorůstá až 30 m výšky, má kožovité, podlouhle opak vejčité, hrubě vroubkovano-pilovité listy a veliké žaludy s číškami skoro polokulatými. Pochází ze sev. Ameriky jako všecy předch.

5. **D. uherský** (*Q. hungarica* Hubeny, *Q. conferta* Kit. — obr. 244) má krátce řapíkaté, v obrysu opak vejčité, až 2 dm dlouhé a přes 1 dm široké listy rozezlány po každé straně mělkými nebo hlubokými zářezy v 7–11 laloků celokrajných nebo opět laločnaté vykrajovaných; na spodu bývají čepele namnoze vykrojeny srdčité v ouška jako u dubu letního. Rub listů a řapíky jsou více méně plstnaté. Květy prašníkové, obsahující většinou po 10 tyčinkách, skládají jehnědy až přes



244. *Dub uherský.*

1 dm dlouhé. Květy pestíkové sedí často hustě pohromadě na tlustých, přímých stopkách vyrůstajících z paždí hořejších listů. Plodní čísky jsou pokryty šupinami světle hnědými, vlnitě plstnatými.

Oproti předcházejícím, vesměs severoamerickým druhům jest domovem v jihových. Evropě; v některých okresích uherských tvoří malé lesy.

Pozn. Druhy jihoevropské, s vytrvalými, nedělenými, nanejvýš pouze ostnitě pilovitými listy — z nichž nejznámější jest dub korkový neboli plut (*Q. suber* L.), jehož svrchní vrstvy kůry dávají korek, d. kermesový (*Q. coc-*

<sup>1</sup>) Jménem *πῑνος* rozuměli staří Řekové nějaký druh dubu s vytrvalými listy.

ciferu L.), na němž zvláštní červec (*Lecanium ilicis*) vytváří drobné duběnky plné červeného barviva, a d. česvina (*Q. ilex* L.), jenž má jedlé žaludy a jsou nevysokého vzrůstu hodí se zejména do živých plotů — naše podnebí nesnášejí.



245. *Buk obecný*;

*F* květy prašníkové, *F1* jeden kv. prašníkový zvětšený; *F1* kv. pestíkové;  
*F*, podélný řez dvěma květy pestíkovými seditelnými v číške *č*; *o* okvěti,  
*n* blizny (zvětš.); *f* větvička s plody.

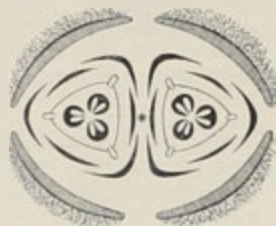

246. *Diagrama dvou bukových šišek* *pestíkových seditelných v číške*.

V mládí jsou listy řasnatě složeny a před přílišným vypařováním chráněny hedvábitým povlakem jemných chloupků; mimo to chrání jich před nepohodami blanovité palisty, jež později ovšem opadávají, tak že jimi bývá lesní půda hustě poseta. Počátkem listopadu počínají listy žloutnouti a opadávají; na mladých letorostech zůstávají však někdy uschlé až do jara jako u dubu a habru.

Drobné, jednodomé kvítky objevují se na stromech v 40.—50. roce a to vždy po několika letech hojněji, rozvíjejíce se současně s listy v měsíci květnu. Prašníkové květy (*F*) jsou směřnány na koncích úžlabních převislých stopek v strboulovité, žlutavozelené jehnědy; mají zvonkovité, 5—6klané okvěti a 6—20 tyčinek. Květy pestíkové (*F1*) sedí většinou po 2 na vrcholcích prímých stopek, jsouce obdány čtyřdílným, šupinatým, červenavým obalem (obr. 245 *č* a obr. 246), z něhož se později vyvine ostnitá číška; jejich spodní 3pouzdrý semeník, obsahující v každém pouzdře po 2 vajíčkách (obr. 246), jest na vrcholku věncem namnoze 6dílným okvětím (*o*) a prodlužuje se v jednoduchou, ve 3 blizny (*n*) roze-

<sup>1)</sup> Pocházející od stsl. buk, ve, vyskytuje se i v jiných řeč. slov. Slov. též řeč. γηγός, něm. Buche. — Něm. Buch = kniha souvisí prý se slovem Buche (buk) podobně jako lat. liber = kniha s původním významem lýko.

<sup>2)</sup> Tak slul tento strom již ve starověku: snad souvisí se slovesem γάγειν — jísti, vzhledem k jedlým bukvicím.



klanou čnělku. Posléze dospívá v hnědou, 3bokou, zakrněním ostatních vajíček jednosemennou nažku -- bukviici (f).



247. *Skúkač bukový* (zv.).



248. *Stětconoš ořechnový s housenkou.*



borné dříví na práce truhlářské i soustružnické, na vodní stavby a palivo. Bukvicemi, jež obsahují v semenech mnoho oleje, dobře se krmí vepřový dobytek; oloupané se též jedí, ač prý nemírně požívány škodí. Také se z nich lisuje olej k pálení i maštění.



249. *Hranostajník bukový s housenkou.*

V sadech sázíávají se pro ozdobu některé odrůdy, na př: buk krvavý (F. silv. var. sanguinea), s nachově zbarvenými listy; b. odvislý (F. silv. var. pendula), s převislými větvemi; b. dřípatý (F. silv. var. laciniata), s listy peřenoklanými, atd.

Co týká se škůdců buků, stačí připomenouti, že ve dřevě žije celá řada larev rozmanitých brouků a na listech pochutnává si veliký počet housenek motýlích, z nichž však většina i jiné stromy navštěvuje.

Jako příklad uvedení budtež pouze nejzajímavější:

1. *Skúkač bukový* (*Orchestes fagi* — obr. 247), černý, šedivými chloupky hustě porostlý, sotva 3 mm dlouhý nosatec, který — poskakuje na listech jako nějaký dřepčík — vyžírá do nich malé otvory. Také larvy jeho vyžírají zeleň listovou, tak že listy hnědnou a vypadají pak jako

by byly postíženy mrazem nebo kroupami. Mladé stromky tím ovšem velice trpí, někdy i docela hynou.

2. Štětconoš ořechový (*Dasychira pudibunda* — obr. 248), bělavý, šedě pruhovaný motýl z čeledi prástevníků, jehož pěkná, šírožlutá, chlupatá housenka ožírá listy někdy do hola.

3. Zmínky zasluhují též housenky hranostajníka bukového (*Stauropus fagi* — obr. 249), nikoli pro zvláštní škodlivost, anyt se nikdy u větším počtu nevyškytují, nýbrž spíše pro pitvornou svoji podobu. Mají totiž přední nohy značně prodlouženy a na posledním, naduřelém článku dva tyčinkovité výrostky. Dotkneme-li se jich, vztýčují přední třetinu těla i zadní článek vzhůru, čímž pitvornost jejich ještě se zvyšuje.

**Rod 3. Kaštan<sup>1</sup> jedlý** (*Castanea<sup>1</sup> vesca* Gärtn., *C. sativa* Mill., Edelkastanie — obr. 250) je strom až 30 m vysoký, s poměrně krátkým kmenem,

olivově hnědou, v mládí hladkou, později podél rozsedalou korou, rozložitou korunou a kopinatými, až 15 cm dlouhými, po kraji ostnitě pilovitými, kožovitými listy, které na větvích přímých jsou rozestaveny dle  $\frac{2}{5}$  a  $\frac{3}{8}$ , na větvích rovnovážných však dle  $\frac{1}{2}$ . Ve 20. — 30. roce vyrůstají v červnu z paždí listů přímé, tuhé, jednoduché, bezlisté větévky (jehnědy) s četnými přisedlými, oddálenými, vidlanovitými, klubíčky drobných, bledožlutých kvítků prašníkových a na spodu s několika



250. Kaštan jedlý;

*F* květ prašníkový, *F*<sub>1</sub> trojkvěté květenství pestíkové, *F*<sub>2</sub> podélný řez též; *c* čiška, *o* okvěti, *n* blizny; *f* zralý plod.



251. Diagram pestíkovým trojkvětím kaštanu jedlého;

*c* čiška.

kvítky pestíkovými. Prašníkové kvítky (*F*) mají 5—6dílné okvěti a obsahují nejčastěji 12, někdy však také až 20 tyčinek. Květy pestíkové (*F*<sub>1</sub>, *F*<sub>2</sub>) sedí, jak už praveno, na spodu týchž větévek pod květy prašníkovými a to po 1—3 ve společných, 4dílných, štětinatých obalech (*c*), které později zdřevnatí v čišku jako u buku. Mají spodní, 5—8pouzdrý semeník se 2 vajíčky v každém pouzdře (obr. 251), 5—6dílné okvěti (*o*) a několik čnělek (*n*). Zakrněním ostatních vajíček

<sup>1)</sup> Rostl prý hojně kolem Kastany (*Káorava*) ve starověké Thessalii.

vyvine se z každého semeníku (kvítku) jednosemenná, oblá, hnědá nažka podobná nemálo plodu koňského kaštanu. S počátku jsou nažky ukryty v číšce posázené rozvětvenými ostny; posléze však rozpoltí se číška ve 4 chlopně a nažky vypadávají (/).

Kaštan jedlý tvoří v jižní Evropě celé lesy. U nás sází se zřídka. U Chomutova na úpatí Krušných hor a v Nasavrkách u Chrudimi jsou z něho malé háje. Taktéž vyskytuje se v okolí Lednice, Mikulova, Břeclavi a Hodonína v jižní Moravě i j.

Užitek jeho záleží hlavně v jedlých, chutných nažkách, jež pečený nebo vařený skýtají na jihu chudému lidu potravu. K nám dovážejí se jedlé kaštany neboli *marony* hlavně z Itálie.



## Rád XVIII. Ořešákovité (Juglandeeae)

jsou s předch. řádem jen potud zpřízněny, že mají jednodomé květy, z nichž prašníkové skládají jehnědy. Ostatně však liší se od číškonosných a obou řádů předcházejících, s nimiž do společné skupiny jehnědovitých (Amentaceae) jsou řaděny, znaky několika: mají totiž listy bezpalistné a lichozpeřené, spodní dvoučlenný semeník jednopouzdrý, s jediným přímým vajíčkem — které se ovšem vyvinuje až po zúrodnění blizny jako u dubů a břízovitých — a plod peckovici. Náleží sem pouze rod ořešák (Juglans).

1 **Ořešák královský** neboli **vlašský ořech** (Juglans<sup>2</sup> regia L., Wallnussbaum — obr. 252) jest strom s hladkou, bělošedou korou a bezpalistnými, lichozpeřenými listy složenými z 5—9 vejčitých, skoro celokrajných, lysých, kožovitých lístků, které rozemnuty byvše vydávají zvláštní aromatický zápach. Květy, objevující se na stromě asi v 20. jeho roce, rozkvétají v dubnu a máji, v době, kdy listy ještě nejsou dokonale vyvinuty. Jsou 1 domé: Prašníkové skládají válcovité, namnoze převísle jehnědy, jež vyrůstají po stranách lonských, většinou nahých větví; přirůstajíce k šupinovitým, trojlaločným listenům (obr. 253  $F_1$ ,  $F_2$ ), mají nepatrné, zpravidla 4lísté (nebo 3lísté) okvěti a obsahují v dolejší části jehněd po 20—30, v hořejší části však pouze po 6—8 téměř přisedlých tyčinkách. Na obr. 253  $F_1$ ,  $F_2$  a na obr. 254  $A$  jsou lístky okvětní znamenány číslicemi 1—4, laloky listenů písmenami  $\alpha$ ,  $\beta$ ,  $\gamma$ , z nichž  $\gamma$  bývá hnědě zbarven, ostatní jsou zelené. Květy pestíkové stojí po 1—5 na koncích letošních výhonků (obr. 253  $K$ ). Jejich spodní, 2členný, jednopouzdrý semeník, obsahující jediné přímé vajíčko (obr. 254  $B$ ), jest věnčen 4cípým okvětem (obr. 253  $F_3$ ,  $F_4$   $\alpha$ ) a zakončen dvěma velikými bliznami, jež posázeny jsou na vnitřních stranách malými bradavičkami. Každý kvítek sedí v paždí podpůrného listenu ( $\beta$ ), s nímž částečně srůstá, a vězí až po cípy okvětní mezi



252. Ořešák královský neboli vlašský ořech;  
 $\alpha$  jehněda kvítků prašníkových,  $\beta$  kvítky pestíkové;  
 $\gamma$  plod,  $F_1$  ořech na plíci přelíznut.

<sup>1)</sup> Pochází jako rus. орехъ, pol. orzech, luž. vořech, chorv. orah atd. od stslav. orachъ, oře hъ.

<sup>2)</sup> Staženo z lat. Jovis + glans = Jovišův žalud; hylť ořešák zasvěcen Jovišovi.



dvěma listenci ( $\alpha$ ,  $\beta$ ), které postranními okraji svými srůstající, tvoří oko lo semeníku vejčitý obal s nezřetelně vroubkovaným okrajem. I zdá se, jakoby pestíkové květy měly dva květné obaly: kalich a korunu. Proto oddělují někteří botanikové (na př. Karsten) ořešák nejen od jehnědovitých, nýbrž i od bezkorunných a řadí jej v nejbližší příbuzenství s rostlinami škumpovitými (Terebinthaceae, sv. II. str. 303).

Plod jest peckovice se zelenou, později černající rubinou (slupkou), která se při uzrání nepravidelně trhá a pecka (ořech) z ní pak vypadává. Jsouc nad míru hořkou, slupka chrání vyvinující se nezralý plod od útoku většiny semenožravých živočichů.



253. Rozbor květů a plodu ořešáku křídlového;

$F_1$  prašníkový květek se strany,  $F_2$  též zhora:  $\alpha$ ,  $\beta$ ,  $\delta$  laloky šupinovitěho listenu, 1—4 listky okvětní. —  $K'$  vrchol větvky s 2 květy pestíkovými;  $F_3$  kvítek pestíkový,  $F_4$  též podél přezřnut:  $\delta$  listen podpůrný,  $\alpha$ ,  $\beta$  listence,  $o$  okvěti. —  $f$  peckovice s rubinou podél přezřnutou,  $f_1$  ořech na příčném,  $f_2$  na podélném řezu.

Kromě 2 přehrádek pravých, jež — tvořeny jsoucne zahnutými okraji plodolistů — vnikají daleko do středu a v dolní polovině spolu srůstají, přepažující plod ve 2 polovice a tvořící jakési sedlo, na němž semeno (jádro) spočívá, jest uvnitř ořechu ještě několik přehrádek nepravých, jimiž obě tlusté, veliké dělohy semenní rozdělují se v několik laloků. Při klíčení poltí se pecka v hřbetních švech plodolistů ve 2 chlopně, ale dělohy zůstávají pod zemí.

Opelení děje se větrem. Je-li bezvětrí, vysypává se pyl ze zralých prašníků na hřbetní, poněkud vydutou stranu níže položených listenů, setrvávaje zde až nasytí se vítr, který jehnědami polyhbuje a odnáší pak pyl na blizny. Zajímavé, že na některých stromech jsou květy prvoprašné, na jiných prvobližné (heterodichogamie).

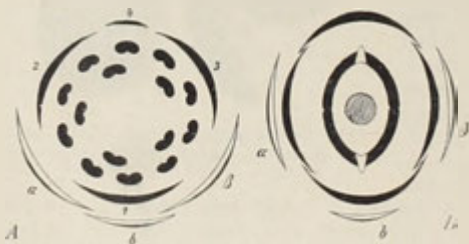

254. Diagramy květů nlašského ořechu:

A květu prašníkového,  $\alpha$ ,  $\beta$ ,  $\delta$  laloky listenu, 1—4 listky okvětní;  
B kv. pestíkového:  $\delta$  podpůrný listen,  $\alpha$ ,  $\beta$  listence.

vší téměř Evropě v sadech a stromořadích. Do střední Evropy dostal se, jak už jméno jeho o tom svědčí, z Itálie.

Užitek jeho jest rozmanitý: Chutná semena (jádra) ořechů, obsahující přes 50% jemného oleje, jenž se z nich také lisuje, jsou všeobecně známou pochoutkou. Nezralé plody se nakládají do cukru a jedí jako lahůdka; v kořalce naložené dávají známý likér — ořechovku.

Ořešák jest domovem v Persii a Malé Asii, kde tvoří místy celé lesy. Ale také na poloostrově balkánském, zejména v Řecku roste planě zároveň s platany. Jak z otisků listů i plodů možno souditi, byl v dobách třetihorních rozšířen i v západní a střední Evropě, ale doba ledová zatlačila jej daleko na východ. Od dávných časů sází se po

Zelené slupky ořechů, zbarvující prsty na hnědo, skýtají lék proti cizopasným červům a kožním vyrážkám; odvar z nich i z listů dává s kamencem dobré hnědé barvivo. Tvrdé, hnědé dřevo, jevíci na vyleštěných plochách zvláštní kresby (fládry), náleží k nejcennějším dřevům evropským. Truhláři je rozřezávají na tenká prkénka, zv. furnýry, jimiž pak obkládají lepší nábytek. Velká část ořechového dřeva na práce truhlářské přichází k nám obchodem z Podkavkazí a již. Ruska, kde rostou stromy často značných rozměrů. Tak na př. u Balaklavy na Krymu jest obrovský, přes 1000 let prý starý ořešák, který dává ročně 70—80 tisíc ořechů.

Nepřátel z říše živočišné u nás ořešák mnoho nemá. Kromě několika housenek pasoucích se na listech zasluhuje zmínky drobný roztoč ořechový (*Phytoptus juglandis*), jenž vysáváje listy, způsobuje na spodní straně jejich bělavá dužnatá místa, nad nimiž vyzvedají se na straně svrchní místa žlutavá, často pučhýčkovitě nadmutá.

Z cizopasných hub zasluhuje zmínky: *Septoria epicarpia* Thüm., vytvářející na slupce nezralých plodů hnědé, poněkud prohloubené skvrny, od nichž jádra zakrňují, a *Depazea juglandina* Fr., která se vyskytuje koncem léta na listech, způsobující na nich hnědé skvrny, tak že listy před časem opadávají.

Dlouholetým pěstováním docílili zahradníci několika odrůd, z nichž buďtež uvedeny: *O. převislý* (var. *pendula*), s větvemi visutými; *o. dřipatý* (var. *laciniata*), jehož lístky jsou dřipaté rozeklané; *o. celolistý* (v. *monophylla*<sup>1)</sup>), s listy jednoduchými nebo nanejvýš 3četnými; *o. hroznatý* (v. *racemosa*), s plody nahloučenými po 20—30 v hroznech; *o. křehký* (v. *fragilis*), jehož ořechy mají velmi tenké, křehké skořepiny a obsahují velice chutné jádro; *o. největší* (v. *maxima*) — má plody až zvici slepičích vajec, jádro jejich však značně se sesýchá.



255. Ořešák černý;  
f ořech. — N ořech ořešáku popelavého.

V sadech pěstuje se několik druhů ořešáků severoamerických. Jsou to:

**1. Ořešák černý** (*Juglans nigra* L. — obr. 255) — má lichozpeřené listy složené z 15—23 vejčité kopinatých, na rubu pyřitých lístků po kraji jemně zoubkovaných a kulovaté plody s černavě zelenou, svraskale hrbolatou rubinou od ořechu se neodděluující. Ořechy (f) o silné, kamenné skořápce nepřicházejí do obchodu, poněvadž mají jádro malé a málo chutné. Za to jest dřív ještě cennější nežli z ořešáku královského a dováží se k nám až z Ameriky. V novější době konají v některých zemích evropských pokusy pěstovati tento ořešák po lesnicku.

<sup>1)</sup> Složeno z řec. *μόνος* — jediný + *φύλλον* — list.

2. **O. popelavý** (*J. cinerea* L.) — podobá se docela druhu předch. Má však listy po obou stranách pýřité, na řapících žlutavě huňaté a lepkavě pýřité plody (i ořechy — obr. 255 *N*) špičatě vejčité.

3. **O. bílý** neboli **hikory** (*J. alba* L., *Carya*<sup>1</sup> *alba* Michx., *Hicoria*<sup>2</sup> *ovata*<sup>3</sup> Britton — obr. 256) má veliké lichozpeřené listy složeny nejčastěji z 5 vejčitě kopinatých, drobně zubatých, na rubu i s řapíky pýřitých lístků. Ještědly prašnickové vyrůstají obyčejně po 3 z paždí lonských, opadálých listů po stranách větvíček,



256. *Ořezák bílý*;  
f zralý plod, f<sub>1</sub> příčný řez ořechem

na jejichž vrcholcích sedí květy pestíkové. Kulaté plody (f) mají velmi tlustou rubinu, která později zdřevnatí a rozpoltí se ve 3—4 chlopně, tak že z ní může črech vypadnouti. Ten jest hladký, čtverhranný a obsahuje ve velmi tvrdé skořápce (f<sub>1</sub>) malé, velice chutné jádro. Veliké pupeny, po nichž strom i v zimě se pozná, jsou hnědé, na vrcholku žlutavě srstnaté. Dřevo vyniká tvrdostí a pružností.

4. **O. hořký** (*Carya amara* Nutt., *Hicoria minima*<sup>4</sup> Britton) má listy obyčejně z 9 menších lístků složeny, plody s tenkou rubinou a pupeny žluté.



<sup>1</sup>) Od řec. *kápor* = ořech

<sup>2</sup>) Angličané zovou tyto ořechy hickory dle stejnojmenné krajiny v Pensilvanii.

<sup>3</sup>) Lat. *ovatus* = vejčitý.

<sup>4</sup>) Lat. *minimus* = nejmenší.

## Řád XIX. Zimostrázovité (Buxaceae)

jsou vždy zelené křičky nebo stromy s nedělenými, většinou vstřícnými listy a neúhlednými, drobnými, různopohlavními kvítky v úžlabních klubičkách. Okvětí skládá se ze 3—6 suchých lístků, tyčinky jsou 4, svrchní semeník trojpouzdrý, v každém pouzdře se dvěma vajíčky, dospívající v trojchlopní tobolku.

Z naší květeny patří sem pouze rod:

**Zimostráz<sup>1</sup> obecný** neboli **pušpan<sup>2</sup>, krušpánek<sup>2</sup>** (*Buxus<sup>2</sup> sempervirens*<sup>3</sup> L., Buxbaum — obr. 257) — má vejčité, celokrajné, kožovité, lesklé listy většinou vstřícné a krátce řapíkaté nebo skoro přisedlé. Drobné kvítky, rozvíjející se v březnu a dubnu, jsou směstnány v úžlabních klubičkách (A). Jsou jednodomé: střed klubička zaujímá květ pestíkový, ostatní kvítky jsou prašníkové. Květ pestíkový (obr. 257 *F<sub>2</sub>*, *F<sub>1</sub>* a obr. 258 B) skládá se ze svrchního, 3pouzdrého semeníku, v úhlu každého pouzdra se 2 vajíčky, nese na vrcholku 3 tlusté, dvojklannými bliznami zakončené



257. *Zimostráz obecný* neboli *krušpánek*.

A klubko květů; F květ prašníkový, *F<sub>1</sub>* též podél přefříznut; *F<sub>2</sub>* květ pestíkový, *F<sub>1</sub>* též podél přefříznut; f zralá, puklá tobolka.

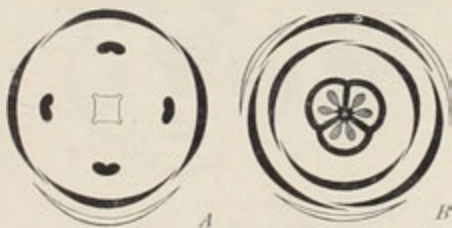

258. *Diagramy květů zimostrázových:*

A kv. prašníkového, B květu pestíkového

čnělky a sedí v obalu 7—9 šupinovitých, suchých, bělavých listenů, z nichž 5—6 vnitřních dlužno považovati za okvětí.

<sup>1</sup>) Má jméno odtud, že zimu strádá neboli trpí, t. j. nezmrzne. (Jungmann a Presl).

<sup>2</sup>) České pušpan i krušpan, krušpánek pochází tak jako pol. bukszan, chorv. bušpan z něm. Buxbaum a to z lat. *buxus* = řec. *βύθος*; řec. *βύθις* = klabička ze dřeva zimostrázového.

<sup>3</sup>) Lat. *sempervirens* = vždyzelený.



Květy prašníkové (obr. 257 *F*, *F*<sub>1</sub> a obr. 258 *A*) mají 4četné suché okvěti a v něm 4 tyčinky se žlutými introrsními prašníky, postavené před lístky okvětní; uprostřed lze pozorovati čtyřhranný zákřsek po semeníku.

Plod jest 3pouzdrá tobolka (*f*) o 3 zobáncích, která dozravši puká pouzdrosečně ve 3 chlopně, při čemž vnitřní vrstva odtrhuje se pružně od vrstvy vnější a semena vymršťuje.

Opylení obstarává jednak hmyz, který vyssává z květů medovinu, jednak vítr. Aby se blizny zúrodňovaly pokud možno pylem cizím, dospívají kvítky pestíkové o několik dní dříve nežli květy prašníkové.

Zimostráz sází se u nás v zahradách a na hřbitovech nejčastěji do obrub záhonův a hrobů v zakrslé, keříčkovité formě (var. *suffruticosa*). V jižní Evropě však, kde jest domovem, vyrůstá jako strom až 7 *m* vysoko.

Dříví „buxové“ jest ze všech evropských dřev nejhustší, proto se hodí zvláště na dřevoryty a klarinety.



## Řád XX. Pryšcovité (Euphorbiaceae)

jsou byliny rozmanitého vnějšku, namnoze mléčnaté, hlavně v tom se shodující, že mají svrchní semeník dokonale 3pouzdrý nebo 2pouzdrý, ze 3 nebo 2 plodolistů složený, jenž obsahuje ve vnitřním úhlu každého pouzdra jedno vajíčko a nese na vrcholku tři nebo dvě čnělky. Plod jest 3pouzdrá nebo 2pouzdrá tobolka.

Z naší květeny náležejí sem pouze 2 rody: pryšec (Euphorbia), mající květy jednodomé, nahé (bez všelikého okvětí) a tobolky 3pouzdré, a bažanka (Mercurialis), mající květy s 3–4dílným okvětím, 1–2domé a tobolky 2pouzdré.

**Rod 1. Pryšec**<sup>1</sup> (Euphorbia<sup>2</sup> L., Tithymalus<sup>3</sup> Tourn., Wolfsmilch) má nahé, jednodomé květy sestaveny na koncích a v úžlabích květních os v ten způsob, že kolem jediného stopkatého kvítku pestíkového stojí větší počet kvítků prašníkových, z nichž každý jest zastoupen pouze jedinou tyčinkou a celé toto květenství (obr. 259) jest obklíčeno společným zvonkovitým, 5zubým obalem (involucrum – i), nesoucím na okraji 4 medové, namnoze žluté žlázky (ž). Poněvadž se žlázky střídají se zuby obalu, mělo by jich býti pět; ale na jednom rozhraní sousedních zubů žláзка zpravidla chybí, jen zřídka i tam bývá vyvinuta. Drobná tato květenství — nazvána lichokvěty (cyathium) — podobají se velice obyčejným květům a také byla od Linnéa i De Candolla za květy považována. Proč považujeme stopkatý semeník v lichokvětu za samostatný květ pestíkový, má příčinu v té okolnosti, že u některých druhů na jeho spodině možno

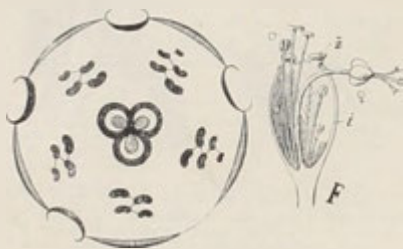

259. Diagram a podélný řez květenstvím pryšce: i obal (involucrum), ž žlázky; ♀ květ pestíkový, ♂ květy prašníkové.

<sup>1</sup>) Od stsl. prysk, prysnati = prýskati, prskati, stříkati, vzhledem k tomu, že roní z čerstvých ran mléko. Srov. též chorv. prištujak, rus. прищипецъ, молочайникъ, pol. wilczomlecъ (vlčí mléko) atd.

<sup>2</sup>) Vztahovalo se původně na jistý africký druh s tučnými listy (řec. εὐφωβος = dobře živý). Dle Plinia však nazvány tak tyto rostliny ku počti Euphorbia, tělesného lékaře maurit. krále Juby (v 1. století před Kr.), který prý první na léčivost jejich upozoruil.

<sup>3</sup>) Jménem τιθύμαλος zvali Řekové rozličné druhy pryšců.

pozorovati výrostky připomínající okvěti. Jednotlivé tyčinky pak považujeme proto za samostatné květy prašníkové, že nitky jejich skládají se ze 2 článků, z nichž spodnější jest stopkou, na níž spočívá kvítek, zastoupen ovšem jedinou tyčinkou.<sup>1</sup>

Jsou pak tyto jednotyčinkové, nahé kvítky postaveny okolo květu pestíkového v 5 vijanovitých skupinách o velice skráceném sounoží (sympodiu), rozvíjejíce se postupem od středu k obvodu (diagram obr. 259). Mezi skupinami tyčinek vyrůstají často ze dna společného obalu tenké, plevovité výrostky (obr. 261 *F*  $\delta$ ), jež pokládají dlužno za listence. Semeník skládá se ze 3 vyniklých pouzder (plodolistů) a obsahuje v každém pouzdře po jediném semenu upevněném ve vnitřním úhlu na společné střední semenici.

Zralé toboleky otvírají se tím způsobem, že na hřbetech plodolistů puknou a plodolisty zároveň od společné semenice pružně se oddělí, při čemž semena bývají daleko odmršována.

Lichokvěty prýsců jsou nejčastěji sestaveny do vícera-  
menného vrcholíku, jehož  
ramena (paprsky) vidlanovitě nebo  
posléze vijanovitě dále se rozvě-  
vují. Poněvadž hlavní paprsky  
vrcholíku vyrůstají takřka z jedi-  
ného bodu, říká se mu též často  
okolík (správněji lichookolík).  
Pod vrcholíkem jest přeslen listů  
tvorících hlavní obal (*i*). Na  
spodu vidlanů jest po dvou sliste-  
nech vytvářejících zákrovky (*i*<sub>1</sub>)  
a zákrovečky. (*i*<sub>2</sub>)



261. *Pryšec chvojkový neboli hadí mléčí:*

*i* hlavní obal, *i*<sub>1</sub> zákrovek, *i*<sub>2</sub> zákroveček. — *K* lichokvítok v zá-  
krovečku; *F* též podél přeriznut: *o* okvěti, *z* žlásky, *p* květ pestí-  
kový, *s* plevovité listence; *f* zralá toboleka, *z* semeno.

Pryšce jsou lbyliny vesměs mléčné, s listy po většině střídavými, bezpa-  
listnými. U nás jich roste 19 druhů, jež možno určití tímto klíčem:

<sup>1)</sup> Že tento názor jest správný, o tom nejlepší  
svědectví podávají květy cizozemského rodu *Anthostema*, u nichž na spodu semeníku i na spodu  
hořejšího článku tyčinkové nitky jest okvěti vyvi-  
nuto (obr. 260.).

Čelakovský považuje každý prašníkový  
kvítek za dva prašníky přisedlé, podohné  
jediné tyčince (Flora 1872), a nať pouzdra prašní-  
ková jsou od sebe oddělena a každé chlopnitě se  
otvírá.



260 Květ prašníkový (*A*) a  
pestíkový (*B*) s okvětim *o*  
cizozemského rodu *Anthostema*.

			listy na lodyhách střídavé	vrcholík skládá se obvyčejně z více nežli 5 paprsků; druhy s vytrvalým oddenkem	listy lysé { viz dále str. násled.	listy šedopýřité { vrcholistý 17.	
medové žlázky půlměsí- čité nebo zrohé	listeny zá- krov- ků vol- né (spo- dem spolu nesro- stlé)			vrcholík skládá se nejčastěji jen ze 3 (zřídka 4) paprsků; druhy jednoleté	listy vejčité až skoro okrouhlé, řapíkaté; tobolky na hřbetě slabě křídlaté	okrouhlý 13.	
					listy kopí- naté až čárkovité, přisedlé; tobolky nekřídlaté	listy čárkovité; listeny zákrovků čárkovitě kopi- naté	drobný 12.
						listy kopinaté; listeny zákrovků šikmo vejčité	srpatý 11.
					listy na lodyhách vstřícné, křížmo postavené	křížmolistý 15.	
			listeny zákrovků spodem spolu srostlé		mandloňovitý 16.		
tytéž okrouhlé, ledvinko- vité, ellip- sovité ne- bo vejčité; jen zřídka jsou mezi nimi vtroušeny též žlázky půlměsí- čité (č. 7.)	vrcholík skládá se pouze z 3—5 pa- prsků	byliny vytr- valé	paprsky vrcholíku rozvětvují se nejprve většinou ve 3 vět- ve a ty teprve vi- dličnaté	lodyha i listy (zvláště na rubu) huňaté; tobolky pokryté červenými, nitkovitými výrostky			červenoplodý 18.
				lod. i listy lysé; tobolky bez červených výrostků			bahenní 5.
				listy alespoň na rubu šedě chlupaté			chlupatý 6.
				listy kopistovité nebo vejčité, na předním konci tupě zaokrouhlené; tobolky hladké			kolovratec 14.
		byliny 1—2 leté		listy většinou kopinaté, více méně špičaté; tobolky bradavičnaté	paprsků 3-5; bradavky tobolek nízké;	plocholistý 10.	
					pap. nejčastěji 3; bradavky tobolk válcovité	tuhý 19.	
			paprsky vrcholíku rozvětvují se jen vidličnaté nebo se ani nerozvětvují	lodyha oblá; žlázky posléz nachové		sladký 8.	
				lod. nahoře rozbrázděná v ostré hrany; žlázky posléze červenavě žluté		hranatý 9.	
	vrcholík skládá se obvyčejně z více než 5 paprsků		paprsky vrcholíku rozvětvují se nejprve většinou ve 3 větve a tyto pak vidličnaté; listy měkké	listy buď vůbec celokrajné nebo jen zpředu drobně zoubkované, lysé		bahenní 5.	
					listy skoro po celém okraji pilovité, alespoň na rubu šedochlupaté		chlupatý 6.
			paprsky vrcholíku rozvětvují se pouze vidličnaté; listy tuhé		Gerardův 7.		



listy čárkovité, na bezkvětných větévkách mnohem užší / chvojkový 1.

listy ly- sé	listy kopin. až čárkovité, ale pak na jalových větvičkách jsou-li jaké, skoro tak široké jako na lod. květonos.	listy nad prostředkem širší, nelesklé / oboený 2. (viz též 2. 7.)	
	listy pod prostředkem širší, více méně lesklé	listy na lici silně lesklé; listeny zákrovků asi tak dlouhé jak široké / lesklý 4	
		listy slabě lesklé; listeny zákrovků širší než delší / prutnatý 3.	

1. **Pryšec chvojkový** neboli **hadí mléčí** (*Euphorbia cyparissias*<sup>1</sup> L., *Cypresenwolfsmilch* — obr. 261) vyhání z větvenitého, vícehlavého, mědnatě červeného oddenku obyčejně několik přímých, hustě listnatých, 2—3 dm vysokých lodyh dvojího druhu: jednak jalové, hustě listnaté, jednoduché, jednak květonosné, spořeji listnaté, ale za to rozvětvené v postranní, hustě listnaté, bezkvětné větévky a zakončené bohatým vrcholíkem. Listy jsou čárkovité nebo čárkovité klínovité, i s lodyhou lysé, dosti tenké, nelesklé, jednožilné, na větévkách jalových skoro nitkovité. Na spodní květonosných lodyh jsou však místo listů hnědé šupiny, které po odkvetení i s dolejšími listy opadávají, tak že jsou pak lodyhy v dolejší části bezlisté, jen jizvami opadálých šupin a listů znamenáné; v době květu jsou ovšem šupiny ještě zachovalé. Na vrcholku rozvětvují se lodyhy květonosné ve víceprsečný vrcholík, podepřený přeslenem (hlavním obalem) podobných listů jako jsou listy lodyžní, ale o něco větších (*l*). Každý prasek rozvětvuje se opět vidlanovitě a pod vidlany jest po 2 široce vejčitých (skoro trojhranných) listenech, které tvoří zákrovky (*i*) a zákrovečky (*u*): ty jsou — zejména pod nejhořejšími vidlany — zelenavě žluté a později (při uzrání plodů) často červeně se zbarvují.

Nepatrné, neúhledné lichokvítky (*K*, *F*), sedící jednotlivě mezi zákrovečky, mají na okraji zvonkovitého obalu (zdánlivého okvěti *o*) 4 žluté, posléze hnědé, půl měsí čí té medové žlásky (*z*), 8—12 zdánlivých tyčinek (ve skutečnosti jednotyčinkových kvítků) a stopkatý, 3pouzdrý semeník (ve skutečnosti pestíkový květ *p*) se 3 dvojklanými čnělkami. Mezi tyčinkami bývají nepatrné plevovité výrostky (*z*). Plod jest 3laločná tobolka (*f*), o jejíž povaze a pukání pověděno v čele tohoto rodu. Semena (*z*) jsou žlutohnědá, hladká, s houbovitým výrostkem, na němž prý si rádi pochutnávají mravenci; proto zatahují semena do země a přispívají takto k rozšiřování rostliny.

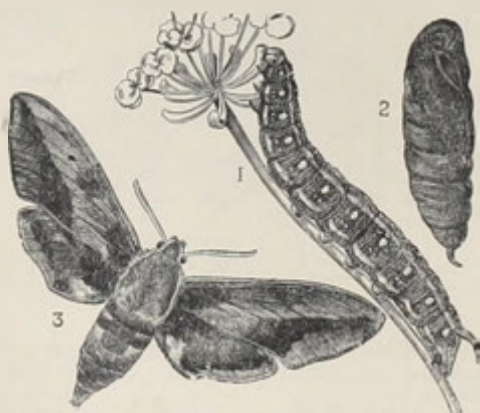

262. *Lyšaj pryšcový s housenkou a kuklou.*

Opylení protogynických lichokvětů obstarávají hlavně mouchy, lízajice ze žlázek medovinu.

Roste na písčnatých půdách, suchých stráních a u cest. Vyháněje z podzemních výhonků pupeny, z nichž vyrůstají nové lodyhy, jest těžko vyhubitelný. Kvete koncem dubna a v máji.

<sup>1</sup>) Plinius nazýval *κνίδιος* druh pryšců, jenž měl listy podobné cypřišovým.

Z čerstvých ran oddenku a lodyhy roní se bílé, hořké, jedovaté mléko, jehož užívalo se druhdy v lékařství a jímž dosud někde „vypalují“ bradavice. Rostlině jest to:to mléko ochranou proti některým býložravým zvířatům; podivno však, že pestře zbarvené housenky lyšaje pryšcového (*Sphinx euphorbiae* — obr. 262) mohou pryšec chvojkový ožírati, aniž si ublíží.

Zmínky zasluhuje, že v mléce tohoto i jiných druhů pryšců obsažen jest kaučuk; u našich druhů jest ho však tak málo, že by se výroba jeho nevyplácela.

Rostlina bývá často zachváćena rzí — prášilkou pryšcovou (*Aecidium euphorbiae*), která ji tak znetvořuje, že není k poznání: lodyhy se nerozvětřují, listy naduřují a květy se nevyvíjejí (obr. 263). Zanese-li vítr drobounké výtrusy prášilky pryšcové na hrách setý, vytvoří na jeho listech rez hrachovou (*Uromyces pisi*). Viz str. 349. ve sv. II.

2. **P. obecný** (*E. esula*<sup>1</sup> L. — obr. 264) podobá se celkem druhu předch., jest však statnější, až přes  $\frac{1}{2}$  m vysoký a má lysé, nelesklé, dosti tenké, jasně žlutavě



263. *Pryšec chvojkový znetvořen prášilkou pryšcovou.*

264. *Pryšec obecný;*  
A lodyha jalová, B bořejší část květonosné lodyhy před rozvitím květů, F podélný řez líčkovkvetem, f tobolka.

zelené listy kopinaté nebo čárkovitě podlouhlé, ke spodu znenáhla súžené, ke špici širší nebo stejně široké. Listy na nemnohých jalových větěvkách jsou jen o málo užší nežli na lodyze květonosné, nikdy ovšem tak úzké jako

<sup>1</sup>) Od *celt. esu* — ostrý, vzhledem k ostrému mléku.

u p. chvojkového. Ostatně bývají listy co do tvaru a šířky dosti proměnlivý. Šupiny na spodní části lodyhy jsou v době květu již opadale. Listy hlavního obalu jsou podlouhlé nebo vejčito-podlouhlé. Z paždí hořejších listů lodyžních vyrůstají dlouhé bezlisté větve zakončené vidlanem kvítků a pod nimi jsou nemnohé větve jalové. Medové žlázky (*F*), tobolky (*f*) a semena jsou též povahy jako u druhu předch.

Roste hojně na mezích, u cest a v křoviskách. Kvete od máje do července.

3. **P. prutnatý** (*E. virgata* W. K. — obr. 265) jest vytrvalý druh jako oba předch., podobný celkem p. obecnému. Má přímé, lysé, až 7 dm vysoké, prutovité lodyhy porostlé dosti řídce listy kopinatými až čárkovitě kopinatými, které jsou na spodu náhle skrojeny v kratičký řapíček a pod prostředkem dosahují největší šířky, ku konci více méně se sужující. Oproti listům obou druhů předch. jsou trochu tuhé a na líci slabě lesklé, tmavozelené; oproti listům druhu násled. pak mají nejdolejší postranní žíly (nervy) s hlavním nervem skoro rovnoběžné. Z paždí prostředních listů vyrůstají prutovité, hustě listnaté větvíčky jalové.

Květenství je téhož způsobu jako u obou druhů předch.; kopinaté listy hlavního obalu (pod vrcholíkem)



265. *Přýšec prutnatý*.  
ž žláзка z okraje obalu lichokvětového. *f* tobolka. *z* semeno.



266. *Přýšec lesklý*.  
*A* střední část lodyhy mladší rostliny, *B* hořejší část lodyhy v době květu a po odkvetení; *F* lichokvět, *f* tobolka.

jsou však širší a listeny zákrovečků (pod vidlany) kosníkově vejčité, širší než delší, hrotité. Žluté nebo zelené žlázky (*ž*) mají tvar půlměsíce, o cípech často 2 – 3zubých; tobolky (*f*) jsou na hřbetě jemně tečkovány a hladká semena (*z*) nahnědlá.

Roste v příkopech, na mezích, na pažitech a u cest v širším okolí pražském, Polabí, Jičínsko-Boleslavsku, poříčí Ploučnice a Teplicko-Žatecku, jakož i na Moravě, zvláště v části jižní a střední; z Česko-moravské vysočiny však není znám. Ve Slezsku roste v okolí Bruntálu, dosahuje zde severní hranice svého rozšíření.

Kvete od června do srpna.

4. **P. lesklý** (E. lucida W. K. — obr. 266) vyhání z rovnovážného, silného, černého oddenku přímé, až přes 1 m vysoké, nahoře často větvitě lodyhy porostlé kopinatými až podlouhle kopinatými, namnoze zaokrouhleně ouškatým spodem přisedlými, lysými listy, které jsou na rubu nasivělé, na lici však tmavozelené a lesklé, v stáří trochu kožovité; postranní žilky jejich jsou vesměs krátké, směřují šikmo ku kraji a sítkovitě se vespolek spojují. Květenství téhož rázu jako u všech druhů předch., má v hlavním obalu listy podlouhlé a listeny v zákrovecích kosníkově vejčité, asi tak dlouhé jak široké, kratičce přišpičatělé. Medožluté, posléze hnědé žlásky jsou půlměsíčitě, o dlouhých, skoro rovnoběžných cípech (*F'*). Tobolky (*f*) na hřbetě tečkovaně drsné obsahují semena hladká, barvy světle šedé.

Roste pořídku na pastvinách, lukách, březích a v příkopech pouze v středním a východním Polabí a v jižní Moravě. Kvete od máje do července a často podruhé na podzim.

5. **P. bahenní** (E. palustris L. — obr. 267) jest z našich druhů nejstatnější, neboť dosahuje až přes 1 1/2 výšky. Z tlustého, vícehlavého, hnědého oddenku vyrůstají duté, lysé, poněkud ojínné lodyhy hustě porostlé přisedlými, kopinatými, 5–9 cm dlouhými a 1–3 cm širokými, měkkými, lysými listy zpředu oddáleně drobounce zoubkovanými nebo po celém obvodu celokrajnými. Na vrcholku nesou lodyhy bohaté květenství a pod ním v úžlabích listů jalové, listnaté větévky, které se po odkvetení značně prodlužují, květenství přerůstající. Paprsky (*P'*) směřnaného vrcholíku dělí se nejprve ve 3 větve a každá větev opět ve dvě větvičky. Lichokvěty (*F'*), spočívající v žlutavých vejčitých zákrovecích, mají na okraji svých obalů voskově žluté nebo nahnědlé žlásky tvaru zaokrouhleného, napříč vejčitého, čímž liší se ode všech druhů předch., neboť ty mají žlásky půlměsíčitě. Mezi tyčinkami (*F'*) bývají plevovité, brvitě listence (*b*). Lysé tobolky (*f*) jsou posety tupými bradavičkami a obsahují hladká semena barvy hnědé.



267. *Přýsac bahenní*;  
*P'* paprsek vrcholíku po odkvetení; *F'* lichokvět, *F'* květ  
*f* prašníkový s listencem *b*; *f* toboška.

Roste na březích, v příkopech a v bažinách roztroušeně v střední a jižní Moravě, zejména v úvalech řeky Moravy a Dyje. V Čechách vyskytuje se hlavně jen



v nížině polabské mezi Poděbrady a Mělníkem; také byl pozorován u Hodkovic blíže Liberce. Kveté v máji a červnu.

Kořene užívalo se druhy v lékařství.

6. **P. chlupatý** (*E. pilosa* L., *E. procera*<sup>1</sup> M. B. obr. 268) podobá se vnějškem druhu předch., jest však poněkud slabší, třebaž dorůstá až i 1 m výšky. Nejsnáze se poznává dle podlouhlých až vejčitě kopinatých listů, které jsou zpredu drobně a hustě pilovité a ne-li po obou stranách, alespoň na rubu šedě chlupaté; posléze však listy více méně olysají. Vrcholík skládá se nejčastěji z 5 i více paprsků, které se rozvětvují podobně jako u *p. bahenního* a bývají spodnějšími, úžlabními vrcholíčky téměř přerůstány. Pod květná svými vyrůstají z úžlabí listů jalové, listnaté větévky. Zákrovky podobají se nejhořejším listům, jsou ovšem značně menší; žluté nebo načervenalé žlásky jsou zaokrouhleny, napříč vejčité. Tobolky (*f*), obsahující hladká, hnědá semena, jsou rozmanité: lysé nebo chlupaté a při tom hladké nebo bradavkaté.



268. *Prylec chlupatý*; F lichokvět, f tobolka.



269. *Prylec Geradův*; F lichokvět, f tobolka.

Roste v příkopech, ve světlých hájích, na výslunných, kamenitých místech a po krajích lesů v Čechách hlavně jen ve středním Polabí (Chlumec, Vys. Veselí, Rozďalovice, Dymokury, Poděbrady, Liblice, Kutná Hora), na Moravě porůznu v části jižní a střední, ve Slezsku v okolí Těšína. Kveté v dubnu a máji.

<sup>1</sup>) Lat. *procera* = štíhlý, vysoký.

7. **P. Gerardův<sup>1</sup>** (E. Gerardi Jacq. — obr. 269) má vytrvalý, mnohohlavý oddenek s kolmým, kulovitým kořenem, z něhož vyhání obyčejně celý trs přímých nebo vystoupavých, namnoze jednoduchých, 2—4 dm vysokých lodyh hustě porostlých sivozelenými, přitloustlými, tuhými, čárkovitě až vejčitě kopinatými, celokrajnými, hrotnatými listy. Vrcholík skládá se z 5—8 paprsků nahoře vidličnatě rozvětvených. Kromě toho vyrůstají však také květonosné, bezlisté větve z paždí hořejších listů. Listy hlavního obalu, které s počátku vrcholík přerůstají, jsou kopinaté, podobné hořejším listům lodyžním. Listeny zákrovní jsou však srdčité vejčité, širší než delší. Vedle medových žlutých žlázek polokruhovitých, nerůžkatých (F) možno též nalézt žlázky půlměsíčitě, dvourohé. Lysé, úplně hladké nebo trochu drsné tobolky (/) obsahují semena hladká.

Roste na písečných návrších, pobřežích a lukách: v Čechách pouze v dolním potočí Vltavy, v západ. Polabí a v dolním potočí Ohře, na Moravě v části jižní. Kvete hlavně v červnu a červenci.

8. **P. sladký** (E. dulcis L. obr. 270) vyhání z rovnovážného, článkovaného, dužnatého, po celé délce tlustého oddenku přímé, 2 až 5 dm vysoké, oblé, zvláště v mládí více méně chlupaté lodyhy porostlé dole listy opak vejčitými, skoro kopistovitými, kratičce řapíkatými, výše listy kopinatými, tupými, přisedlými. Oboje listy jsou celokrajné nebo zepředu jemně pilkovité, na rubu zvláště v mládí roztroušeně chlupaté a dostávají posléze žluté skvrny a drobnou červenou tečku. Vrcholík skládá se nejčastěji z 5 (zřídka ze 4) paprsků, které se buď vůbec nerozvětvuují nebo až na konci v jedinou vidlici. Listy hlavního obalu jsou široce kopinaté, listeny zákrovků skoro přisedlé, trojhranně vejčité, obyčejně delší než širší. Medové žlázky (F) tvaru ledvinkovitě okrouhlého jsou s počátku žluté, záhy však zčervenají. Tobolky plodní bývají alespoň v mládí chlupaté a obsahují hladká semena barvy světle žluté.



270. *Pryšec sladký*; F lichokvět.

Roste dosti hojně ve stinných, vlhkých lesích a křoviskách. Kvete v dubnu a máji.

U srovnání s ostatními druhy má tento pryšec mléko, jež se z něho na čerstvých řezech roní, poměrně nejméně ostré, ale přece nikoli sladké, jak by se podle jména jeho mohlo souditi.

<sup>1)</sup> Viz pozn <sup>1)</sup> na str. 92. ve sv. II.

9. **P. hranatý** (*E. angulata* Jacq. — obr. 271) shoduje se celkem s p. sladkým. Má však oddenek jen místy ztloustlý, často až hlízovitě naduřelý, ostatně jen asi tak tlustý jako lodyhu; jest útlejší, jen asi 1 – 2 dm vysoký; má lysou lodyhu (/) nahoře v ostré hrany rozbrázděnou, listy podlouhle vejčité, lysé nebo vespod pýřité, listeny zákrovků širší nebo asi tak široké jak dlouhé, zřetelně stopěkaté, a podlouhle okrouhlé medové žlázy (*F*) s počátku zelenavě, později červenavě žluté; toboleky plodní jsou vždy lysé, ale ovšem posázeny bradavkami.

Roste na pokrajích lesů, ve stinných místech a křoviskách porůznu ve střední i jižní Moravě; v Čechách pouze v jižní části širšího okolí pražského (Radotín, Zbraslav, Stěchovice). Kvete v máji a červnu.

10. **P. plocholistý** (*E. platyphyllos*<sup>1</sup> L. — obr. 272) jest oproti všem předch. druhům jednoletý, vyrůstaje z vretenovitého kořene jako většina druhů následujících. Napřímé, až  $1\frac{1}{2}$  m vysoké, lysé lodyhy jsou v dolější části listy opak vejčité, v krátký řapík súžené, výše opak kopinaté, oboje na přední



271. *Prýslec hranatý*;  
*F* lichokvět, *L* kousek (zvětš.) lodyhy.



272. *Prýslec plocholistý*;  
*F* lichokvět, *f* toboleka, *L* kousek lodyhy s listem.

polovici po obvodě jemně pilovité (zřídka celokrajné), světle zelené, měkké, často dolů sehnuté (*L*). Vrcholík skládá se z 3—5 paprsků, které se rozvětvují nejprve ve 2—4 (nejčastěji ve 3) větve a ty se rozdělují opět dále vidličnatě. Z paždí hořejších listů lodyžních vyrůstají též slabé větévký květonosné. Listy hlavního obalu podobají se listům lodyžním, žlutavě zelené<sup>1</sup> listeny zákrovků jsou však

<sup>1</sup>) Slož. z řec. *πλατός* = široký + *φυλλος* = list.

vejčité, trojhranné, zahrocené, po obvodě drobně pilovité. Medové žlázy (*F*) jsou podlouhle okrouhlé, žluté. Plodní tobolek (*f*) pokryty polokulovitými nízkými bradavičkami, obsahují semena smačknutě 3hranná, barvy černohnědé.

Roste nejraději na návsích a ve vesnických příkopech, ale též na polích a ve světlých hájích: v širším okolí pražském, Polabí, Jičínsko-Boleslavsku, poříčí Ploučnice a Teplicko-Žatecku, jakož i porůznu v rovině a nízké pahorkatině po vší téměř Moravě a ve Slezsku. Kvetे oproti předcházejícímu až v červenci a srpnu.



273. *Pryšec srpatý*,  
*F* líchokvět, *z* semeno

11. **P. srpatý** (*E. falcata* L. — obr. 273) jest jednoletý, útlý, jen 1—2 dm vysoký, sivozelený druh s přímou nebo vystoupavou, často hned od dolejška rozvětvenou, ale také jednoduchou, lysou lodyhou, která jest porostlá kopina-



274. *Pryšec drobný*;  
*N* odrůda p. špičatý; *F* líchokvitek, *f* se-  
menko.

tými, ke spodu súženými, přisedlými listy dvojího druhu: dole o koncích zaokrouhlených, uprostřed a nahoře o koncích více méně špičatých. Listy hlavního obalu (počtem nejčastěji 5) podobají se sice hořejším listům lodyžním, jsou však širší a nesouměrně šikmo vejčité, poněkud srpovité. Vrcholík skládá se nejčastěji jen ze 3 paprsků, které však bývají někdy delší nežli lodyha sama a mnohonásobně vidličnatě se rozvětvují. Listeny zákrovků jsou šikmo vejčité, delší než širší a medové žlázy (*F*) půlměsíčitě, krátkorohé, žluté. Tobolky jsou na hřbetech pouzder slabě hranaté a žlutá, posléze světlohnědá, čtyřhranná semena (*z*) mají 4 podélné řady příčných brázd.

Roste na úhorech, vápenitých a hlinitých polích, někdy i na půdě kamenité a písčité v širším okolí pražském, Polabí, Teplicko-Žatecku jakož i v jižní, střední a východní Moravě. Kvetě jako předch. až v měsících letních.



12. **P. drobný** (E. exigua L. — obr. 274) vyhání z tenkého, jednoletého kořene přímé, pouze 1—2 dm vysoké lodyhy, které jsou porostlé čárkovitě klínovitými až čárkovitými, as 1 cm dlouhými, 1—2 mm širokými, přisedlými, i s lodyhou lysými. Žlutavě zelenými listy a nesou na vrcholku rozložitý vrcholík nejčastěji ze 3, řidčeji (jako na našem obrazení) ze 4 paprsků, jež opět vidličnatě se rozvětvují. Listeny zákrovků jsou čárkovitě kopinaté, ke spodu širší a srdčité, barvy žlutozelené. Žluté medové žlázy (F) jsou půlměsíčitě, o prodloužených růžcích. Tobolky, na hřbetě pouzder zoblené, obsahují čtyřhranná, jamkatě svraskalá semena (f) barvy sivozelené, posléze černohnědé.

Roste na hlinitých rolich porůznu po vší vlasti. Kveté od června až do října.

Pozn. Linné rozeznával ho 2 odrudy:

a) *P. drobný špičatý* (E. ex. acuta) — s listy špičatými.

β) *P. drobný utatý* (E. ex. retusa — obr. 274 N) — s listy na konci utatými nebo vykrojenými, často hroty.



275. *Pryšec okrouhlý*;

A rostlina s vrcholíkem zaprsečným, B vrcholík zaprsečným; F lichokvět, f tobolka, z semeno se strany břišní i hřbetní.

13. **P. okrouhlý** (E. peplus<sup>1</sup> L. — obr. 275) jest též druh jednoletý, lysý, sivozelený, vyhánějící lodyhu 1—3 dm vysokou, která často hned od země, ale také výše se rozvětvuje v jalové i květonosné větve. Listy jsou opak vejčité (dole na lodyze skoro okrouhlé), celokrajné, na konci tupě zaokrouhlené a vespod sůžené, vesměs řapíkaté. Vrcholík skládá se nejčastěji ze 3, řidčeji ze 2 (obr. 275 B) nebo z více paprsků, které se několikrát vidličnatě rozvětvují. Listeny pod vrcholíkem a listeny zákrovků jsou podobné listům ostatním, ovšem menší a zcela kratičce řapíkaté nebo (nejhořeji) přisedlé. Žluté medové žlázy (F) jsou půlměsíčitě, v špičaté rohy povytáhlé. Plodní tobolky (f) mají na hřbetě pouzder po 2 slabě křídlovitých kýlech a obsahují žlutá, posléze hnědá, šestihranná semena (z) na jedné straně s 2 rýhami, ostatně s několika řadami jamek.

Jest obecná plevel zelných a květních zahrad, polí a návsí, kvetoucí v měsících letních.

14 **P. kolovratec**<sup>2</sup> (E. helioscopia<sup>3</sup> L. — obr. 276) jest jednoletý pryšec s přímou, 1—3 dm vysokou lodyhou a kopisťovitými nebo vejčitými, na spodu v řapík sůženými, na předním okraji však zaokrouhlenými a

<sup>1</sup>) Jménem peplus = řec. πῆπλος rozuměl již Plinius i Dioscorides nějaký druh pryšců.

<sup>2</sup>) Utvořeno patrně podle jeho latinského názvu, že se vrtí neboli točí do kola po slunci. Viz pozn. násl.

<sup>3</sup>) Složeno z řec. ἥλιος = slunce + σκοπέω = hledím; staří Řekové rozuměli patrně pod tímto jménem nějaký jiný druh.

drobně pilovitými listy. Vrcholík skládá se nejčastěji z 5 paprsků, které se rozvětvují obyčejně ve 3 větve a tyto často opět vidličnatě ve 2 větvičky. Listy sestavené pod vrcholíkem v přeslenu mají též tvar jako listy lodyžní, jsou však o něco větší. Listeny pod 3čelnými okolíčky jednotlivých paprsků jakož i listeny nejhořejších zákrovečků jsou okrouhle vejčité a nestejně veliké: vnější mnohem větší vnitřních. Zelenavě žluté medové žláзки (*F* z), nejčastěji v počtu 4, jsou elipsoidní (nikoli půlměsíčné). Plodní tobolky jsou hladké, za to okrouhlá, hnědá semena důbkovaná sítkováná.

Roste hojně jako plevel na vzdělané půdě a u cest. Kveté od máje až do září.

Ke vzácnějším druhům prýsců naší květeny patří ještě tyto:



276. *Prýslec kolovratc*;

*F* lichokvět, *F*<sub>z</sub> podélný řez tímže; *a* prašníkový květ s listencem *b*; *z* semeno.

15. **P. křížmolistý** neboli **skočec<sup>1</sup> menší** (*E. lathyrus*<sup>2</sup> L. – obr. 277) – vyhání z zletého kořene tlusté, oviněné, až přes 1 m vysoké lodyhy porostlé podlouhlými, přisedlými listy, které jsou namnoze protkány bílými žilkami a stojí proti sobě vstřícně, nad sebou křížem; tím poznává se tento druh ode všech ostatních na první pohled. Vrcholík skládá se ze 2–4 paprsků dále vidličnatě se rozvětvujících. Listy hlavního obalu a listeny zákrovečků jsou podlouhle vejčité, srdčítým spodem přisedlé. Medové žláзки (*F*) jsou světle žluté, půlměsíčné, zrohé. Tobolky zvící malých třešní jsou později svraskalé; dozravše prudce pukají, světle-hnědá semena daleko odmrštující.

<sup>1</sup>) Vzhledem k okolnosti, že semena ze zralých tobolek daleko odskakují.

<sup>2</sup>) Pod tímto jménem (= řec. *λάθυρις*) uvádí jej už Plinius i Dioscorides Utvořeno prý dle řec. *δορος* = silně projímavý, se sesilující předponou *λα*, vzhledem k léčivosti semen.

Jsa domovem v zemích jižnějších, pěstuje se u nás v zahradách a odtud někdy zplaňuje. Kvete od června do srpna.

Semena jeho jsou olejnatá a palčivě chutná; místy jich užívají jako počišťujícího prostředku.

16. **P. mandloňovitý** neboli **zimozelený** (*E. amygdaloides* L. — obr. 278) poznává se ode všech ostatních prysců nejsnáze dle toho, že má listeny zákrovků na spodu spolu srostlé. Vyhání z vytrvalého, větvenitého, vícehlavého oddenku lodyhy jednak lonské (*B*) květonosné, až přes  $\frac{1}{2}$  m vysoké, dole bezlisté, jizvaté, uprostřed s listy růžicovitě nahloučenými, často nachově až fialově zbarvenými, nahoře s menšími listy oddálenými, jednak lodyhy letošní (*A*) neplodné, hustě listnaté, které spodní části přezimují a teprve příštího jara vyrůstají v lodyhy

květonosné. Listy dolejší jsou opakvejčité, řapíkaté, hořejší vejčité až podlouhlé, oboje pýřité a celokrajné. Vrcholík podepřený přeslenem opakvejčitých listů, skládá se z většího počtu paprsků vidličnatě se rozvětvujících. Medové žlázy jsou půlměsíčitě, dlouze rohaté, barvy s počátku žluté, později nachové. Jemně tečkované, lysé tobolky (*f*) obsahují hladká semena barvy tmavohnědé.

Roste ve stinných, listnatých hájích a na keřnatých chluzech ve vých. Čechách (Čáslav, Pardubice, Chrudim, Opocno, Litomyšl, Lanškroun) a roztroušeně, místy i hojně na Moravě, zvláště v části střední a východní, jakož i ve Slezsku. Kvete v dubnu a máji



277. Pryšec křížmolistý; *F* lichokvět.

Jméno má spíše od zvláštního zápachu květů (po hořkých mandlích) nežli od tvaru listů.

17. **P. vrbolistý** (*E. salicifolia* Host. — obr. 279) podobá se vzhledem p. prutnatému nebo p. lesklému. Má vytrvalý plazivý oddenek, z něhož vyhání četné, až přes  $\frac{1}{2}$  m vysoké, nahoře pýřité lodyhy s přisedlými, kopinatými nebo podlouhle kopinatými, pod prostředkem nejširšími, celokrajnými, hustě šedopýřitými listy, které tvarem i velikostí připomínají poněkud listy vrbové. Vrcholík četných paprsků, které se na konci opět vidličnatě dělí, jest podepřen přeslenem široce kopinatých listů. Z paždí hořejších listů lodyžních vyrůstají však namnoze též malé vrcholíčky a neplodné, krátké větve. Listeny zákrovků jsou troj-

hranně vejčité (skoro ledvinkovité), širší než delší, žluté žlásky (*F*) půlměsíčné, 2rohé, plodní tobolky na povrchu drsně tečkovány a semena hladká, světle žlutá.

Vyskytuje se na lukách, mezích a u cest pořádku v jihových. Moravě (Sokolnice, Oujezd, Malé Hostihrádky, Kunovice u Uh. Hradiště). Kvete v máji a červnu.

18. **P. červenoplodý** (*E. polychroma*<sup>1</sup> Kern., *E. epithymoides* Jacq. — obr. 280) poznává se od jiných druhů hlavně tím, že jest na lodyze i na listech (zvláště na rubu) huňatý a že má semeníky (*F*), po případě tobolky posázeny pomorančově červenými, nitkovitými výrostky. Jest vytrvalý, s mnohohlavým oddenkem a přímými, 2–6 dm vysokými, často červeně nabělými lodyhami, které jsou porostlé sivozelenými, měkkými, podlouhlými nebo kopinatými, celokrajnými, přisedlými listy a zakončeny 4–5 paprsečným vrcholíkem, podepřeným



278. *Přesec mandloňovitý*;  
f tobolka.



279. *Přesec vrbolistý*;  
F lichokvět.

poměrně velikým přeslenem vejčitých, žlutavě zelených listů. Poměrně krátké paprsky vrcholíku rozvětvují se většinou ve 3 větve a ty se opět dělí vidličnatě. Listeny zákrovků jsou vejčité, barvy žluté. Voskové žluté medové žlásky (*F*) mají tvar okrouhle ledvinovitý.

<sup>1</sup>) Slož. z řec. πολύς = mnohý + χρώμα = barva.



Vyskytují se na kamenitých, porostlých stráních a výslunných návrších dosti hojně v střední a jižní Moravě. Pro Čechy jest pochybný. Dobou květu shoduje se s předch.

19. **P. tuhý** (E. stricta L. — obr. 281) podobá se tak velice p. plocho-  
listému, že jej někteří botanikové považovali za jeho odrůdu. Jest však namnoze  
z 1—2letého kořene od spodu vícelodyžný, má drobnější, štihlejší lodyhy, užší,  
širokou, srdčitou spodinou přisedlé listy, a vrcholík nejčastěji jen o 3 paprscích;  
za to však vyrůstají z paždí listů hořejších dosti bohaté, dlouze stopkaté



280. *Pryšec červenoplodý*,  
F lichokvět.



281. *Pryšec tuhý*,  
F lichokvět, F tobolka, z semeno.

vrcholičky postranní. Tobolky (f) poměrně drobné (o polovici menší nežli u druhu předch.), jsou posázeny bradavkami vyššími, válcovitými. Medově žluté žlásky na kraji květních obalů (F) jsou tvaru ledvinkovitě okrouhlého. Kaštanově hnědá semena (z) jsou přitoblá, slabě zhranná.

Roste na krajích lešů, v křoviskách a na březích ve východní a severových. Moravě jakož i ve Slezsku těšínském. Pro Čechy jest pochybný. Kvete od června do srpna.

Z cizozemských druhů pryšců, pěstovaných pro ozdobu, budtež pouze uvedeny:

1. **P. nejsličnější** (E. pulcherrima Willd., E. erythrophylla<sup>1</sup> Bartol — obr. 182),  
rostlina křovitého vzrůstu až přes 1 m vysoká, s velikými, vejčité podlouhlými,

<sup>1)</sup> Slož. z řec. *ερυθρος* = červený + *φύλλον* = list.

dílem chobotnatě laločnatými, dílem celokrajnými listy, z nichž hořejší, mnohem užší, jsou krvavě červeně zbarveny. Kvítky jsou nepatrné. Pocházejí z jižní Ameriky, pěstuje se někdy pro krásný list v kořenáčích.

2. **P. Bojerův**<sup>1</sup> (E. Bojeri Hook. — obr. 283) — nízký kříček porostlý na pníčku a větvích dlouhými ostny a podlouhle vejčitými, celokrajnými, temno-zelenými listy; drobné květy s červenými zákrovečky vyrůstají v stopkatých vrcholcích.

Pochází z Madagaskaru. Pěstuje se někdy v kořenáčích vedle podobného pr. lesklého (E. splendens Bojer).



282. Pryšec nejsličnější.



283. Pryšec Bojerův.

Pozn. V teplých sklenících vidati někdy druhy tropických pryščů, které se podobají vněškem velice kaktusům; mají dužnaté pně a místo listů jen ostny.

**Rod 2. Bažanka** (Mercurialis<sup>2</sup>, Bingelkraut) má dvoudomé, řidčeji jednodomé květy o trojdílném okvětí, tyčinek 9—12, semeník nejčastěji 2pouzdrý (zřídka 3pouzdrý) a listy vstřícné, palistnaté. Roste u nás ve 3 druzích:

<b>Bažanka</b>	byliny vytrvalé s plazivým oddenkem a jednoduchými lodyhami; květy pestíkové na stopkách několikrát delších nežli jsou samy	listy vejčité podlouhlé až podlouhle kopinaté, o krátkém nebo delším řádku	lesní 1.
		listy vejčité a okrouhlo-vejčité, přisedlé nebo nejdoleji kratičce řapíkaté	vejčitá 2.
	bylina sletá s vřetenovitým kořenem a lodyhou rozvětvenou; květy pestíkové na stopkách jen asi tak dlouhých jak jsou samy nebo ještě kratších		polní 3.

<sup>1</sup>) Ku počtě Václ. Bojer-a, nar. v Praze a zemřevšího r. 1856 na Sv. Mauriciu. Psal francouzsky o květeně Madagaskaru.

<sup>2</sup>) Dříve ji zvali bylinou Merkurovou (herba Mercurii), poněvadž prý — dle Pliniova výkladu — Merkur první její léčivost objevil. Dle Böhm a však vzniklo Mercurialis zkomolením z Mulierularis «cum mulieribus sit cognita et adhibita ad ventrem leniendum in acetariis».

1. **Bažanka lesní** (*Mercurialis perennis* L. — obr. 284) vyhání z vytrvalého, článkovaného, větevnatého, plazivého, bílého oddenku obyčejně celý trs jednoduchých, tupě 4hranných, přímých, 2—4 m vysokých lodyh se vstřícnými, řapíkatými, vejčito-podlouhlými nebo podlouhlo-kopinatými, vroubkovaně pilovitými, tmavozelenými listy, při jejichž spodinách řapíkových jsou malé, šupinaté, obyčejně dolů sehnuté palisty. Některý trs (*A*) mívá květy prašníkové a listy poměrně úzké, jiný (*B*) květy pestíkové a listy trochu širší. Oboje květy jsou drobné, neúhledné, o 3 listém, žlutavě zeleném okvětí.

Květy prašníkové (*F*), rozvíjející se namnoze před květy pestíkovými, skládají dlouze stopkaté, přetřhované klasy (*K*), vyrůstající v malých klubičkách po stranách úžlabních bezlistých větévek; obsahují v okvětí obyčejně 9 (zřídka až 12) tyčinek (obr. 285 *A*), jejichž oddělené pytlíčky prašníkové, spočívající na vrcholku tenkých nitek (*a*), otvírají se nahore.



284. *Bažanka lesní*:

*A* rostlina s květy prašníkovými, *B* kousek rostliny s květem pestíkovým; *K* květenství květů prašníkových; *F* květ prašníkový, *F*<sub>1</sub> květ pestíkový, *a* tyčinka

Květy pestíkové (*F*<sub>1</sub>) sedí jednotlivě nebo po 2—3 na koncích úžlabních stopek různě dlouhých, vždy však několikrát delších nežli jsou samy (*B*). Obsahují v 3listém okvětí dvoupouzdrý semeník (obr. 285 *B*) s krátkou čnělkou, která je rozeklána ve 2 dlouhá, ohnutá ramena, porostlá na celé vnitřní straně chlupy. Po straně semeníku (tam, kde plodolisty srůstají) pozorovati lze dva nitkovité výrostky, zákrsky to nedokonale vyvinutých tyčinek. Zřídka vyskytují se květy se semeníkem 3pouzdrým.

Plod jest štětinatá, 2pouzdrá tobolka obsahující v každém pouzdře po jednom

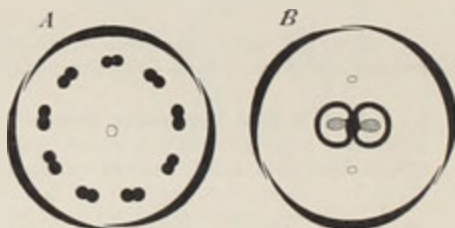

285. *Diagramy květů bažanky lesní*:

*A* kv. prašníkového, *B* kv. pestíkového.

světle šedém, ěpukovaně sífovitým semenu a otvírající se dvěma chlopněmi, které za parného dne prasknuvše šroubovitě se stácejí a semena až 1 m daleko odmrštují.

Opylení děje se větrem. Vedle rostlin dvoudomých vyskytují se též někdy rostliny jednodomé.

Rostouc ve stinných vlhkých lesích, kvete v dubnu a máji. Náleží k rostlinám jedovatým. Zajímavo, že sušením zmodrá.

2. **B. vejčitá** (*M. ovata* Hoppe) shoduje se ve valné většině vlastností s *B. lesní*, za jejíž pouhou odrůdu ji někteří považují. Má však lodyhy namnoze od dolejška krátce chlupaté, listy vejčité až okrouhlo-vejčité, přisedlé nebo nejdoleji kratičce řapíkaté, obyčejně pýřité, zřídka lysé. Byla pozorována dosud pouze jako vzácnost v údolí Punkvy u Blanska (v Brněnsku), na Milfrounských stráních a u Frauenhole blíže Tasovic (oboje vých. od Znojma).

3. **B. polní** (*M. annua* L. — obr. 286) jest vnějškem podobna oběma druhům předch., ale oproti nim jednoletá, s větvenovitým kořenem a větvenatou, lysou lodyhou. Ostatně má vejčité podlouhlé až podlouhle kopinaté, vroubkované pilovité, řapíkaté, světl zelené listy, květy 2domé (jen ve vzácných případech 1domé), a to prašníkové v přetřhovaných úžlabních klasech (*A*), pestíkové jednotlivě nebo po 2—3 v úžlabních listů (*B*) skoro přisedlé nebo na stopkách jen asi tak dlouhých jak jsou květy samy. Ramena bliznová jsou na vnitřní straně porostlá jen po krajích jednou řadou chloupků; semena (*z*) jsou barvy světle hnědé. Jinak o ní platí, co o druhu předch.

Také opylení děje se podobným způsobem jako u *B. lesní*, ale podivno: plody vyvinují se i tenkrát, když blizny nebyly zúrodněny. Tento zjev samobřeznosti (parthenogenese), v naší květeně ojedinělý, znova vyšetřil a potvrdil Kerner.

Roste jako plevel na polích a nevzdělaných místech v širším okolí pražském, Polabí, Jičínsko-Boleslavsku, Teplicko-Žatecku a Plzeňsku jakož i po vsi Moravě a Slezsku. Kvete oproti předch. od června do září.

Druhdy užívalo se jí v lékařství, anať za čerstva hořce, poněkud palčivě chutná. Kořen, leže nějakou dobu na slunci, zmodrá.



286. *Bažanka polní*;

*A* rostlina prašníková, *B* kousek rostliny pestíkové; *F* květ prašníkový, *F*<sub>1</sub> kv. pestíkový, *a* tyčinka; *f* tobolka, *f*<sub>1</sub> táž puklá, *z* semeno.

Z cizozemských rodů rostlin pryšcovitých buďtež pouze uvedeny:

1. **Skočec<sup>1</sup> obecný** (*Ricinus<sup>2</sup> communis* L., Wunderbaum, Springkraut — obr. 287) — jest u nás bylina jednoletá, nejvýše 2 m vysoká, v teplejších krajinách však vy-

<sup>1</sup> Srovn. s pol. skoczek, rus. есочки, chorv. skočac, něm. Springkraut; souvisí se slovesem skočiti, vzhledem k odskakování zralých semen.

<sup>2</sup> Lat. ricinus neboli cici = řec. κίκυς, κίκυς; souvisí nejspíše s hebr. kikar — okrouhlý, vzhledem k semenům.



trvalá, stromovitá, až 12 m vysoká, s přímou, dutou lodyhou a velkými, střídavými, řapíkatými listy rozdělenými dlanitě v 7—8 laloků po kraji pilovitých. Jednodomé, neúhledné květy, rozvíjející se až koncem léta, jsou v hustých hroznech a to tak,



287. *Skočec obecní*;

*d* květ prašnickový, *F*, podélný řez květem pestíkovým; *f* tobolka.

*R. communis*

že v hořejší polovině hroznů jsou květy prašnickové, v dolejší kv. pestíkové. Z těchto vyvinují se trojpouzdré tobolky, které dozravše pukají a semena se z nich s praskotem daleko vymršťují. Proto se musí tobolky česati před uzráním a usušiti. Ze semen lisuje se olej (ricinový), jehož se užívá hojně v lékařství, zvláště proti zácpě a cizopasným červům.

Jest domovem v tropické Asii, kde také pro semena se pěstuje. U nás sází se pouze pro ozdobu (pěkné listy) v zahradách nebo v kořenáčích.

2. V teplých sklenicích vídati často **smuteň úzkolistou** (*Phyllanthus*<sup>1)</sup> *angustifolius* Pers., Blattblume), pocházející z Jamaiky. Jest tím pamětihodna, že červené kvítky vyrůstají po stranách lupenovitě rozšířených os, tak že se zdá, jakoby vyrůstaly z okrajů listů. Vlastní listy, z jejichž paždí kvítky vy-

růstají, zakrňují v nepatrné šupinky. Vyobr. viz ve sv. I. v Slovn. terminolog. pod heslem *kladodie*.



<sup>1)</sup> Slož. z řec. *φυλλον* = list + *ανθος* = květ.

## Řád XXI. Hvězdošovité (Callitrichaceae)

jsou drobné bylinky vodní s tenkými lodyhami a vstřícnými, celokrajnými listy, z nichž nejhořejší bývají na vrcholku lodyhy růžicovitě směstnány. Drobné kvítky jsou jednodomé a nahé, bez všelikého okvěti; místo okvěti mají pouze dva listence. Květy prašníkové jsou zastoupeny jedinou tyčinkou, kv. pestíkové dvoučlenným, původně 2pouzdrým, později však vznikem nepravých přehrádek (jako u rostlin p y s k a t ý c h) 4pouzdrým semeníkem se 2 dlouhými čnělkami. V každém pouzdře jest 1 vajíčko. Zralý plod polí se ve 4 tvrdky.

Z naší květeny patří k nim pouze rod hvězdoš (Callitriche) o třech druzích, jež možno určití tímto klíčem:

Hvězdoš	čnělky přímé nebo odstálé (dolů nese- lnuté)	plody vejčité nebo přikrouhlé, na hřbetě tvrdek ostře kýlnaté (ale nekřídlaté); listence konci svými se nekřížují	jarní 1.
		plody okrouhlé, na hřbetě tvrdek kříd- laté; listence konci svými namnoze se křížující	bahenní 3.
	čnělky sehnuté dolů; listence háčkovitými konci přes sebe přeložené; plody okrouhlé, na hřbetech tvrdek ú z e křídlaté		háčkovitý 2.

1. **Hvězdoš<sup>1)</sup> neboli žabí vlas jarní** (Callitriche<sup>2)</sup> verna L., Wasserstern — obr. 288) jest útlá, jednoletá až vytrvalá bylina s tenkou lodyhou, která buď leží na zemi a kořenuje, nebo splývá ve vodě. Vstřícné listy jsou na dolejší části lodyhy čárkovité, v hořejší části opak vejčité, na vrcholku obyčejně směstnané v růžici, která na povrchu vody vzplývá. Někdy však bývají listy vesměs čárkovité. Nepatrné kvítky, vyrůstající jednotlivě od května až do září z paždí listů, jsou jednodomé: v paždí dolejších listů pestíkové ( $F_1$ ), v paždí hořejších listů prašníkové ( $F$ ). Místo okvěti mají dva bělomázdřité, slabě ohnuté listence ( $b$ ) a mezi nimi jednu tyčinku, po případě svrchní semeník se 2 nitovitými přímými nebo odstálými, nějaký čas trvajícími čnělkami. Původně jest semeník 2pouzdrý, chovaje v každém pouzdře po 2 vajíčkách. Později však se každé pouzdro nepravou přehrádkou rozdělí ve dvě (obr. 289 B), a vejčitý nebo přikrouhlý plod dozrav rozpoltí se ve 4 jednosemenné, s boku smačknuté, na hřbetě ostře kýlnaté (ale nekřídlaté) tvrdky ( $f, f_1$ ).

Opylení děje se namnoze takto: Nejprve vyvinují se květy pestíkové a vyčnívají svými čnělkami asi 3 mm nad povrch vody, tak že dospělý bliznový mohou

<sup>1)</sup> Vzhledem k hvězdovitě rozložené rozetce vrcholových listů.

<sup>2)</sup> Slož. z řec. *καλλος* = krása + *ὄφις, ὄφιος* = vlas: u Plinia rozumí se tímto jménem druh kapradin, jichž kořenem barvíly se vlasy.

býti zúrodněny pylem, jež na ně přenese vítr z nějaké starší rostliny. Byvše opyleny, stahují se květy pestíkové pod vodu, aby se tam vyvinuly v plody. Později objeví se v hořejší části lodyhy, která zatím značně se prodloužila, kvítky prašnickové; trčící též několik mm nad vodou, pukají a vítr pyl jejich roznáší na blizny okolních rostlin mladších. Valná většina pylu padne ovšem do vody a může prý dostavši se k bliznám, také zúrodnění, způsobiti.

Roste ve stojatých i tekoucích vodách, v močálech a na pobřežních bahnech. Náležejí k rostlinám velice proměnlivým, vyskytuje se v několika tvarech:

a) Rosta na zaplavovaných místech nebo na bahně, jest obyčejně rletý, má útlé, často jen 2—6 cm dlouhé, trsnatě rozložené lodyhy, malé, vesměs čárkovité, na vrcholku v různici nesměstnané listy a četné, namnoze podlouhlé plody. V tomto tvaru slove hv. nejmenším nebo trsnatým (*C. minima* Hoppe, *C. caespitosa* Schulz — obr. 290 A).

β) Rosta v nehluboké vodě, vytváří na vrcholcích lodyh růžice opak vejčitých listů, které vzplývají na vodní hladině. Tato forma, zovoucí se hv. hvězdnatým nebo prostředním (*C. stellata*, *C. intermedia* Hoppe — obr. 288), jest nejrozšířenější.

γ) V hlubokých vodách, v nichž rostlina nedosahuje hladiny vodní, ač se někdy lodyha její až přes 1 m prodlouží, nevytváří na vrcholku rozetek listových, nýbrž samé oddálené, úzké, čárkovité až kopistovité, namnoze zhroutě listy. Oproti předch. tvarům může sice tato forma — hv. úzkolistý (*C. angustifolia* Hoppe — obr. 290 B) — kvésti, ale nevyvinuje plodův.



288. *Hviezdoša jarná*;

*F* dva květy prašnickové, *F<sub>1</sub>* květ pestíkový, *b* listence; *f*, *f<sub>1</sub>* příčný řez plodem.



289. Diagramy květů *hviezdoše jarného*:

*A* kv. prašnickového, *B* kv. pestíkového.

2. **H. háčkovitý** (*C. hamulata* Kütz. — obr. 291) má nitkovité, ve vodě vzplývající lodyhy porostlé oddálenými, čárkovitými, zřepdu hluboce vykrojenými, velmi tenkými, útlými listy; někdy bývají však též listy (alespoň v hořejší části lodyhy) vejčité nebo kopistovité. Kvítky (*F*, *F<sub>1</sub>*) mají úzké, srpovitě, hákovitě ohnutými konci se křižující listence, jež někdy i docela chybějí, a dosti dlouhé, dolů sehnuté, ku plodům přitisklé, záhy opadavé čnělky (*f*). Plody jsou poměrně veliké, kulovité a na hřbetech nážek úzce křídlaté.

Roste ve stojatých i tekoucích, zejména rašelinných vodách v Teplicko-Zaatecku, poříčí Ploučnice, horní Sázavy a Chrudimky, v Českomoravské vysočině mezi Litomyšlí a Svitavou a v horní Šumavě. Kvete od máje až do října.

Pozn. Čelakovský ho rozeznává 2 odrůdy:

a) *H. vlasolistý* (*C. trichophylla* — obr. 291 A) — s listy vesměs čárkovitými. Roste nejraději v čistých, chladných vodách.

β) *H. vejčitolistý* (*C. ovalifolia* — obr. 291 B) — s listy alespoň v hořejší části lodyhy vejčitými nebo kopistovitými, ke spodu súženými. Miluje bažinné příkopy.

3. **H. bahenní** (*C. stagnalis* Scop. — obr. 292) podobá se vnějškem oběma druhům předch. Tkvě vytrvalým oddenkem v bahně, vyhání tenké, namnoze větvité, často kořenující lodyhy porostlé oddálenými, vesměs opakvejčitými, kopistovitými listy, které na vrcholcích bývají směsnány v malé rozetky, vzplývající na vodní hladině; někdy



290. A) *Hvězdoš nejmenší*;  
B) *hv. úzkolistý*.

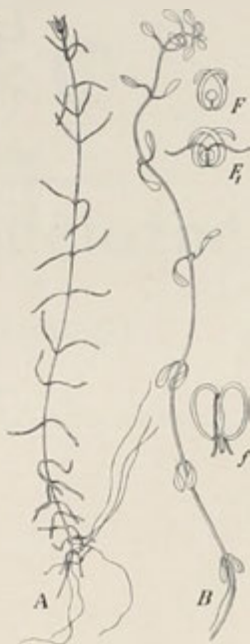

291. *Hvězdoš háčkovitý*:  
A) vlasolistý, B) vejčitolistý; F květ  
prašníkový, F<sub>1</sub> kv. pestíkový, f mladý  
plod.

bývají dolejší listy úzké, čárkovité. Kvítky (F, F<sub>1</sub>), rozvíjející se od května do října, mají srpovitě, bělomázdřité, konci k sobě sblížené listence a namnoze přímé, značně dlouhé, na plodu dlouho vytrvalé čnělky. Plody (f, f<sub>1</sub>) jsou okrouhlé, poměrně veliké, na hřbetech tvrdě široce a tence křídlaté, někdy průsvitavé.

Roste v stojatých, řidčeji v tekoucích vodách, v příkopech a bařinách v krajích posudetských, horách Krušných, Plzeňsku a poříčí střední Otavy jakož i porůznu po vší Moravě.



Pozn. Pro velikou podobnost stahují někteří botanikové všechny druhy hvězdošů v jediný, zovouce jej h. vodním (*C. aquatica* Smith).



292. *Hvizdoš bahenni* ;  
*F* květ prašníkový, *F*<sub>1</sub> květ pestíkový ; *f* plod, *f*<sub>1</sub> týž na-  
 příč přeriznut.



Třída II.

# Rostliny jednoděložné (Monocotyledones).

Obsahují z naší květeny celkem 16 řádů\*).

---

\*) Soustavný a kritický přehled řádů viz ve sv. I.

## Řád I. Amarylkovité<sup>1</sup> (Amaryllideae)

jsou byliny vesměs cibulnaté, s úzkými, čárkovitými listy, jednoduchými stvoly a pravidelnými květy pentacyklíckými (obr. 293). Šestičetné okvěti namnoze korunovitě zbarvené skládá se totiž ze dvou trojčetných kruhů, tak že vnější 3 lístky možno považovati za kalich, vnitřní 3 za korunu, 6 tyčinek o introrsních prašnících stojí též ve dvou 3četných kruzích a spodní, trojpouzdrý, třemi plodolisty tvořený semeník zastupuje pátý kruh. Ostatně obsahuje semeník četná vajíčka upevněná ve vnitřních úhlech pouzder a nese na vrcholku jednoduchou čnělku s nedělenou nebo trojlaločnou bliznou. Plod je trojpouzdrá, mnohosemenná tobolka, která dozraješ poltí se ve 3 chlopně.

Z naší květeny náležejí sem pouze 2 rody: podsnežník (*Galanthus*) a bledule (*Leucoium*), zhusta však se pěstuje a někdy i zplaňuje jihoevropský narcis (*Narcissus*).

### Amarylkovité

okvětní lístky volné (na spodu spolu nesrostlé) a při tom:	střídavě větší a menší	1. Podsnežník
	vesměs stejně veliké	2. Bledule
okvětní lístky na spodu srostlé v dlouhou trubku		3. Narcis

**Rod 1. Podsnežník<sup>2</sup> bílý** neboli **sněženka** (*Galanthus<sup>3</sup> nivalis<sup>4</sup>* L., Schneeglöckchen obr. 294) jest jako všechny druhy tohoto řádu bylina vytrvalá, přezimující vejčitou cibulí, ze které na jaře vyhlání dva úzké, čárkovité listy obalené na spodu blanitou pochvou (*b*), a mezi nimi jednoduchý, dvojřízný, 10–15 cm vysoký stvol.

Blanitá pochva (obr. 295 *A* ρ), která byla mladičkému stvolu a mladým listům v chladných dnech časného jara dobrou ochranou, jest v dolejší části dužnatá a tamtéž kolkolem obalena bílou, dužnatou, nahoře jako uřatou suknicí (*c*), která tvoří letošní cibuli. Na povrchu této cibule pozorujeme hnědou, namnoze roztrhanou slupku (*s*). Mezi dužnatou suknicí a blanitou pochvou vězí zbytky po lonských dvou listech (*l*). Během roku spodní dužnatá část blanité pochvy naduří a přemění se v bílou suknicí, kdežto letošní suknice (*c*) vyschne,



293. Diagram květu podsnežníku bílého.

<sup>1</sup>) Viz pozu. <sup>4</sup>) na str. 225.

<sup>2</sup>) Srovn. rus. подснежникъ, pol. przebiśnieg neboli śnieżyca; chorv. slove dremavka nebo zvonček atl.

<sup>3</sup>) Složeno z řec. γάλα = mléko + ἄνθος = květ.

<sup>4</sup>) Lat. nivalis = sněhový.

zhnědne a následkem vzrůstu vnitřní suknice se roztrhá. A tak představuje cibule podsnežníku vždy tři po sobě jdoucí generace: hnědá, vnější slupka byla založena předloním, bílá suknice cibuli vytvářející loni a blánitá pochva i s oběma listy ( $l_1$ ), jejichž spodinu objímá, jest původu letošního. Sledujeme-li vývoj těchto generací (obr. 295 B), poznáme, že jsou pokračováním jedné a téže osy, kdežto květonosný stvol jest vždy postranní, což jest u cibulnatých rostlin zjev vzácný; býváť u nich zpravidla květonosný stvol terminální a cibule po sobě následujících generací vytvářejí sympodium. Každého roku vyvinou se totiž na téže vzrůstem neukončené ose ( $x, y$ ) tři postranní listy: nejspodnější z nich ( $p$ ) jest ona blánitá pochva, která jest dle dužnatá a příštím rokem se přetvoří v suknicu, oba hořejší, těsně nad sebou stojící ( $l_1$ ) jsou listy letošní; z pupenu, který sedí v paždí hořejšího listu, vyrůstá květonosný stvol ( $k$ ).

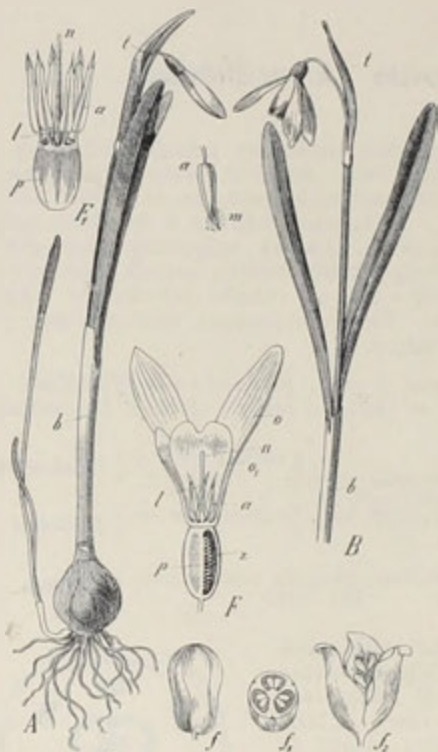

294. *Podsněžník bílý*;

A rostlina mladá, dosud nerozkvetlá, B s rozvitém květem;  $b$  blánitá pochva,  $l$  toulec. — F podélný řez květem;  $p$  semeník s vajíčky  $z$ ,  $o$  vnější,  $a_1$  vnitřní listky okvětní,  $a$  tyčinky,  $l$  čnělka,  $n$  blizna;  $F_1$  semeník  $p$  s tyčinkami  $a$ , čnělkou  $l$  a bliznou  $n$ ;  $a$  zralý prašník s pylem  $m$ ;  $f$  tobolka,  $f_1$  přitný řez toule;  $f_2$  tobolka zralá.

Přezimující cibule jest zárodkům příštích listův a květonosného stvolu již během léta se vyvinujícím dobrou ochranou a obsahuje pro další jejich vzrůst — až je jarní slunko probudí k životu — hojnost výživných látek. Aby netrpěla červy a larvami, jež žijí v zemi, jest proniknuta palčivou látkou, působící u člověka dávení. Také listy obsahují v pletivu předrobné vápenité jehličky neboli rafidy, které na jazyku více méně pálí a jsou příčinou, že jich plži nežerou.

Jediný konečný květ jest před rozvitím — aby utlé ústroje jeho netrpěly mrazem a vlhkem — zahalen v blátném toulci (spatha— $l$ ), který vznikl srůstem dvou listenů. Aby do něho nemohla dešťová voda a rosa, pylu i medovině velice škodlivá, obrací se květ ústím k zemi.

Slazení jeho jest takové ( $F, F_1$ ):

Spodní, ze 3 plodolistů tvořený semeník ( $p$ ) chová ve vnitřních úhlech tři pouzder (obr. 293) po dvou řadách vajíček ( $z$ ); na vrcholku prodlužuje se v jedno-duchou čnělku ( $l$ ) zakončenou nedělenou bliznou ( $n$ ). Tyčinek ( $a$ ) jest 6; prašníky jejich, zakončeny hrotitými výrostky, jsou introrsní, otvírajíce se na vrcholcích krátkými skulinami dovnitř ( $m$ ). Listkův okvětních jest též šest a to po třech ve 2 kruzích: listky vnějšího kruhu ( $o$ ) jsou podlouhle vejčité, sněhobílé a odstálé; listky vnitřního kruhu ( $a_1$ ) jsou asi o polovici menší, klínovité, na širším konci srdčité vykrojené, přímé, mnohem tužší a zelenavě proužkované.

Plod ( $f, f_1$ ) jest trojpouzdrá, mnohosemenná tobolka, která na zemi dozravši poltí se od vrcholku ke stopce ve 3 chlopně ( $f_2$ ).



Semena mají na jednom konci malý dužnatý přívěsek, na němž prý si rádi pochutnávají mravenci; proto je zatahují do mravenišť, přispívající takto k rozšiřování rostliny po blízkém okolí.

Opylení děje se xenogamicky hmyzem. S počátku jsou prašníky přiloženy svými skulinami ke čnělce, tvoříce okolo ní těsně uzavřený kužel, takže ani zrníčko pylu nemůže vypadnouti. Navštíví-li květ nějaký hmyz, na př. včela, která sbírá pyl a vysává medovinu mezi zelenými proužky vnitřních lístků okvětních se vyměšující, zavadí především o hrotné přívěsky tyčinek, uvolní kužel prašníků a pyl se jí začne sypati na břicho nebo hrud. Zaletí-li pak s tímto pylem na jiný květ, olírá jej o jeho bliznu a zúrodňuje ji.

Aby opylení hmyzem bylo zajištěno, květy dlouho nevadnou, zachovávajíce svěžest svoji někdy i po několik týdnů. Nebyly-li přese všecko blizny zúrodněny pylem cizím, mohou ku konci doby květní opyliti se též pylem vlastního květu; kužel prašníků se totiž posléze sám uvolní a pyl se vysypává, při čemž ho může snadno něco uváznouti na blizně zúrodnění dosud schopné.

Roste v lesích, ve vlhkých hájích a na lukách: v Čechách hlavně v nížině polabské, krajích posudetských a hornatíně teplicko-žatecké; na jihu, ve středu a na západu Čech, jak se zdá, chybí. Také na Moravě a ve Slezsku je rozšířen. Kromě toho pěstuje se vedle několika cizozemských druhů pro ranný květ — rozkvétá někdy již počátkem března — v zahradách, z nichž také zplaňuje.

**Rod 2. Bledule**<sup>1</sup> (*Leucoium*<sup>2</sup>, Knotenblume) má oproti podsněžníku lístky okvětní vesměs stejné, pod koncem ztloustlé a tamtéž zelenavě žlutou skvrnou znamenané a prašníky bez přívěsků. Vyskytuje se u nás ve 2 druzích:

1. **Bledule jarní** (*Leucoium* vernum L., *Erinosma*<sup>3</sup> vernum Herbig — obr. 296) liší se od podsněžníku, jemuž vnějškem velice se podobá, hlavně tím, že vyhání z cibule místo dvou obyčejně několik listů, že má bílé okvětní lístky v obou kruzích skoro stejné, pod koncem poněkud ztloustlé a žlutozelenou skvrnou znamenané, že prašníky (*A*) nemají na vrcholku výrostkův a že čnělka (*b*) jest ke konci kyjovitě ztloustlá. Někdy bývají na vrcholku stvolu místo jednoho dva květy. V ostatních vlastnostech i ve složení cibule shoduje se s podsněžníkem.

Opylení obstarávají hlavně včely, sbírajíce pyl a vysávající medovinu skrytou ve stěnách ztloustlé čnělky a v houbovitém dně okvěti. Autogamie je s počátku

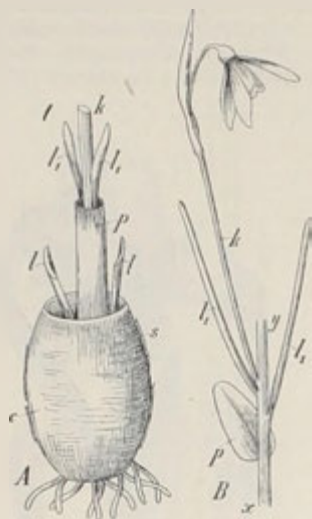

295. *Cibule podsněžníku*.

*x* slupka po lonské cibuli, *c* cibule letošní, loni založená, *p* blanitá pochva, jejíž spodní část zdužnatí v cibuli pro příští rok; *l* zbytky po lonských listech, *l*<sub>1</sub> listy letošní, *k* květonosný stvol. — *B* schematické znázornění oněch částí, jež každého roku se vyvíjejí: *x* y neukončená osa, *p* blanitá pochva, *l*<sub>1</sub> letošní listy, *k* květonosný stvol.

<sup>1</sup>) Vzhledem k bílým květům, jako pol. błednie, chorv. biela ljubica atd.

<sup>2</sup>) Jménem *λευκοιον* (slož. z *λευκος* = bílý + *ιον* = fialka) rozuměli staří Řekové bělokvětou odrůdu fial (Matthiola a Cheiranthus; viz ve sv. II. str. 146. Linné přenesl je na tento rod.

<sup>3</sup>) Slož. z řec. *ἔρινος* jarní + *σμή* = vůně.

vyloučena, poněvadž prašníky jsou od blizny oddáleny, tak že pyl z nich se vysypávající na bliznu nedopadá. Nicméně může se blizna též zúrodniti pylem vlastního květu, anýž při večerním zavírání se kvítků prašníky jakož i okvětní lístky, poprášené obyčejně pylem, k blizně se přitlačují.

Roste na vlhkých lesních lukách a u potoků hornatějších poloh, zejména v krajích posudetských, nížině polabské, hornatině křivoklátsko-berounské, horách Krušných, Krumlovsku, Budějovicko-Třeboňsku a v poříčí horní Sázavy i Chrudimky, jakož i na Moravě (kromě roviny) a ve Slezsku. Kvete v březnu a dubnu.

Někdy pěstuje se též jako jarní květina v zahradách.

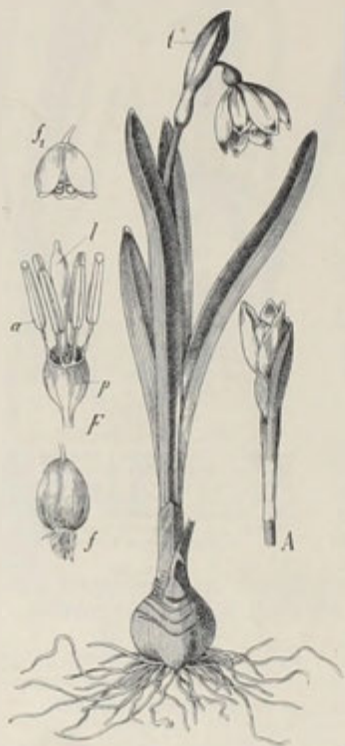

296. *Bledule jarní*;

A nerozvitý květ v toulci; F semeník  $\beta$  s tvárnou;  $\alpha$  a čnělka; l; f tobolečka,  $f_1$  táž zralá.

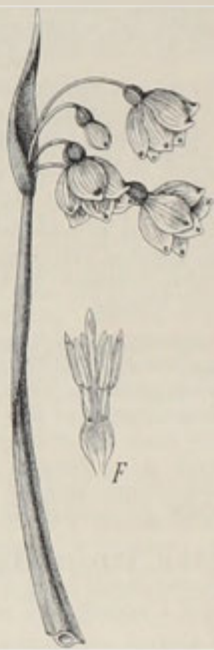

297. *Bledule letní*;

F pestík s tyčinkami.

2. V jižní Moravě v údolí Dyje, na př. u Vistonic, mezi Drnholcem a Strachotínem (vesměš sev. a száp. od Mikulova) a u Břeclavi roste na vlhkých lukách, v příkopech a hájích jako vzácnost **bl. letní** (*L. aestivum* L. — obr. 297), podobná celkem bleduli jarní, ale namnoze statnější, mající na vrcholku stvolu tři i více květů na nestejně dlouhých stopkách, sestavených ve 2 šroubelích téměř okoličnatě. Ostatně jsou květy zcela podobny květům bl. jarní až na to, že jsou o něco menší a že mají čnělku jen nepatrně ztloustlou (F). Semena jsou leskle černá, kdežto u bl. jarní jsou žlutavě bílá. Kvete v dubnu a máji.

Také tento druh ještě s jinými pěstuje se pro okrasu v zahradách. Na jedné

mokrém louce u Trpína nedaleko Poličky ve vých. Čechách vyskytuje se zplaněle; byloť tam před léty zasazeno několik cibulí, z nichž rostlina se rozmnožila.

**Rod 3. Narcis<sup>1</sup>** (*Narcissus*<sup>1</sup>, *Narcisse*) má oproti oběma rodům předcházejícím okvětí srostlolutenné, o dlouhé trubce a šedlíném, ploše rozloženém okraji; v ústí trubky jest miskovitá nebo zvonkovitá korunka. U nás neroste planě ani jediný druh; několik druhů však se pěstuje pro okrasu v zahradách a prvé dva také někdy zplaňují.



298. *Narcis bílý*;

*b* toulce; *l* semeník, *o* okvěti, *c* korunka



299. *Narcis žlutý*;

*F* podélný řez květem; *o* okvěti, *c* korunka.

1. **Narcis bílý** (*Narcissus poeticus*<sup>2</sup> L. — obr. 298) vyhání z přezimovavší cibule několik dlouhých, nasivělých listů a jeden i více jednoduchých, 3—5 dm vysokých, dvouřizně smačknutých stvolů zakončených nadmíru sličným, libovonným květem. Před rozvitím jest květ zahalen v suchomázdřitém toulci (*b*), po rozviti pak sklání se poněkud stranou, aby do něho nepršelo.

<sup>1</sup>) Jménem *νάρκισσος* zvali tuto květinu již staří Řekové, vzhledem prý k silné vůni — řec. *νάρκος* = omámení. Ovidius vypravuje ve svých *Metamorfosách*, že sličný řtinoch, jménem *Narcissus*, spatřiv obraz svůj v křišťálové vodě potoka, sám do sebe se zamiloval a nemoha se od obrazu odloučiti, touhou v tuto květinu se proměnil.

<sup>2</sup>) Lat. *poëticus* — básnický, vzhledem k tomu, že byl od Ovidia i jiných básníkův opěvován.

Spodní vejčitý semeník ( $p$ ) prodlužuje se na vrcholku v dlouhou čnělku ( $c$ ), zakončenou trojlaločnou bliznou. Okvětí skládá se z dlouhé, tenké, zelenavé trubky, která čnělku kolkolem objímá a nahoře se rozšiřuje v 6 velikých, vejčitých, sněhobílých, hvězdovitě do plochy rozložených cípů ( $o$ ). V nejhořejší části trubky okvětní jest vrostlo 6 tyčinek ve 2 řadách těsně nad sebou, které ústí uzavírají. Nejzajímavější částí květu jest tak zv. věnec neboli korunka (paracorolla), žlutý, šarlatově vroubený, miskovitý okraj ( $c_1$ ) v ústí okvětní trubky. O tomto útvaru mnoho se napsalo, zejména kam jej ze stanoviska morfologického dlužno zařaditi. Dle nejnovější práce Lad. Jos. Čelakovského<sup>1)</sup> vznikl srůstem listovitých výrostků okvětních lístků. Plod jest trojpouzdrá, mnohosemenná tobolka.



300. *Taceta*.

Opylení obstarávají hlavně večerní motýlové, kteří přilákání byvše vonným a krásným, i za šera viditelným okvětem, vnikají dlouhým sosákem, jak jim zbarvená korunka ukazuje, až do spodní třetiny okvětní trubky, vyssávající zde medovinu pro sebe uchystanou. Při tom otírají si pyl na hlavu a přenášejí jej pak na blizny květů jiných. Poněvadž květy narcisu neposkytují zvláštní opory, na níž by si mohl hmyz usednouti, jako na příkl. květy rostlin vstavačovitých nebo pyskatých, vyssávají motýlové medovinu letmo.

Náležeje květeně jihoevropské, narcis bílý pěstuje se u nás často pro okrasu v květnicích, z nichž také — ač zřídka, na př. v horských údolích Jeseníku — zplaňuje. Kvete v dubnu a máji.

V jižní Francii připravují z květů tohoto a ještě jiných druhů voňavky.

2. **N. žlutý** (*N. pseudonarcissus*<sup>2)</sup> L. — obr. 299) má květy ( $F$ ) nepříjemně vonné, barvy obyčejně bledožluté, s korunkou ( $c_1$ ) válcovitě zvonkovitou, po kraji vlnitě zprohýbanou, zděli lístkův okvětních ( $o$ ), barvy namnoze temněji žluté.

Náležeje jako předch. květeně jihoevropské, pěstuje se — často s plnými květy — pro okrasu zvláště v selských květnicích, odkudž nezřídka, častěji než n. bílý, na

horních lukách (na př. v horách Krušných a v předhoří Krkonoš) zplaňuje. Kvete v březnu a dubnu.

Cibule jeho užívalo se druhdy v lékařství, zejména jako dávivého prostředku.

Z ostatních, velice četných druhů pěstovaných nejčastěji pro okrasu budtež ještě uvedeny:

<sup>1)</sup> Viz Rozpravy České akademie roč. 1898: »O původu věnce narcisovitých«.

<sup>2)</sup> Složeno z řec. *νεπρός* = nepravý + *νάρκισσος* = narcis.



3. **N. dvoukvěť** (*N. biflorus* Curt.) — podobá se úplně *n. bílému*, za jehož odrůdu jej také někteří považují, má však stvolý zkvěté. Roste planě v jižní Evropě. Kveté koncem dubna a v máji.

4. **N. vonný** (*N. odoratus* L.) — má žluté květy o veliké, zvonkovité korunce jako *n. žlutý*, avšak libovonné a obvykle po 3—6 na témže stvolu. Jest domovem též v jižní Evropě. Kveté v též čas jako předch.

5. **Taceta**<sup>1</sup> (*N. Tazetta* L., die Tazette — obr. 300) — poznává se od narcisu bílého a dvoukvěťého nejsnáze tím, že má na vrcholku stvolu větší počet stopkatých, libovonných květů ve 2 šroubelích, jež — vytvářejíce zdánlivý okolík — jsou s počátku zahaleny ve společném blanitém toulci. Trubka okvětní, asi 2 cm dlouhá, jest zelená, ušty bílé a pohárkovitá korunka žlutá. Jsou však také odrůdy s květy úplně bílými anebo úplně žlutými.

Jest domovem v jižní Evropě, sev. Africe, Číně a Japanu. Kvetouc záhy na jaře, pěstuje se v četných odrůdách v zahradách, sklenících i kořenáčích. Největší oblibě těšily se tacety v 18. století u zahradníků hollandských, kteří jich vypěstili přes 150 odrůd. Objeveny byly Clusiem r. 1565. v horách Gibraltarských.

6. **Žonkyla**<sup>2</sup> (*N. Jonquilla*<sup>3</sup> L., *N. juncifolius*<sup>4</sup> Salisb., die Jonquille) vyhání z hnědé, poměrně malé cibule tmavozelené, úzké, skoro oblé, žlabovité listy a štíhlý, jen asi 3 dm vysoký stvol s libovonnými, žlutými květy v počtu 3—6, tak že se květenstvím značně podobá tacetě.

Pochází ze sev. Afriky a jižní Evropy, kdež byla od Clusia v touh dobu jako taceta objevena v okolí Cadixe a Sevilly. Poněvadž jest oproti zimě choulolistivá, pěstuje se u nás hlavně jen ve sklenících a kořenáčích. Kveté záhy na jaře.

Z cizozemských rodů amarýlkovitých, pěstovaných nejčastěji pro okrasu, budtež pouze uvedeny:

1. **Zovnice** neboli **amarylka zlomocná** (*Amaryllis*<sup>5</sup> *belladonna*<sup>6</sup> L., die Amaryllis — obr. 301) — má vejčitou, prudce jedovatou cibuli, ze které vyrůstá jednoduchý, 5—7 dm vysoký stvol, zakončený okolíkem 8—10 sličných, bělavě růžových, libovonných, nakloněných květů. Zvonkovité, nejčastěji trochu souměrné okvěti, připomínající okvěti bílých lilijí, skládá se ze 6 kopinatých lístků, které srůstají na spodu



301. Zovnice neboli amarylka zlomocná.

<sup>1</sup>) Zdrob. slovo vlašsk. tazza = hluboká miska, šálek, vzhledem ke tvaru květův.

<sup>2</sup>) Má oblé listy jako některé druhy sítin (*Juncus*, vlašsk. giunco).

<sup>3</sup>) Slož. z lat. *juncus* = sítina + *folius* = list.

<sup>4</sup>) Jméno krásné pastýřky, kterouž Vergílius opěvuje ve svých *Pastýřských zpěvech*. Rec. *Amargosa* = leskna se.

<sup>5</sup>) Cibule se rovnají jedovatostí rulií (*Atropa belladonna*), viz str. 250. ve sv. III.

v krátkou trubku. Tyčinky jsou o málo kratší než okvěti. Čárkovité, dlouhé, tmavozelené listy vyrůstají buď současně s květy nebo až po odkvetení.

Náležejíc květeně jihoafrické, pěstuje se u nás v zahradách a ve květináčích. Kvete až na podzim.

2. **Sprekelie<sup>1</sup> nejsličnější** (*Sprekelia formosissima* Herb., *Amaryllis formosissima* L., die Sprekelie, Jakobshlie — obr. 302) má černavou cibuli, 3—7 široce čárkovitých, dlouhých, sytě zelených listův a oblý, červenavě naběhlý, 2—3 dm vysoký stvol s jediným, zřídka dvěma velkými, nakloněnými, ohnivě červenými květy. Ze 6 kopinatých uštů okvětních jsou 3 hořejší hvězdovité rozloženy, 3 dolejší sehnuty. Tyčinky jsou též sehnuty a dlouhá čnělka zakončuje se třemi bliznami.

Jsouc domovem v jižní Americe, kde pokrývá celé prostory, pěstuje se od 16. století v zahradách i v květináčích.



302. *Sprekelie nejsličnější*.

cibule vyrůstají čárkovité, dlouhé listy a po jednom, zřídka po dvou přímých, zlatožlutých květech. Okvěti jest nálevkovité, hluboce rozděleno v 6 kopinatých uštů, tyčinek 6, semeník s jednoduchou čnělkou, plod tobolka.

Rostouc planě v jižní Evropě, kvete u nás v zahradách záhy na jaře.

5. **Křín<sup>1</sup> draslavý** (*Crinum<sup>4</sup> scabrum* Herb., *Liliendolde* — obr. 304) má velikou, žlutavě nebo červenavě hnědou cibuli, jasně zelené, široce čárkovité, velmi dlouhé, na dolním okraji vlnitě zprohýbané listy a statný stvol s konečným, 4—8. květým okolíkem libovonných květů, jejichž nálevkovité, hluboce 6dílné okvěti, připomínající nemálo okvěti lilije, jest bílé, na každém uštu s červeným středním

### 3. **Vallota<sup>2</sup> nachová**

(*Vallota<sup>2</sup> purpurea* Herb., *V. speciosa* Voss., *Amaryllis purpurea* Ait. — obr. 303) vyhání z hnědé, vejčité cibule čárkovité, vějířovité sestavené listy a jednoduchý stvol, zakončený okolíkem nachových, přímých, nálevkovitě zvonkovitých květů. Lístky okvětní srůstají dole v trubku; tyčinky do trubky rostlé mají dlouhé nitky a žluté prašníky.

Jsouc domovem v jižní Africe, náleží k oblíbeným květinám teplých skleníkův a pokojů.

4. **Sternbergie<sup>3</sup> žlutá** (*Sternbergia lutea* R. et Sch., *Amaryllis lutea* L., die Sternbergie) připomíná vnějškem nemálo šafrán (str. 241). Z vejčité, tmavé

<sup>1)</sup> Ku počtě Jindř. ze Sprekelsenů v Hamburku, zemř. 1764.

<sup>2)</sup> Ku počtě P. Vallota, jenž vydal r. 1623. popis zahrad Ludvíka XIII.

<sup>3)</sup> Pojmenována tak na počest Kašpara hraběte ze Šternberku, velkého milovníka přírody, botanického spisovatele, předsedy Musea království Českého. Zemřel na zámku Březině 1838.

<sup>4)</sup> Od řec. *κρίον* = lilije, vzhledem k podobuosti květův.

proužkem. Ostatně jest ve květě 6 tyčinek a semeník s jednoduchou čnělkou, dospívající v kulatou, nepravidelně se trhající tobolku.

Jest domovem v tropické Africe. Pěstuje se ještě s jinými druhy v květináčích.

**6. Libenka amazonská** (*Eucharis*<sup>1</sup> *amazonica* hort., *E. grandiflora*<sup>2</sup> Planch., *Herzenkelch* — obr. 305) vyhání z cibule několik řapíkatých, vejčitých listů a jednoduchý, as  $\frac{1}{2}$  m vysoký stvol ukončený okolíkem velikých, libovonných, bílých květů, které mají po způsobu narcisů v ústí okvětím pohárkovitou korunku, vzniklou srůstem rozšířených nitek tyčinkových.

Pocházejíc z již. Ameriky, bývá ještě s jinými druhy pěstována v květináčích.

**7. Lír slovanský** (*Pancratium*<sup>3</sup> *illyricum* L., *Hymenocallis*<sup>4</sup> *illyrica* Salisb., *Narcissenilie* — obr. 306 A) má vejčitou cibuli, řadé, čárkovité, tupé listy a bílé, libovonné květy v konečných okolících, které před rozvitím jsou uzavřeny dvoulistými blanitými toulci. Šestúhlíné okvěti sůžuje se v dlouhou trubku a má v ústí 12zubou, zvonkovitou korunku s 6 tyčinkami na volných nitkách.



303. *Vallota nachová*.

Roste planě v jižní Evropě. Pěstuje se někdy ještě s jinými druhy v zahradách. Kvete od máje po celé léto.

Ve květináčích pěstuje se nejčastěji západoinický lír nádherný (*P. speciosum* Salisb., *Hymenocallis speciosa* Salisb. — obr. 306 B), s listy kopinatými, k oběma koncům sůženými a květy bílými, vonnými, jejichž cípy okvětní jsou uzounké, rozšířené nitky tyčinek však srůstají ve velikou, nálevkovitou korunku.

Velice oblíben jest též lír pohárkovitý (*Pancratium calathinum*<sup>5</sup> Ker., *Hymenocallis calathina* Nichols., *Ismene calathina* Herb., *Schönhäutchen* — obr. 306 C), poněvadž květů jeho dobře lze užití ku pracím vazačským. Jest bylina as  $\frac{1}{2}$  m vysoká, vyhánějící z cibule dvouřadé, úzké listy a jedno-



304. *Krin draslavý*.

<sup>1</sup>) Z řec. *εὐχαρις* = příjemný, líbý.

<sup>2</sup>) Lat. *grandiflorus* = velkokvětý.

<sup>3</sup>) Slož. z řec. *πᾶν* = všechno + *κράτος* = síla, vzhledem k léčivým vlastnostem některých druhů.

<sup>4</sup>) Slož. z řec. *ὑμήν* = blána + *κάλλος* = krása, vzhledem k úhledné pakoruuce.

<sup>5</sup>) Z řec. *κάλυθος* = košíček, vzhledem ke tvaru okvěti.

duchý stvol ukončený 2—6 nádhernými, až 1 dm dlouhými, bělostnými, libovonnými květy, jejichž zvonkovité okvěti se sūžuje v zelenou trubku a v ústí má trāsnitou korunku s 6 tyčinkami.

Jsa domovem v jižní Americe, pěstuje se v květnicích i kořenáčích. Kvete v měsících letních.

**8. Bělokvět hliznatý** (*Polianthes<sup>1</sup> tuberosa* L., Tuberose — obr. 307) vyhání z cibule jednoduchou, přes  $\frac{1}{2}$  m vysokou lodyhu porostlou střídavými, úzkými listy a zakončenou klasovitým hroznem bílých, libovonných, na špičkách okvětních cípů někdy narůžovělých květů. Nálevkovité okvěti skládá se ze 6 cípů, které srůstají dole v úzkou, obyčejně trochu ohnutou trubku; v ústí jeho jest vetknuto 6 volných tyčinek. Dlouhá čnělka jest na vrcholku rozeklána ve 3 blizny.

Pocházeje z Vých. Indie, pěstuje se obyčejně pod jménem *tuberosy* v květináčích.



305. *Libenka amazonská.*



306. *A lir slovanský, B květ liru nádherného, C liru pohádkového.*

**9. Agave<sup>2</sup> americká** (*Agave americana* L., die Agave — obr. 308) pěstuje se často pode jménem »stoleté aloe« na verandách a v zahradách ve velkých nádobách. Majíc dužnaté, značně veliké, kopinaté, bodlinaté listy nahloučeny v přízemní rozetě, vytváří u nás květonosný stvol teprve po 40—50 letech. Zelenavě žluté, vonné květy (*F*), skládající přebohatou latu, mají 6cípé okvěti, 6 vyniklých tyčinek a semeník s jednoduchou čnělkou. Plody jsou tobolky (*f*). Když rostlina odkvetla, stvol zhyne; na spodu však vyrostou podzemní odnože, jimiž se může rostlina do budoucna zachovati.

<sup>1</sup>) Slož. z řec. *πολιός* = bělavý, jasný + *ἄνθος* = květ.

<sup>2</sup>) Řec. *ἀγανή* = urozená, vznešená, přijímá jedné dcery Kadmovy; přeneseno na tuto rostlinu pro ztepilý vzrůst.



Jest domovem v střední a jižní Americe, kde roste na suchých, neúrodných půdách a kvete již po 5 letech. Dužniny z čerstvých listů v Americe pojídají, ze šťávy, která se roní z naříznutého stvolu, připravují opojný nápoj *pulque* a pevných vláken upotřebují jako vláken konopných.

V 16. století byla zavedena též do jižní Evropy, kde ji často sázejí do živých plotů; místy tam také zplaněla.



307. *Bělokvět hliznatý.*



308. *Agave americká;*  
F květ, f plod,

Pozn. Vedle *ag. americké* pěstují se pro okrasu ještě jiné druhy, z nichž některé mají listy žlutě pruhovány.



## Řád II. Kosatcovité (Irideae)

jsou byliny vesměs vytrvalé, namnoze s tlustými nebo cibulovitými oddenky a jednoduchými, čárkovitými nebo mečovitými listy. Květy (obr. 309) mají obyčejně pěkně zbarvené, 6četné okvěti složeno ze dvou trojčetných kruhů, 3 tyčinky s extrorsními prašníky, postavené před vnější lístky okvětní, a spodní semeník téhož složení jako u řádu předch., s jednoduchou čnělkou, která se rozděluje na konci ve 3 ramena nejčastěji lupenitě rozšířená. Plod jest trojpouzdrá, mnohosemenná tobolka otvírající se pouzdrosečně 3 chlopněmi.

Většina jich jest pro úhledné květy oblíbenými květinami. V naší květeně jsou zastoupeny 4 rody:



309. Diagram květu kosatce žlutého.



310. Kosatec žlutý;

*a* vnější, *o* vnitřní lístky okvětní, *u* ramena čnělky; *p* semeník, *č* čnělka, *f* její ramena; *f* příčný řez tobolkou.

Kosatecovité	tyčinky volné	okvěti pravidelné	lístky (ušty) okvětní dvojce; vnější nazpět ohnuté, vnitřní přímé	1. Kosatec
			lístky (ušty) okvětní vesměs stejné	3. Safrán
	tyčinky jednobratré (s nitkami srostlými v trubku)	okvěti souměrné, skoro zpyské;		2. Mečík
				4. Badil

**Rod 1. Kosatec**<sup>1</sup> (Iris<sup>2</sup>, Schwertlilie) má pravidelné okvěti, jehož 3 vnější lístky jsou sehnuty více méně dolů, ostatní tři vnitřní stojí přímo. Pod každým ze tří lupenitých ramen čnělkových skrývá se po jedné tyčince. — Roste u nás planě nebo zplaněle v 10 druzích, z nichž však většina náleží ke vzácnostem.

Kosatec

vnější, dolů sehnuté lístky okvětní jsou bezvousé	všecky lístky okvětní i ramena čnělky žluté; vnitřní lístky okvětní nepatrné, menší než ramena čnělková			žlutý 1.
	lístky okvětní buď všecky nebo alespoň vnitřní fialové; tyto alespoň zvici, ne-li větší fial. ramen čnělkových	lodyhy jsou delší než lístky; vnitřní lístky okvětní větší než ramena čnělková	lístky čárkovité, lodyha dutá; vnější lístky okvětní modrofialové; semeník 3hranný	sibiřský 2.
			l. mečovité, lod. plná, vnější lístky okv. bělavě žluté, na čepeli modře, na nehtu nachově žilkované; sem. 6hranný	zvhlý 7.
		lod. kratší než lístky, vnitřní lístky okvětní jen asi zvici ramen čnělkových		travolistý 6.
vnější, dolů sehnuté lístky okvětní jsou na spodině svrchní strany porostlé řadou hustých vousů	listeny zahalující mladý květ v době květu celé bylinné, jen po kraji a na špičce trochu mázdřité			český 3.
	okvěti fialové, modré nebo bílé	lodyha 2—vícekvětá	květy voní bezem; ramena čnělek špinavě žlutá, prašníky o něco delší nežli polovina nitky	bezový 4.
			kv. nevonné, ram. čnělek bledomodrá, prašníky asi zděli nitky	německý 10.
		lodyha 1květá, pouze asi 1 dm vysoká, kratší než lístky		nizký 8.
	okvěti žluté, po případě fialově žilkované	lodyha 3—6 dm vysoká, 2—4květá, lístky více méně srpovité, listeny bylinné		strakatý 5.
		lodyha pouze 1—2 dm vysoká, 2květá, lístky úzce mečovité, listeny blánovité		písečný 9.

<sup>1</sup>) Srovň. rus. косатникъ neboli косутецъ, pol. kosaciec, chorv. vela sabljenka atd., zajiště vzhledem ke tvaru listův.

<sup>2</sup>) Jménem *iris* zvali starověcí Řekové nynější kosatec florentinský. Poněvadž tímtož jménem zove se řecky duha, mají někteří za to, že se vztahuje na mnohobarevnost některých druhů. Jiní však se domnívají, že vzniklo z původního *iris*, od *ēre* = jaro a že znamená tudíž květinu jarní.

1. **Kosatec žlutý** (*Iris pseudacorus*<sup>1</sup> L. — obr. 310) vyhání z tlustého oddenku, jímž jest upevněn v bahně, přímou, až přes 1 m vysokou, přiblou, více méně větvenatou lodyhu s dvouřadými, čárkovito-kopinatými, mečovitými listy.

Jsouce k lodyze obráceny hranou (nikoli plochou), listy pochvami svými lodyhu sedlovitě objímají a jsouce i s ní tenkou vrstvičkou vosku poněkud ojiňeny, nedopouštějí, aby k nim dešťová voda nebo rosa Inula. Rostlině jest to k nemalému prospěchu, poněvadž se průduchy listů neucpávají a transpiraci se nikdy nepřekáží; rostouc ve vodě, přijímá zajisté kořenem stále mnoho vody, kterouž musí ovšem průduchy opět z větší části vypařiti.

Veliké, úhledné, žluté květy jsou s počátku zahaleny v pochvatých, zelených listenech; spočívajíce na konci lodyhy a její větvi v počtu celkem 1—5, skládají květenství zvané „vějířek“.<sup>2</sup> Mají toto složení:

Spodní, trojhranný, trojpouzdrý semeník (*p*), tvořený třemi plodolisty, nese na vrcholku čnělku (*l*), která se rozděluje ve tři lupenitá ramena (*n*) rozeklaná na konci ve 2 špičaté laloky. Pod laloky vně jest po příčné, stříškovité řase — blizně. Lístků okvětních jest 6 a srůstají spolu na spodu v trubku; tři vnější z nich (*o*), vejčité, nehetnaté, značně veliké ohýbají se dolů, ostatní 3 vnitřní (*o*<sub>1</sub>), kopinatě-čárkovité, zcela malé — menší nežli lupenitá ramena čnělek — směřují vzhůru. Tyčinky jsou tři; jsouce postaveny proti vnějším lístkům okvětním, ukrývají se před deštěm pod lupenitými rameny čnělkovými. Plod jest trojpouzdrá, mnohosemenná tobolka (*f*) poltící se ve 3 chlopně.

Opylení květů, které sice nevoní, ale obsahují v okvětní trubce hojnost medoviny, obstarávají hlavně čmeláci a některé mouchy. Posadivše se na sehnutý vnější lístek okvětní, zaměří sosačkem, jak jim temnější kresba na spodině okvětního lístku ukazuje, do skuliny mezi tímto lístkem okvětním a čnělkou, jejíž blizny jsou postaveny zrovna nad skulinou. Jen touto cestou možno se totiž



311. *Kosatec sibiřský*;

A celkový pohled na rostlinu, B konec lodyhy s květy;  
p semeník na příč přezřnut, f tobolka.

dosáti k medovině. Při tom dotýkají se čmeláci chlupatým hřbetem té které blizny a otírají na ni pyl, jež si byli v jiném květu na tělo nabrali. Potom, zvláště když vytahují sosač zpět, nabírají si z extrorsních zralých prašníků nový pyl na hřbet a přenášejí jej opět do jiného květu. Poněvadž blizna, kterouž hmyz vnikaje do květu vnehl poněkud dovnitř, při zpáteční cestě sosaču opět svoji vnitřní, opylení schopnou stranou jest ke své čnělce přitlačována, nemůže býti pylem

<sup>1</sup>) Složeno z řec. *πενθος* = nepravý + *ακρος* = puškvorec, jemuž před rozkvetením dosti se podobá a oddenky obou se zaměňují.

<sup>2</sup>) Viz ve Slovn. terminolog. ve sv. I.



vlastního květu — alespoň zpravidla — zúrodněna (srovn. s opylením kejklíčky, str. 104. ve sv. III).

Zajímavě též, že vyskytují se květy dvojce: u jedněch stojí lupenitá ramena čnělky 6—10 mm nad příslušnými lístky okvětními, u druhých leží těsně nad nimi. U prvních může opylení prováděti pouze větší hmyz, zejména rod čmeláků (*Bombus*), proto je nazval Knuth „forma *bombiphila*“; u druhých může však opylení obstarávat jen hmyz menší, zvláště rod much pestřenek (*Syrphus*), odkudž dáno jim jméno „forma *syrphophila*“.

Kosatec žlutý roste na březích rybníkův a mírně tekoucích řek jakož i na mokřích lukách. Kvete v červnu a červenci.



312. *Kosatec český.*



313. *Kosatec bezový;*  
c vnitřní lístek okvětní, a tyčinka.

Oddenku, který se často zaměňuje s vonným oddenkem puškvorce, užívalo se druhdy v lékařství. Květy polité octem a usušené na slunci dávají žluté barvivo, jímž barví kůži a papír.

2. **K. sibiřský** (*I. sibirica* L. — obr. 311), vedle předcházejícího nejhojnější náš druh, má oddenkové listy čárkovité, úzce zašpičatělé, 2—3 dm dlouhé, lodyhu štíhlou, 4—7 dm vysokou, oblou, dutou, v hořejší části namnoze bezlistou a vonné, modro-fialové květy mnohem menší. Vnější lístky okvětní

na nehtu bělavé a fialově žilnaté jsou sice též na vnitřní straně bezvousé jako u kos. žlutého, ale vnitřní, přímé lístky jsou opak vejčité, větší než lupenitá ramena čnělky. Semeník (p) je trojhranný.

Roste na vlhkých lukách zvláště v rovinách. Kvete v máji a červnu.

Všecky ostatní druhy vyskytují se u nás planě nebo zplaněle jen v některých okresech, jsouce namnoze botanickými vzácnostmi. Jsou to:



314. *Kosatec strakatý.*

3. **K. český** (*I. bohemica* Schmidt, *I. nudicaulis*<sup>1</sup> Lamk., *I. hungarica*<sup>2</sup> W. Kit., *I. Fieberi* Seidl — obr. 312) — vyhání ze ztloustlého oddenku smačknutou, pouze 1–3 dm vysokou lodyhu nejdoleji s několika krátkými listy, která se obvykle rozvětňuje v několik květonosných větví a to tak, že nejdolejší květonosná větevka vyrůstá pod prostředkem, často hned nad oddenkem. Listy oddenkové jsou mečovité, více méně srpovitě prohnuté, na neplodných rostech delší. Veliké květy, zahalené s počátku ve vejčitých až kopinatých, nafouklých, v době květu ještě čerstvých, tence bylinných, jen po kraji a na špičce trochu mázdřítých, často nafialovělých listenech, mají modře fialové, dole bělavé a rudohnědě žilnaté okvěti, jehož tři vnější, dolů sehnuté lístky jsou na spodině svrchní strany porostlé hustým, světle fialovým vousem; vnitřní lístky vzhůru k sobě skloněné jsou asi téže velikosti jako lístky vnější.

Jsa v Evropě střední spoře roztroušen, byl u nás pozorován na vápenných a čedičových skalách u Chuchle blízce Prahy, pod hřbitovem u Ml. Boleslavi, v Litoměřicku a Českém Středohoří, jakož i na Sv. Hoře u Mikulova v jižní Moravě. Kvete v máji.

4. **K. bezový** (*I. sambucina* L. — obr. 313) slove tak odtud, že květy jeho voní bezem. Vnějšíkem připomíná známý pěstovaný k. německý (str. 237), s nímž i v tom se shoduje, že listy zahalující s počátku květy, jsou v hořejší polovině suchomázdřité (jen v dolejší polovině bylinné) a že vnější lístky okvětní jsou porostly na spodu svrchní strany řadou hustých žlutých vousů. Ostatně jest lodyha až 1 m vysoká, vícekvětá, listy jsou mečovité, oddenkové květů nedosahující, vnější lístky okvětní odstálé, jen mírně sehnuté, asi 3krát tak dlouhé jak široké, tmavofialové, žilkované; lístky vnitřní (c), přímo k sobě skloněny a

<sup>1</sup>) Slož. z lat. nudus = nahý +. caulis = lodyha.

<sup>2</sup>) Lat. hungaricus = uherský.

v dlouhý nehet znenáhla súženy, jsou barvy šedavě modré, na nehtu žlutavě bílé. Lupenitá ramena čnělky jsou špinavě žlutá, k dolejšku klínovitě súžena a prašníky jen o málo delší nežli polovice nitek (a).

Roste — u nás nejspíše jen zplaněle — na skalách a v bývalých vinicích v Podbabě, u Ml. Boleslavi (s druhem předch.) a na Labských skalách u Oustí. Na Moravě ani ve Slezsku nebyl dosud pozorován. Kvete v máji a červnu.

5. **K. strakatý** neboli **dvoubarevný** (*I. variegata* L. — obr. 314) poznává se nejsnáze dle barvy okvěti: má totiž vnější, dolů sehnuté, na spodině svrchní strany řadou hustých chloupků porostlé lístky okvětní bledozluté fialově žilkované, vnitřní vzhůru směřující lístky však i s lupenitými rameny čnělky žluté. Ostatně má 3—6 dm vysokou, 2—4květou lodyhu, mečovité, namnoze srpovitě prohnuté listy, bylinné listeny asi zděli okvětních trubek a lupenitá ramena čnělky na okraji pilovitá.



315. *Kosatec trávolistý*;

A celkový pohled na rostlinu, B květ a oddenek; o vnější okvětní lístek s tyčinkou; p příčný řez semeníku.



316. *Kosatec zvrhlý*;

A celkový pohled na rostlinu; f tobolka.

Roste na skalnatých, keřnatých stráních a na světlých místech lesních roztroušeně po jižní a střední Moravě. V Čechách byl pouze pozorován (poprvé roku 1889. od J. Hellicha, lékárníka v Poděbradech) na lesní louce v Boru u Poděbrad, kamž byl nejspíše zavlečen a tam zdomácněl. Pro pěkný květ pěstuje se též v zahradách. Kvete v máji a červnu.

6. **K. trávolistý** (*I. graminea* L. — obr. 315) vyhání z růžencovitě naspuchlého oddenku trs čárkovitých, dlouze zašpičatěných listův a dvouřizné, sotva 1—3 dm vysoké lodyhy, listův mnohem kratší. Fialové květy, spočívající po 1—2 na vrcholku lodyhy, mají vnější lístky okvětní (*o*) na svrchní straně bezvousé, tvaru houslovitého, anyt jsou v dolější části sženy v dlouhý, křídlovitě rozšířený, světle nachový nehet se žlutým středním pruhem; vnitřní lístky okvětní jsou podlouhlé a asi tak veliké jako lupenitá ramena čnělky. Semeník jest ostře šhranný (*p*).

Jsa ve střední Evropě vůbec vzácný, vyskytuje se u nás nejspíše jen zplněle. V Čechách byl pozorován na lukách při Jizeře u Ml. Boleslavi a na lukách u Hunsbgrünu blíže Lokte, na Moravě v horách Pavlovských (mezi Milovicemi a Klenticemi), ve Slezsku v okolí Ustroně i j. Kvete v máji a červnu.



317. *Kosatec nízký*:

*p* pestík s čnělkou *l*; *F* příčný řez semeníkem

7. **K. zvrhlý** (*I. spuria*

L. — obr. 316) shoduje se u většině vlastností s k. sibiřským, má však listy širší, čárkovito-kopinaté, mečovité, lodyhy plné, po celé délce listnaté, a nevousaté vnější lístky okvětní bělavě žlutavé, na kopinatém nehtu — jenž jest delší než čepel — nachové, na okrouhlé čepeli modře hustě žilkované; vnitřní lístky okvětní jsou podlouhlé, větší než lupenitá ramena čnělky, i s těmito fialové. Semeník jest ostře šhranný a dospívá v toboleku dlouze zobanitou (*f*).

Jest znám pouze z bahnitých luk u Břeclavi a Staré Břeclavi v jižní Moravě, kde jej pro naši květenu objevil r. 1882. prof. Ed. Formánek. V Evropě jest vůbec vzácný. Kvete v červnu.

8. **K. nízký** (*I. pumila* L. — obr. 317) vyhání z tlustého oddenku jednokvětou, pouze asi 1 dm vysokou lodyhu a mečovité listy, které dosahují až ke květu. Okvětní lístky úhledného, vonného květu jsou po kraji vroubkovány, barvy namnoze fialové, někdy do červenava, žlutava i bělava přecházející; vnější lístky sehnuté dolů jsou užší lístků vnitřních a na spodině svrchní strany porostlé žlutavými vousy. Blánovitý listen (*b*) jest kratší nežli okvětní trubka (*p*), u tohoto druhu zvláště dlouhá. Semeník (*F*) je trojhranný.

Vyskytuje se porůznu na výslunných travnatých stráních, ve světlých křovištích a ve vinicích v jižní a střední Moravě. Kvete v dubnu a počátkem máje.



9. **K. písečný** (*I. arenaria* W. K. — obr. 318) jest nízký, pouze 1—2 dm vysoký druh s úzce mečovitými listy a dvoukvětou lodyhou, asi zvýši listů přízemních; listy lodyžní jsou však namnoze kratší než lodyha.

Žluté květy, zahalené s počátku do listenů v době květu blánovitých, rozvíjejí se již v dubnu a jsouce velice něžné, začínají už po 9 hodinách vadnouti. Mají okvětní lístky vesměs asi stejně veliké a na spodině svrchní strany lístků vnějších řadu hustých, šafránově zbarvených chloupků. Jeden z obou kvítků bývá obyčejně neplodný.



318. *Kosatec písečný.*

319. *Kosatec německý;*  
a tyčinka.

Byl pozorován pouze na kamenitých pahorcích a písčitých trávnicích na Turoldě u Mikulova v jižní Moravě; roste však snad také na Strážnicku a Uher.-Brodsku.

Ač většina z uvedených druhů hodí se za okrasné květiny do zahrad, přece nejoblíbenější jest:

10. **K. německý** (*I. germanica* L. — obr. 319) — statný, až 1 m vysoký druh s mečovitými listy a vícekvětými lodyhami. Veliké, fialově modré, téměř nevonné květy vyrůstají z paždí pochvovitých listenů, které v době květu v dolní své polovině jsou bylinné, v hořejší však suchomázdřité. Vnější, dolů

sehnuté, na konci zaokrouhlené lístky okvětní jsou asi dvakrát tak dlouhé jak široké a na spodině svrchní strany porostlé řadou hustých, žlutých vousů; vnitřní lístky okvětní, zpřímá obloukem k sobě skloněné, jsou asi tak veliké jako lístky vnější, sůžují se dole v krátký nehet a bývají trochu bledší barvy. Lupenitá ramena čnělky, uprostřed nejširší, jsou bledomodrá. Tyčinky (*a*) pod rameny čnělky se skrývající mají prašníky asi tak dlouhé jako nitky, čímž liší se tento jihoevropský druh od našeho domácího, ač vzácného, podobného k. bezového.

Rosta v jižní a záp. Evropě planě na skalách a kamenitých stráních, jest — jak již praveno — velice oblíbenou květinou selských zahrádek, z nichž také pořádku zplahuje.

Květy jeho, rozvíjející se hlavně v květnu, pouštějí ve vroucí vodě modré barvivo, jímž možno barvití vlnu a hedvábí.

Z ostatních cizozemských druhů, pěstovaných u nás pro okrasu, budtež ještě pouze uvedeny:

K. florentinský (*I. florentina* L.) — podobá se vnějškem k. německému; má však poněkud vonné okvěti bílé nebo slabě namodralé, na rubu lnědě nebo zeleně žilkované a na spodině svrchní strany vnějších lístků hustou řadu žlutých, na konci oranžových vousů. Listeny pod květy jsou v době květu až na zelený hřební kýl a nejspodnější část, suchomázdřitě.

Jest domovem v jižní Evropě a sev. Africe. Vonný oddenek »fialkový kořen«, druhdy vyhlášený lék, usušen byv skýtá thé proti chorobám plicním. Také se z něho připravuje prášek na zuby a míchá se do šňupavého tabáku. Na Východě si čerstvým oddenkem potírají lice, poněvadž ostrá jeho šťáva způsobuje na kůži rŕmĕnec.

K. bledý (*I. pallida* L.) — podobá se též k. německému, má však okvěti bledě fialové, temněji žilkované, libovonné, a listeny, které mladé květy zabalovaly, jsou v době rozkvetu celé suchomázdřitě. Jest také domovem v jižní Evropě. Oddenku používá se k týmž účelům jako od druhu předch.

**Rod 2. Mečík<sup>1</sup>** (*Gladiolus*<sup>2</sup>, *Siegwurz*) zachovává se cibulovitými hlizanři a má květy — sestaveny do jednostranného klasovitého kvĕtenství — se souměrným okvětim a jednoduchou čnělkou, která jest teprve na konci rozeklána ve 3 lupínkaté blizny. Roste u nás planě namnoze jako vzácnost ve 2 druzích:

1. **Mečík střechovitý** (*Gladiolus imbricatus* L. — obr. 320) má jako všechny druhy na spodu hlízku (*R*), která sedíc na vrcholku hlízky lonské, svraskalé (*R*<sub>1</sub>), jest i s ní obalena souběžnými, hustými, tenkými vlákny, zbytky to po vyhynulých šupinovitých listech; u tohoto druhu jsou tato vlákna nahoře spojena, nejdoleji se však odtrhují. Poněvadž vedlejší kořeny vyrůstají pouze na spodu, připomíná hlíza mečíku velice cibuli a bývá také mylně za cibuli považována.

S morfologického stanoviska dlužno hlízy mečíku považovati za silně ztloustlé a miskovitě rozšířené nejdolejší články neboli internodia kvetoucích os po sobě následujících generací (obr. 321). Zatím totiž co stará hlíza (*A*) odumírá a se scvrkujĕ, hromadí se výživné látky do nejspodnějších článků kvetoucí lodyhy a přetvořují je v novou hlízku (*h*), která, když kvĕtonosná lodyha zahyne, dále se zachovává a přezimuje. V paždí nejhořejšího (miskovitě rozšířeného) článku této hlízy a lodyhy (*l*) sedí pupen (*p*), z něhož příštího jara vyroste nová lodyha a silným ztloustnutím nejspodnějších její internodií vznikne nová hlíza s novým pu-

<sup>1</sup>) Slov. pol. mieczyk, rus. шпажникъ, chorv. meček, sabljan. Viz pozn. následující.

<sup>2</sup>) Zdrobn. lat. gladius = meč, vzhledem k listům.



Roste na vlhkých lesních a horských lukách i v křovištích v Čechách porůznu, hlavně jen ve vých. Polabí (Holice, Jaroměř, Chlumec a j.), na Moravě a ve Slezsku dosti hojně v Beskydách, jinde porůznu. Kvete v červnu a červenci.



322. *Mečík bahenní*;  
R hlíza letošní a lonská; f plod.

2. **M. bahenní** (G. paluster Gaud. — obr. 322) liší se od druhu předch., jemuž velice se podobá a s ním často zaměňuje, hlavně tím, že má vlákna obalující hlízky (R) nahoře síťovitě spojená, tu žší, ve květenství pouze 2–5 květů, na spodních listech okvětních bílé skvrny namnoze zřetelnější a podlouhle opak vejčité tobolky (f) stejně brýh, na vrcholku zaokrouhlené.

Rosta na vlhkých lesních lukách, jest u nás ještě vzácnější nežli předch. V Čechách naň první upozornil mus. adjunkt Jos. Kafka, naleznuv jej r. 1884, na vřesovité louce u Všetat (sev. od Kostelce n. L.), ač již r. 1872. sbíral jej prof. Čelakovský u Rožďalovic, ale blíže ho neohledav, považoval jej za m. střechovitý. Od té doby byl pozorován i na jiných místech střední a východní nížiny polabské jakož i u Bilichova (mezi Louny a Slaným). Na Moravě byl sbírán u Hodonína, u Podolí blíže Uher. Hradiště a u Jindřichova blíže Hranic. Kvete v červnu a červenci.

Z cizozemských druhů, jež pěstují se v zahradách pro okrasu, buďtež pouze uvedeny:

**M. obecný** (G. communis L.), podobný velice oběma druhům předch. Má hlízku zaobalenu do vláken hustých, tuhých, souběžných a tobolek plodní na vrcholku vtisklé jako m. střechovitý, ale nachové květy větší (až  $3\frac{1}{2}$  cm dlouhé), obyčejně znamenáné na třech vnitřních listech okvětních podlouhlou bílou skvrnou.

Roste planě v jižní Evropě a Persii. Kvete u nás v máji a červnu.

**M. polní** neboli **vlašský** (G. segetum Ker., G. italicus Gaud.) poznává se ode všech předch., jimž vnějškem též jest podoben, hlavně dvěma věcmi: má nitky tyčinkové jen asi zděli nebo i kratší prašníkův a semena bezkřídla. Předch. druhy mají totiž nitky delší svých prašníkův a semena vroubena křídlatým okrajem. Ostatně bývají květy namnoze dvouřadě rozestaveny a okvěti jest nejčastěji nachové fialové, s bílými podlouhlými skvrnami na spodních listech. — Jest domovem v jižní Evropě a Malé Asii, kde roste planě na polích, zvláště mezi obilím.

**Rod 3. Šafrán<sup>1</sup> neboli krokus<sup>2</sup>** (Crocus<sup>3</sup>, Safran) zachovává se cibulovitými hlízami obalenými vlákny jako rod předch., ale květy vyrůstají jedno-

<sup>1)</sup> Jako rus. шафранъ, pol. szafran, chorv. caforan, vlašské zafrano z arab. azafran.

<sup>2)</sup> Z řec. κρόκος nebo κρόκη = vlákno, niť, vzhledem k vláknitým, usušeným bliznám šafránu setého, jak přicházejí do obchodu.



tlivě z vrcholku kratičkových lodyh, zdánlivě přímo z hlízy, mají zvonkovité, pravidelné okvěti o velice dlouhé trubce a čnělky rozeklány ve 3 dlouhé, nahoře kornoutovité blizny.

1. **Šafrán jarní** (*Crocus vernus* Wulf., *C. neapolitanus* Gawler — obr. 323) vyhání z cibulovité hlízy, která spočívá na odumřelé hlíze lonské a jest zahalena vláknitým pletivem vyhynulých lonských listů jako hlíza mečíku, se kterouž i co do vývoje a složení se shoduje, zcela krátkou, jednokvětou lodyhu, řidčeji několik lodyh, s čárkovitými, leskle zelenými, na středním nervu stříbrobílými listy.

Vyrůstající buď současně s květem nebo o něco později, listy jsou na spodu obaleny několika blanitými pochvami. Kratičká lodyha, sedící v prohlubince na vrcholku hlízy (*R*), po odkvetení v spodní části své (*m*) naduří a přetvoří se v hlízu pro budoucí rok, co zatím letošní hlíza odumře. Květ, zahalen dole v llisté, blanité pochvě, má na spodním semeníku zvonkovité okvěti s neobyčejně dlouhou, tenkou trubkou a pravidelným, 6cípým okrajem barvy nejčastěji fialové; zřídka jest okvěti bílé nebo bílé a fialově pruhované.

Tři tyčinky (*a*), vrostlé nitkami do jícnu okvěti, mají prašníky dole střelovité. Tenká čnělka (*l*), procházející celou trubkou okvětní, rozvětluje se nahoře ve tři dužnaté, kornoutovité, na okraji vroubkované, pomorančově žluté blizny (*n*). Plod jest mnohosemenná, trojpouzdrá tobolka (*f*), která však teprve v době zrání vyrůstá patrněji nad zemi.

Opylení protandrických květův obstarávají hlavně čmeláci a motýlové, kteří dlouhým sásákem vysávají z trubky okvětní medovinu.

Později mohou však blizny zúrodniti se též autogamicky, anýž zralé prašníky, s počátku od blizen odvrácené, k bliznám se stácejí a pyl svůj o ně otírají.

Náležeje květeně jižnější, bývá u nás pěstován vedle jiných druhů pro pěkné, záhy na jaře se rozvíjející květy. Zřídka vyskytuje se na horních a lesních lukách zplaněle. Tak pozorován byl na př. v okolí Falknova (záp. od Č. Kamenice) a v okolí Broumova v Čechách a u Spálova (sev. od Hranic) na Moravě.

2. Na horní louce v Sonnenberku mezi Čes. Lipou a Čes. Kamenicí byl v novější době pozorován řed. Fr. Wurmlem **š. bělokvětý** (*C. albiflorus* Kit.), předch. docela podobný — a tudíž snad pouhá jeho odrůda — avšak slabší, s menšími, obyčejně bílými květy, jejichž okvěti jest v ústí mezi nitkami lysé, kdežto u š. jarního jest tamtéž chlupaté. Ostatně jsou listy jen asi 2 mm široké, za květu



323 *Šafrán jarní*;  
A celá rostlina, B též podél přefixnutá; R hlíza, m lodyha,  
l čnělka; n blizna, a tyčinka, f plod.

ještě málo vyvinuté, a cípy okvětní asi 2 cm dlouhé, kdežto u š. jarního jsou listy 2krát tak široké a cípy okvětní 3—4 cm dlouhé. Kvete začátkem dubna.



324. *Safrán pravý*;  
a blánitá pochva; n, blizna.

3. Z lesních luk mezi Vel. Heralticemi a Brumovicemi (száp. od Opavy) ve Slezsku uvádí se ve květenách **š. banatský** (*C. banaticus* Heuffel, *C. Heuffellianus* Herbert), který má oproti oběma předch. čárkovito-kopinatě listy v předu rozšířeny. Ostatně jest okvěti jeho barvy modrofialové, v ústí lysé, o cípech 3—4 cm dlouhých.

Kvete koncem března a v dubnu. Dle Formánkovy Květeny Moravy a rak. Slezska shodují se však rostliny na uvedeném místě sbírané s š. jarním.

Pozn. Známé vonné koření a barvivo, prodávané v obchodech pod jménem šafránu, jsou sušené čnělky různých druhů, zvláště šafránu pravého (*C. sativus* L. — obr. 324), který se podobá sice úplně druhům předch., kvete však až na podzim, má blánitou pochvu květní (a) dvoulistou a ramena čnělek (n) zděli okvětních cípů, namnoze mezi cípy dolů sehnutá. (Předch. druhy šafránu mají pochvu květní jedno-listou a ramena čnělek kratší nežli okvětní cípy).

Šafrán pravý jest domovem v západní Asii, kde se také od dávných dob — vzpomínat se ho již ve staroindickém lékařství — zejména v Kažmíru hojně pěstuje. Za válek křížáckých byla kultura jeho zavedena též do jižní Evropy. V našem mocnářství pěstuje se na polích od r. 1770, zvláště v Rakousích a v jižním Tyrolsku.

Poněvadž jest pravý šafrán velice drahý, falšují jej jednak čnělkami špatnějších druhů, jednak sušenými květy safloru (viz sv. III. str. 580), měsíčku (sv. III. str. 562), sušenými vlákny z libového masa a pod.

**Rod 4. Badil<sup>1</sup> obecný** (*Sisyrinchium*<sup>2</sup> *Bermudianum*<sup>3</sup> Kit., *S. anceps*<sup>4</sup> Lamck., *Rüsselschwertel* — obi. 325) jest jednoletá až vytrvalá, 1—3 dm vysoká bylina s úzce mečovitými listy a křídlatě dvojříznými lodyhami. Úhledné, stopkaté květy, vyrůstající na koncích lodyh z paždí pochev, mají pravidelné, 6četné okvěti barvy modré nebo fialové, v jicnu žluté, jehož 3 vnitřní lístky po odkvetení se svinují. Tyčinky, počtem tři, srůstají nitkami v trubku. Spodní semeník prodlužuje se v dlouhou čnělku, rozeklanou na konci ve 3 bliznové laloky.

Jsa domovem v sev. Americe, pěstuje se jako okrasná květina v zahradách a odtud někdy zplaňuje. U Budějovic blíže Vltavy, u Třeboně, u Rychnova a u Warnsdorfu zdá se býti zdomácněným. Kvete v máji a červnu.

<sup>1</sup>) Rus. бадилекъ, chorv. badelj značí rozličné rostliny.

<sup>2</sup>) Jménem *σισυρίχιον* nazývá podobnou bylinu již Theophrast. Slož. z řec. *σῖτος* : pokrm + *οὖλος* = prase — *οὖλος* = rypák, poněvadž oddenek podobá se prý prasečímu rypáku a vepři jej rádi žerou.

<sup>3</sup>) Rostoucí na Bermudách, ostrovech při vých. pobřeží sev. Ameriky.

<sup>4</sup>) Lat. *anceps* = obojaký, pochybný.

Z jiných cizozemských rodu kosatcovitých, pěstovaných pro okrasu, budtež ještě uvedeny:

1. **Tygřice<sup>1</sup> obecná** neboli lilije pávovitá (*Tigridia<sup>1</sup> Pavonia<sup>2</sup> Pers., Ferraria<sup>3</sup> Pavonia Kern., Tigerblume — obr. 326) — vyhání z šupinaté cibule nízkou lodyhu s mečovými listy, zakončenou jediným nebo dvěma i třemi nádhernými květy, jejichž 3 vnější lístky zvonkovitě rozloženého okvěti jsou červené, dole žlutě skvrnitě, ostatní 3 vnitřní, mnohem menší žluté, červeně skvrnitě (tygrované). Nitky tří tyčinek srůstají v dlouhou trubku, kterou prochází tenká čnělka rozeklána na vrcholku ve 3 dvojdlílné blizny. Plod jest podlouhlá tobolka.*

Pocházejíc ze střední Ameriky, hodí se za okrasnou květinu do zahrad i květináčů. Že se celkem zřídka pěstuje, toho



325. *Badil obecný.*



326. *Tygřice obecná.*

příčinou jest asi kratičká doba květní — vadnou květy ještě téhož dne, ve kterém se rozvíjí. Kvete v srpnu a září.

2. **Tritonie<sup>1</sup> zahradní** neboli montbretie (*Tritonia crocosmaeflora<sup>5</sup> Voss., Montbretia croc. Lemoine, Garten-Tritonie* — obr. 327) jest cibulnatá bylina připomínající vnějškem mečík. Lodyha 6–8 dm vysoká jest porostlá mečovými listy a rozvětluje se nahoře v několik namnoze kolénkatě zprohýbaných klasův oranžově červených květů. Nálevkovité okvěti sůžuje se v tenkou trubku a jest rozekláno

<sup>1</sup>) Květy jsou „tygrována“ jako tygří kožešina.

<sup>2</sup>) Vzhledem k barvě květův, připomínající paví péra.

<sup>3</sup>) Ku počtě jezuitů Jos. Ferrari-a, kterýž napsal mnoho botanických spisů. Zemřel 1653.

<sup>4</sup>) Pojmenována tak dle mořských bohů Tritonů, kteří troubili na ulity plžův, jimž okvěti tvarem se podobá.

<sup>5</sup>) Mívá květy (= flores) barvy šafránové (řec. *κρόκος* = šafrán).

v 6 trochu nestejných, později více méně napět se ohýbajících cípů. Tři tyčinky, vetknuté v ústí okvětí, jsou volné; čnělka jest nahoře rozeklána ve 3 blizny.

Jsouc domovem v jižní Africe, pěstuje se v novější době dosti často v zahradách i ve květináčích. Kvete od července až do podzimu.

3. **Duhovnice** (*Ixia*<sup>1)</sup> jsou většinou malé cibulovité květiny se štíhlými lodyhami, úzkými mečovitými listy a sličnými květy o pravidelných, nálevkovitých až řepicovitých okvětních rozličných barev. Tři tyčinky jsou vetknuty v ústí okvětním a nitkovitá čnělka se rozvětjuje na konci ve 3 ramena.

Pocházejíce z jižní Afriky, hodí se za okrasné květiny okenní.



327. *Tritonie neboli montbretie.*



328. *Dosna indická*.  
F podélný řez květem, f zralá tobolka.

Na rozhraní rostlin kosatcovitých a vstavačovitých jsou cizozemské dva řády: dosnovité (*Cannaceae*) a banánovité (*Musaceae*), z nichž zasluhují zmínky:

1. **Dosna indická** (*Canna*<sup>2)</sup> *indica* L., Blumenrohr — obr. 328) — vyhání z hlizovitého oddenku přímé, jednoduché lodyhy s 2řadými, vejčitými, rovnoběžně žilkovanými listy, zakončené hroznem úhledných květů (*F*) o spodním, 3pouzdrém semeníku, souměrném, 6lístém, červeném a žlutém okvěti a jediné tyčince. Plod jest vejčitá tobolka (*f*) obsahující několik černých, lesklých semen.

<sup>1)</sup> Z řec. ἰξίς — lepiti, vzhledem k tomu, že cibule obsahují lepkavou šťávu. Theophrast zve jménem ἰξία ochmet (*Loranthus europaeus*).

<sup>2)</sup> Jménem tím zvali starověcí Římané a Řekové rákos.



Pocházejíc z Vých. Indie, pěstuje se často v zahradách pro krásný list i květ a to v přečtených odrůdách. Kvete od července až do podzimu.

2. **Banán<sup>1</sup> abys-  
sinský** (Musa<sup>2</sup> Ensete<sup>3</sup> Gm.,  
Enzeth — obr. 329) náleží  
k největším bylinám,  
vyháněje z mnoholetého ko-  
řene listy 2 — 5 m dlouhé a 5  
— 10 dm široké, které — jsouce  
od střední žíly napříč rovno-  
běžně žilkovány — snadno  
se větrem trhají v postranní  
cáry. Květy skládají konečné  
hrozny; mají 6 listů, souměrné  
okvěti, 6 tyčinek a spodní  
3 pouzdrý semeník, z něhož  
dospívá plod dužnatý, bo-  
bulovitý.

Roste v Abyssinii,  
odkudž teprve asi před 50  
léty byl zaveden do našich  
skleníků a zahrad.

Pozn. V tropické Asii,  
Afričce i Americe pěstuje se  
hojně b. pravý (M. para-  
disiaca<sup>4</sup> L.) a b. blamatý (M. sapientium<sup>5</sup> L.), jež skýtají svými velikými, okurko-  
vitými plody nejdůležitější denní potravu tamějším obyvatelům, kdežto plody b.  
abysinského jsou drobné a nejedlé.



329. *Banán abysinský.*



<sup>1</sup>) Ze sanskr. phala, pala — plod, znamenajíc nejdůležitější plod Vých. Indie.

<sup>2</sup>) Z arab. mauz == banán.

<sup>3</sup>) Tak nazývá se v Abyssinii.

<sup>4</sup>) t. j. z ráje pocházející, rozkošný.

<sup>5</sup>) Indičtí mudrci (= lat. sapientes) plody jeho se živili.

### Řád III. Vstavačovité (Orchideae)

jsou vesměs byliny vytrvalé, zachovávající se buď kořenovými hlízami nebo oddenky. Mají nedělené, většinou podlouhlé, vždy celokrajné listy a jednoduché lodyhy, zakončené namnoze listenatým klasem nebo hroznem souměrných květův, jejichž složení (obr. 330 a 331) jest takové: Na spodním semeníku (*p*) sedí 6 okvětních, korunovitě zbarvených lístků ve dvou trojčetných kruzích. Lístky vnějšího kruhu (obr. 331 *F* 1, 4, 5) jsou asi stejně veliké a stejného tvaru; z lístků vnitřního kruhu však jest jeden (6) značně větší obou ostatních (2, 3) a zcela jiného tvaru, představuje tak zv. pysk, jenž bývá často do zadu protažen v dutou ostruhu neboli medník (*o*). Původně jest pysk postaven vzadu (nahore – obr. 330), ale velice záhy zkroucením semeníku nebo stopky květní stočí se do předu a zaujme místo nejspodnější, takže si může naň hmyz, hledající ve květě medovinu, pohodlně usednouti. Tyčinek mělo by býti šest: 3 vnější a 3 vnitřní; ze všech jest však vyvinuta pouze jedna (*a*) a to z vnějšího kruhu ona, jež stojí oproti pysku. Ostatní tyčinky jsou úplně potlačeny; pouze po obou postranních tyčinkách kruhu vnitřního zbývají často zákrsky neboli staminodie.<sup>1)</sup> Střed květu zaujímá krátký nebo delší sloupeček (gynostemium obr. 331 *F*<sub>1</sub> – *g*), ve kterýž semeník na vrcholku přechází a který tudíž může býti považován za čnělku. Blizna (*n*) však není na vrcholku tohoto sloupečku, nýbrž na přední jeho straně, zrovna proli jícnu (vchodu do ostruhy). Nad bliznou jest prašník jediné tyčinky (*a*), přirostlý buď celým hřbetem nebo spodinou k hořejší části sloupečku.



330. Diagram  
květu vstavače obecného.

Pylová zrníčka jsou jen v rodě střevíčníku volná; jinde jsou po 4, jak vznikla z buňky mateřské, slepena v tak zv. tetrady. U většiny rodů jsou tetrady v každém pytlíčku prašníkovém slepeny v jedinou hruškovitou brylku (pollinarium — obr. 331 *F*<sub>2</sub>, *a*, *a*<sub>1</sub>, *a*<sub>2</sub>), která mívá na spodu lepkavou stopěčku (držadélko, retinaculum), jejíž účel vysvětlen u vstavače obecného na str. 251.

Rídčejí skládají tetrady v každém pytlíčku prašníkovém 2 voskovité, bezstopéčné massy (polliniumi), anebo jsou spolu jen slabými, pružnými vláčenky spojeny, snadno se od sebe oddělující, tak že pyl je zrnitý, moučnatý.

Opylení děje se až na malé výjimky výhradně hmyzem, jemuž se přilepují brylky, po případě pylové voskovité massy nebo uvolněný pyl zrnkatý nejčastěji na hlavu a sosák (obr. 332 *F*, obr. 350, obr. 365).

Trojčlenný (ze 3 plodolistů složený) semeník dospívá v jednopouzdrnou tobolku obsahující na třech nástěnných semenících (obr. 330) četná semena, zabalená namnoze volnou, sífkovitou slupičkou (obr. 332 *z*).

<sup>1)</sup> Výjimku činí střevíčník (Cypripedium), jehož květy mají 2 dokonale vyvinuté tyčinky (viz rod 19).

Dozravši poltí se tobolka šesti postranními skulinami (obr. 332  $f, f_1$ ).

V naší květeně jest řád vstavačovitých zastoupen 19 rody, jež možno rozvrhnouti v 5 čeledí:

a) **Tořičovité** neboli **vstavačovitě vlastní** (Ophrydeae) — mají prašník ke krátkému sloupečku přirostlý celým hřbetem (tudíž nepohyblivý) a tetrady pylové slepeny v každém pytlíčku v jedinou stopkatou brylku, zakončenou lepkavou žlázkou neboli drždádkem. Zachovávají se v směs kořenovými hlizami. Náležejí sem rody: vstavač (Orchis), rudohlávek (Anacamptis) a jazýček (Himantoglossum), s květy ostruhatými, jejichž drždádko brylek vězí v dutinkách bliznového okraje; pětiprstka (Gymnadenia) a vemeník (Platanthera), s květy ostruhatými, jejichž drždádko brylek jsou však nahá nevězíce v dutinkách okraje bliznového; tořič (Ophrys) a tořiček (Herminium), s květy bezostruhými.

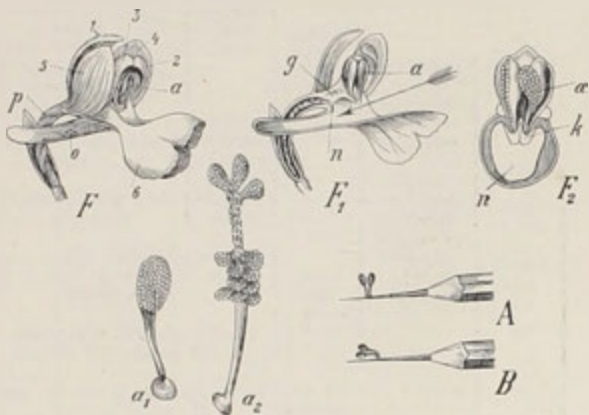

331. Rozbor květu vstavače obecného.

$F$  květ se strany,  $F_1$  též podél přelíznut:  $p$  semeník,  $a$  prašník,  $o$  ostruha,  $r$ — $6$  lístky okvětní,  $n$  blizna,  $k$  sloupeček čnělky;  $F_2$  blizna  $n$  zepředu,  $a$  brylka,  $k$  kapsička tvořená okrajem bliznovými, ve které vězí drždádko brylky;  $a_1$  brylka,  $a_2$  též ještě více zvětšená, polrhnaná. —  $A$  koner tužky, která vnořena bývali směrem špičky do květu  $F_1$ , zachytila na sebe brylky;  $B$  totéž o něco později.

b) **Sklenobýlovité** (Epipogoneae) — mají prašník ke sloupku jen spodinou přirostlý, tudíž pohyblivý, stopkaté brylky na společném drždádku a oddenek korálovitý. Patří sem pouze rod sklenobýl (Epipogon).

c) **Hlístnikovité** (Neottieae) — mají prašník jen spodinou ke sloupku přirostlý jako čeleď předcház., ale pyl moukovitý (ve stopkaté brylky neslepený), anýť tetrady pylové, spojeny jsou jen slabounkými vláčenky, snadno se od sebe oddělují. Oproti čeledi prvé zachovávají se všechny rody hlístnikovitých místo hlizami plazivými oddenky. Náležejí sem 7 rodů: hlístník (Neottia) a hnědenec (Limodorum), byliny saprofytické, nezelené, místo listů jen šupinovými pochvami porostlé; kruštík (Epipactis), okrotice (Cephalanthera), bradáček (Listera), smikovník (Goodyera) a švihlík (Spiranthes), byliny zelené, s listy dokonalejšími, z nichž prvé dva rody mají pysk rozčleněn ve dva oddíly, ostatní tři rody však pysk nečlánkovaný.

d) **Měkkyňovité** (Malaxideae) — mají prašník jen spodinou ke sloupku přirostlý, tudíž pohyblivý a později namnoze opadavý; pyl jest posléze slepen v každém pytlíčku prašníkovém ve dvě (tudíž v celém prašníku ve 4) voskovité, nestopkaté massy. Náležejí sem 3 rody: korálice (Coralliorrhiza), hlízník (Sturmia) a měkkyň (Malaxis).

e) **Střevičníkovité** (Cypripedieae) — mají oproti všem rodům předch. prašníky dva a pylová zrnka zcela volná, v tetrady neslepená. U nás jsou zastoupeny rodem střevičníkem (Cypripedium).

I jest soustavný přehled rostlin vstavačovitých asi takový:

pyl jest slepen do 2 stop- katých bry- lek	prašník je celým hlbetem ke čnělce přirostlý, tudiž ne- pohyb- livý; za- chovávají se vesměs hlizami - tořičco- vitě	květy ostru- haté	drža- délka brylek vězí v dutin- kách blizno- vého okraje	obě brylky naspo- leč- ném drža- délku v jedné dutin- ce	postranní lístky okvětní odstálé; ostruha nitkovitá	1. Vstavač
						2. Rudohlá- vek
		květy bez- ostru- žné	drža- délka brylek jsou ob- nažena	pysk 3laločný nebo tří- klanný	všech 5 lístků okv. skloněno v lehku; střední ušet pysku ne- obyčejně dlouhý; ostruha krátká, vakovitá	3. Jazýček
						4. Pětiprst- ka
		květy bez- ostru- žné	držadélka brylek vězí v dutinkách okraje bliznového; lístky okvětní rozestálé	úzký pysk nedělený nebo na konci 3zubý		5. Vemenník
						6. Toříč
		prašník přirůstá ke sloupku jen svojí spodinou, tak že je pohyblivý — sklenobýlovité	držadélka brylek nahá; lístky okvě- tní zvonkovitě skloněny			7. Toříček
						8. Sklenobýl
	pyl mouč- natý, z tetrad, po pří- páda- dě zr- néček více méně vol- ných — hlíst- níko- vitě	byliny nezelené, mí- sto listy jen šupina- mi porostlé	bylina žlutavě hnědá; květy bez- ostružné			9. Hlístník
						10. Hnědenec
pyl ve 4 vosko- vitě, nestopkaté massy slepen — měkkýňovitě	bylii zelené, ale- spoň dole listna- té	pysk skládá se ze dvou zřetelně od sebe odděle- ných článků	semeník na kroucené stopce; okvětní lístky zvonkovitě skloněné			11. Krušník
						12. Okrotice
		pysk celistvý (ze 2 článků nesložený)	pysk celý (nero- zeka- ný)	oddenek bez hliz; lody- ha listnatá		13. Bradáček
						14. Smrkov- ník
	oddenek kórálovitý; lodyha žlutavě zelená, místo listy jen několika pochvatými, oddálenými šupi- nami porostlá	oddenek cibulkovitě hliznatý; na spodu lodyhy jeden nebo více zelených, plo- chých listů	oddenek se z hlizkami; lodyha po straně při- zemních listů vyrůsta- jící, šupinatá			15. Švihlík
						16. Korálice
	oddenek kórálovitý; lodyha žlutavě zelená, místo listy jen několika pochvatými, oddálenými šupi- nami porostlá	oddenek cibulkovitě hliznatý; na spodu lodyhy jeden nebo více zelených, plo- chých listů	sloupek, k němuž přirůstá opadavý prašník, dosti dlou- hý, do předu trochu ohnutý			17. Hlízník
						18. Měkkyně



**Rod 1. Vstavač** (*Orchis*<sup>2</sup>, *Knabenkraut*) má ostruhaté květy s pyskem zpravidla trojlaločným, prašník přirostlý ke sloupku celou hřbetní stranou, obsahující dvě stopkaté brylky, z nichž každá zvláštním držádkem vězí v dutince bliznového okraje. Zachovává se vesměs kořenovými hlizami, roste u nás v 15 druzích, které, jsouce sobě namnoze velice podobny a vyskytující se někdy v několika tvarech, dosti nesnadno se určují.

		pysk jest mělkými zářezy rozdělen ve 3 tupé laloky, z nichž prostřední jest nejmenší a často i chybí; lodyha jest až nahoru listnatá		obecný 1.
všecky listky okvětní kromě pysku jsou skloněny v kulatou, vejčitou nebo zvonkovitou lebkou; hlízky kulaté nebo podlouhlé, ale vždy nedělené		listeny sahají ale spoju do poloviny semeníku	květy tmavonachové (jako připálené) mají zcela kratičkou ostruhu a stojí v klase válcovitém	osmahlý 2.
				trojzubý 14. <i>viz též str. 10.</i>
				nachový 11.
				přílbosný 12.
z listků okvětních 3 (oba vnitřní a střední vnější) jsou skloněny v lebku a 2 (postranní vnější) odstávají; hlízy buď nedělené nebo prstnaté dělené	pysk jest rozeklán: hlubšími zářezy ve 3 úšty, z nichž prostřední byvá největší a při tom jest	na konci opět více méně rozeklán ve 2 cípy	listy nejhořejší ploché; listeny 6–8krát kratší semeníkův; vejčité okrouhlá lebka hnědě nachová	stěničný 9.
				hlavatý 10.
				bezový 6.
				bledý 15.
květy žlutavobílé nebo nachové, ale pak obvykle na pysku více méně žlutě skvrnaté	květy nachové, žlédka liláková nebo bílé	hlízy nedělené, kulovité	listy podlouhle jazykovité nebo kopinaté, často hnědě skvrnaté, nejhořejší 1–2 kornoutovité; listeny blanovité, řidčeji žilné	babenní 7.
				mužský 8.

hlízy prstnaté dělené atd. — *viz str. násled.*

<sup>1</sup>) Nazván tak vzhledem k vyhlášené ve středověku jeho moci. V Matthioloově Herbáři čteme: „Spodní svraskalé kořeny všech naskrze vstavačů, dokud jsou mizovaty, měli by nestateční muži jísti: takové jídlo auget facultatem generandi“.

<sup>2</sup>) Jménem *ōgrys* rozuměli Řekové varle; přeneseno na tuto rostlinu vzhledem ke tvaru hlíz; srovň. něm. *Knabenkraut*.

hlízky prstnaté dělené; nejsou-li dělené, pak jsou mrkvovitě protáhlé	lodyha cévkovitě dutá	1. kalně zelené, často černo-hnědě skvrnaté, od lodyhy odstávající	šírolistý 3.
		listy světl zelené, přímé, neskvrnaté	pletní 4.
	lodyha uvnitř hutná (výjimkou dutá)	spodní listy podlouhle jazykovité, obvykle hnědě skvrnaté	plamatý 5.
		listy úzce kopinaté, vždy neskvrnaté	úzkolistý 13.



332. *Vstavač obecný*.

*F* květ: *p* semeník, 1, 4, 5 vnější listky okvětní, 2, 3, 6 vnitřní listky okvětní, z nichž 6 slove pysk a má do zadu ostrubu *o*; na něm sedí hmyz hledající v ostruže medovinu. — *a*<sub>1</sub>, *a*<sub>2</sub> brylky, jež zachytily se na toužce ponořené do ostruhy, *a*<sub>3</sub> tytéž později. — *f* zralá tobolka, *f*<sub>1</sub> příčný řez toužce, *a* semeno.

tělíska (rafidy) — ovšem jen v drobnohledu patrná — která jsou příčinou, že plži a mnohé housenky rostliny neožirají.

1. **Vstavač obecný** (*Orchis morio*<sup>1</sup> L. — obr. 332) má při koření jako všechny druhy dvě kulovité hlízky, jednu svraskalou, lonskou, kterouž rostlina přezimovala a z níž bere letos potravu, druhou hladkou, letošní, kterouž se zachová přes zimu, aby z ní brala potravu příštího jara, anaf svraskalá lonská hlízka koncem léta zároveň s odkvetlou lodyhou úplně zanikne.

Jak tyto hlízky vznikají a jak jim dlužno se stanoviska morfologického rozuměti, znázorňuje obr. 333. Záhy na jaře nebo už na podzim objeví se v pažlů některého spodního, šupinovitěho listu pupen (*I p*), z něhož má vyrůstí příštího roku nová rostlina. Těsně pod tímto pupenem počne se vyvinovati ze spodní části lodyžní vedlejší kořen (*k*), kterýž, ukládaje v sobě látky výživné, naduří v hlízku. Při tom zároveň ona partie pletiva lodyžního, ve které pupen a vedlejší kořen byl založen, značně se prodlouží a vybočí stranou (*II*), tak že pupen i s novou hlízkou posune se dolů a zdá se pak, jako by vyrůstal z vrcholku hlízky (*III*, *IV*).

Jednoduchá, as 2 dm vysoká lodyha jest po celé délce porostlá střídavými, přisedlými, podlouhle kopinatými listy, které čím výše se umenšují a nahoře lodyhu kornoutovitě objímají. Zajímavě, že listy obsahují v pletivu podlouhlá vápenitá

<sup>1</sup>) Lat. morio = šašek, blázen, vzhledem ke tvaru květů, jejichž listky okvětní jsou skloněny v lebkou, připomínající šaškovu čapku.

Květy (obr. 332 *F*), vyrůstající z paždí jednožilných, blanovitých listenů, skládají vejčitý nebo podlouhlý, dosti volný konečný klas. Složení a diagram květu podány byly ve znacích povšečných (obr. 330 a 331). Na spodním krouceném semeníku (*p*), podobném stopce, spočívá 6 nachových, zřídka bílých nebo pleťových lístkův okvětních (*t*—6), z nichž 5 zeleně žebnatých sklání se ve vejčitou lebku, šestý však, temně skvrnatý jest rozšířen v pysk, který je vpředu mělce rozeklán ve 3 široké, přiokrouhlé laloky — z nichž prostřední jest nejmenší, někdy i docela zakrnělý — a vzaďu se prodlužuje ve válcovitou, tupou, rovnovážnou nebo vystoupavou ostruhu (*o*) skoro zděli nebo kratší semeníku. Prašník (*a*) přirůstá celým hřbetem ke sloupečku (čnělce obr. 331 *F*<sub>1</sub> *g*) nad bliznou (*u*), umístěnou vpředu zrovna před vchodem do ostruhy. Pyl v každém pytlíčku prašnickovém jest slepen v jedinou hruškovitou, stopkatou brylku (obr. 331 *F*<sub>2</sub> *a*, *a*<sub>1</sub>, *a*<sub>2</sub>), jejíž držádko, na konci lepkavé, vězí ve zvláštní kapsičce horního okraje blizny (*F*<sub>2</sub> *k*)

Opylení děje se takto: Hmyz (zejména včela nebo čmelák) hledající v ostruze medovinu posadí se na plochý pysk a noře sosák do ostruhy (obr. 332 *F* a obr. 331 *F*<sub>1</sub>), dotkne se okraje bliznového, tak že brylky z kapsiček vyskočí a zachytí

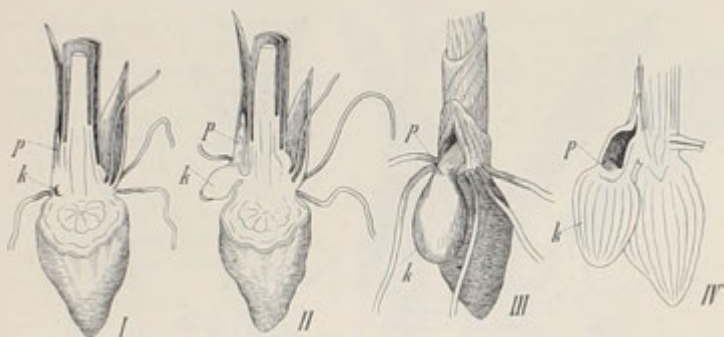

333. Znárodnění vývoje kořenové hlízy vstavače:  
p pupen, k hlízka.

se mu lepkavými držádky na sosák, jak znázorněno zahrocenými tužkami (obr. 331 *A* nebo obr. 332 *a*<sub>1</sub>). Zatím co hmyz navrtává sosákem stěny ostruhy, aby se dostal k medovině — není zde medovina nahromaděna v ostruze, ale uložena v buněčném pletivu její stěny, aby to patrně hmyzu déle trvalo — ztvrdne lepkavá hmota, kterouž brylky na sosák hmyzu se přilepily a brylky drží tak pevně na sosáku, že ani při rychlém letu s něho nespadnou. Navštíví-li potom hmyz jiný květ, dotýká se brylkami — které se zatím překlony širším koncem do předu, jak znázorněno na obr. 331 *B* nebo obr. 332 *a*<sub>2</sub> — lepkavé jeho blizny a tak, byť z celé brylky jen něco pylu na blizně uvázlo, nastane zúrodnění.

Aby při tomto podivném a nesnadném způsobu opylení mohly blizny s tím větší jistotou býti zúrodněny, zůstávají květy vstavačů dlouho čerstvé, nevadnouce; nežli všechny kvítky celého květenství rozkvetou, trvá to několik neděl.

Plod jest tobolka (obr. 332 *f*, *f*<sub>1</sub>), o které více pověděno bylo ve znacích povšečných (str. 246). Zde budiž pouze připomenuto, že semena (*s*) jsou velice četná a velice drobná, zahalena ve volné, síťovité slupině, kterouž váha jejich

ještě více se zmenšuje, tak že je může vítr snadno daleko roznášeti.<sup>1</sup> Klíček jest kulovatý a nelze na něm kromě malinké dělohy — a i ta někdy chybí — pozorovati ani stopy nějakých jiných orgánů.

Aby vítr ze zralých tobolek, otvírajících se postranními skulinami, mohl semena dobře vyfukovati a odnášeti, prodlužuje se po odkvetení osa květenství, čímž tobolek nad sousední rostliny namnoze vynikají, takže vítr může pak lépe do nich vnikati a jimi lépe pohybovati. Květenství, jejichž květy plodů nevydaly, ovšem se neprodužují a nad sousední rostliny nevyčnívají.

Zmínky zasluhuje posléze vývoj mladé rostlinky ze semene (obr. 334). Vypadší ze zralé tobolek, vzroste droboučké semeno v malinkou hlízkou ( $a, a_1$ ), která přezimuje. Z jara se hlíзка zvětší a vyvine na vrcholku první listy ( $b, b_1, b_2$ ). Zároveň objeví se po straně první kořen ( $k$ ) — neboť dosud čerpala mladá rostlinka potravu kořenovými vlákny. Záhy po té vyvine se též první kořenová hlíзка ( $h$ ) stejným způsobem, jak vysvětleno bylo vpředu, při vývoji hlíz vůbec, co zatím původní hlíзка ( $III, c, c_1$ ) na podzim zanikne.

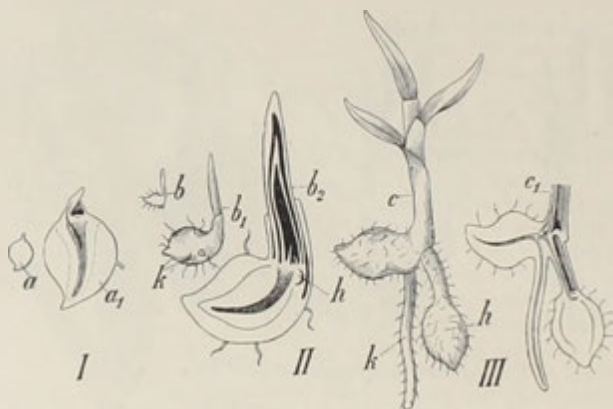

334. Vývoj mladé rostlinky *vstavačové*;

I  $a$  mladá rostlina (asi zkrát zvěts.), vyvinuvši se ze semene, když vypadlo z tobolek;  $a_1$  též podél přerézání, silnější zvěts.; II, starší rostlinka s prvními listy a se zárodkem kořene  $k$ ;  $b$  ve velik. skoro přirozené,  $b_1$  zvěts.,  $b_2$  ještě více zvěts., podél přerézání, aby bylo vidět: začátek první hlízy; kořen však byl řezem odňat. — III,  $c$  rostlinka příštího jara,  $c_1$  podélný řez touž;  $k$  kořen,  $h$  první hlíza.

Přezimovavši, mladá rostlinka vyvíjí se v příštím roce dále; nežli však vytvoří první květy, uplyne 8 — 10 let.

Vstavač obecný roste hojně na lukách, zvláště suchých, jakož i na keřnatých návrších a travních. Kveté jako skoro všechny druhy hlavně v máji a červnu.

Hlízy obsahující mnoho slizu a škrobu prodávají se od starodávna v lékárnách pod jménem *salep* u jakožto posilující a velice výživný prostředek zvláště pro malé děti a neduživce, souchotináře. K tomu cíli se hlízy tohoto i jiných druhů, když rostliny odkvetou, sbírají a suší. Nejvíce oblíben jest *salep* v jižní Evropě.

<sup>1</sup>) Darwin jich nepočítal na př. u *vstavače plamatého* (*Orchis maculata*) 186.000 a přesvědčil se, že jedno z nich váží jen několik milliontin grammu.



2. **V. osmahlý** (*O. ustulata* L. — obr. 335) zachovává se nedělenými kulovitými hlízkami, vyháň lodyhu 2–3 dm vysokou, porostlou podlouhlými listy, z nichž 2–3 horní jsou mnohem menší a kornoutovitě; nejhořejší část lodyhy (pod klasem květným) jest bezlistá.

Drobné, medem zavánějící kvítky (*F*, *F*<sub>1</sub>), vyrůstající v květnu a červnu z paždí blanovitých listenů (*b*) skoro tak dlouhých jako semeníky (*p*), skládají hustý, válcovitý klas. Mají okvětní lístky — skloněny v polokulatou lebku — tmavonachově (jako připálené), ale pysk bílý, nachově tečkovaný; zřídka jest celé okvětní bílé, jen lebka vně načervenalá. Pysk jest rozdělen ve 3 ušty, z nichž prostřední jest nejdelší a na konci vykrojen. Ostruha (*o*) jest sehnutá a 3–4krát kratší nežli semeník.

Roste hojně na vlhkých, horských lukách, keřnatých stráních a mezích.

3. **V. šírolistý** neboli **kukačka**<sup>1)</sup> (*O. latifolia* L. — obr. 336) má hlízky prstnatě dělené, lodyhu namnoze cévkovitě dutou, 2–4 dm vysokou, se 4–6 kalně zelenými, na svrchní straně často černohnědě skvrnatými listy,<sup>2)</sup> které od lodyhy obyčejně chabě odstávají; listy dolejší jsou vejčité nebo podlouhlé, obak súžené, t. j. od užšího spodu ke středu širší, pak opět užší až k ploché špičce; nejhořejší list jest kopinatý a dosahuje květného klasu.

Květy (*F*) vyrůstají v máji a červnu v dosti hustém a krátkém klase z paždí trojžilných, bylinných, nejčastěji nachově naběhlých listenů, z nichž alespoň dolejší bývají zdéli nebo delší květů. Mají 3 lístky okvětní (oba postranní vnitřní a střední vnější) skloněny v lebku, 2 postranní vnější odstálé a pysk 3laločný, s ostruhou (*o*) kratší nebo skoro zdéli semeníku, obrácenou dolů. Barva okvětních lístků jest světle nachová; na pysku jsou však tmavé skvrny.



335. *Vstavač osmahlý*;  
*F* květ se strany, *b* listen, *p* semeník, *o* ostruha; *F*<sub>1</sub> květ  
zpředu.

Roste hojně na vlhkých, úrodných lukách.

<sup>1)</sup> Srovn. rus. кукачкыны слези, chor. kukovca, pol. zieziulka atd. «Slove také vstavač jiným jménem českým žežulka, kukačka» (Matthioli, str. 311).

<sup>2)</sup> O skvrnách na listech vstavačů vykládá křesťan. báje toto: Když matka Boží pod křížem ukřižovaného svého syna ronila hořké slzy hluboké bolesti, kanuly na rostlinky vstavačů, které je v listech svých zadržovaly, aby nepadaly na zemi. Slzy byly však tak hořké, že vypálily na listech tmavá místa.

4. **V. pletní** (*O. incarnata* L. — obr. 337) má — zvláště roste-li na vlhkých místech — jednu hlízku prstnatě rozdělenou ve 4 dlouhé, bičíkovité cípy, druhou mnohem menší, vykrojenou ve 4 tupé laloky; jindy bývají však obě hlízy jen tupě laločnaté. Lodyha až  $\frac{1}{2}$  m vysoká jest cévkovitě dutá (jako u druhu předch.). Světlo zelené, neskvřinaté listy, v počtu 4—6, jsou dlouze kopinaté, hned nad spodinou nejširší, odtud stále užší, poněkud žlabovité, na konci obyčejně kápovitě stažené a stojí přímo, s lodyhou skoro souběžně; nejhořejší dosahují květenství, někdy je i přerůstajíce.



336. *Vstavač širolistý* :  
F květ, o ostruha.

Bylinné listeny přerůstají květy alespoň v dolější polovině klasu. Květy ( $F_1$ ), o něco menší nežli u druhu předch., jsou bledě nachové, na neděleném nebo nezřetelně 3laločném pysku temněji skvrnitě, zřídka celé bílé. Z 5 horních lístkův okvětních sklánějí se 3 v lebku a 2 vnější postranní odstávají do zadu; ostruha jest sehnutá, asi poloviční délky jako semeník.

Roste na bařinatých, rašelinných lukách ve vých. a středním Polabí, v Jičínsko-Boleslavsku, v horách Jizerských, Krkonoších a jich předhořích, jakož i porůznu na Moravě. Kvete jako všechny předch. v máji a červnu.

5. **V. plamatý** (*O. maculata* L. — obr. 338) zachovává se hlízami prstnatě dělenými, vyhání lodyhu až přes  $\frac{1}{2}$  m vysokou, uvnitř hutnou, porostlou 6—10 více méně oddálenými, namnoze hnědě skvrnatými listy. Dolní 1—2 listy jsou podlouhle jazykovité, na konci tupé, horní — mnohem menší

— vejčité a úzce kopinaté; nejhořejší list bývá obvyčejně od květenství značně oddálen. Trojžilné, bylinné listeny jsou nanejvýš zděli květů, nikdy delší. Květy (*F*) téže povahy jako u druhu předch., mají okvěti růžové, nachově tečkované a čárkované, zřídka bílé a ostruhu tenkou, asi zděli semeníku, dolů sehnutou.

Roste na horních, vlhkých lesních lukách. Kvete o něco později nežli druhý předch., v červnu a červenci.

6. **V. bezový** (*O. sambucina* L. — obr. 339) má hlízky podlouhlé, buď nedělené nebo teprve až na konci mělce rozeklané ve dva i několik krátkých



337. *V. stavač pletní*;  
F lístky okvětní, F<sub>1</sub> květ se strany.

lalůčků, lodyhu 2 – 5 dm vysokou, po celé délce porostlou odstálými, neskvrnatými, podlouhlými, dolů súženými listy; dolejší listy jsou tupé, hořejší kopinaté, ploché (nikoli kornoutovité). Květy (*F*) skládají dosti hustý, krátký klas, vyrůstající z paždí bylinných, vícežilných listenů asi tak dlouhých jak jsou samy nebo i delších. Okvěti jejich, zavánějící slabě bezem, jest buď žlutavě bílé anebo nachové a pak často na pysku více méně zřetelně žlutě skvrnitě; vnější postranní lístky okvětní odstávají jako u druhu předch., pysk ( $c_1$ ) jest velice mělce

3laločný, o malém prostředním lalůčku nebo i bez něho a ostruha válcovito-kuželovitá, dolů sehnutá, asi zdělí nebo málo delší semeníku.

Roste na horních lesních lukách a v křovištích. Kvete v máji a červnu.

7. **V. bahenní** neboli **řídkokvětý** (*O. palustris* Jacq., *O. laxiflora* Lamk — obr. 340) má hlízky skoro kulaté, nerozeklané a štíhlou, až  $\frac{1}{2}$  m vysokou, stejnoměrně listnatou lodyhu s čárkovito-kopinatými, žlabovitými,



338. *Vstavač plamátý*;  
F květ, o lístky okvětní, p, p<sub>1</sub> pysk.

přímými, neskvřnitými listy; nejhořejší listy jsou buď ploché nebo žlabovité, ale nikdy kornoutovité. Květy (*F*) skládají velmi řídký, protáhlý klas, jehož osa i bylinné, vícežilné listeny, zdělí nebo delší semeníku, bývají nachově naběhlé. Krásně nachové, poměrně veliké okvěti má 3 lístky skloněny v lebku, vnější 2 postranní však odstálé; pysk (*c*) jest rozeklán ve 3 laloky, z nichž postranní jsou zaokrouhleny, prostřední dosti hluboce vykrojen; válcovitá, rovnovážná nebo vystoupavá ostruha jest namnoze kratší nežli semeník.

Jest celkem vzácný. V Čechách roste pouze na mokřích lukách ve středním Polabí (Všetaty, Brandýs, Poděbrady, Mělník a j.), na Moravě v části jižní (Čejč, Břeclav, Lednice), ve Slezsku v Těšínsku. Kvete v červnu a červenci.



8. **V. mužský** (*O. mascula* L. — obr. 341) má hlízky nedělené, kulovaté nebo vejčité podlouhlé, lodyhu až 4 dm vysokou, zakončenou řídkým, dlouhým klasem nachových (někdy též lilákových nebo bílých) květů. Listy podlouhle jazykovité nebo kopinaté bývají často i s lodyhou hnědě drobně skvrnité (tečkovány). Nejhořejší 1–2 listy jsou kornoutovité a stojí hluboko pod květenstvím; jest tudíž lodyha nahoře bezlistá. Květy ( $F$ ,  $F_1$ ), vyrůstající v květnu a červnu z paždí blanovitých, 1–3žilných listenů, mají lístky okvětní špičaté, 3 v lebku skloněné, postranní vnější odstálé, pysk ( $c$ ) 3laločný, o uštech



339. *Vstavač bezový*;  
F květ, c,  $c_1$  pysk.



340. *Vstavač bahenní*;  
F květ, c pysk.

širokých, zoubkovaných a rovnovážnou nebo vystoupavou ostruhu skoro tak dlouhou jako semeník.

Roste na lesních, horních lukách a travnatých stráních, v Čechách hlavně v Sudetách, horách Krušných, příbramských Brdech a na Krumlovsku, na Moravě v Beskydách a Jeseníku.

9. **V. štěničný** (*O. coriophora* L. -- obr. 342) jest štíhlý, asi 3 *dm* vysoký, druh s kulatými, nedělenými hlízkami, po celé lodyze porostlý travozelenými, čárkovitě kopinatými, poměrně dlouhými listy. Květy, směstnány do podlouhlého, válcovitého, hustého klasu, zapáchají štenicemi. Vyrůstajíce z paždí blanitých listenů asi zdělí semeníkův, mají všech 5 horních lístkův okvětních k sobě skloněno a spolu slepeno ve vejčito-kopinatou, zobánkovitě zakončenou, špinavě nachovou, zeleně žilnatou lebku a hluboce trojklaný pysk (*c*) o prostředním cípu podlouhlém, neděleném, uprostřed červenavý, tma-



341. *Vstavač mužský*;  
*F* květ se strany, *F*<sub>1</sub> zepředu, *c* pysk.



342. *Vstavač štěničný*;  
*F* květ se strany, *c* pysk.

věji tečkovaný, na uštech zelený, červeně obroubený; ostruha je kuželovitá, dolů sehnutá, asi 2krát kratší nežli semeník (*F*).

Roste na vlhkých a horních lukách. Kvete v máji a červnu.

10. **V. hlavatý** (*O. globosa* L. — obr. 343) má podlouhlé, nedělené hlízky, štíhlou, až 5 *dm* vysokou lodyhu porostlou po celé délce sivozelenými, podlouhle kopinatými, oddálenými, čím výše se zmenšujícími listy a zakončenou kulovatým nebo krátce jehlancovitým, hustým klasem drobných kvítků (*F*). Lístky okvětní jsou vejčité, špičaté a sklánějí se v růžovou nebo světle

nachovou, zvonkovitou lebku; nachově tečkovaný pysk (*c*) jest rozeklán ve 3 cípy, z nichž prostřední, největší, jest na předním okraji vroubkován, ale nikoli rozeklán. Listeny jsou blanité, zdéli nebo delší semeníků, ostruhy krátké, dolů sehnuté.

Roste porůznu na horních lukách v horách Krušných (v okolí Teplic), v litoměřickém Středohoří, v okolí Rumburku, u Solnice blíže Rychnova, v Jeseníku a Beskydách. Kveté v máji a červnu.

11. **V. nachový** (*O. purpurea* Huds., *O. fusca* Jacq., *O. militaris* L. p. — obr. 344) jest statný, až přes  $\frac{1}{2}$  m vysoký, leskle travozelený, nahoře bezlistý druh s kulovitými, nedělenými hlízami (*H*), s podlouhle eliptič-



343. *Vstavač hlavatý*;  
*c* listky okvětní, *F* květ.

344. *Vstavač nachový*;  
*F* květ zepředu, *F*<sub>1</sub> ze strany; *H* hlízky.

nými, zblíženými listy, z nichž i nejhořejší jest plochý (nikoli kornoutovitý), a s hustým, vejčitým klasem velikých, skořicově vonných květů (*F*, *F*<sub>1</sub>). Tyto, vyrůstající v máji a červnu z paždí šupinovitých listenů 6–8krát kratších nežli jsou semeníky, mají všech 5 horních, špičatých okvětních lístků skloněno ve vejčitě okrouhlou lebku a pysk rozeklán hlubokými zářezy ve 3 ušty; prostřední ušet jest opět hluboce vykrojen ve dva obdélníkové, na okraji žoubkované cípy a má ve výkroju trojhranný zoubek. Válcovitá, dolů sehnutá ostruha sahá asi do polovice semeníku. Okvětní lístky jsou hnědě na-

chové, temněji čárkované a tečkované, pysk však jest bílý nebo narůžovělý, nachově tečkovaný; zřídka je celé okvětí žlutavě bílé.

Roste na lesních lukách, keřnatých chlumech a ve světlých lesích porůznu v středních Čechách a roztroušeně v jižní a střední Moravě.

12. **V. přilbonosný** (*O. militaris*<sup>1</sup> Huds., L. p., *O. Rivini*<sup>2</sup> Gouan. — obr. 345) shoduje se v nedělených, vejčitých hlízkách, v jednožilných, blanovitých, šupinovitých listenech mnohem kratších nežli jsou semeníky, ve špičatých lístcích okvětních



345. *Vstavač přilbonosný*;  
F květ se strany, F<sub>1</sub> zředu.



346. *Vstavač úzkolistý*;  
F květ, c pysk.

skloněných v lebku ( $F_1$ ), v trojuštném pysku, v krátkých, jen asi do polovice semeníku sahajících ostruhách ( $F$ ) i v celém vnějšku s druhem předch., tak že jej Linné od něho ani neoddděloval, má však nejhořejší list lodyžní kornoutovitý, listeny namnoze pouze asi 3—4krát kratší než semeníky a vejčito-kopinatou lebku světle nachovou.

Roste na výslunných keřnatých stráních a lesních lukách porůznu<sup>3</sup> v jižní, střední a vých. Moravě a v těšínském Slezsku; v Čechách velmi pořídku ve středním Polabí, v Litoměřicku a snad i v Krkonoších. Kvete v máji a červnu.

<sup>1</sup>) *Iat. militaris* = vojenský, vzhledem ke tvaru květův, připomínajících voenskou přilbu.

<sup>2</sup>) Viz pozn. <sup>1</sup>) na str. 154. ve sv. II.



13. **V. úzkolistý** (*O. angustifolia* Reichb., *O. Traunsteineri* Sauter — obr. 346) — má hlízky prstnatě dělené, nejčastěji 2dílné, štíhlou, uvnitř hutnou (řidčeji cévkovitě dutou), 1—2 dm vysokou lodyhu se 3—5 oddálenými, úzce kopinatými, dolejší části k lodyze přitisklými, neskvrnatými listy a nachovými květy v chudém klasu. Nejhořejší list nedosahuje obvyčejně až ku klasu. Trojžilné listeny dolejší přesahují květy; někdy jsou i hořejší listeny delší květů, tak že činí na vrcholku klasu chomáček. Z lístků okvětních (*F*) jsou 3 skloněny v lebku, 2 odstávají; temně skvrnatý, čtyřhrannou čarou znamenaný pysk (*c*) jest mělce vykrojen ve 3 laloky, z nichž prostřední, nejmenší, jest více méně povytáhlý. Ostruha sahá něco málo přes polovici semeníku.

Jsa v střední Evropě vůbec vzácný, byl pozorován u nás pouze na bařinatých lukách za rybníkem Světem u Třeboně, poprvé r. 1886. drem Jos. Velenovským. Kvete v máji a červnu.



347. *Vstavač trojzubý*;  
*F* květ.



348. *Vstavač bílý*;  
*F* květ se strany, *F*<sub>1</sub> zepředu, *c* lístky okvětní.

14. **V. trojzubý** neboli **strakatý** (*O. tridentata* Scop., *O. variegata* All. — obr. 347) má hlízky nedělené, kulovité nebo podlouhlé, listy vejčito-kopinaté, nejhořejší kornoutovité, lodyhu 1—2 dm vysokou, v horní části bezlistou a světle nachové květy, vyrůstající z paždí jednožilných, blanovitých, přes polovici semeníku sahajících listenů, sestaveny v hustý, téměř kulatý klas. Lístky okvětní (*F*), skloněny kromě pysku všechny v lebku, jsou vejčito-kopinaté, přišpičatělé. Pysk rozděluje se ve 3 ústy, z nichž prostřední, růžový a nachově tečkovaný, jest největší a na konci srdčitě vykrojen. Ostruha sahá přes polovici semeníku.

Roste na lesních lukách a trávnicích pouze na několika místech na Moravě a ve Slezsku. Na Moravě v Grygovském lese u Olomouce, v okolí Hranic,

u Solance (jvých. od Rožnova) a u Hukvald; ve Slezsku v sev. okolí Jablunkova. Kvete v máji a červnu.

15. **V. bledý** (*O. pallens* L. — obr. 348) shoduje se nedělenými hlízkami, lodyhou jen dole listnatou, podlouhlými listy, blánovitými listeny jakož i tím, že pouze 3 lístky okvětní sklánějí se v lebku, kdežto oba postranní odstávají (*F*), se v mužským; avšak květy jeho zavánějí nepříjemně černým bezem, mají žlutavobílé, zřídka narůžovělé okvěti, lístky okvětní tupé a žlutý pysk (*c*) velice mělce rozeklán v laloky přikrouhlé. Rovnovážné nebo vystoupavé ostruhy jsou kratší nebo asi zděli semeníků.

Vyskytuje se porůznu v listnatých lesích ve vých. Moravě, jako vzácnost též v Jeseníku, jakož i ve Slezsku těšínském. Kvete již v dubnu a máji.

Z míšenců zasluhuje zmínky v štěničný  $\times$  řídkokvětý (*O. coriophora*  $\times$  *laxiflora*), jež r. 1882 sbíral dr. J. Velenovský na jedné vlhké louce u Všetat a pojmenoval v. Timbalovým<sup>1)</sup> (*O. Timbalii*).

**Rod 2. Rudohlávek jehlancovitý** (*Anacamptis*<sup>2)</sup> *pyramidalis* Rich., *Orchis*<sup>3)</sup> *pyramidalis* L., Hundswurz — obr. 349) má při kořeni jako vsta-

vači dvě nedělené hlízky zvící lískového oříšku. Šíhlá, až  $\frac{1}{9}$  m vysoká lodyha jest po celé délce porostlá listy úzce kopinatými, nahoře mnohem menšími, kornoutovitými a zakončena jehlancovitým, později vejčitě podlouhlým klasem poměrně malých, vonných květů barvy nejčastěji nachové, zřídka bílé. Složení květů (*F*, *F*<sub>1</sub>) jest totéž jako u vstavačů. Hořejší 3 lístky okvětní jsou k sobě skloněny, oba postranní odstávají a plochý pysk, vybíhající do zadu v dlouhou, nitkovitou ostruhu, jest vpředu rozeklán asi do polou ve 3 laloky a na spodu (v jícnu) má dvě podlouhlé, žlutavé šupinky (mozoulky — *s*). Brylky (*a*) nepohyblivého, celým hřbetem ke sloupku přirostlého prašníku jsou stopkaté jako u vstavačů, ale spočívajíce na společném drždélku, vězí ve

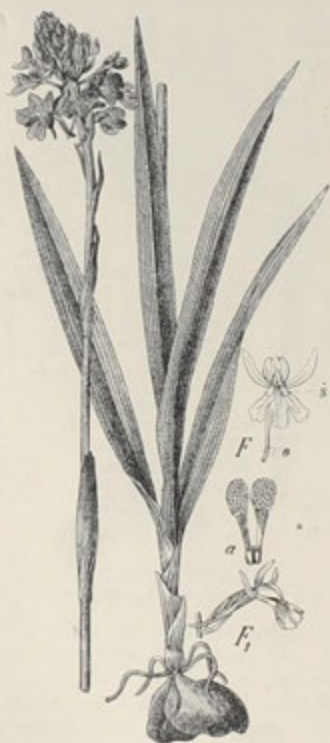

349. *Rudohlávek jehlancovitý*;  
*F* květ zepředu s ostruhou *o* a šupinkami *s*; *F*<sub>1</sub> květ  
se strany; *a* brylky.



350. *Sosák motýle s bryl-*  
*kami (b) z květů rudohlávka*  
(dle Darwina).

<sup>1)</sup> Dle franc. botanika Timbal-Lagrave-a, jež na něj první upozornil.

<sup>2)</sup> Od řec. *ἀνακάμπτω* — ohýbám, vzhledem k postranním lístkům okvětním.

<sup>3)</sup> Viz pozn. <sup>2)</sup> na str. 249.

společné dutince bliznového okraje. Kroucený, přisedlý semeník zděli nebo kratší ostruhy dospívá v tobolku téže povahy jako u vstavačů.

Opylení obstarávají dle pozorování Darwinových hlavně noční motýlové; vysávající medovinu v tenké ostruze nahromaděnou, přilepují si brylky na sosák a přenášejí je do jiného květu (obr. 350).

V naší květeně jest celkem vzácný. V Čechách se vyskytuje pouze na Velké hoře u Karlštejna; na Moravě na Javořině a pod Lopeníkem (jvých. od Uher. Brodu), na lesní louce „nade Mžíky“ u Vsetína a v okolí Rožnova; ve Slezsku na Tulu u Horní Lišné (jvých. od Těšína) a u Ustroně (záp. od Těšína). Kveté v červnu a červenci.

**Rod 3. Jazyček<sup>1</sup> kozí** (*Himantoglossum<sup>1</sup> hircinum* Spreng., *Satyrion<sup>2</sup> hircinum* L., *Aceras<sup>3</sup> hircina* Lindl., Bocks-Riemenzunge — obr. 351) jest statná, až přes  $\frac{1}{2}$  m vysoká bylina mající při kořeni dvě vejčité, nedělené hlízky a na lodyze 4–8 podlouhle vejčitých nebo kopinatých listův, které přecházejí nahore v úzké listeny. Květy (*F*), skládající prodloužený, bohatý klas, zapáchají kozlinou a jsou zvláště tím nápadny, že pysk jejich jest rozeklán ve tři tenké, pentlicovité ušty, z nichž prostřední, na konci 2klaný, bývá až 5 cm dlouhý. Jinak jsou téhož složení jako u vstavačů: mají všech 5 okvětních lístků skloněno v lebku barvy zelenavé, modrozelenavé až bělavé, někdy načervenalé, kdežto pysk je na spodu bílý nebo zelenavý, červeně tečkovaný, ostatně žlutavě zelený; do zadu prohlubuje se pysk v krátkou, tupou, vakovitou, dolů sehnutou ostruhu. Stopkaté brylky (*a*) nepohyblivého prašníku spočívají na společném držádelku a vězí ve společné dutince okraje bliznového jako u rodu předch. Tobolky otvírají se postranními skulinami jako u ostatních rodů.



351. Jazyček kozí;  
*F* květ, *a* brylky.

Opylení obstarávají, jak se zdá, hlavně včely.

<sup>1</sup>) Složeno z řec. ἡμάς = řemen + γλῶσσα = jazyk, vzhledem ke tvaru okvětního pysku.

<sup>2</sup>) Viz pozn. <sup>3</sup>) na str. 267.

<sup>4</sup>) Z řec ἀ = bez + κερὰς = rohl (zde ostruha).

Jsa v naší květeně velice vzácný, byl pozorován pouze na úpatí Milešovky v Čechách, na kopci u Židlochovic a v lese u Mikulova v jižní Moravě. Kvete v červnu a červenci.

**Rod 4. Pětprstka**<sup>1</sup> (*Gymnadenia*<sup>2</sup>, *Nacktdrüsenstängel*) má květy podobného složení jako vstavač (str. 251), ale držadélka stopkatých brylek obnažena (v kapsičkách bliznového okraje nevězíci). Kořenové hlízky jsou namnoze prstnatě dělené. Vyskytuje se u nás ve 3 druzích:

### Pětprstka

květy nachové, zřídka bílé mají jen 3 lístky okvětní skloněny v lebku, oba vnější postranní odstálé; ostruhy jsou nitovité, delší nebo o málo kratší semeníku	ostruha asi 2krát delší nežli semeník; listy čárkovito-kopinaté	{ obecná 1. nejvonnější 2.
	ostruha jen zdělí nebo kratší semeníku; listy úzce čárkovité	
květy žlutavo-bílé mají 5 lístků okvětních skloněno v lebku; ostruhy jsou 3krát kratší semeníku		{ bělavá 3.



352. *Pětprstka obecná*;  
F květ zepředu, F<sub>2</sub> vnitřek květu (zvětš.)  
a brylka, f tobolky.

1. **Pětprstka obecná** (*Gymnadenia conopsea*<sup>3</sup> R. Br., *Orchis*<sup>4</sup> *conopea* L. — obr. 352) vyhání z kořene, při němž jsou dvě prstnatě dělené hlízky, štíhlou, až přes  $\frac{1}{2}$  m vysokou lodyhu porostlou čárkovito-kopinatými, žlábkovitými, čím výše menšími listy a zakončenou válcovitým, hustým, až přes 1 dm dlouhým klasem světle nachových nebo pleťových, zřídka bílých květů páchnoucích poněkud karafiátem. Jsouce normálního složení, jak v povšechných znacích bylo vysvětleno, květy (F, F<sub>1</sub>) mají tři hořejší lístky okvětní skloněny v lebku, oba postranní lístky odstálé a trojlaločný pysk protažen do zadu ve velice dlouhou, tenkou, trochu prohnutou ostruhu. Prašník přirůstá celým hřbetem ke sloupku a brylky (a) jsou stopkaté jako ve květech rodů předch., avšak držadélka jejich nevězí v kapsičkách, nýbrž sedí obnažena na okraji blizny (F<sub>2</sub>). Spodní, kroucený semeník, podobající se stopce, jest jen asi poloviční délky jako ostruha a dospívá v mnoho-semennou tobolku (f), která dozraje vyznačuje se značnou hygroskopií: za sucha se totiž chlopně od sebe oddalují, tak že mezi nimi vznikají veliké skuliny a semena mohou se vy-

<sup>1)</sup> Vzhledem k prstnatě děleným hlízám. «Kořen rozdělený a s obojí strany rozštěpený, na pohledění jako dvě člověčí dlaně vedle sebe, odkudž mnozí pal mami Christa tuto bylinu jmenují. My Čechové obzvláště říkáme jí pětprstnice» (Matthioli, str. 311).

<sup>2)</sup> Složeno z řec. *gymnós* = nahý + *adón* = žláza; držadélka brylek jsou oproti držadélkům brylek rodu vstavačův obnažena.

<sup>3)</sup> Květy připomínají svým tvarem létajících komára (= řec. *zárawp*).

<sup>4)</sup> Viz pozn. <sup>2)</sup> na str. 249.



sypávatí, za vlhka však se skuliny zavírají. Semena jsou jako u jiných vstavačovitých nad míru drobounká a lehýnká, váží jedno 0·000,008 g.

Opylení děje se asi podobným způsobem jako u *rudohlávku* (str. 263). I zde vylučuje se totiž v ostruže hojná medovina, kterou vysávají menší noční motýlové, přilepující si při tom brylky na sosák.

Roste na horních, lesních lukách a travnatých stráních. Kvete v červnu a červenci.

Hlízy sbírají se jako u všech rodů předch. na salep (viz. str. 252).



353. *Pteripostka nejvonnější* ;  
F květ.



354. *Pteripostka bělavá* ;  
F květ.

2. **P. nejvonnější** (G. odoratissima Richb. — obr. 353) podobá se druhu předch., jest však slabší, pouze 15—30 cm vysoká, má listy úzce čárkovité, a libovonné, vanilkou páchnoucí, nachové květy (F) s ostruhami jen asi zdéli nebo i kratšími nežli jsou semeníky.

Rostouc hojněji v Alpách, byla dosud pozorována (poprvé r. 1883. prof. Čelakovským) pouze na vřesovitých lukách u Všetat (sev. od Kostelce n. L.). Kvete v červnu a červenci.

3. **P. bělavá** (G. albida Rich., *Satyrium*<sup>1)</sup> *albidum* L. — obr. 354) liší se od obou předch. druhů hlavně tím, že má drobné květy (F) žlutavobílé, že všech

<sup>1)</sup> Viz pozn. <sup>2)</sup> na str. 267.

5 horních lístků okvětních jest skloněno v lebku a že ostruha jest docela krátká (jen asi do třetiny semeníku sahající). Ostatně má hlízky kořenové hluboce rozděleny v dlouhé, tenké díly, lodyhu pouze 15–25 cm vysokou, listy dolejší podlouhle vejčité, hořejší kopinaté a klas tenký, hustý.

Roste na lukách, travnatých stráních a pastvinách vyšších hor: v Šumavě, horách Krušných, Krkonoších, Jeseníku a Beskydách. Dobou květu shoduje se s oběma předch.

Pozn. Na Pradědu v Jeseníku pozorován byl mezi rodiči míšenec pětiprstky obecné a bledé (*G. conopsea-albida*), jež někteří považují za samostatný druh — p. Schweinfurthovou<sup>1</sup> (*G. Schweinfurthii*<sup>1</sup> Hegelm.).

U Všetat byl pozorován míšenec p. obecné a nejvonnější (*G. conopsea-odoratissima*).

**Rod 5. Vemenník**<sup>2</sup> (*Platanthera*<sup>3</sup>, Breitkölbchen) má květy podobného složení jako vstavač, ale dolní pysk úzce čárkovitý, nejčastěji celokrajný, ostruhu dlouhou, nitovitou, držádelka stopkatých brylek nahá, v čas dospělosti z prašníku vyniklá, sedící na okraji blizny. Hlízky kořenové jsou prstnaté nebo mrkovité.

Roste u nás ve 3 druzích:

### Vemenník

<div>ostruha delší nežli semeník; pysk na konci nedělený</div>	ostr. ku konci neztloustlá; pouzdra prašníková úzkou páskou oddělena, rovnoběžná	bělokvětý 1.
	ostruha ku konci kyjovitě ztloustlá; pouzdra prašníková širokou, tříhrannou páskou od sebe oddělena, tudíž k sobě šikmo postavena	zelenokvětý 2.
	ostruha zcela krátká, vakovitá; pysk na konci rozeklán ve 3 zoubky	zelený 3.

1. **Vemenník bělokvětý** (*Platanthera solstitialis*<sup>4</sup> Bönn., *Pl. bifolia*<sup>5</sup> Reichb., *Orchis*<sup>6</sup> *montana*<sup>7</sup> Schmidt — obr. 355) má u kořene 2 nedělené, podlouhlé, často mrkovitě ztenčené hlízky, as 3 dm vysokou, na spodu pošvatou lodyhu, která kromě dvou (zřídka 3) velikých, podlouhle vejčitých, řapíkatých, skoro vstřícných listů spodních je ostatně porostlá listy nepatrnými, kopinatými, přisedlými. Bílé, poněkud nazelenalé květy ( $F_1$ ,  $F_1$ ), rozvíjející se v červnu a červenci, tvoří řídký, dlouhý klas. Mají zkroucený, stopce podobný semeník, tři okvětní lístky (1, 4, 5) rozestálé, dva postranní (2, 3) poněkud k sobě skloněné a pysk (6) úzký, pentlicovitý, nedělený, protažený vzadu v teninkou ostruhu asi 2krát tak dlouhou jako je semeník. Prašník přirůstá celým hřbetem ke sloupku; pouzdra jeho, oddělena od sebe úzkou páskou, leží rovnoběžně vedle sebe a každé obsahuje po jedné stopkaté brylce, jejíž držádelko v čas zralosti z pouzdra vyčnívá a sedí volně na hořejším okraji blizny ( $F_1$ ). O tobolkách platí, co pověděno bylo u vstavače.

<sup>1</sup>) Ku počtu Jiřího Schweinfurtha, cestovatele po Africe, jenž psal o květeně Aethiopska (r. 1867).

<sup>2</sup>) »Krávy rády jsou na těch lukách, na kterých takové kvítí (rozuměj vstavači) roste« (Matthioli, str. 311).

<sup>3</sup>) Slož. z řec. *πλατύς* = široký + *ανθήρα* = prašník.

<sup>4</sup>) Kveté v době rovnodennosti (= solstitium).

<sup>5</sup>) *Lat. bifolius* = dvoulistý.

<sup>6</sup>) Viz po n. <sup>2</sup>) na str. 249.

<sup>7</sup>) *Lat. montanus* = horský.

Opylení obstarávají večerní a noční motýlové, kteří, vysávající z ostruhy letmo medovinu, přilepují si brylky na spodinu sosáku nebo na oči. Aby motýle spíše přilákaly, zavánějí květy — za dne skoro bez vůně — na večer silně karafiátem.

Vemenník jest obecný na lesních lukách, v hájích a křovíštích. Zvláště dobře se mu daří, roste-li na místech, kde trouchnívá a hnije spadlé listí.

2. **V. zelenokvětý** (*P. chlorantha* Custer, *P. montana*<sup>1</sup> Reichb. fil. — obr. 356) poznává se od druhu předch., jemuž velice se podobá, nejsnáze dle toho, že ostruhy květní jsou ku konci kyjovitě ztloustlé, zelenavé (*F*) a že pouzdra prašníková, jsouce od sebe oddělena širokou, trojhrannou páskou (*a*), stojí k sobě šikmo, asi pod úhlem 70°, tvoříce jakési jármo, pod které motýl, vysávající z ostruhy medovinu musí vložit hlavu, při čemž se mu brylky přilepují na oči nebo na spodinu sosáku. Ostatně jest obyčejně statnější nežli *v. bělokvětý*, máv širší listy a větší, zazenale bílé, nevonné květy s pyskem na konci zeleným. Vedle květů normálních byly pozorovány květy, jimž chyběly ostruhy.

Roste na podobných stanovištích a kvete v touž dobu jako předch., jest však vzácnější. V Čechách roste hlavně v Jičínsko-Boleslavsku, v porúčí Ploučnice, středním Polabí, Českém Středohoří, hornatíně doupovsko-tepelské a křivoklátsko-berounské, v příbramských Brdech, v Plzeňsku a v Krumlovsku; na Moravě roztroušeně hlavně v části jižní, ve Slezsku v okolí Frývaldova v Jeseníku a v okolí Ustroně (záp. od Těšína) v Beskydách. Kvete v červnu a červenci.

3. **V. zelený** (*P. viridis* Lindl., *Satyrion*<sup>2</sup> *viride* L., *Coeloglossum*<sup>3</sup> *viride* Hartm. — obr. 357) má při kořeni nedělené nebo rozeklané hlízy, lodyhu 1—3 dm vysokou, se 3—5 listy, z nichž nejdolejší jsou elliptické nebo vejčité, nejhořejší kopinaté, mnohem menší. Zazenalé, často hnědě narudlé květy (*F*, *F*<sub>1</sub>), skládající válcovitý, dosti volný klas, mají všechny lístky okvětní kromě pysku skloněny v kulovitou lebku. Široce čárkovitý pysk jest na konci uťat a rozeklán ve 3 zoubky (*F*); ostruha jeho jest velice krátká, vakovitá (*F*<sub>1</sub>). Vzhledem k posledním dvěma vlastnostem oddělují někteří botanikové tento druh od ostatních, považující jej za samostatný rod — *Coeloglossum*<sup>4</sup>.



355. *Vemenník bělokvětý*;  
*F* květ, *F*<sub>1</sub> přída květu: 1—6 lístky okvětní.

<sup>1</sup>) *Lat. montanus* = horský.

<sup>2</sup>) Iménem *satyrion* (dle poloboha Satyra) jmenovali staří několik vstavačovitých rostlin s kulovatými hlízkami. Srovn. pozn. <sup>1</sup>) na str. 249.

<sup>3</sup>) Slož. z řec. *κοίλος* = dutý + *γλῶσσα* = jazyk, zde pysk, který jest u tohoto druhu do zadu pouze vyduťtý, bezostružný.

Roste na vlhkých lukách, ve světlých lesích a na travnatých stráních vyšších poloh, v Čechách zejména v Šumavě, Plzeňsku, příbramských Brdech, horách Krušných, horách Jizerských, Krkonoších, horách Orličných, v poříčí Chrudimky a



356. *Vemenník zelenokvětý*;  
F květ, a prašník.



357. *Vemenník zelený*;  
F květy, F<sub>1</sub> mladý květ, F<sub>2</sub> vnitřek květu.

horní Sázavy, na Moravě a ve Slezsku hlavně v Jeseníku a Beskydách. Dobou květu shoduje se s oběma předch.

**Rod 6. Tořič<sup>1)</sup>** (*Ophrys*<sup>2)</sup>, *Fliegenblume*) má květy bezostružné, s okvětními lístky rozestálými a držádelka brylek v dutinkách blíznového okraje. Zachová se nedělenými hlízkami. Roste u nás ve dvou, po případě ve 3 druzích.

1. **Tořič muchonosný** (*Ophrys muscifera*<sup>3)</sup> Huds., *O. myoides*<sup>4)</sup> Jacq. — obr. 358) má při kořeni dvě kulovité, nedělené hlizky, přímou, as 3 dm vysokou lodyhu dole porostlou podlouhlými až podlouhle kopinatými listy, nahoře však bezlistou, zakončenou chudým, řídkým klasem úhledných, bez ostružných

<sup>1)</sup> Patrně místo stořič, jako polské storczyk = vstavač. Srovn. slovesa: pol. storczyk = vzpřímiti, rus. топчати, čes. trčeti. Jest tudíž téhož významu jako vstavač, viz poz. <sup>2)</sup> na str. 249.

<sup>2)</sup> Rec. *ἀφρὶς* = obočí, v přeneseném smyslu vyvýšenost, pýcha, snad vzhledem k tomu, že nad ostatními květinami ve svém okolí vévodí — trčí (srovn. pozn. předch.).

<sup>3)</sup> Složeno z lat. *musca* = moucha + *ferro* = nesu, i poněvadž květ lze srovnati

<sup>4)</sup> Slož. z řec. *μύια* moucha + *εὐδής* = polobný, i s nějakou mouchou.



květů (*F*), vyrůstajících v máji a červnu z paždí značně dlouhých listenů. Vnější 3 lístky okvětní jsou vejčité podlouhlé, zelené; nitkovité, srstnaté vnitřní 2 lístky (*c*) nachově hnědé; všechny pak jsou odstálé, k sobě neskloněné. Veliký, dolů sehnutý, trojklaný, nevyhloubený pysk jest aksamitově hnědý, na obvodě žlutě vroubený, na spodu znamenáný šedomodrou, lysou, skoro 4hrannou skvrnou. Ostatně jest ve květe dvoupouzdrý prašník přirostlý celým hřbetem ke sloupku, stopkaté brylky pylové věží drždádky ve zvláštních dutinkách bliznového okraje a tobolky otvírají se postranními skulinami jako u vstavačů.

Bryzy po rozviti vyloučí se z dolního pysku, který svým zbarvením poněkud připomíná hnijící maso, krupičky medové šťávy. I přiletují sem



358. *Torië muchonosný*;  
*F* květ zepředu, *c* vnitřní dva lístky okvětní.



359. *Torië pavoukovitý*;  
*F* květ jeho zepředu: *p* pysk s přívěskem z a hrbolky *h*,  
*c* vnitřní lístky okvětní. — *N* květ torië pavouko-  
nosného: *p* pysk s hrbolky *h*, *c* vnitřní lístky okvětní.

mouchy, zejména z čeledi m a s a ř e k (*Sarcophaga*) a lízající medovinu, přilepují si brylky na hlavu a přenášejí je do jiných květů. Celkem však opylení zřídka se zdaří, proto většina květů plodů nevytváří.

Jsa v střední Evropě celkem vzácný, byl u nás pozorován pouze na travnatých a vápenatých kopcích v Litoměřicku (pod Radlštejnem, na „bílém strání“ u Pokratic, u Skalice, u Ouštěku), v okolí Peruce (záp. od Loun) a u Kladna (v Krušim údolí r. 1885).

2. **T. pavoukovitý** (*O. arachnites*<sup>1</sup> Reichb. — obr. 359) jest velice sličný druh s nemnohými, ale poměrně velikými květy. Má silnou, 2—4 dm vysokou lodyhu na spodu s několika široce kopinatými listy, z nichž vnější bývají ohnuty nazpět, nahoře s úzce kopinatými listeny, z jejichž paždí vyrůstají květy (*F*). Tři vnější lístky okvětní jsou podlouhlé, bílé nebo bledě růžové, dva vnitřní (*a*) trojhranné, bledě zelené, ale často tak nepatrné, že se snadno přehlédnou. Veliký, asi 12 mm dlouhý, okrouhle opakvečítý, skoro 4hranný pysk (*p*) má na spodu 2 hrbolky (*h*) a bývá často zpředu mělce vykrojen, ve výkroju se žlutavým, nahoru ohnutým, namnoze trojzubým přívěskem (*z*); jest aksamitově temnonachově hnědý, na spodu se žlutavými čárkami a kroužky.

Jsa ve střední Evropě vůbec vzácný, roste na trávnicích a krajích lesních u Javorníku blíže Velké (záp. od Strážnice při samých uherských hranicích), kde jej objevil pro naši květenu prof. Ed. Formánek.

Pozn. Ve Formánkově »Květeně Moravy a rak. Slezska« uvádí se též t. pavoukonosný (*O. aranifera*<sup>2</sup> Huds. — obr. 359 *N*) jakožto druh pro Moravu pochybný, an na místech, kde prý druhdy rostl (mezi Třebíčí a Budějovicemi a na kopcích Pavlovských) nebyl v novější době nalezen. Dle zprávy gymn. ředitele Jos. Zahradníka v Uh. Hradišti roste však také na jedné stráni u Velké (záp. od Strážnice), tedy v téže krajině jako předch., kdež jej r. 1898. sbíral jistý studující. Podobaje se velice druhu předch., s nímž bývá často zaměňován, poznává se nejlépe dle toho, že má hnědonachový, na okraji často žlutavý pysk (*p*) vpředu tupý (nevykrojený) a vždy bez přívěsku, vzadu po každé straně obyčejně s aksamitovým hrbolkem (*h*), uprostřed s 2—4 příčně spojenými, lysými, žlutavými nebo modravými čarami. Ostatní lístky okvětní jsou zelenavé, vnější 3 asi zdělí pysku, vnitřní dva (*a*) o něco kratší a užší.



360. *Toriček jednohlizný*;  
H hliza stará s novou; F květ se  
strany, F<sub>1</sub> zpředu, F<sub>2</sub> vnitřek květu;  
S plod.

**Rod 7. Toriček<sup>3</sup> jednohlizný** (*Hemerocallis*<sup>4</sup> *monorchis*<sup>5</sup> R. Br., *Ophrys*<sup>6</sup> *monorchis*<sup>5</sup> L., Ragwurz — obr. 360) liší se ode všech rodů předch. mimo jiné také tím, že v době květu má na spodu mezi vláknitými kořeny pouze jednu kulovatou hlizku (*H*), ze které rostlina čerpala potravu. Mezi tím co tato hlizka zaniká, vyvinuje se na konci tenkého podzemního výběžku hlizka nová. Lodyha 8—25 cm vysoká jest kromě dvou podlouhlých nebo podlouhle kopinatých listů spodních bezlistá; jen někdy mívá výše ještě 1—2 listy zakrnělé. Drobné, medově libovonné, zelenavě žluté kvítky (*F*, *F*<sub>1</sub>), skládající řidký, namnoze chudý klas, mají vnitřní lístky okvětní delší nežli lístky vnější, od čehož vypadají jako trojrohé. Pysk jest trojdielný, o postranních uštech odstálých, obrácen nahoru a s ostatními lístky okvětními

<sup>1</sup>) Od řec. ἀράχνη = pavouk, vzhledem ke tvarům květův.

<sup>2</sup>) Složeno z lat. aranea = pavouk + ferre = nésti, vzhledem k podobě květů.

<sup>3</sup>) Viz pozn. <sup>1</sup>) na str. 269.

<sup>4</sup>) Z řec. ἑρμῆς, ἑρμῆϊον = sloupek, nožka, vzhledem k jediné hlíze, na které spočívá jednoduchá lodyha.

<sup>5</sup>) Slož. z řec. μῦθος = jeden + ὄψις = varle, hlíza.

<sup>6</sup>) Viz pozn. <sup>3</sup>) na str. 268.

skloněn ve zvonek; na spodu jest sice vakovitě vyhlouben, ale nikoliv ostruhatý. Dvoupouzdrý prašník přirůstá nehybně ke sloupku; když dozrál, vyčnívají nahá dráždělka stopkatých brylek z pouzder prašníkových ( $R_2$ ). Tobolky ( $I$ ) pukají postranními skulinami jako u ostatních rodů.

Opylení obstarává hlavně hmyz blanokřídlý a broučci, jimž se přilepují brylky na přední nohy.

Byl pozorován pouze v jižních Čechách na jedné louce při stezce z Rajova do Černic (száp. od Krumlova při Vltavě) a u Vyššího Brodu. Kvete v červnu a červenci.

**Rod 8. Sklenobýl<sup>1</sup> bezlistý** (*Epipogon<sup>2</sup> aphyllus<sup>3</sup> Sw., Satyrium<sup>4</sup> epipogium<sup>2</sup> L., Bartl. & Schindler, Oberkinn — obr. 361*) zachovává se oproti všem rodům předch. místo hlizami korálovitě rozvětveným oddenkem ( $R$ ), z něhož vyhání dlouhé, tenké, na konci pupenovitě naduřující výběžky. Na povrchu větví oddenkových možno pozorovati zvětšujícím sklem nepatrná vlákénka, jimiž rostlina, nemajíc pravého kořene, čerpá saprofytický z humosní půdy potravu. Dužnatý, skoro průsvitavý, bledožlutý, nahoře často načervenalý stvol, vyrůstající z oddenku zpravidla až po několika letech, jest dole větvenovitě napuchlý a porostlý místo listy jen několika hnědými, objímavými šupinami. Poměrně veliké, silně vanilkou páchnoucí květy skládají chudý konečný hrozen, který bývá někdy zastoupen též květem jediným. Oproti květům téměř všech ostatních rodů vstavačovitých nemají květy sklenobýlu ( $F$ ) ani stopky a ni semeníky stočený, pročež pysk jejich zaujímá stále polohu původní, jest obrácen i s vakovitou svojí ostruhou vzhůru. Jest pak pysk trojlaločný, na okraji zoubkovaný, uprostřed žlábkovitě pruhnutý, barvy bílé, s nachovými tečkami, na ostruže barvy pleťové; ostatní listky okvětní, obrácené dolů, jsou kopinaté, hrotilé, barvy žlutavo-bílé. Prašník ( $a$ ) přirůstá ke krátkému sloupku ( $I$ ) jen svojí spodinou, tak že jest pohyblivý, a stopkaté brylky ( $b$ ) spočívají na společném dráždělku. O tobolkách platí, co pověděno bylo u vstavače obecného (str. 251).



361. *Sklenobýl bezlistý*;  
 $R$  oddenek;  $F$  podélný řez květem;  $I$  čnělka s tyčinkou  $a$ ;  $b$  brylky.

Z vnitřních stěn vakovité ostruhy vyměšuje se medovina, kterou ssají rádi čmeláci, sedající si při tom na sloupek, tak že se jim brylky přilepují na tělo.

<sup>1</sup>) Vzhledem k bledožlutému, skoro průsvitavému stvolu.

<sup>2</sup>) Složeno z řec.  $\epsilon\pi\iota$  = nahoře +  $\pi\acute{o}\gamma\omega\nu$  = brada; pysk jest obrácen nahoru a ostatní úzké cípy okvětní směřují dolů jako vousy.

<sup>3</sup>) Slož. z řec.  $\alpha$  = bez +  $\phi\acute{\upsilon}\lambda\lambda\omicron\nu$  = list.

<sup>4</sup>) Viz pozn. <sup>2</sup>) na str. 267.

Roste jednotlivě ve vlhkých stinných lesích na spráchnivělém dříví a zetlivajících listech, zejména poblíž potůčků: v krajích posudetských, v hornatině dopovsko-tepelské a horní Sumavě, jakož i velmi pořídku na Moravě. Kvete v červnu a červenci.

**Rod 9. Hlístník<sup>1</sup>** neboli **hnízdák<sup>1</sup>** (*Neottia<sup>2</sup> nidus avis<sup>3</sup>* Rich., *Ophrys nidus avis* L., *Nestwurz* — obr. 362) jest bylina saprofytická, všecka



362. *Hlístník neboli hnízdák*;  
F květ, F<sub>1</sub> čnělka (sloupek).

žlutavě hnědá, mající plazivý oddenek hustě porostlý ztloustlými kořínky, že se podobá ptačímu hnízdě. Ztloustlé kořínky jsou dvěma věcmi zajímavé: se stanoviska morfologického tím, že mohou, svrhnouce čepičku, vytvářeti na koncích šupiny a vzrůstati v lodyhy; se stanoviska biologického tím, že v pokožce jejich sídlí drobnohledné houby, které připravují rostlině ze zetlivajících a hnijících látek sloučeniny potřebné k výživě (viz mykorrhiza v Slov. termin. ve sv. I.). Prímá, dužnatá, 2–3 dm vysoká lodyha jest porostlá hnědými pochvatými šupinami a zakončena podlouhlým klasovitým hroznem žlutohnědých květů (F). Spodní, hruškovitý semeník, spočívající na krátké stopce, nese na vrcholku 5 okvětních lístků zvonkovitě k sobě skloněných a úzký, mnohem delší, dolů směřující pysk, který jest na konci srdčitě vykrojen a na spodu vzadu vakovitě vydut — ale bez ostruhy. Prašník přirůstá k vrcholku sloupku (I) jen spodinou a obsahuje oproti všem rodům předch. pyl moučnatý, v stopkaté brylce neslepený. Mezi ním a blízou trčí malý zobánek. Plody jsou toholky jako u všech vstačovitých.

Opylení děje se jednak xenogamicky hmyzem, který vyssává ze spodiny pysku medovinu, jednak autogamicky, an pyl, slabě při sobě držící, padá později též na bliznu. Vzhledem k tomu, že rostlina majíc zbarvení

lesní půdy málo bije do očí a tudíž hmyzem zřídka je navštěvována, jest opylení pylem vlastního květu asi nejobyčejnější.

Roste porůznu ve stinných lesích a křovištích. Kvete v máji a červnu.

**Rod 10. Hnědenec zvrhlý** (*Limodorum<sup>4</sup> abortivum<sup>5</sup>* Sw., *Orchis<sup>6</sup> abortiva* L., *Jonorchis<sup>7</sup> abortiva* Beck, *Dingel* — obr. 363) vyhání z válcovitého

<sup>1</sup>) Vzhledem k oddenku, jehož ztloustlé kořínky podobají se hlístům (červům) a jsou spleteny v jakési hnízdě.

<sup>2</sup>) Rec. *neottia* = hnízdě.

<sup>3</sup>) Lat. *nidus avis* = hnízdě ptačí.

<sup>4</sup>) Zkomeleno prý z řec. *αἰμόδωρον*, jímž Theophrast rozuměl nějakou bylinu krvavé barvy (*αἷμα* = krev).

<sup>5</sup>) Lat. *abortivus* = zvrhlý.

<sup>6</sup>) Viz pozn. <sup>4</sup>) na str. 249.

<sup>7</sup>) Slož. z řec *ἰων* = fialka + *ὄρχις* = vstavač, vzhledem k fialové barvě celé byliny.



oddenku, který je hustě porostlý tlustými, hnízdovitě spletenými kořínky, silnou, až  $\frac{1}{2}$  m vysokou, ocelově namodralou lodyhu, končící se řídkým klasem úhledných, s počátku fialově, později žlutavě zbarvených, skoro přímých květů. Listy jsou zastoupeny pochvatými šupinami a přecházejí nahoře v listeny, v jejichž paždích sedí květy. Kopinaté lístky okvětní ( $F_1$ ) jsou rozestálé; podlouhle vejčité, po kraji vlnitě zprohýbaný pysk vybíhá do zadu v tenkou ostruhu asi



363. *Helleborus viridis*;

$F$  květ so strany,  $F_1$  kv. zpředu.

tak dlouhou jako je semeník ( $F$ ). O prašníku, pylu, plodech a způsobu opylení platí asi totéž, co pověděno u rodu předch.

Jsa rostlinou saprofytickou, roste nejraději v humosní půdě lesní. V střední Evropě však jest velice vzácný; u nás byl pozorován pouze v lese Hložku u Klobouk a u Kurdějova (száp. od Hustopeče) v jižní Moravě. Kvete v červnu a červenci.

**Rod 11. Kruštík<sup>1</sup>** (*Epipactis*<sup>2</sup>, Sumpfwurz) má květy bezostružné na kroucených stopkách, pysk složen ze dvou článků, ostatní okvětní lístky zvonkovitě skloněny; prašník a pyl jsou asi téže povahy jako u hlištníku (str. 272). Vyskytuje se u nás v 5 druzích:

<sup>1</sup>) Polsky slove kruszczyk. Dle Juugmauna krušt — pobříšnice, část odění, jemuž se žlábkovitý dolní pysk podobá (?).

<sup>2</sup>) Jménem *επιπактис* (slož. z *επι* = na + *πικρυμ* = tkvím) rozuměl Dioscorides nějakou rostlinu cizopasnou.

**Kruštík**

odlonek krátký, bez výběžků, se svazčitými kořeny; přední oddíl pysku vpředu zašpičatěný nebo srdčitý

listy jsou namnoze delší nežli články lodyžní

semeník spoře pyřitý až skoro lysý; na spodině předního oddílu pysku hrbolky hladké nebo zakrnělé; vydutý spodní oddíl pysku s ústím úzkým

semeník hustě šedopyřitý; hrbolky na pysku řasnatě vroubkované; ústí vydutého spodního oddílu pyskového široké

bylina zelená; přední oddíl pysku asi tak široký jak dlouhý; hrbolky na pysku, jsou-li jaké, silně vyvýšené

byl. modrofialově nabělá; přední oddíl pysku širší než delší; hrbolky nízké

**šírolistý 1.**

**modrofialový 2.**

**tmavočervený 3.**

listy jsou namnoze kratší článků lodyžních / **malolistý 5.**

odlonek výběžkatý; přední oddíl pysku přikrouhlý, tupý, vlnovitě vroubkován / **bahenní 4**

1. **Kruštík šírolistý** (*Epipactis latifolia* All., *Serapis*<sup>1</sup> *helleborine*<sup>2</sup> L. — obr. 364) má krátký, uzlatý odlonek bez výběžků, svazčitě porostlý tlustými vedlejšími kořeny a přímou, jednoduchou, 2—5 dm vysokou lodyhu s několika travozelenými, široce vejčitými až kopinatými, většinou pochvatě objímavými, po kraji draslavými listy. Květy (*F*) skládají dlouhý, namnoze jednostranný, řídký hrozen, vyrůstající jednotlivě na kroucených stopkách z paždí zelených listenů, které ve spodnější části hroznů květy přesahují. Na nezkroutěném, řídkě pyřitém až skoro lysém semeníku sedí 6 okvětních lístků, z nichž 5 kopinatých, vně zelených, uvnitř často tmavonachových jest více méně zvonkovitě skloněno, šestý však — pysk — jest růžový, řidčeji bělavý, složen ze dvou oddílů: zadního žlábkovitého, uvnitř hnědonachového předního více méně plochého, srdčitě ledvinkovitého, na spodu se dvěma bradavkatými hrbolky nebo bez nich. Oprašník a plodech (*f*) platí asi totéž, co pověděno u hlístníku (str. 272); sloupeček (*l*), k němuž prašník spodinou svojí přirůstá, jest poměrně dlouhý a nad bliznou (*n*) trčí lepkavá žláza.



364. *Kruštík šírolistý*;  
*F* květ, *l* žnělka s bliznou *n*; *f* plod.

Pyl jest měkký, zrnkatý, anyť tetrady jeho spolu souvisí jen slabounkými pružnými vláčenky. Opylení obstarávají hlavně včely a vosy, které vyssávají ze zadního oddílu pysku medovinu a opouštějící květ přilepují si pyl na hlavu nebo hřbet (obr. 365).

Roste ve stinných lesích a křovištích nejraději na takových místech, kde hnije napadalé listí a setlíávají jiné části rostlinné.

<sup>1</sup>) Tak prý zvali Rekové vstavač, poněvadž byl zasvěcen egyptskému božstvu *Serapisu*.

<sup>2</sup>) Srov. pozn. <sup>2</sup>) na str. 39 ve sv. II.

2. Jako vzácnost vyskytuje se u nás **k. modrofialový** (*E. violacea* Durand), podobný druhu předch., tak že jej někteří považují za pouhou jeho odrůdu. Jest však — zvláště na lodyze, stopkách a semenících — modrofialově naběhlý, má namodrale temnozelené listy, hrozen často dosti hustý a vnější tři zelenavé lístky okvětní uvnitř bělavé. Mimo to jest růžový přední oddíl pysku širší než delší a vyklenuté hrbolky na jeho spodině nízké, kdežto u *k. širolistého* jest přední oddíl pysku asi tak široký jak dlouhý a hrbolky na jeho spodině jsou silně vyvýšeny.

Byl pozorován pod Radlštejnem v Litoměřicku, u Rovenska blíže Turnova, u Ostroměře a Holic ve východních Cechách. V novější době našel jej učitel K. Všetická též na Moravě a to nad tokem Malé Hané mezi Odrůvkami a Novosady (száp. od Vyškova). Kvete hlavně až v srpnu a září.

3. **K. tmavočervený** (*E. atrorubens* Schult., *E. rubiginosa* Crantz — obr. 366) podobá se velice *k. širolistému*, má však květy (*F*) menší, vanilkou vonící, s šedě pyřitým semeníkem a temně nachovými lístky okvětními: pysk (*p*) jest o něco bledší, má na spodině předního oddílu dva hrbolky (*h*) řasnato-vroubkované



365. Zúžornění opylení kruštilů;

1 imyzy přilétá do květu, 2 dotýká se hlavou brylek (*b*), opouští květ s brylkami *b* na hlavě, 3 skládá brylky (*b*) na blízku jiného květu (dle Kernerů).



366. Kruštil tmavočervený;

*F* květ se strany, *c* lístky okvětní, *p* pysk s hrbolky *h* (zvětš.).

a zadní, vydutý oddíl s ústím širokým, kdežto *k. širolistý* má ústí vydutého zadního oddílu úzké.

Roste na lesnatých, zvláště vápenatých stráních v okolí Karlštejna a Sv. Ivana, v Teplicko-Zatecku, Jičínsko-Boleslavsku, poříčí Ploučnice, v horském okrese Sudet, v poříčí střední Otavy a v Krumlovsku, jakož i porůznu v jižní a vých. Moravě. Kvete v červnu a červenci, v horách i později.

4. **K. bahenní** (*E. palustris* Crantz, *E. longifolia* Reichb. fil., *Serapias palustris* Scop. — obr. 367) má oproti oběma předch. oddenek oblý, výběžkatý,

s kořinky porůznými (nikoli svazčitými), přímou, až 6 dm vysokou lodyhu porostlou listy podlouhle kopinatými, dlouze přihrocenými, po krajích a žebrech hladkými; nejdolejší listy bývají někdy vejčité podlouhlé. Květy (*F*) namnoze nící vyrůstají v červnu a červenci z paždí listů asi tak dlouhých jak jsou samy nebo i kratších. Okvětní lístky vnější jsou zelenavě nachové, vnitřní bělavé, přiookrouhlý, tupý, vlnovité vroubkovaný pysk bílý, fialově žilkovaný, na spodu se žlutými hrbolky (*h*).

Roste porůznu na bahnitých, rašelinných lukách zejména v širším okolí pražském, středním Polabí, Sudetách a horách Krušných jakož i na Moravě, zvláště v části jižní a východní, a ve Slezsku.



367. *Krůstík bahenní*;  
*F* květ zepředu, *h* žluté hrbolky.

368. *Krůstík malolístý*;  
*F* květ se strany, *F*<sub>1</sub> květ zepředu, *h* hrbolky  
na pysku.

5. *K. malolístý* (*E. microphylla* Sw. — obr. 368) vyhání z krátkého, bezvýběžkatého oddenku štíhlou, 2—4 dm vysokou lodyhu, porostlou pouze 2—5 poměrně malými, vejčito-kopinatými, oddálenými listy, z nichž prostřední bývají kratší nežli články lodyžní. Kvítky (*F*, *F*<sub>1</sub>), vyrůstající v červenci a srpnu z paždí listů kratších nebo asi stejně dlouhých jak jsou samy, mají pýřitý semeník, zvonkovité, zelenavé, často červeně naběhlé okvěti a srdčitý, bělokrajný přední oddíl pysku na spodu se dvěma velikými, řasnatě kadeřavými hrbolky (*h*).

Byl dosud pozorován jako vzácnost pouze v bučinách na Lopeníku (jvých. od Uh. Brodu, při samých uher. hranicích.)



**Rod 12. Okrotice**<sup>1</sup> (Cephalanthera<sup>2</sup>, Kopfständel) shoduje se v bezostružných květech o dvoučlenném pysku s rodní předch., ale okvětní lístky jsou přímé a kroucený semeník přisedlý. Prašník přirůstá ke sloupku kratičkou stopkou, jinak jest volný, a obsahuje pyl moučnatý. Roste u nás ve 3 druzích:

Okrotice	{	květy světle uachové; semeníky žláznatě pýřité	{	červená 1.
				květy sněhobílé nebo žlutavobílé; semeníky lysé
				lísteny podobné listům, kromě snad nejhořejších delší než květy
				lísteny uzounké, kromě snad nejdolejších kratší než semeníky
				bělavá 2.
				mečolista 3.

1. **Okrotice červená** (Cephalanthera rubra Rich., Serapias<sup>3</sup> rubra L. — obr. 369) zachovává se uzlatým oddenkem, porostlým hojnými, tlustými vedlejšími kořeny. Přímá, 2—6 dm vysoká, nahoru i se semeníky žláznatě pýřitá lodyha jest po celé délce porostlá 3—8 lysými listy, z nichž dolejší jsou podlouhlé, pošvovité, hořejší kopinaté. Úhledné, veliké květy (*F*) skládají konečný volný klas, vyrůstající z paždí úzce kopinatých, špičatých listů asi tak dlouhých jak jsou samy nebo o málo kratších. Mají bezstopěčný, kroucený semeník a na něm 6 okvětních lístků (*c*), z nichž 5 kopinatých, vesměs zašpičatěných, světle karminových stojí přímo, šestý — pysk — ostatními pozakrytý, jest jako u rodu předch. rozdělen postranními zářezy ve dva články: dolejší vakovitě vydutý, ale bezostružný, hořejší vejčitý, přišpičatělý, bělavý, s 5 podélnými, žlutavými řáskami. Prašník jest připevněn na sloupečku (*F*<sub>1</sub>) kratičkou stopkou, jinak jest volný. Pyl a způsob opylení jsou podobné jako u hlístníku (str. 272). Podlouhlá, mnohosemenná tobolka (*f*) poltí se dozravší v 6 postranních skulin.

Roste ve světlých hájích a na suchých lesnatých chlumech nejraději na vápně a na takových místech, kde hnije spadlé listí: v Čechách zejména v nížině polabské, Jičínsko-Boleslavsku, poříčí Ploučnice, okolí Karlštejna, Teplicko-Žatecku, poříčí střední Olavy, Krumlovsku, poříčí horní Sázavy a Chrudimky, na Moravě v Brněnsku, Mikulovsku a Třebovsku. Kveté v červnu a červenci.



369. *Okrotice červená*; *F* květ, *c* okvětní lístky 1—6; *F*<sub>1</sub> vnitřek květu (sloupek, *s* bliznou *a*, nad níž stojí prašník; *f* plod.

<sup>1</sup>) Dle Jungmanna *okrota* = sphaera, koule, planeta. Jest tudíž okrotice rostlina, která nese ve květe kouli, rozuměj kulovatý prašník na krátké stopěčce. Srovn. s pozn. náš.

<sup>2</sup>) Slož. z řec. *κεφαλή* = hlava + *ανθή* = prašník, vzhledem k volné, stopěčkaté, na vrcholku spočívající tyčince.

<sup>3</sup>) Viz pozn. <sup>1</sup>) na str. 274.

2. **O. bělavá** (C. pallens Rich., C. grandiflora<sup>1</sup> Babing., Serapias<sup>2</sup> grandiflora Scop. - obr. 370) vyháň z podobného oddenku, jaký má druh předch., lodyhu po celé délce lysou, s listy vejčitými až vejčitě kopinatými, které přecházejí v listeny od ostatních listů sotva poznatelné, čím výše ovšem menší. Kvěly, rozvíjející se v květnu a červnu, mají semeníky lysé a okvěť bílé nebo žlutavobílé. Vnější lístky okvětní (1, 2, 3) jsou špičaté, vnitřní (4, 5) lupé; přední článek pysku (6) jest okrouhle trojhranný, širší než delší, se žlutou skvrnou.



370. *Okrotice bělavá*;  
1-6. okvětní lístky 1-6.



371. *Okrotice mečolistá*;  
A. celkový pohled na mládou rostlinu;  
1-6. okvětní lístky 1-6.

Roste na kefnatých stránkách a ve světlých lesích v širším okolí pražském, v nížinách polabských, Jičínsko-Boleslavsku, při řece Ploučnici, horách Krušných, Brdech, v při řece horní Sázavy a Chrudimky, v jižní, střední a vých. Moravě i ve Slezsku.

3. **O. mečolistá** (C. ensifolia Rich., Serapias<sup>1</sup> xiphophyllum<sup>2</sup> L. fil. - obr. 371) shoduje se v lysé lodyze, lysých semenících a v bílých okvětech (1) -

<sup>1</sup>) Lat. grandiflorus = velevětý.

<sup>2</sup>) Viz pozn. <sup>1</sup>) na str. 274.

<sup>3</sup>) Zrovna tak jako lat. ensifolius (ensis = meč + folium = list; z řec. ξίφος = meč + φύλλον = list).

jejichž 3 vnější lístky jsou špičaté, 2 vnitřní tupé a přední článek širší než delší, žlutě skvrnatý – s druhem předch., jest však štíhlejší, má listy kopinaté, hořejší čárkovito-kopinaté a listeny (kromě snad nejdolejších) uzounké, nepatrné, kratší semeníkův.

Rostouc porůznu v horních lesích, na keřnatých stráních a v křovištích, kvete v máji a červnu.

**Bod 13. Bradáček<sup>1</sup>** (*Listera*?, *Zweiblatt*) má květy bezostružné, dolní pysk svislý, nečláňkovaný, na konci 2klaný; prašník, ke sloupku jen spodinou přirostlý, vzadu více méně pozakrytý lupínkovitým výrostkem, obsahuje pyl moučnatý. Na lodyze jsou pouze 2 vstřícné listy. Roste u nás ve 2 druzích:



372. *Bradáček vejčitý*;

*F* květ, *F*<sub>1</sub> podélný řez květem: *a* prašník, *s* šupinatý přívěšek sloupčku; *f* tobolka, *f*<sub>1</sub> též zralá.

373. *Bradáček srdčitý*,

*F* květ.

1. **Bradáček vejčitý** (*Listera ovata* R. Br., *Ophrys*<sup>1</sup> *ovata* L. — obr. 372) zachovává se rovnovážným nebo šikmým oddenkem, porostlým četnými, ztloustlými kořínky. Vzrůst oddenku jest sympodialní, anaf lodyha vyrůstajíc z konečného pupenu vzrůst oddenku ukončuje, v paždí však spodní její šupiny vyvine se nový pupen, který vzroste v rostlinu příštího jara, kdežto letošní lodyha zahyne, za-

<sup>1</sup>) Vzhledem k úzkému pysku, který visí ze květu dolů jako vousatá brada.

<sup>2</sup>) Ku počtě Martina *Listera*, botanika a tělesn. lékaře angl. královny Anny; † 1711 v Londýně.

<sup>3</sup>) Viz pozn. <sup>2</sup>) na str. 268.

nechajíc po sobě jizvu<sup>1)</sup>. Poněvadž se tento postup každého roku opakuje, stává se tím oddenek křivolakým a podle jizev, jež odumřelé lodyhy po sobě zanechaly, možno určit jeho stáří.

Přímá, as  $\frac{1}{2}$  m vysoká lodyha, ukončená řídčími, dlouhým hroznem bez-  
ostružných, žlutavozelených květů, má na spodu několik pochvatých šupin a nad  
nimi dva široce vejčité, přisedlé, krátce objímavé, skoro vstřícné listy;  
ostatně jest bezlistá. Vnější listy okvětní jsou k sobě trochu skloněny; čárko-  
vitý, dvojkanný pysk, mnohem delší nežli ostatní okvěti, visí svisle dolů  
(*F*). Prašník (*a*) přirůstá k volnému sloupku pouze spodinou a jest vzadu zakryt  
šupinovitým přívěskem sloupku (*s*). Pyl jest moučnatý, anyf tetrady jeho spojeny  
jsou tak slabounkými pružnými vlákénky, že se od sebe snadno oddělují. Semeník  
a tobolka (*f*, *f*<sub>1</sub>) z něho dozrávající mají tvar podlouhle vejčité.

Opylení obstarávají hlavně některé druhy lumků (Ichneumonidae) a broučci  
z čeledi drobných tesaříků — čárkovanců (Grammoptera); sedající na svislý  
pysk, lízají medovinu v podélné jeho rýze se vyměšující a přilepují si pyl na hlavu.

Roste na vlhkých lukách a v listnatých lesích. Kvete v červnu a červenci.



374. Smrkovník plazivý;  
*F* květ, *F*<sub>1</sub> podélný řez květem; *a* tyčinka nad  
blíznou *u*; *f* plod.

2. **B. srdčitý** (L. cordata R.  
Br., *Ophrys cordata* L. — obr. 373)  
shoduje se celkem s druhem předch.,  
jest však mnohem útlejší, pouze  
1 – 2 dm vysoký. Na tenkém, plazi-  
vém oddenku jsou jen sporé ko-  
řínky, zajímavé mikorhizou, lo-  
dyha jest více méně chabá, vstřícné  
listy trojhranně srdčito vejčité,  
zelenavé kvítky v chudém hroznu  
drobounké. Svislý pysk jest do polou  
rozeklán a má na spodu po každé  
straně zoubek (*F*).

Roste ve vlhkých stinných le-  
sích horských v Krumlovsku, horní  
Šumavě, hornatině doupovsko-  
tepelské, horách Krušných, horách  
Jizerských, Krkonoších, Kladském  
Sněžníku, moravsko-slezském Je-  
seníku a Beskydách. Kvete jako  
předch. v červnu a červenci.

**Rod 14. Smrkov-  
ník plazivý** (*Goodyera*<sup>2)</sup> *repens*  
R. Br., *Satyrion*<sup>3)</sup> *repens* L., Spalt-  
knabenkraut — obr. 374) vyhání  
z plazivého, článkovaného od-  
denku oblé, spodem poléhavé,  
ostatně přímé, 1 – 2 dm vysoké lo-  
dyhy, porostlé v dolní části vejčitými  
nebo eliptičnými, široce řapíkatými  
a síťnatě žilkovanými listy;  
jsouce hustě, skoro růžicovitě směst-  
naný, listy přezimují, odumírajíce

<sup>1)</sup> Obrazec viz ve Slovn. terminol. sv. I. pod heslem oddenek.

<sup>2)</sup> Ku počtě angl. botanika J. Goodyera.

<sup>3)</sup> Viz pozn. <sup>2)</sup> na str. 267.



teprve příštího jara. V hořejší části jest lodyha žláznatě pýřitá a porostlá kopinatými, šupinovitými pochvami, jež přecházejí znenáhla v listeny. Bílé, poněkud vonné kvítky ( $F, F_1$ ), sestavené v jednostranném klasovitém hroznu, mají kratičce stopkaté, téměř nekroucené semeníky, 3 vnější lístky okvětní zvonkovitě skloněny, 2 postranní vnitřní odstálé a nečlánkovaný pysk — dole vakovitě vydutý — rovně namířen, se žlabovitým, zpět ohnutým jazýčkem. Prašník ( $a$ ) přirůstá ke sloupku kratičkou nitkou a obsahuje pyl, jehož tetrady jsou skupeny ve větší hranaté hromádce a ty jsou spojeny pružnými vlákénky tak slabounkými, že se snadno od sebe oddělují. Čmeláci, vysávající z dolní vyduté části pysku medovinu, přilepují si tento pyl na hlavu a přenášejí jej na blizny jiných květů. Blizna ( $n$ ), stojící před prašníkem, má 2klaný zobánek.

Plodní tobolky ( $ff$ ), pukající postranními skulinami, obsahují četná droboučná semena tak lehýnká, že na 1 g vejde se jich 200.000. Jaký potom div, že je vítr roznáší daleko po krajině.

Roste mezi mechem a v opadálém jehličí nejraději ve vlhkých smrkových lesích, v Čechách zejména v hornatině křivoklátsko-berounské, doupovsko-tepelské, Plzeňsku, Českém Středohoří, horách Jizerských, Krkonoších, horách Orlických — zde nejvíce u vesnice Trčky (záp. od N. Města při hranicích) — v moravsko-slezském Jeseníku a v Brněnsku. Kvete v měsících letních.

**Rod 15. Švihlík<sup>1</sup> podzimní** neboli **krutiklas<sup>2</sup>** (*Spiranthes<sup>2</sup> autumnalis* Rich., *S. ophrys<sup>3</sup>* L., *S. spiralis* Koch, Drehling — obr. 375) má při oddenku dvě protáhlé hlízky a nad nimi svazek několika podlouhle eliptických listů, po jejichž straně vyrůstá jednoduchá, jen 1–2 dm vysoká, nahoře pýřitá lodyha, porostlá místo listů pouze pochvami a ukončena jednostranným, šroubovitě stočeným klasem bílých, vně nazelenalých kvítků hyacinťové vůně. Tři hořejší lístky okvětní ( $F, F_1$ ) jsou k sobě skloněny, oba postranní odstálé, posléze zpět ohnuté a bezostružný, na spodu vakovitě vydutý, na předním okraji vlnovitě vroubkovaný pysk směřuje přímo. O prašníku, jeho pylu a způsobu opylení platí asi totéž, co u rodu předch. Také tobolky ( $f$ ) dozrávající z kroucených semeníků jsou jako u ostatních vstavačovitých.

Roste na horských lukách, travnatých stráních a pastvinách v Krkonoších, horách Jizerských. Jičínsko-Boleslavsku, v okolí Karlštejna, v příbramských Brdech, Krumlovsku, vysočině Česko-moravské, na Moravě v části západní, severní a východní, hojně též ve Slezsku. Kvete až v srpnu a září.



375. Švihlík podzimní;  
 $F$  květ,  $F_1$  podélný řez;  $f$  tobolka.

<sup>1</sup>) Vzhledem ke štíhlému vzrůstu; značí dle Jungmanna švihlý tolik jako »štíhlý v růstu«.

<sup>2</sup>) Slož. z řec. *σπῖρα* = závin + *κλῶς* = květ, vzhledem k šroubovitě točenému klasu.

<sup>3</sup>) Viz pozn. <sup>2</sup>) str. 268.

**Rod 16. Korállice<sup>1</sup> vrostlá** (*Coralliorrhiza<sup>1</sup> innata* R. Br., *Koral-lenwurz* — obr. 376) jest saprofytická, žlutavě zelená bylina s rozvětveným oddenkem, jehož postranní krátké větévky naduřují, tak že nabývá tvaru korálovitého. Místo pravých kořenů jsou tu a tam nepatrné svazečky kořenových vláken (obr. 377 *r*) a pod vrcholky naduřelých postranních os dřímají vegetační pupeny (*p*), jak možno zvětšujícím sklem na průřezu pozorovati. Jednoduché, 1–2 dm vysoké lodyhy jsou v dolější části objaty 3–4 oddálenými pochvami, ostatně jsou bezlisté a zakončují se řídkým hroznem zelenavě žlutých kvítků, vyrůstajících na kratičkých kroucených stopkách z paždí nepatrných, sotva znatelných listenů, které někdy docela chybějí. Pět kopinatých lístků okvětních, asi stejně velikých, na koncích obyčejně červenavě nabělých, jest k sobě zvonkovitě skloněno, nebo dva postranní z nich odstavají stranou, šestý však — pysk — mnohem širší, bílý a nachově tečkovaný, směřuje přímo (*F'*); na spodu jest vakovitě prohlouben, ale bez ostružiny, a po každé straně vykrojen v zoubkovitý lalůček (*c<sub>1</sub>*). Prašník (*a*), sedící na vrcholku volného sloupku (*l*), obsahuje v každém pouzdře dvě voskovité, nestopkaté massy pylové (*a<sub>1</sub>*), které se přilepují



376. *Korállice vrostlá*;  
*F'* květ, *p* semeník se žnělkou *l* a  
prašníkem *a*; *a<sub>1</sub>* řez prašníkem;  
*c<sub>1</sub>* pysk; *l* tobolečky.

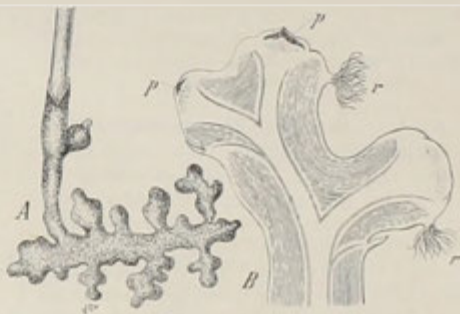

377. Oddenek *korállice*:  
*A* celkový pohled; *B* podélný řez části oddenku (zvětš.); *r* kořeno-  
vlna vlákn, *p* vegetační pupeny.

na hlavu drobnému hmyzu hledajícímu ve květu medovinu a ten je pak přenesen na bliznu květu jiného.

Mnohosemenné tobolečky (*l*) pukají jako u jiných vstavačovitých 6 skulinami.

Roste mezi mechem a jehličím ve stinných, vlhkých lesích, zejména v Krkonoších, horách Jizerských a jich předhořích, v horách Krušných, v okolí Karlštejna, v příbramských Brdech, v Krumlovsku, v okolí Čes. Třebové jakož i roztroušeně skoro po vší Moravě a ve Slezsku. Kvete v máji a červnu, v horách o něco později.

**Rod 17. Ilízník dvoulístý** (*Sturmia<sup>2</sup> Loeselii<sup>3</sup> Rchb.*, *Liparis<sup>4</sup> Loeselii* Rich., *die Sturmie* — obr. 378) vyhání po straně cibulkovitě, šupinami

<sup>1</sup>) Slož. z řec. *κοράλλιον* korál + *ρίζα* = kořen.

<sup>2</sup>) Ku počtu něm. malířů, mědorytce a botanika Jak. Sturmia; † 1848 v Norimberce.

<sup>3</sup>) Viz pozn. <sup>1</sup>) na str. 102 ve sv. II.

<sup>4</sup>) Z řec. *λίπαρος* = mastně se lesknoucí.

obalené hlízky jež těsně sousedí s hlízkou lonskou — trojhrannou, 10–15 cm vysokou lodyhu, na spodu se dvěma, zřídka se třemi podlouhle elliptičnými nebo kopinatými, mnohožilnými listy, na vrcholku s klasovitým hroznem 3–12 žlutavozelených, bezostružných kvítků (*F*). Lístky okvětní jsou čárkovité, rozkladité, pysk jest vzpřímený, vejčitý, po kraji útle vroubkovaný, na spodu žlábkovitý. Prašník, spočívající na konci prodlouženého, poloválcovitého, do předu trochu prohnutého sloupku, opadáva. Pyl jest asi téže povahy jako u rodu předch. Přímé, válcovité kyjovité tobolky (*f*) jsou na vrcholku věnčeny uschlým okvětím.

Jsa v střední Evropě řídce roztroušen na rašelinatých lukách a bařinách, byl pozorován v Čechách v Častolovické oboře u Týniště, u Thammühlu blíže Dokes, na Moravě kolem bývalého jezera u Čejče (v Hodonínsku), ve Slezsku druhdy u Bílovce (v Opavsku). Kvete v červnu a červenci.

**Rod 18. Měkkyně<sup>1</sup>** (*Malaxis*, Weichkraut) má bezostružné květy a spodní nečlánkovaný pysk vzpřímen jako rod předch., avšak sloupek, na němž spočívá prašník, jest kratičký a prašník neopadáva. Vyskytuje se u nás ve 2 druzích:

**1. Měkkyně bahenní** (*Malaxis paludosa* Sw. — obr. 379) vyhání z cibulovité hlízky, která jest tenkým výhonkem od lonské hlízky oddělena, 3–4 podlouhle vejčité listy a přímou, pouze asi 1 dm vysokou, pětihrannou lodyhu, zakončenou tenkým, prodlouženým hroznem zelenavě žlutých, bezostružných kvítků (*F*). Okvětní lístky jsou rozprážené: vnější 3 trojhranné, oba postranní podlouhlé, s ohnutým koncem; nečleněný pysk směřuje nahoru jako u rodu předch. následkem stočení stopky květní o 360°. Dvoupouzdrý prašník, spočívající na kratičkém přímém sloupečku, obsahuje 4 voskovité massy pylové, které, ležíce po 2 v každém pytlíku prašníkovém na sobě, mají držádelko společné. Semeník spočívá na zkroucené stopce, sám však jest nezkrouten. Tobolky (*f*) pukají postranními skulinami jako u jiných rodů vstavačovitých.

Ač jsou kvítky málo nápadné, přece je dle pozorování Darwinových hmyz hojně navštěvuje a pyl, jenž se mu přilepuje na hlavu a sosák, do jiných květů přenáší.

Na listech (*L*), zvláště na obvodě, vyvinují se často malinké rozmnožovací pupeny (*p*, *p*<sub>1</sub>), z nichž mohou vyrůstati nové rostliny jako ze semen.

Byla dosud pozorována pouze na rašelinatých lukách u Jestřebí (Habštejn) blíže N. Zámků (již. od České Lípy).

**2. M. jednolistá** (*M. monophyllos*<sup>2</sup> Sw., *Microstylis*<sup>3</sup> *monophyllos* Lindl., Kleingriffel — obr. 380) má oproti druhu předch. letošní hlízku těsně vedle lonské,



378. *Hlízku dvoulistý*;  
*F* květ, *f* plod.

<sup>1</sup>) Z řec. μάλασις = ohměkčení, měkkost.

<sup>2</sup>) Slož. z řec. μόνος = jeden + φύλλον = list.

<sup>3</sup>) Slož. z řec. μικρός = malý + στέλας = čnělka.

lodyhu 8—25 cm vysokou, nahore 3bokou, nad hlízkou s šupinovitými pochvami a jediným, podlouhle vejčitým, na spodu pošvatým listem, zřídka s 2 listy. Květy (*F*) — v bohatším volném hroznu — mají vnější listky okvětní kopinaté, vnitřní postranní úzce čárkovité. Voskovité pylové massy leží v každém pouzdře prašnikovém vedle sebe. Vzhledem k posledním dvěma vlastnostem považuje ji Lindley za samostatný rod *Microstylis*.



379. *Meckyně bahenní*;  
*F* květ, *f* plod, — *L* list s rozmnožovacími pupeny *P*; *P*<sub>1</sub> dva takové pupeny zvětšeny.

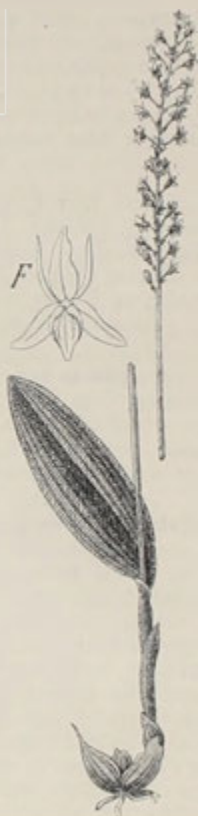

380. *Meckyně jedolistá*;  
*F* květ.

Jsouc v Evropě vůbec vzácná, byla pozorována na mokřích lukách pouze u Jindř. Hradce a Puchěře v j. Čechách, ojedinele v Jeseníku a na několika místech ve slezských Beskydách. Kvete v červnu a červenci.

**Rod 19. Střevičník<sup>1</sup> neboli pantoflíčky<sup>1</sup>** (*Cypripedium*<sup>1</sup> *calceolus*<sup>2</sup> L., *Frauenschuh* — obr. 381) vyháší z rovnovážného, uzlatého oddenku přímou, as 3 dm vysokou, dole pošvatě šupinatou, ostatně pyřitou lodyhu obyčejně se 3 elliptickými listy a 1—2 nádhernými květy, které vyrůstají v květnu a červnu z paždí listenů podobných listům ostatním. Okvětí skládá se zdánlivě jen z 5 lístků:

<sup>1</sup>) Slož. z řec. *Κύπριος* = Cyperská, přijímá Venuše + *πέδιον* = střevíček, vzhledem ke tvaru okvětního pysku.

<sup>2</sup>) Lat. *calceus* = střevíc, *calceolus* = střevíček, pantoflíček.



ze zlatožlutého, nachově kropenatého, pantoflíčkovitě vydutého, velkého pysku a čtyř lístků kopinatých, hnědě nachových, odstávajících. Poněvadž však spodní lístek jest rozeklán ve 2 hroty, dlužno jej považovati za 2 listky spolu srostlé. Tyčinky (*a*) jsou oproti všem rodům předch. dvě a zaujímajíce právě ta místa, kde u ostatních vstavačovitých bývají zákrsky (staminodia — obr. 382 a srovn. s obr. 330), přirůstají po stranách ke sloupku pod širokou bliznou (*n*). Nad bliznou jest lupenitá patyčinka (*m*) a to zrovna v tom místě, které zaujímá u ostatních rodů jediný prašník. Pyl jest moučnatý, mazlavý, zcela volný, ani v tetradě neslepený. Tobolky otvírají se postranními skulinami jako u jiných vstavačovitých.



381. *Střevčovník*:

*F* podélný řez senienikem *β* a středem květu: *c* kousek lístku okvětíního, *a* prašník, *n* blizna, *m* patyčinka; *F*<sub>2</sub> vnitřek květu (sloupek čnělky zhor.); *F*<sub>3</sub> zdola.

Jsouce nápadně zbarveny a voníce medem, květy lákají k sobě drobné včelky z čeledi pískorypek (*Andrena* — obraz 383 (?), které rády vysávají šťavnaté chloupky, jimiž dno vydutého pysku (*B*) jest zarostlo. Vedou pak do pantoflíčkovité dutiny pysku 3 vchody: dva menší vzadu, vpravo a vlevo vedle sloupečku, třetí větší vpředu, před sloupečkem, jak na obr. 383. označeno šipkami. Pískorypky volí vždy vchod přední, nejpohodlnější. Nabaživše se pobytu ve květě, chtějí z něho opět vylézt. Po-



382. *Diagram květu střevčovníku.*

něvadž však jsou okraje pysku tvořící přední vchod vehrnuty dovnitř, není jim možno dostatí se z květu touž cestou, kterou se dostaly do květu. Po marných pokusech odhodlají se tudíž, podleže pod bliznou (*n*), provléci se jedním otvorem zadním, při čemž nutně otírají si pyl ze zralého prašníku (*a*) právě v tom místě ke sloupku přirostlého na chlupaté tělo. Když pak navštíví nový květ, otírají v něm tento pyl o jeho bliznu (*n*), pod kterou jest jim vždy podlézti, chtějí-li se zadními otvory z květu prodrati.

Roste v hájích a na keřnatých, zvláště vápenitých stráních: v Čechách hlavně

v Sudetách. Teplicko-Žatecku, horní Šumavě, poříčí horní Sázavy a Chrudimky, na Moravě nejvíce v Brněnsku, řídčeji ve Znojemsku a Kroměřížsku, ve Slezsku

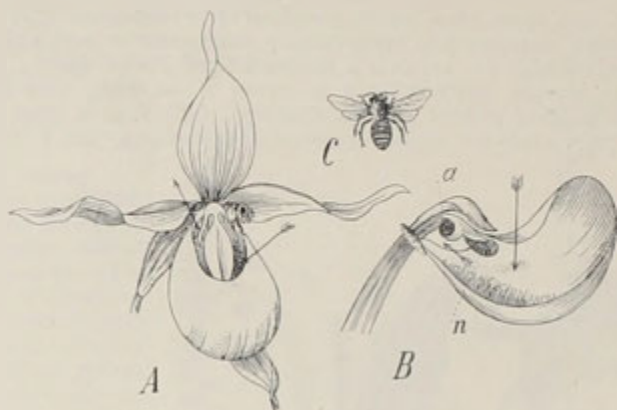

383. *Opylení střevíčníku;*

*A* květ zepředu, *B* květ se strany podélně přefříznut, s bliznou *n* a prašníkem *a*; šípky označují, kudy hmyz *C* do květu vletě a kudy vylétá.

v části těšinské. — Pro krásný květ pěstuje se též často v zahradách i květináčích.

Není druhého řádu v říši rostlinné, který by se honosil tak nádhernými,



384. *Květy exotických orchideí;*

*Cattleya labiata* Lindl. (1), *Habenaria Gourlieana* Gill. (2), *Odontoglossum* Rossü Lindl. (3), *Huttonaea pulchra* Harv. (4), *Masdevallia chimaera* Reichb. (5), *Vanda tricolor* Reichb. (6), *Compactia macroplectron* Lindl. (7), *Drimoda picta* Lindl. (8), *Zygotropis maxillare* Lod. (9), *Oncidium papilio* Lindl. (10), *Diuris elongata* Sw. (11), *Comperia taurica* C. Koch (12).

pestrými a podivnými květy jako rostliny vstavačovitě. Baví-li nás již naše rody co do tvaru a složení květů, což teprve říci o rodech rostoucích v tropické Americe, na Madagaskaru, v jižní Asii a v Australii! Rostouce často na stromech tamějších pralesů — nikoli ovšem cizopasně nýbrž pouze epyfytický, anýť potravu přijímají zvláštními kořínky z vlhkého vzduchu vytvářejí květy tak přepodivných forem a tak nádherných barev, jaké si může vykouzlit jen nejbujnější fantasie. A přece při vši této kráse květů, které kromě toho nevadnou často až po několika týdnech, nepodařilo se jim mimo některé vyvolené proniknouti ani do zahrad ani do květináčů. Příčina spočívá v tom, že je lze velice nesnadno pěstovati, anýť vyžadují namnoze určité vyšší teploty a vlhkého vzduchu. Ovšem v teplých sklenících zvláště k tomu zřízených pěstují zahradníci na sta druhů orchideí, jež pak milovníkům exotických květin za drahý peníz prodávají, ale všeobecně rozšířeny jako jiné okrasné květiny vstavačovitě rostliny pro své obtížné pěstování asi nikdy nebudou. Proto neuvádíme ani oněch rodů, jež nejčastěji tu a tam nějaký milovník orchideí v květináčích nebo visutých vasách pěstuje, spokojující se pohledem na obr. 384., v němž květy několika nejzajímavějších rodů jsou znázorněny.



## Řád IV. Voďankovité (Hydrochariteae)

jsou vesměs byliny vodní rozmanitého vzhledu, s pravidelnými, 2domými květy, které vyrůstají z blanitých toulců, mají 3lístý kalich, 3plátečnou korunu, větší počet tyčinek a spodní semeník tvořený 3 nebo 6 plodolisty, s 3 nebo 6 bliznami, dospívající v plod bobulovitý, vícesemenný. Vyskytují se u nás ve 3 rodech:

<b>Voďan- kovité</b>	{	semeník 6pouzdrý, s 6 bliznami; listy růžovicově smetané	{	květy pestíkové s 6 nitkovitými výrostky (patyčinkami); kv. prašníkové s 12 tyčinkami, z nichž 3 až 6 vnitřních bez prašníků	{	<b>1. Voďanka</b>
				kv. pestíkové s četnými patyčinkami; kv. prašníkové s četnými tyčinkami, z nichž však jen asi 12 vnitřních s prašníky, ostatní jalové		<b>2. Řezan</b>
		semeník jednopouzdrý, s 3 bliznami; listy na lodyhách v 3–4četných přeslenech				<b>3. Vodní mor</b>

**Rod 1. Voďanka<sup>1</sup> žabí neboli žabí květ** (*Hydrocharis<sup>2</sup> morsus ranae<sup>3</sup> L.*, Froschbiss – obr. 385) vyhání z kratičkého, ve vodě vzplývajícího pníčku rozetku



385. *Voďanka žabí* (rostlina prašníková);

*F* květ pestíkový, *F*<sub>1</sub> týž podél přerézán; *F*<sub>2</sub> vnitřek květu pestíkového: *ž* žlázky, *t* zakrtnuté tyčinky, *n* čnělky; *a*, *a*<sub>1</sub> tyčinky; *f* přelýný řez plodem, *f*<sub>1</sub> zralý plod.

<sup>1)</sup> Jméno své české má, poněvadž ve vodě přebývá. (Presl: Rostlinář). Rusky slove лягушникъ nebo водокрасъ, pol. żabisciek, chorv. žabogríz.

<sup>2)</sup> Slož. z řec. ὕδωρ = voda + χαίρω = těším se, tudíž tolik co milovnice vody.

<sup>3)</sup> Lat. morsus ranae = kousnutí žabí, vzhledem k listům (na spođu vykrojeným). Srovn. polské żabisciek.



dlouze řapíkatých, okrouhle srdčitých nebo ledvinkovitých, celokrajných listů, které plovou na vodní hladině. Na spodině řapíků jest větší počet blanovitých palistův a pod nimi svazek kořínků ve vodě všestranně rozložených.

Se stanoviště fyziologického zasluhují listy zmínky ze dvou příčin: hývají na rubu zbarveny fialově anthokyanem, tak že sluneční paprsky jimi procházející stávají se teplejšími, čímž životní výkony rostliny se podporují; na líci jsou listy hladké, vodou se nesmáčejíce, pročež průduchy — jen na svrchní straně se vyskytující — se neucpávají a rostlina může dobře transpirovati. Také to budiž uvedeno, že listy, proniknuty jsouc kyselinou tríselnou, protíví se vodním plžům, že jich nežerou.

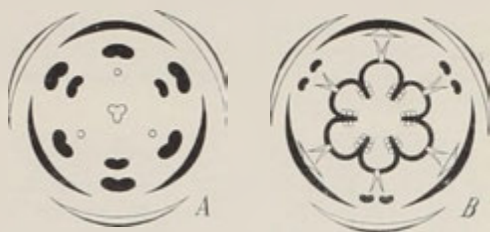

386. Diagramy květů vodanky;

A květu prašníkového, B květu pestíkového.

Dlouze stopkaté květy, vyčnívající nad vodu, jsou 2domé. Prašníkové vyrůstají z 2listého, blanovitého toulce po 2—3, rozvíjejíce se postupně květ po květu. Mají 3listý, zelený kalich, 3 bílé, na spodu často žlutavě skvrnité plátky korunní s nepatrnými, šupinkovitými medníky a 12 tyčinek ve čtyřech kruzích; (obr. 386 A); tyčinky nejvnitřnějšího kruhu jsou však zastoupeny pouhými nitkovitými výrostky bez prašníků ( $a_1$ ) a tyčinky kruhu následujícího mívají namnoze

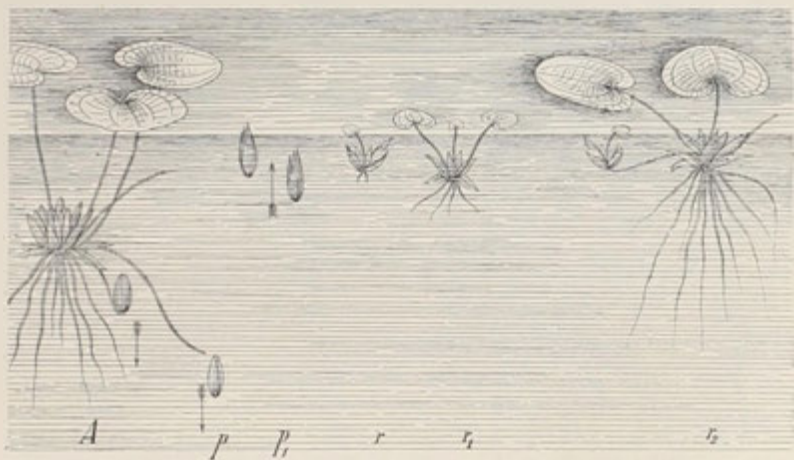

387. Rozmnožování se vodanky A

přezimujícími pupeny  $\beta$ ,  $\beta_1$ ;  $r$ ,  $r_1$  mladé rostlinky vyrostlé z pupenů;  $r_0$  starší rostlinka vyhlánějící rozmnožovací šlahouny.

prašníky vyvinuty jen z polovice. Tyčinky stojící za sebou jsou spolu na spodu trochu srostlé ( $a$ ,  $a_1$ ). Uprostřed květu sedí trojlaločný zákrssek po semeníku. Květy pestíkové ( $P$ ,  $P_1$ ) vyrůstají po jednom z blanitých toulců jednolistých; mají kalich a korunu téže povahy jako kv. prašníkové, místo tyčinek však 6 dvojklaných, bradavičnatých čnělek ( $P_2$ ,  $n$ ) a před kor. plátky po šupinkaté, nadplodní žlázece ( $z$ ). Někdy možno mezi čnělkami a kalichem pozorovati 6 nitkovitých zákrsků

po tyčinkách ( $r$ ). Spodní semeník, složený ze 6 plodolistů (obr. 386 B), obsahuje na nástěnných semenících čtá vajíčka a dospívá v 6pouzdrnou bobulovitou tobolku ( $f$ ). Dozravši trhá se tobolka nepravidelně ( $f_1$ ) a drobná semena, zabalená v rosolovité hmotě, dostávají se pak proudem vody dále od rostliny mateřské.

Poněvadž však plody z neznámé příčiny — jsou květy hmyzem dosti hojně navštěvovány — zřídka se vyvinují, zachovává se vodanka hlavně pupeny (obr. 387 A p), jež objevují se v jesení na koncích nitkovitých výběžků, zabaleny jsouce těsně v tuhých šupinách.

Nežli rostlina zahyne, odtrhují se tyto pupeny, zapadnou do bahna a tam přezimují. Z jara naplní se mezibuněčné mezery šupin vzduchem, čímž stane se celý pupen ( $p_1$ ) tak lehkým, že může vyplouti na povrch vody a vzrůstí zde v novou rostlinku ( $r$ ,  $r_1$ ). Solva pak rostlina trochu povyrostla ( $r_2$ ), vznikají v paždích listů provazcovité, pod hladinou vodní rovnovážně plovoucí šlahouny zakončené pupenem, z něhož v krátké době nová rostlina se rozvíje; a poněvadž i tato podobným způsobem nové generace vytváří, vznikne z původní jediné rostliny 10—20 rostlin, které jsou spolu provazcovitými šlahouny vesměs spojeny. Jaký potom div, že hladina vodní během několika měsíců pokryje se hustým kobercem listů voďankových!

Roste ve stojatých vodách, tůních a příkopech v nížinách Labe, Jizery, Ploučnice, střední Otavy, v Teplicko-Žatecku a Budějovicko-Třeboňsku, jakož i v nížinách podél Moravy a Dyje a v Těšínsku. Kvete v červenci a srpnu.

**Rod 2. Řezan<sup>1</sup> neb vojič<sup>2</sup> aloěsovitý<sup>3</sup>**  
(*Stratiotes*<sup>2</sup> *aloides*<sup>3</sup> L., *Wassersäge*, *Wasseraloë* — obr. 388) vzplývá ve vodě, vyhání z krátkého oddenku růžici tuhých, široce čárkovitých, přihrocených, na okraji a hřbetním kýlu ostnitě pilovitých listův a ze středu jejího jeden neb několik bezlistých květonosných stvolů.

Z paždří některých listů vyrůstají později plavivé výběžky, které kořenují a zakládají nové růžice.



388. Řezan aloěsovitý (rostlina prašniková);  
 $F_1$  vnitřek květu prašnikového;  $F$  květ pestikový,  $F_2$  jeho vnitřek;  $f$  plod.

<sup>1)</sup> Utvořeno zajisté jako rus. *рѣзанъ* nebo *водорѣзъ* dle ostrohranných listů. Srov. též něm. *Wassersäge*. Podivno, že Presl jej zove řezan a praví, že původ jména českého těžko vyjádříti.

<sup>2)</sup> Z řec. *στρατιώτης* = voják, vzhledem k ostrým, mečovitým listům. Dioscorides rozuměl pod jménem *στρατιώτης χηλόφυλλος* náš řebecký (Achillea millefolium L.)

<sup>3)</sup> T. j. vnějškem *aloi* (viz tam) podobný (*ειδής*).

Pravidelné květy o 3lístém kalichu a tříplátečné, bílé koruně jsou dvou domé. Prašníkové ( $F_1$ ), vyrůstající z 2lístého, blanovitého toulce po 1–5, obsahují 30–40 tyčinek, z nichž však jenom 12 vnitřních, do 3 kruhů sestavených (obr. 389 *B*) má prašníky, ostatní jsou jalové, v podobě žláznatých, nitkovitých výrostků (medníků), takže je mnozí ani k tyčinkám nepočítají. Květy pestíkové ( $F$ ,  $F_2$ ), sedící v konečných, 2lístých blanovitých toulcích jednotlivě, mají spodní, 6 plodolisty tvořený semeník (obr. 389 *A*) o krátké čnělce, věnčené 6 dvojklanými bliznami a okolo něho četné žláznaté, nitkovité medníky. Plod jest 6pouzdrá, 6hranná bobule ( $f$ ), obsahující v dužnině několik semen.

Opelení obstarává hmyz, který z medníků vysává sladkou šťávu. Poněvadž však v některých krajinách vyskytují se pouze rostliny pestíkové, nemůže rostlina vytvořití semen — leč by se tak stalo parthenogeneticky, jak tomu chce Nolte — proto se rozmnožuje a zachovává způsobem vegetativním. Odpočívavši v zimě na dně vody, rostlina se vy-

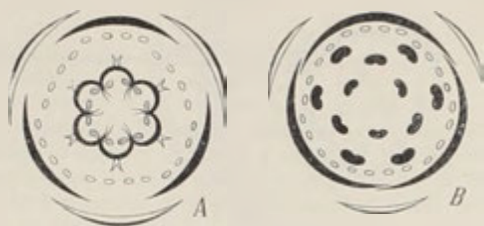

389. Diagramy květů řezanu:  
A květu pestíkového, B kv. prašníkového.

nořuje v dubnu ku povrchu a zde, ve vodě vzplývající, vytvoří nové listy, později (v létě) též květy, které se vyzvednou nad vodní hladinu. Odkvetší ponoří se celá opět ke dnu, kdež vyvine semena, anebo — což jest mnohem častější — založí v úžlabích listů pupeny na nové rostliny. Koncem srpna vynoří se po druhé ku povrchu, jsouc kolkolem obklíčena mladými rostlinkami, které s ní souvisejí šňurovitými výběžky. Během podzimu uhyní výběžky a dceřinné rostliny i se slárnoucí rostlinou mateřskou klesnou opět na dno vody, kdež setrvají až do jara.

Roste v příkopech a kalužích při dolní Moravě a Dyji (na př. u Břeclavi, Hodonína, Rohatce, Uher.-Hradiště), jakož i v Těšínsku. V Čechách nebyl dosud pozorován.

**Rod 3. Vodní mor** neboli **douška vodní** (*Elodea*<sup>1</sup> *canadensis*<sup>2</sup> Rich., *Anacharis*<sup>3</sup> *alsinastrum*<sup>4</sup> Bab., *Udora*<sup>5</sup> *canadensis* Nutt., *Wasserpest* obr. — 390) jest vodní bylinka mající článkovanou, větvitou, ve vodě vzplývající lodyhu hustě porostlou 3—4četnými přesleny přisedlých, podlouhlých až kopinatých, drobně pilkovitých, prosvítavých listů. Květy jsou trojdomě mnohomanželné: na některé rostlině pestíkové, na jiné prašníkové a opět na jiné obojaké. U nás vyskytují se však pouze rostliny s květy pestíkovými. Vyrůstající od května do srpna v paždích listů z válcovitých toulců (*l*), kvítky tyto mají spodní jednopouzdrý semeník s dlouhou čnělkou, na jejímž vrcholku sedí tři velké, rozebrané blizny (*n*). Čnělku objímá tenká, velice dlouhá čiška, nesoucí na hořejším okraji trojlístý, červenavý kalich (*k*), bílou, trojplátečnou korunu (*c*) a 1—3 zakrnělé, jalové tyčinky (*a*). Květy prašníkové — u nás ovšem se nevyskytují — mají podobné okvěti jako kv. pestíkové, ale v něm pouze 9 přisedlých tyčinek. Květy obojaké, obsahující dokonale vyvinutý semeník i tyčinky, dílem plodné, dílem jalové, jsou i ve vlasti rostliny velice vzácné.

<sup>1</sup> Z řec. *ἑλὼδης* = bahenní, anaf roste ve vodách a močálech.

<sup>2</sup> Lat. *canadensis* = kanadský, z Kanady (v sev. Americe) pocházející.

<sup>3</sup> Slož. z *anas* = kachna + *gryx* = radost, poněvadž miluje vodu jako kachny.

<sup>4</sup> Podobá se vnějškem poněkud úporu přeslenatému (*Elatine alsinastrum*, viz str. 218 ve sv. II.

<sup>5</sup> Od lat. *udor* = vlnkost, vzhledem k tomu, že roste ve vodě.

Plod, který ovšem v našich vodách nikdy se nevyvinuje, jest podlouhlá, chudosemenná bobulka.



390. *Vodní mor*.

toulec; F hořejší část květu pestíkového; k kalich, c koruna, a zakrnělé tyčinky, n blizny; D diagram téhož květu.

Opylení děje se ve vlasti této byliny prostřednictvím vody; kvítky prašnickové, oddělivše se totiž od svých stopek, plovou po hladině vodní, až se dostanou ku květům pestíkovým, o jejichž blizny pak pyl svůj otírají.

Vodní mor jest domovem v sev. Americe, odkudž teprve r. 1836 zavlečen byl do Irska. Po té dostal se záhy do Anglie a z Anglie rozšířil se zvláště prostřednictvím botanických zahrad i do ostatní Evropy. Rozmnožuje se rychle odnoží — každý kousek listnaté lodyhy jest schopen vyhnati kořínky a založiti pupeny! — a přetrvává i u nás zimu bez pohromy, objevuje se v některých krajinách v takovém úžasném množství, že jím tůně, rybníky i mírně tekoucí řeky v pravém slova smyslu zarůstají.

Jak už nahoře uvedeno, vyskytují se u nás i v ostatní Evropě pouze rostliny pestíkové, pocházející nejspíše vesměs od oněch jedinců, jež v létech třicátých poprvé se objevily v Irsku. V Čechách byl mor vodní pozorován nejprve r. 1870 prof. J. Dědečkem v kalužině u Josefské huti nedaleko Plané (száp. od Stříbra), rok po té v mělkém močálu Mže u Plzně prof. L. Čelakovským a současně na Císařské louce u Prahy prof. Fr. Rosickým; později pozorován též v okolí Třeboně, Roudnice, Chebu, Broumova i j., na Moravě v okolí Prostějova (poprvé r. 1883 prof. V. Spitznerem), ve Slezsku u Opavy a Krnova.





## Řád V. Žabníkovité (Alismaceae)

jsou byliny vytrvalé, rostoucí v močálech a po krajích vod. Mají pravidelné květy v latách, hroznech nebo okolících, s 6četným okvětím — jehož 3 vnější lístky, obyčejně zelené, zastupují kalich, ostatní 3 vnitřní korunu — s 6 nebo 9 až četnými tyčinkami a s 6 nebo četnými semeníky, z nichž dospívají buď nažky nebo měchýřky.

Náleží sem 3 rody: žabník (*Alisma*) a šípatka (*Sagittaria*), s četnými semeníky, z nichž vyvinují se nažky, a šmel (*Butomus*), s 6 semeníky, z nichž dospívají mnohosemenné měchýřky. Jsouce vnějškem značně od sebe rozdílné, dají se nejsnáze určití tímto klíčem:

<b>Žabní- kovité</b>	květy v přesle- natých latách nebo hroznech	listy vejčité, kopinaté až po- dlouhlé; květy obojake	1. Žabník
		listy většinou střelovité; květy jednodomé	2. Šípatka
	květy v okolíku; listy čárkovité, na průřezu trojhranné		3. Šmel

**Rod 1. Žabník**<sup>1</sup> (*Alisma*,<sup>2</sup> *Froschlöffel*) má obojake květy s četnými semeníky a 6 tyčinkami. Roste u nás ve dvou druzích:

1. **Žabník jitrocelový** (*Alisma plantago*<sup>3</sup> L. — obr. 391), místy též vodním jitrocelem zvaný, zachovává se krátkým, hlízovitým, často téměř bochníčkovitým, v bahně vězícím oddenkem, z něhož vyrůstají na jaře dlouze řapíkaté, vejčité, na spodu více méně srdčité, celokrajné listy a přímý, 2—8 dm vysoký stvol, rozvětvlující se nad prostředkem v bohatou, jehlancovitou latu, jejíž přímo odstálé větve jsou sestaveny většinou do přeslenů a podepřeny malými listeny. Drobné, ale úhledné kvítky (*F*) mají 6lísté okvětí, jehož 3 vnější, zelené lístky zastupují kalich, 3 vnitřní, bílé nebo bledě růžové, korunu. Tyčinek jest šest, s extrorsními prašníky; po-  
něvadž stojí v jediném kruhu (obr. 392), dlužno mítí za to, že vznikly rozdvojením (dedoublováním) z původních tří tyčinek zákališních, jak tomu také jejich rozpo-  
stavení nasvědčuje. Střed květu zaujímají četné semeníky s nitkovitými postranními  
čnělkami (obr. 392 *F*), sestavené na terčovitem lůžku do kruhu (*f*). Z každého  
dospívá smačknutá nažka a všechny nažky téhož květu skládají posléze nepravidelně  
trojhranný, uprostřed nálevkovitě prohloubený strboulek.

<sup>1</sup>) „Jméno žabník potahuje se na obyt, buď že mezi žabami roste, nebo že žáby mezi těmi rostlinami přebývají“ (Presl: Rostlinář). Srovn. též pol. żabieniec, chorv. žab očiun. Rus. жабникъ znamená náš pryskyřík (*Ranunculus*).

<sup>2</sup>) Z řec. ἄλσος = sláný, vzhledem k tomu, že v Řecku roste v zátokách mořských.

<sup>3</sup>) Listy podobají se listům jitrocele (*Plantago*, str. 262. ve sv. III).

Dozravše nažky padají do vody, na jejímž povrchu nějakou dobu plovou, anaf kyprá jejich slupka činí je lehkými a nesmáčí se. Že se při tom dostanou proudem vody dále od rostliny mateřské a že i vodní ptáci, jimž se přilepují na tělo, mohou je po krajině daleko roznést, rozumí se samo.

Opylení obstarává rozmanitý hmyz, který květy rád navštěvuje, poněvadž chovají na spodu tyčinek medovinu. Aby autogamie byla pokud možná znesnadněna, otvírají se prašníky na vnější straně a jsou s počátku od blizen oddáleny.

Roste hojně ve stojatých i mírně tekoucích vodách, v příkopech a bahnech. Kvete od června do srpna.

Za čerstva jest jedovatý, proto se mu mnohá býložravá zvířata vyhýbají. Druhdy užívalo se ho v lékařství.

Pozn. Vedle tvaru typického, jak byl popsán, vyskytují se u nás ještě dvě odrůdy:

a) *Ž. jitr. kopinatý* (*A. plant. lanceolatum*) — s listy kopinatými, ke spodu súženými. Rostliny namnoze slabší, s chudším květenstvím.

β) *Ž. jitr. vzplývavý* (*A. pl. natans*) — s listy podcehlými, dlouze řapíkatými, ve vodě vzplývajícími. Rostliny rostoucí ve vyšší vodě.

2. **Ž. obloukovitý** (*A. arcuatum* Michalet — obr. 393) podobá se tak velice druhu předch., že jej lze snadno pře-



391. *Žabník jitrocelový*;  
F květ, f plod.



392. Diagram a podélný řez květem  
(F) žabniku *jitrocelového*;  
f řez plodem.

hlédnouti. Poznává se dle těchto znaků: Má hlízovitý oddenek podlouhlý nebo vejčitý, listy eliptické až úzce kopinaté, vždy ke spodu více méně súžené, nersrdčité, stvol namnoze nižší, často obloukem vystoupavý, přecházející obyčejně již pod prostředkem v latu, jejíž větve jsou rozkladitě rozestálé nebo se i obloukovitě ohýbají nazpět (V). Kromě toho mají tyčinky prašníky okrouhlé a jsou asi tak dlouhé jako semeníky, kdežto u *ž. jitrocelového* jsou prašníky podlouhlé a tyčinky asi dvakrát delší semeníků (obr. 392 F); čnělky jsou kratší svých semeníků, hákovitě ohnuté, s počátku zelenavé, pak nahnědlé, kdežto u *ž. jitrocelového* jsou čnělky delší nežli semeníky, dosti rovné a bělavé; srboulky plodní jsou pravidelně trojhranné, uprostřed skoro plné (nálevkovitě neprohloubené).

Roste po krajích rybníků celkem pořídku. Poprvé (r. 1885) jej pozoroval na březích Všepadelského rybníku (záp. od Chuděnic, vých. od Domažlic) prof. L. Čelakovský. Později nalezen též na jiných místech, na př. u Ostrova, Postoloprť, Dokes, Čáslavi.

Pozn. Také tento druh, roste ve vyšší vodě, vytváří často listy čárkovité, prodloužené, i několik *dm* dlouhé, prosvítavé, listům nějaké trávy podobné, vzplývající; říká se mu pak v této odrůdě ž. travolistý (*A. graminifolium* Ehrh. — obr. 393).



393. Záběhoun oblongovalis - travolistý;  
1' větvěnka odkvetlá.



394. Šípka vodní;  
1' podélný řez květem, f plody; h rozmnožovací hlizka.

**Rod 2. Šípka<sup>1</sup> vodní** (*Sagittaria<sup>2</sup> sagittifolia<sup>3</sup>* L., Pfeilkraut — obr. 394), místy též hadím jazykem zvána, jest vytrvalá vodní bylina vyhánějící z nečláňkovaného, výběžkatého oddenku listy jednak čárkovité, na konci zakrouhlené, jednak hluboce střelovité; prvé, nejdříve se vyvíjející, jsou ponořeny ve vodě, druhé vyčnívají nad vodu, majíce dlouhé, široce trojhranné, nahoře súžené řapíky. Trojhranné, až přes 1 m vysoké stvolý zakončují se hroznem z trojčetných přeslenů úhledných, jednodomých květů.

<sup>1</sup> U Presla „šípka“, utvořeno jako ruské стрѣльная трава nebo водяная стрѣла, pol. strzałka, chorv. strelica atd. podle tvaru listů.

<sup>2</sup> Z lat. sagitta = šíp, střela.

<sup>3</sup> Slož. z lat. sagitta = šíp + folium = list.

Složení květů (*f*) jest podobné jako u rodu předch. Mají totiž tři vnější lístky okvětní zelené, vytrvalé, tři vnitřní, mnohem větší, bílé, na nehtu růžové, opadavé a na kuželovitém lůžku až 30 tyčinek s extrorsními prašníky více než ve 3 kruzích (obr. 395), po případě četné pestíky sestavené do spirály. V dolejších přeslenech bývají zpravidla květy pestíkové, v hořejších květy prašníkové, vlastně zdánlivě obojaké, anť obsahují vedle tyčinek též zakrnělé semeníky.



395. Diagram květu šípky (kdyby byl obojaký).

Za příznivých okolností vyvinují se ze semeníků zobánkaté nažky, které dohromady skládají kulovate štroubuly (*f*). Ostatně platí o nažkách, co pověděno u žabníku (str. 294).

Poněvadž květy, jinak úhledné, neobsahují medoviny, jsou celkem málo hmyzem vyhledávány a tudíž zřídka vytvářejí plody. Aby bylo podporováno opylení xenogamií, dospívají květy pestíkové o něco dříve nežli prašníkové a tyto mají o něco větší, nápadnější okvěti.

Nemohouc se vždy spoléhati na semena, zachová se šípka také tím způsobem, že na podzim vyžene z oddenku dlouhé výběžky zakončené naduřelými hlízkami (*h*), které v bahně přezimují a z jara vzrostou v nové rostliny.

Roste na pokrajích stojatých i mírně tekoucích vod a v příkopech. Kvete v měsících letních.

Pupeny oddenkové, byly-li upraveny, možno jísti.

**Rod 3. Šmel<sup>1</sup> okoličnatý** (*Butomus<sup>2</sup> umbellatus* L., Wasserliesch, Blumenbinse — obr. 396) vězí v bahně šikmým nebo rovnovážným, na prst tlustým oddenkem, na jehož předním konci stále roste, zatím co na zadním konci odumírá. Ze spodní strany oddenku vyrůstají vedlejší kořeny, ze svrchní ve 2 řadách čárkovité, žlabovité trojhranné, až 1 m dlouhé listy a z paždí jich oblé, přímé, až přes 1 m vysoké stvolý ukončené okolikem úhledných, nesterpně dlouze stopkatých květů. Pod okolikem jest větší počet blanovitých listenů, jejichž uspořádání poukazuje k tomu, že okolík vznikl ze 3 šroubelů. Okvěti skládá se ze 6 neopadavých, vesměs bledě růžově zbarvených lístků, z nichž však 3 vnější, často vně trochu nazelenalé, zastupující kalich, jsou užší a tužší nežli ostatní 3 vnitřní — korunní (obr. 397). Tyčinky mají introtní červené prašníky a jest jich 9 ve 2 kruzích: ve vnějším 6, vzniklých rozdělením z původních tří, ve vnitřním pouze 3. Pestíků jest šest: 3 větší, postavené proti lístkům kalíšním a 3 menší, postavené proti plátkům korunním; stojí tudíž i pestíky ve 2 kruzích. A tak jeví se květ šestikruhým (hexacyclickým), což jest v rostlinstvu zjev celkem vzácný.

Jsouce asi do polovice k sobě přirostlé (obr. 396 *f*), semeníky obsahují na vnitřních švech četná vajíčka (obr. 397) a nesou na vrcholku po ohnuté čnělce. Z každého dozrává měchyřek, otvírající se na vnitřním švu (*f*). Semena mají ve slupce dutinky naplněné vzduchem, proto jsou lehounká, plovou na vodě a mohou býti vodou i vodním ptactvem daleko rozšířena.

Opylení děje se takto: Nejdříve dospěje 6 vnějších prašníků, při čemž nitky jejich ohýbají se nazpět, tak že vysypávající se pyl na blízky dopadati ne-

<sup>1</sup>) Původ českého jména neznámý. (Presl: Rostlinář). Souvisí nejspíše se stněm. smaliha, stněm. smelehe, v nynější němčině Schmiehe = metlice (Aira). V ostatních řečech slovanských nazývá se rozmanitě: rusky na př. cycакт, pol. roświta nebo sitowiec, chorv. cvietna žuka atd.

<sup>2</sup>) Slož. z řec. βοτρυς = skot + κτηνω = krájím, pasu se, že jej spásá skot.



může. Byl by tam také málo platen, neboť blizny v té době nejsou ještě dokonale vyvinuty. Hmyz, vysávající medovinu mezi semeníky se vyměšující, otírá si tento pyl na tělo a přenáší jej na blizny květů starších. Později dospějí též prašníky tří vnitřních tyčinek a brzy po té i blizny, které se znenáhla tak prodlouží, že zaujmou místa zrovna pod těmito prašníky a mohou tudíž — nebyly-li dosud opyleny xenogamicky hmyzem — zúrodniti se autogamicky.

Roste v bařinách, tůních, rybnících, řekách a příkopech. Kvete od června do srpna.

Hořkého oddenku, jehož v některých krajinách ruských pojídají, užívalo se dříve v lékařství. Z tuhých listů možno plésti rohože i koše. Místy mu říkají též rákosníček, květné síťi nebo vodní mečík.



396. Šmel okolíčnatý;  
F podélný řez květem, f zralé měchýtky



397. Diagram květu šmele



## Řád VI. Bařičkovité (Juncagineae)

jsou vytrvalé bahenní byliny s čárkovitými listy a jednoduchými stvoly nebo lodhami. Drobné, pravidelné květy, sestavené do hroznovitých květenství, mají 6četné okvěti, 6 tyčinek s extrorsními prašníky, postavených před okvětními lístky (obr. 398) a 3 nebo 6 svrchních semeníků více méně spolu srostlých. Plody jsou 1—2semenné měchýřky s počátku spolu srostlé v nepravý plod.

Patří sem pouze 2 rody: bařička (*Triglochin*), s okvětim 6lístým, opadavým a blatiice (*Scheuchzeria*), s okvětim 6dílným, vytrvalým.

**Rod 1. Bařička<sup>1</sup> bahenní** (*Triglochin*<sup>2</sup> palustre L., Dreizack — obr. 399) vyhání z krátkého, šikmého oddenku úzce čárkovité, dole v pochvu rozšířené listy a přímé, tuhé, trojhranné, jednoduché, 2—5 dm vysoké stvoly, které přecházejí už asi od prostředka v dlouhý, řídký, bezlistenný klasovitý hrozen neúhledných, drobných kvítků tohoto složení:



398. Diagram květu bařičky bahenní



399. Bařička bahenní;  
F podélný řez květem; o okvěti,  
a tyčinky; f zralý plod.

Zelené, někdy načervenalé okvěti skládá se ze 6 vejčitých, vydutých, opadavých lístků (F, o), z nichž 3 vnější zastupují kalich, 3 vnitřní korunu. Tyčinky (a),

<sup>1</sup>) Jméno to vytvořil Presl, jak o tom čteme v jeho Rostlináři I. str. 14: Jméno české trojhroutník podle latinského vytvořené nemůžeme podržeti, poněvadž potahuje se na tři vaječníky, což jest křivé, an nyní se nacházejí rody o šesti vaječnicích. Bara slovo illyrské znamená sítinu; udělali jsme tedy z něho menšující jméno.

<sup>2</sup>) Slož. z řec. *trís* = tři + *glochér* = hrot; srov. s pozn. předch.

vetknuté spodinami krátkých nitek do lůžka, stojí před lístky okvětními a mají extrnsní prašníky přirostlé k nitkám hřbetem.

Zajímavé, že vnitřní 3 lístky okvětní i s tyčinkami vnitřního kruhu jsou na ose květní posunuty tak vysoko, že vnější tyčinky stojí pod nimi (obr. 400). Zná- zorní-li se květ diagramem (obr. 398), následuje za kruhem tři vnějších lístkův okvětních kruh 3 tyčinek, pak teprve kruh vnitřních tří lístkův okvětních a za nimi zase kruh tří tyčinek.

Svrchní semeníky, zakončené štětičkovitými bliznami, jsou tři a stojí proti okvětním lístkům vnitřního kruhu; mezi nimi možno pozorovati jalové přehrádky, zakrnělé to ostatní tři semeníky (obr. 398). Poněvadž jsou semeníky až nahoru spolu srostlé, považují je někteří za semeník jediný, 3pouzdrý.

Plody jsou trojhranné kyjovité, dolů stenčené, k ose hrozu přitisklé, zdán- livě 3pouzdré, ve skutečnosti ovšem ne- pravé, složené ze 3 jednosemenných mě- chýřků, které se také, když dozrají, od sebe i od středního, trojkřídlého sloupku zdola nahoru oddělují (obr. 399 f) a na vnitřních švech se otvírají.

Opylení děje se výhradně pylem cizím, jež přenáší na bliznu vítr. Nejprve dospěje blizna (obr. 400 A); pak teprve po 2—3 dnech, když blizna zatím už zaschla (B), počnou se otvírati prašníky vnějších tří tyčinek ( $a_1$ ) a pyl vysypává se z nich do vydutých lístků kališních, odkudž jej vítr vyfukuje a zanáší na sou-

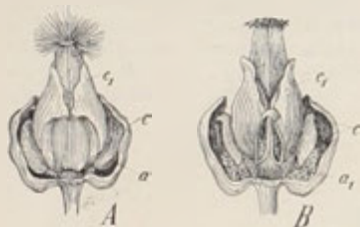

400. Opylení bařičky bahenní;

A květ ve stadiu pistikovém, B květ ve stadiu prašníkovém:  $a, a_1$  tyčinka,  $c, c_1$  lístky okvětní (dle Kerneru).

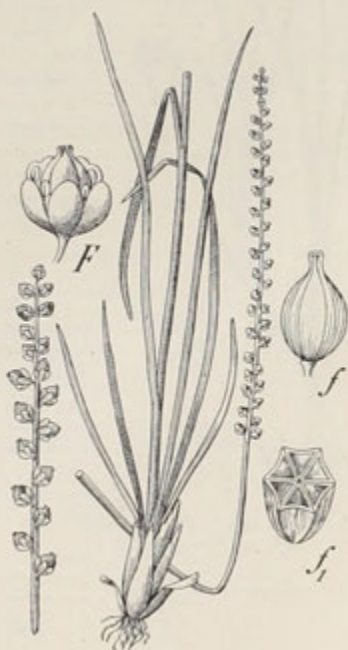

401. Bařička pomořská;

F květ, f plod,  $f_1$  příčný řez tíže.

sední rostliny. Když všechny pyl se byl vysypal, opadnou vnější tyčinky i lístky kališní a otevrou se prašníky vnitřního kruhu, vysypávající pyl do vydutých plátků korunních. Patrné, že při tomto zařízení jest autogamie naprosto vyloučena.

Roste na bařinatých, rašelinných lukách a v příkopech. Kvete v měsících letních.

Pozn. Na vlhkých lukách u Velvar pozoroval ředitel cukrovaru, A. Kabát (poprvé r. 1884), **b. pomořskou** (*T. maritimum* L. — obr. 401), která hojněji roste na slaných mořských pobřežích. Podobá se vzhledem velice druhu předch., má

však kratičce stopkaté kvítky hustěji směsnány, v nich po 6 krátkých, olnutých bliznách a nepravé plody vejčité, od osy hroznů odstálé, v 6 měchýřků (pouzder) se rozdělující. Sloupeček, od něhož zralé měchýřky zdola nahoru se oddělují, jest nitkovitý (nikoli trojkřídý). Ostatně bývá statnější, až 6 dm vysoká a na spodu stvolu cibulkatě ztloustlá.



402. *Blatnice horská*;  
F podélný řez květem, f plody,  
f tytéž zralé.

## Rod 2. *Blatnice*<sup>1</sup> horská (Scheuch-

zeria<sup>2</sup> palustris<sup>3</sup> L., Blumensimse — obr. 402) má tenký, zřetelně článkovaný, namnoze větevnatý, žlutavý oddeinek, jímž se plazí v bahně, vyhlánějící z konců jeho přímé, 10—25 cm vysoké lodyhy. V nejdolejší části lodyh jsou listy krátké, šupinovitě, nad nimi úzce čárkovité, žlabovité, na spodu pochvaté; nahoře přecházejí listy v pochvaté listeny. Dlouze stopkaté květy, rozvíjející se od května do července, skládají řídký hrozen. Mají hluboce řadné, vytrvalé, zelenavě žluté okvěti (F), 6 tyčinek, jejichž dlouhé prašníky upevněny jsou na krátkých nitkách svými spodinami, a nejčastěji 3, zřídka 6 svrchních, 1—2 zvaječných, bezčnělečných semeníků jen nejdoleji spolu srostlých. Vejčité měchýřky (f, f<sub>1</sub>) ze semeníků dozrávající jsou značně nadmuté a otvírají se na vnitřním švu.

Opylení protogynických květů děje se větrem.

Jsouc roztroušena v rašelinných močálech a na pokrajích tůní po střední a západní Evropě, byla pozorována u nás pouze v Šumavě (Malé i Veliké jezero javornické a Weigerfilz u Kušvardy), v Krkonoších (mezi Janskými Lázněmi a Vel. Úpou i j.), v horách Jizerských (Malá jizerská louka, Čiháňská louka a j.), v horách Krušných (Gottesgab), v Českomoravské vysočině, na př. v oboře Sv. Markéty blíže Lasenic (vých. od Stráže v Jindřichohradsku) a u Hlinska; na Moravě

u Čeladny (jižně od Frydlantu), ve Slezsku u Rudzice (száp. od Bílska) a u Rejvízu (jzáp. od Cukmantlu).



<sup>1</sup>) Poláci zovou blatnica rod předch. — bařičku.

<sup>2</sup>) Ku počtu J. Scheuchzera, přírodopisce a lékaře v Curychu; zemřel r. 1738. Presl ji zove ve svém Rostlináři scheuchzerkou bahenní.

<sup>3</sup>) Lat. palustris = bahenní.



## Řád VII. Rdestovité (Potamogetoneae)

jsou vodní byliny s jednoduchými listy a nepatrnými kvítky obojakými nebo různopohlavními, jejichž okvěti jest zastoupeno čtyřmi šupinami přirostlými k tyčinkám (obr. 404), nebo jest pohárkovité, nedělené, po případě docela chybí, nejsou nahrazeno ničím (obr. 420). Tyčinky jsou 4 nebo jedna, svrchní semeníky nejčastěji 4, zřídka více nebo méně. Plod jest tobolka.

V naší květeně jsou zastoupeny 2 rody: rdestem (Potamogeton), jenž má květy obojaké, a šejdračkou (Zannichellia), která má květy jednodomé.

**Rod 1. Rdest<sup>1</sup>** (Potamogeton.<sup>2</sup> Laichkraut) má květy v klasech, obsahující 4 tyčinky a 4 semeníky; okvěti jest zastoupeno 4 šupinkami, které přirůstají k tyčinkám. Roste v našich vodách v 15 druzích, jež možno někdy dosti nesnadno určití, anýž dle okolností vytvářejí řady tvary odchýlné:

listy alespoň některé vejčité, kopinaté nebo podlouhlé, přes 6 mm široké — viz str. násled.					
Rdest	listy ve směs čárkovité až štětinaté, na nejvýš 4 cm široké, ve vodě potopené	listy dole bez pochev	lodyha sploštělá, zřizná až křídlatá; listy útle mnohožilné a při tom:	ku konci sůžené, vláskovitým hrotem zakončené; klasy 4—8květé, skoro kulovité; nažky na spodu s hrbolekem, na hřbetě vroubkované	špičatolistý 12.
		lodyha oblá nebo jen mírně smáčknutá, nekřídlatá; listy 1—5 žilné a při tom:	na konci tupé, s krátkým hrotem; klasy 10—30květé, válcovité; nažky bez hrboleku, na hřbetě nevroubkované	smáčknutý 13.	
	listy dole s pochvami, ku kterýmž přirůstají palisty	listy 3—5 žilné; v pažích listů není svažeků listových	malíček 10.		
		1 namnoze ižilné; v pažích listů bývají svažky menších listů	vláskovitý 14.		
listy dole s pochvami, ku kterýmž přirůstají palisty	čárkovité, na konci tupé zakrouhlené, útle přispícatěné; klasy na stopkách asi 1 dlouhých jak jsou samy	tupolistý 11.			
listy dole s pochvami, ku kterýmž přirůstají palisty	čárkovité, na konci tupé zakrouhlené, útle přispícatěné; klasy na stopkách asi 1 dlouhých jak jsou samy	hřebenitý 15.			

špičatolistý 12.

smačknutý 13.

maličký 10.

vláskovitý 14.

tupolistý 11.

<sup>1)</sup> „Původ českého jména nelze nám vyjádřiti“ (Presl: Rostlinář). Viz pozn. <sup>1)</sup> na str. 24. Polsky slove rdestnica.

<sup>2)</sup> Slož. z řec. ποταμός = řeka + γείτων = soused, obyvatel.

listy alespoň některé vejčité, kopinaté nebo podlouhlé, přes 6 mm široké a při tom:	alespoň nejhořejší řapíkaté nebo v krátký řapík sů- ženě,	po kraji hladké; hořejší listy vzplývají na vodě; stopky klasů nahoře obyčejně neztloustlé	listy všechny zřetelně, často i dlouze řapíkaté, spodní namnoze mnohem užší nežli hořejší	řapíky zdéli nebo i delší čepeli; lodýha jednoduchá	vzplývavý 1.
				řapíky kratší než čepel; lod. obýčejně větvitá	jítrocelový 3.
			kopinaté, k oběma koncům sůžené listy spodnější přisedlé nebo nezřetelně řapíkaté, často načervenalé		červenavý 2.
		po kraji drsné; stopky klasů nahoře obyčejně ztloustlé	1. spodní čárkovito-kopinaté, sůženým spodem přisedlé, nejhořejší vejčité až kopinaté, dlouze řapíkaté, často vzplývající na vodě (ale ty mohou též chyběti)		trávolistý 4.
			listy všechny podlouhle vejčité, v krátký řapík sů- ženě, lesklé, ve vodě ponořené		světlý 5.
			vesměs vstřícné { hustolistý 9.		
	ve směs při sedlé, ve vodě potopené, často více méně objímavé	střídavé, jen pod rozsochami obyčejně vstřícné a při tom:	vejčité až podlouhle kopinaté; klasy mnoho- květé	listy podlouhle kopinaté, až přes 1 dm dlouhé, vejčitým spodem objímavé, po kraji hladké	dlouhý 6.
				1. široce až podlouhle vejčité, 2—5 cm dlouhé, po kraji drsné	prorostlý 7.
			čárkovitě podlouhlé, vlnitě kadeřavé; klasy krátké, chudokvěté		kadeřavý 8.

1. **Rdest vzplývavý** (*Potamogeton natans* L. — obr. 403) jest jako všechny ostatní druhy vytrvalá bylina vodní, vyhánějící z oddenku, jímž tkví v bahně, jednoduché, oblé, 1—2 m dlouhé, ve vodě vzplývající lodyhy, porostlé listy namnoze oljově zelenými, dvojího druhu: nahoře vejčitými nebo vejčito-podlouhlými, obýčejně mělce srdčitými, asi 10 cm dlouhými a 5 cm širokými, kožovitými, lesklými, na vodě vzplývajícími; níže listy úzce a podlouhle kopinatými, ve vodě ponořenými; ty však v době květu jsou již až na řapíky uhnílé. Oboje listy jsou střídavé — jen 2 nejhořejší, pod květenstvím postavené, bývají vstřícné —

dlouze řapíkaté, celokrajné, po kraji hladké a chovají v paždích po pošvatém dlouhém palistu, který vznikl srůstem obou palistů postranních. S anatomického stanoviska budiž připomenuto, že listy mají průduchy na straně svrchní, kteráž jest zcela hladká, takže jí voda nesmácí, aby transpirace netrpěla.

Neúhledné kvítky jsou hustě směstnány do válcovitých klasů, které v době květu vyčnívají z vody, spočívající na dlouhých, po celé délce stejně tlustých stopkách.

Jsouce nahé (*F*), obsahují 4 tyčinky a 4 semeníky. Z tyčinek patří dvě kruhu vnějšímu, dvě kruhu vnitřnímu (obr. 404 *A*); extrorsní prašníky jejich jsou hluboce rozeklány, tak že se jich zdá býti osm (obr. 404 *B*) a spojidlo jejich (konnektiv) nese na hřbetní straně šupinovitý výrostek (obr. 403 *F* s, obr. 404 *B* s), jež bychom omylem snadno mohli považovati za listek okvětní.

Semeníky (*p*) jsou svrchní, jednočlenné a jednovaječné. Z každého se vyvine šikmovejčítá, 3—4 mm dlouhá, na hřbetě tupě kýlnatá nažka (*f*, *f*<sub>1</sub> *f*<sub>2</sub>), obsahující kel růžkatě ohnutý.

Opylení obstarává vítr. Aby se zabráňovalo opylení autogamií, dospívají blizny mnohem dříve nežli se počnou prašníky otvírati.

Roste hojně ve stojatých vodách, jejichž povrch vzplývavými listy často docela pokrývá. Mnozí živočichové rádi vyhledávají pod listy tohoto i jiných rdestů útluku a některé ryby, zejména kapři a štiky, rády pod nimi ukládají potěr. Kvete v červenci a srpnu.

Pozn. V mírně tečkoucíh vodách hor Krušných, porůčí Ploučnice, středního a východního Polabí, hor Orličných a Kladských, jakož i u Vsetína a u Olešnice (száp. od Boskovic) na Moravě vyskrtuje se odrůda mající vzplývavé listy podlouhle kopinaté nebo eliptické, k oběma koncům súž ené (obr. 403 *L*) a ponožené, blánovité, prosvítavé, čárkovitě kopinaté, značně prodloužené listy v době květu jen z části zrušené. Kromě toho jsou řapíky listů na svrchní straně vyklenuté, kdežto u typického tvaru jsou ploché, často i trochu žlabovité,

a nažky jsou na hřbetě ostře kýlnaté. Vzhledem k uvedeným odchylkám považují někteří tuto odrůdu za samostatný druh — **r. říční** (*P. fluitans* Roth).



403. *Rdest vzplývavý*

*F* květ: *a* tyčinky s šupinovitými výrostky *s*, *p* pestíky; *f* nažka, *f*<sub>1</sub> táž podélně, *f*<sub>2</sub> příčně přežnutá. — *L* list rdestu říčního.



404. *Diagram květu A*

*a* květ, *B* rdestu vzplývavého; *s* šupinovitý výrostek spojidla tyčinkového.

2. **R. červenavý** (*P. rufescens* Schrad., *P. alpinus*<sup>1</sup> Balb. — obr. 405) má jednoduchou lodyhu i s hořejšími listy a klasy často hnědě načervenalou. Spodnější, potopené listy jsou kopinaté, k oběma koncům súžené, přisedlé nebo nezřetelně řapíkaté, blanovité, prosvítavé; listy na vrcholku lodyhy, vzplývající zpravidla na vodě, jsou podlouhle opakvejčité, klínovité v krátký řapík súžené, trochu kožovité. Ostatně jsou oboje listy celokrajné, po kraji hladké, válcovité klasy spočívají na stopkách po celé délce stejně tlustých a čoučkovitě smačknuté nažky (/) jsou na hřbetě ostře kýlnaté ( $f_1$ ).

Roste ve vodách stojatých a v bažinách. Kvete v červenci a srpnu.



405. *Rdest červenavý*,  
/ nažka,  $f_1$  tří na příč. přelímaná.

naběhlé. Smačknuté nažky (/) jsou drobounké, sotva 2 mm dlouhé, na hřbetě tupě kýlnaté ( $f_1$ ).

Kvete od června do srpna.

4. **R. travolistý** (*P. gramineus* L., *P. heterophyllus*<sup>3</sup> Schreb. — obr. 407 má na bohatě větvitě, sem tam zprohýbané lodyze celokrajné, na okraji trochu drsné listy dvoje, velice rozdílné: nejhořejší — jež však často chybějí — vejčité až kopinaté, dlouze řapíkaté, zelené a kožovité, často na vodě vzplývající, ostatní čárkovitě kopinaté, súženým spodem přisedlé, blánovité a prosvítavé, vesměs ve vodě ponořené. Klasy jsou válcovité, mnohokvěté, namnoze kratší svých stopok, které bývají zvláště v hořejší části značně tlustší nežli lodyha. Šikmo vejčité nažky (/) jsou na hřbetě tupě kýlnaté ( $f_1$ ).

<sup>1</sup>) *Lat. alpinus* = horský.

<sup>2</sup>) *Lat. coloratus* = zbarvený.

<sup>3</sup>) Slož z řec. *heteros* = různý + *phyllos* = list, tudíž různolistý.

3. V Labi a jeho zátokách mezi Mělníkem a Brandýsem jakož i u Lysé roste **r. jitrocelový** (*P. plantagineus* Docr., *P. coloratus*<sup>2</sup> Horn. — obr. 406), podobný velice r d vzplývavému, zvláště jeho odrůdě r. říčnímu, s nímž i v tom se shoduje, že má listy vesměs řapíkaté, po kraji hladké, a válcovité, poměrně tenké klasy na stopkách po celé délce stejně tlustých. Dolejší listy, ponořené ve vodě, jsou kopinaté až elliptické, v mírně dlouhý řapík kopistovitě súžené; nejhořejší listy však, směstnané obyčejně v růžici a vzplývající zpravidla na vodě, jsou vejčité, na spodu často mělce srdčité, kratčeji řapíkaté; mimo to jsou tyto listy papírovité, zelené, často červenohnědé



Roste ve vodách stojatých i mírně tekoucích asi v týchž okresech jako *r. říční* (str. 303), pro Moravu však a Slezsko je pochybný. Podle výšky vody, ve které roste a podle síly proudu vodního vytváří rád tvary co do listů i lodyh odchylné. Kvete jako většina druhů až v červenci a srpnu.

5. **R. světlý** (*P. lucens* L. — obr. 408) má oblou, rozvětvenou lodyhu a na ní vesměs potopené listy, s velmi širokými, pochvatými palisty, světl zelené, trochu průsvitavé, na povrchu lesklé, jako fermezí potřené, stejnotvárné: podlouhle vejčité, 10—15 cm dlouhé a 3—4 cm široké, po kraji drsné (jemně osténkatě pilovité), súžené v krátký řapík a zakončené hrotem nebo delší růžkovitou špičkou. Stopky válcovitých, mnohokvětých klasů jsou nahoře ztloustlé; šikmo vejčité, smačknuté nažky (*f*) na hřbetě slabě a tupě kýlnaté.

Náležeje jako předch. k druhům mnohotvárným, roste ve stojatých a mírně tekoucích vodách. Kvete v červenci a srpnu.

Pozn. V tůních u Kostomlat blíž Nymburku, v některých rybnících mezi Strakonícemi a Blatnou, v okolí Pardubic a Bohdanče vyskytuje se odrůda celkem slabší, s menšími, jen 4 až 6 cm dlouhými a 1 cm širokými listy, z nichž zvláště hořejší jsou dlouzeji řapíkaté a často na vodě vzplývají — **r. Zizův** (*P. Zizii* Mert. et Koch).



406. *Rdest jítrocelový*;  
*f* nažka, *f*<sub>1</sub> příčný řez touže,

6. **R. dlouhý** (*P. praelongus* Wulf. — obr. 409) jest na obl, úhlaté zprohýbané, velmi dlouhé, dole jednoduché, nahoře obyčejně větevnaté lodyze porostlý podlouhle kopinatými, až přes 1 dm dlouhými, po kraji hladkými, na konci tupými listy, které, přisedající k lodyze širokým, vejčitým, poloobjímavým spodem, jsou střídavé, jen pod hořejšími rozsochami vstřícné. Stopky válcovitých, mnohokvětých klasů po celé délce stejně tlusté, bývají červenavě nabělé a prodlužují se často až na 3 dm. Šikmo vejčité, poměrně veliké, krátce zobanité plody (*f*) mají na hřbetě ostrý kýl.

Byl pozorován v rybnících a mírně tekoucích vodách v okolí Písku, Mimoně, Frydlandu a Král. Hradce. U posledního města vyskytuje se v Orlici u Malšovic, jak zjištěno r. 1885 J. Uzlem, odrůda s malými, jen asi 6 cm dlouhými, uprostřed nejširšími listy — *r. dl. krátkolistý* (var. *brevisfolius*). Z Moravy a Slezska se *rdest dlouhý* neuvádí. Kvete v červenci a srpnu.

7. **R. prorostlý** (*P. perfoliatus* L. — obr. 410) má jednoduchou nebo chudě větevnatou lodyhu hustě porostlou široce až podlouhle vejčitými, 2—5 cm dlouhými, tupými, po kraji od outlých zoubků drsnými listy, které lodyhu srdčitým spodem objímají, jsou střídavé, jen pod rozsochami vstřícné, vesměs ve vodě

ponořené. Blánovité palisty velmi záhy opadají, tak že je lze viděti obyčejně jen v nejhořejší části lodyhy. Stopky válcovitých, přímých klasů jsou delší nežli listy a po celé délce stejně tlusté. Šikmo vejčité, krátce zobanité nažky (*f*) jsou na hřbetě tupé.

Roste v rybnících a říčních kalužích v krajích posudetských a nížinách polabských, na Moravě v části jihovýchodní (zvláště kolem Bzence, stranou k Veselí) a v části střední (u Kroměříže, u Lasek a Hejčína blíže Olomouce), ve Slezsku v Těšínsku. Kvete v červenci a srpnu.



407. *Rdest travolistý*;  
*f* nažka, *f*<sub>1</sub> příčný řez touže.



408. *Rdest světlý*;  
*f* nažka.

8. **R. kadeřavý** (*P. crispus* L. — obr. 411) poznává se nejlépe po listech, jimiž jednoduchá nebo nahoře vidličnatě větvitá, skoro 4hranná lodyha jest hustě porostlá; jsouce vesměš ponořené, prosvítavě kožovité, někdy červenohnědé, bezpalistné, okrouhlým spodem přisedlé, mají čárkovitě podlouhlý tvar a ostěnkatě pilovitý, vlnitě kadeřavý okraj. Chudokvěté, krátké klasy spočívají na konci poměrně dlouhých, po celé délce stejně tlustých stopek. Nažky (*f*) jsou šikmo vejčité, dlouze zobanité, na hřbetě kýlnaté.

Kromě nažkami zachovává se též přezimujícími pupeny (obr. 412 *p*), které zakládá v jeseni na konci tenkých výhonků (*A*). Jsouce složeny z širokých, rohovitě pevných, zubatých šupin, pupeny tyto snadno se uламují a klesají ke dnu (*B*), do něhož se špičatou svojí spodinou zabodnou. Že je při tom, nežli se zabodnou do dna, proud vody zaneše dále od rostliny mateřské, rozumí se samo.

Na dně vody, kde ani nejtěžší mráz jim neuškodí, pupeny přezimují a na jaře vyhánějí z paždí šupin tenké lodyžky, zakládající takto nové rostliny.



409. *Rdest dlouhý*; f nažka.



410. *Rdest pravostlý*; A rostlina s listy široce vejčitými, B rostl. s listy podlouhle vejčitými; f nažka.

Náležeje k druhům u nás nejrozšířenějším, rdest kadeřavý roste ve vodách stojatých i mírně tekoucích. Kvete od června do srpna.

9. **R. hustolistý** (*P. densus* L. — obr. 413) liší se ode všech ostatních našich rdestů tím, že jest porostlý listy vesměs vstřícnými. Ostatně má lodyhu obyčejně rozvětvenou, zvláště v hořejší části hustě dvouřadě listnatou, celou ve vodě ponořenou a listy poloobjímavě přisedlé, kopinaté až eliptické, po kraji drsné, často více méně nazpět ohnuté. Blánité palisty (*b*) jsou obyčejně jen při listech na rozsochách. Drobounké, pouze 2—3-květé klásky (strboušky — *F*) spočívají na tenkých stopkách, které — vyrůstající z rozsoch a úžlabí listových — ohýbají se později dolů. Šikmo vejčité, smačknuté plody (*f*) mají zkrivený zobánek a na hřbetě ostrý kýl.



411. *Rdest kadeřavý*;  
f podélný řez nažkou.

Roste v stojatých a mírně tekoucích vodách pouze v středním a vých. Polabí (Mělník, St. Boleslav, Pardubice, Bohdaneč, Kostelec nad Orlicí, Broumov); pro Moravu a Slezsko je pochybný. Kvete v červenci a srpnu.

10. **R. maličký** (*P. pusillus* L. — obr. 414) poznává se vnějškem ode všech druhů předch. na první pohled. Má velice útlou, nitkovitou, chabou, bohatě rozvětvenou lodyhu porostlou listy úzce čárkovitými až štětínovitými, špičatými až vláskovitě zakončenými, 3—5žilnými (*L*), přisedlými, po kraji hladkými, vesměs ponořenými a krátké, chudokvěté, často přetrhované klásky na tenkých stopkách, několikrát delších nežli jsou samy. Blánité palisty jsou pomíje-



412. *Rdest kadeřavý* s přezimujícími pupeny p.

jičné, drobounké nažky (*f*) kosníkově eliptické, na vnitřní straně bez hrboleku, na hřbetě nevroubkované.



Roste hojně ve vodách stojatých, kalužích a příkopech. Dobrou květů shoduje se s předch..

Pozn. Ve středním Polabí (u Poděbrad) vyskytuje se odrůda statnější, mající lodyhu více smačknutou, listy širší, žilné, jemně přihrocené, s palisty déle zachovalými a stopky klasů nahoře ztloustlé — rdest hrotnatý (*P. mucronatus* Schrad. sp.).

11. **R. tupolistý** (*P. obtusifolius* Mert. et Koch — obr. 415) podobá se velice druhu předch., s nímž také ve všech vlastnostech se shoduje až na to, že má čárko-



413. *Rdest hustolistý*;

P' klásek. L listy, B palisty; f' podélný řez nažkou



414. *Rdest maličký*;

L list, f' podélný řez nažkou.

vité, 3—5žilné listy (L) na konci tupě zaokrouhlené, útle přišpičatěné, a válcovité, husté, obvykle nepřetrhované, krátké klásky na stopkách jen asi tak dlouhých jak jsou samy.

Roste v rybnících a tůních v horách Krušných, v porčí Ploučnice a střední Otavy, v Budějovicko-Třeboňsku a Jindřicho-Hradecku a ve vých. Polabí; na Moravě byl dosud pozorován pouze v kalužích u Jihlavy a u Něm. Jasenic (záp. od Nov. Jičína). Kvete v červenci a srpnu.

12. **R. špičatolistý** (*P. acutifolius* Link — obr. 416) připomíná vnějškem oba druhy předch. Má však tenkou, bohatě větevnatou lodyhu sploštělou,

2říznou (*C*) a čárkovité, ku konci sůžené, vláskovitým hrotem zakončené listy (*L*) prostoupeny mnohými rovnoběžnými žilkami, z nichž ovšem 3–5 jest silnějších, nad ostatní vyniklých. Klásky 4–8květé, posléze skoro kulovaté, spočívající na stopkách jen asi tak dlouhých jak jsou samy nebo o málo delších, obsahují později větší počet polokulatých, háčkovitě zobánkatých nažek (*f*), které naproti nažkám obou druhů předch. mají dole na vnitřní straně špičatý hrboulek (*h*) a na hřbetě vroubkovaný kýl.

Jest rozšířen ve stojatých a mírně tekoucích vodách po celých téměř Čechách, v severní Moravě a Jihlavsku. Kvete v červenci a srpnu.



415. *Rdest tupolistý*;

*L* konec listu, *C* spodina listu, *f* lod.

### 13. *R. smačknutý*

(*P. compressus* L., *P. zosteraefolius*<sup>1</sup> Schum. — obr. 417) shoduje se ve smačknuté, 2řízné, rozvětvené lodyze a v čárkovitých, útle mnohožilných, vesměs potopených listech s druhem předch. Nicméně však jsou listy jeho (*L*) širší (asi 3 mm široké, kdežto u r. úzkolistého jen asi 2 mm) a na konci dosti náhle sůžené v krátký hrot. Válcovité, 10–30květé, často přetřhané klásky spočívají na stopkách, které se později značně prodlužují. Nažky (*f*) jsou šikmo eliptické, krátce zobánkaté, dole bez hrboleku a na hřbetě tupé (nevroubkované).

Jest v naší květeně velice vzácný. V Čechách byl pozorován ve vodách u St. Boleslavi a u Broumova (v rybnících u Ruppertsdorfu a Oelberku), na Moravě u Bilan (mezi Hulínem a Krom-

měříží) a v močálech u Černovíra a Hejčína blíže Olomouce. Kvete v červenci a srpnu.

14. *R. vláskovitý* (*P. trichoides*<sup>2</sup> Cham. et Schl. — obr. 418) má tenkou až vláskovitou, větvitou, trochu tuhou lodyhu porostlou listy úzce čárkovitými až nitkovitými, namnoze vláskovitě zakončenými, většinou pouze jedno-

<sup>1</sup>) Má listy (folia) podobné listům vochy (*Zostera*).

<sup>2</sup>) Slož. z řec. *ὄψις*, *ὄψις* — vlas + *ειδής* — podobný.

žilnými (L) a v jejich paždích obyčejně svazečky menších listů, čímž poznává se nejsnáze od r. maličkého, jemuž jinak se podobá. Krátké, 4–8-květé klásky spočívají na stopkách 2–3krát tak dlouhých jak jsou samy. Drobné nažky (f) jsou též povahy jako u r. špičatolistého.

Roste pořádku v stojatých a mírně tekoucích vodách v širším okolí pražském, Polabí, Te-



416. *Rdest špičatolistý*;  
c. kousek lodyhy; L. konec listu; f. nažka s hrbolkeni h.



417. *Rdest smačknutý*;  
L. list, f. nažka.

plicko-Žatecku, horách Orličných a Kladských, vysočině Českomoravské jakož i v jižní části Moravy. Kvete v červenci a srpnu.

15. **R. hřebenitý** (*P. pectinatus* L. — obr. 419) podobá se tenkou, rozvětvenou lodyhou a čárkovitými až štětinovitými, lžilnými listy druhu předch., od něhož jakož i jiných podobných druhů nejsnáze se poznává tím, že čepele listové (N l) sedí na svinutých pochvách (p) srostlých s palisty (h), kdežto u všech ostatních druhů jsou listy bez pochev, od palistů zcela odděleny. Dlouze stopkaté klasy bývají přetrhované; krátce zobanité, polokulovité nažky (f) jsou na hřbetě tupé.

Roste ve vodách širšího okolí pražského, Teplícko-Žatecka, nížiny polabské,

poříčí Ploučnice, Jičínsko-Boleslavská, jakož i na Moravě, zvláště v části jižní a východní. Kvete jako většina rdestů v červenci a srpnu.



418. *Rdest vláskovitý*;  
L list, f nažka.



419. *Rdest hřebenitý*;  
N spodina listu: p pochva, b palisty, l čepel, f nažka.

**Rod 2. Šejdračka<sup>1</sup> neboli zanichelka bahenní** (*Zannichellia*<sup>2</sup> *palustris* L., *Zannichellie* — obr. 420) jest útlá, křehká bylina vodní, která plazivou spodní částí lodyhy kořenuje v bahně, ostatně však vzplývá ve vodě. Čárkovité, lžilné, celokrajné, 2—4 cm dlouhé, světle zelené listy sedí na neplodných lodyhách ve dvou řadách střídavě, na plodných však po 2—3 vedle sebe, majíce na spodu proti sobě blanitou, prosvítavou pochvu palistní.

Kvítky (P) jsou 1domé, namnoze prašníkový (a) vedle pestíkového (b) v úžlabí téhož listu. Pestíkový květ má pohárkovité, nedělené okvěti a v něm nejčastěji 4 svrchní, jednočlenné, 1vaječné semeníky (b) o jednoduchých čnělkách, zakončených talířkovitými bliznami. Zřídka bývá ve květech po 2—8 semenících. Květ prašníkový (a) jest bez okvěti, zastoupen jedinou tyčinkou, zřídka dvěma tyčinkami.

<sup>1)</sup> Šejdrý — šikmý, křivý. šejdrem choditi — křivě choditi. snad vzhledem k prohnutým, křivým lodyhám.

<sup>2)</sup> Ku počtu J. *Zannichellia*-a, lékárníka v Benátkách, kterýž sepsal Květenu okolí Benátek. Zemřel r. 1729.



Opylení děje se prostřednictvím vody. Když totiž pylová zrnka, nemající vnějšího obalu, opustí prašník, značně se prodlouží a plovouce ve vodě, dostanou se k bliznám, na něž se zachytí.

Plody jsou jednosemenné, stopkaté, na hřbetě vroubkované, na vrcholku zobanité nažky (/).



420. *Sejdračka bahenní*;

*f* květ pestíkový s okvětim a semeníky *b*; *a* květ prašníkový;  
*/* podélný řez nažkou.

Roste ve stojatých vodách a v potocích porůznu v širším okolí pražského, Polabí, Jičínsko-Boleslavsku a Budějovicko-Třeboňsku; na Moravě v Brněnsku, Znojemsku, Jihlavsku, Třebovsku; ve Slezsku v Opavsku. Kveté v měsících letních.



## Řád VIII. Řečankovité (Najadeae)

jsou vodní byliny se vstřícnými nebo přeslenovitými, ostnitě zoubkovanými listy a různopohlavními květy, z nichž prašníkové, zastoupeny pouhým prašníkem, jsou obaleny dvojitým pochvovitým okvětím, pestíkové – zastoupeny svrchním, jednočlenným, jednovaječným semeníkem – jsou ukryty v jediném obalu. Plody jsou peckovice.

Náleží sem pouze rod řečanka (*Najas*), která se u nás — ovšem zřídka — vyskytuje ve 2 druzích:

1. **Řečanka<sup>1</sup> větší** (*Najas*<sup>2</sup> major Roth, N. marina L. p., Wassernixe – obr. 421) jest jednoletá bylina, která, tkvíc kořenem v bahně, vzplývá vidličnatě větevnatou, 1–5 dm dlouhou lodyhou ve vodě. Křehké, čárkovité, chobotnatě ostnitozoubkované listy jsou vstřícné nebo v 3četných přeslenech, přisedajíc k lodyze celokrajnými pochvami. Květy, sedící jednotlivě v paždích listů, jsou velice jednoduché a dvoudomé: Prašníkové ( $F$ ,  $F_1$ ) jsou zastoupeny jediným válcovitým, 4pouzdrým prašníkem, jež těsně objímají dva okvětní pochvaté obaly ( $\sigma$ ,  $\sigma_1$ ). Pestíkové květy ( $F_2$ ) jsou zastoupeny jediným svrchním, jednopouzdrým semeníkem ( $\rho$ ), který jest ukryt v těsném okvětním obalu ( $\sigma$ ) jednoduchém, nahoře staženém a rozděleném ve 3 ramena, připomínající čnělky. Někteří tento obal přehlížejí a považují pak květy pestíkové za nahé.

Plody ( $f$ ) jsou jednoosemenné, vejčitě podlouhlé peckovice, zabalené vytrvalým, útle dužkováným okvětím, na vrcholku se třemi „čnělkami“.

Opylení jest podobného způsobu jako u šejdračky (str. 312). Pylová zrnka jsou totiž bez vnějšího obalu a opustivše prašík prodlužují se v dlouhé láčky, které plovou ve vodě a jsou bliznami zachycovány.

Kromě plody zachovává a rozmnožuje se řečanka též prýty, založenými po způsobu pupenů adventivních exogenně, t. j. ve vrstvách svrchních, což jest v rostlinstvu zjev vzácný.

Roste v labských tůních, na př. u Oustí, Lovosic, Litoměřic, Roudnice, Čelakovice a Poděbrad. Kvete až v srpnu a září.

2. **Ř. menší** (*N. minor* All, *Caulinia*<sup>3</sup> fragilis<sup>4</sup> Willd. – obr. 422) podobá se vnějším druhu předch., jest však mnohem útlejší, májc lodyhu jen 5–15 cm

<sup>1</sup>) Utvořeno dle stanoviska jako polské wodziana nebo jezierzka.

<sup>2</sup>) Pojmenována tak dle rusalky (*Najas*).

<sup>3</sup>) t. j. rostlina lodyžnatá (řec. *zavhuros*).

<sup>4</sup>) Lat. fragilis — křehký.

dlouhou, velice křehkou, listy úzce čárkovité, obloukovitě nazpět prohnuté, jinak ovšem též ostnitě zoubkované, s pochvami po kraji brvito-pilovitými. Květy jsou jednodomé a tím pamětihodné, že prašníky (*a*) jsou pouze

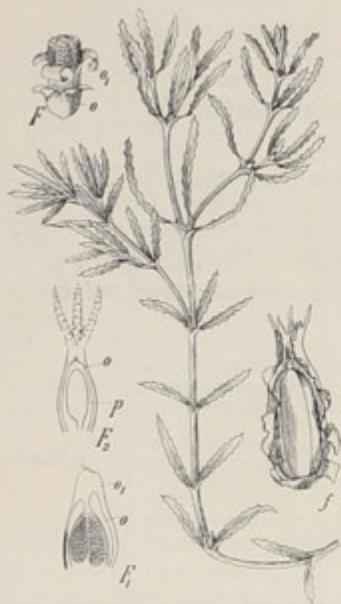

421. Řečanka větší;

*F* květ prašníkový s okvětem *a*, *a*; *F*<sub>2</sub> též podél přefříznut; *F*<sub>2</sub> květ pestíkový se semeníkem *p* a okvětem *a*; *f* zralý plod.



422. Řečanka menší;

*F* prašníkový květ s prašníkem *a* a okvětem *a*, *a*.

jednoupouzdré, což jest v celém rostlinstvu zjev velice řídký. Válcovito-kopinaté, podél pruhované plody mají na vrcholku pouze dvě »čnělky«.

Jest u nás mnohem vzácnější nežli předch., vyskytující se pouze v tůních při dolním Labi (na př. u Lovosic). Kveté v srpnu a září.



## Řád IX. Ocúnovité (Colchicaceae)

jsou vytrvalé byliny s nedělenými, rovnoběžně nebo obloukovitě žilkovanými listy a pravidelnými květy, složenými z 6četného, korunovitého okvěti, 6 tyčinek velknutých do okvěti a tří svrchních semeníků (plodolistů); plody jsou 3 měchýřky více méně spolu srostlé, obsahující na vnitřních úhlech čtená semena.

V naší květeně jsou zastoupeny třemi rody vnějškem značně od sebe odchylnými:

Ocúnovité	listky nálevkovitého, velkého okvěti srůstají na spodu v dlouhou trubku; květy vyrůstají přímo z podzemní hlízy nejčastěji už na podzim	1. Ocún
	listky okvětní volné; květy sestaveny na lodyhách do lat nebo klasovitých hroznů	2. Kýchavice
	prašníky ledvinkovité, na vrcholku společnou sku- linou pukající	3. Kohátka

**Rod 1. Ocún<sup>1</sup> jesenní** neboli **naháč** (*Colchicum<sup>2</sup> autumnale* L., Zeitlose — obr. 423) jest vytrvalá bylina zachovávající se polovečičtou, na přední straně plochou, na hřbetě vypouklou, hluboko v zemi ukrytou hlízou, která, jsouc obalena hnědými pochvami vyhybnulých listův a vyhánějíc vedlejší kořeny pouze na spodu, podobá se velice cibuli a se stanoviska morfologického jest dosti zajímavá.

Vývoj a složení této hlízy znázorňuje obr. 424. V hlíze (*h*), na jejímž vrcholku možno pozorovati zbytek po lonské rostlině (*c*) a na spodu lonské kořinky (*k*), vyvinul se po odkvetení z paždí nejspodnějšího, nyní ovšem již odumřelého, svojí pochvou svrchní slupku (*s*) vytvářejícího listu pupen, kterýž během jara a léta vzrostl v kvetoucí rostlinu, přiloženou spodní částí do rýhy ploché strany (*B*). Na této rostlině rozeznati lze kořen (*k*<sub>1</sub>), kratičkou lodyhu (*K*) a na vrcholku jejím 1–3 květy (*F*). Nad kořenem jsou 2 (zřídka 3) blanité pochvy (*p*) květ vysoko objímající (obr. 423 *p*) a hned nad nimi a pak něco výše jest několik listů (*f*, *f*<sub>1</sub>), které však v době květu jsou zcela nepatrné, vyvinující se dokonale až příštího jara. Tenkrát také hořejší část (*h*) zkrácené dosud lodyhy počne se prodlužovati a vyzvedne plod nad zemi. Spodní část lodyhy, hromadíc v sobě výživné látky pro budoucí rostlinu, počne silně tloustnouti a přetvoří se během jara a léta v novou hlízu, co zatím stará hlíza (*h*), ze které rostlina výživné látky vyčerpala,

<sup>1</sup>) Dle výkladu Fr. Lad. Čelakovského (Dodatky k Jungmannovu Slovníku) složeno z ot + syn (stčes. ocyn), t. j. otec synův, vzhledem k tomu, že z jara objevují se plody a na podzim teprve květy. Výklad tento připomíná lat. *filius ante patrem* (syn před otcem), jak se ve středověku ocúnů rado říkalo. Jiní odvozují (a snad správněji) ocún od řec. *οκυνον*. Ruský slove *зимовникъ*, pol. *zimowit*, chorv. *mrazovac* atd.

<sup>2</sup>) Dle Dioscorida šlula *κολχικόν* nějaká jedovatá bylina rostoucí v Kolchidě, Černém moři.



odumře a docela se scvrkne. V paždí nejspodnějšího listu (*f*) nové hlízy založí se nový pupen (*o*), z něhož vyrostle budoucí rostlinka kvetoucí příštího podzimu. Tak se to opakuje i v létech následujících, při čemž hlízy starších ročníků čím dále stávají se nezřetelnější až úplně zhnijí.

Veliké, fialové nachové nebo bílé květy (obr. 423 *A*), vyrůstající — jak svrchu pověděno — přímo z hlízy již na podzim (v září a říjnu), mají 6cípé, nálevkovité okvěti,\* prodlužující se na spodu v neobyčejně dlouhou trubku, 6 tyčinek a 3 svrchní semeníky (plodolisty) asi do polovice výšky spolu rostlé. Tyčinky stojí proti cípům okvětním (obr. 425), jsouce dlouhými nitkami vetknuty do okvětní trubky (obr. 426); prašníky jejich jsou podlouhle ledvinkovité a otvírajíce se na vrcholku společnou skulinkou, podobají se po vypolení malinkým talířkům. Nitkovité čnělky jsou tak dlouhé, že dosahují svými bliznami až k prašníkům, často je i přerůstajíce.

Opylení obstarávají hlavně čmeláci a včely navštěvující květy za tou příčinou, aby si pochutnaly na medové šťávě, která se vyměšuje na vnější straně spodin tyč. nitek (obr. 426 *m*) a hromadí se v mělké, 3—6 mm dlouhé, chloupky zarostlé rýze na spodině okvětních cípů. Později však opylují se blizny též autogamicky podobným způsobem jako ve květech hořepníku (viz ve sv. III na str. 275). Rozkvétající totiž za jasných dnů asi o 9. hodině ránní, květy na večer se vždy zavírají (obr. 426 *B*), aby pyl netrpěl noční rosou. Při tom pyl (*p*), jenž se byl ze zralých prašníků vyspal na okvětní cípky — které zatím povyroستly a pyl do stejné výše s bliznami vyzvedly — otírá se o blizny a nebyly-li dosud opyleny, zúrodní je.

Poněvadž v podzimní době, kdy ocún kvete, hmyzu už málo létá, květy dlouho nevadnou, aby doba návštěvy se prodloužila. — Dle pozorování Kernerových vyskytlí se květy troje: s velmi dlouhými čnělkami, s prostředně dlouhými čnělkami a s krátkými čnělkami.

Po zúrodnění blizen a svaďnutí květu nevyvinou se jako u jiných rostlin ze semeníků zrovna plody, ale celá rostlina odpočine si až do příštího jara. Na jaře



423. *Ocúň jescenní*;

*I* rostlina kvetoucí, *p* blanité pochvy; *B* rostlina s tobolkou; *f* zralá tobolka, *f'* táž na přič přelíznutá; *z* podélný řez semenem.

\* Okvěti zdánlivě pravidelně má jeden lístek větší a širší lístkův ostatních. z nichž jeden, který jest postaven proti největšímu lístku, jest nejmenší.

počnou se též vyvinovati široce čárkovité nebo kopinaté, až přes 2 dm dlouhé, žil-  
kované, celokrajné listy, jež byly v době květu (na podzim) zcela zakrnělé (srovn.  
obr. 424  $f_1$ ); a semeníky, ukryté dosud hluboko v zemi, počnou se znenáhla

zvedati nad zemi, anaf hořejší část  
lodyhy dosud velice zkrácené —  
jak už svrchu vysvětleno — se pro-  
dlouží. Rostlina nabude tím vnějšku,  
jak zobrazeno v čís. 423 B. Z kaž-  
dého semeníku vyvine se posléze  
měchýřek ( $f$ ), obsahující četná hnědá  
semena, upevněná ve vnitřním úhlu  
( $f_1$ ). Poněvadž měchýřky jsou do  
polovice spolu srostlé, považují je



424. *Allium ocinum*;  
A hlíza podélné přeříznutá, znázorňující vývoj, jak vy-  
světleno v textu; B hlíza  $h$  s přední strany, s letošní  
rostlinou  $R$ .



425. Diagram květu  
*ocinum*.

někteří za pouzdra jediné toboleky. V květnu a červnu nafouklé měchýřky dozrají  
a na vnitřních švech ( $f$ ) se otvírají, aby z nich semena ( $z$ ) mohla vypadávat.

Jsouce opatřena velikým dužnatým  
přívěskem (masíčkem, carunculus),  
který za vlhka zrosolovává, semena  
přilepují se na paznehty a prsty  
rozmanitým zvířatům a ta je pak  
rozšiřují po okolí.

Roste zhusta na lukách zvláště  
hornatějších poloh, ale v některých  
okresech, zejména v jižních Čechách  
chybí.

Obsahuje ve všech částech,  
nejvíce ovšem v semenech a hlíze,  
která za čerstva nepříjemně páchne  
a nasládle trpce chutná, prutlý jed  
kolchicin, proto se mu býlo-  
žraví živočichové vyhýbají. Ani  
v seně nemá se ocún trpěti, aby

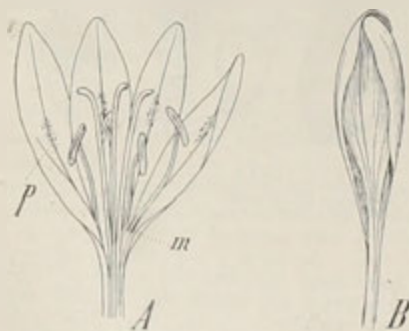

426. A podélný řez bořejší části květu *ocinum*:  $m$  medník  
 $p$  pyl; B květ završený.

po něm dobytek neonemocněl.

Jedovatost ocínu byla známa již starým Řekům, jak souditi dlužno z té  
okolnosti, že mu říkali *ephemeron*,<sup>1</sup> domnívajíce se, že ten, kdo požil hlízy  
ocínové, ještě téhož dne musí zemřít.<sup>2</sup>

<sup>1</sup>) Řec. *ἐφήμερος* — jediný den trvající.

<sup>2</sup>) Vzhledem k veliké jedovatosti ocínu, dlužno upozorňovati zvláště žáky, aby,  
trhající tuto bylinu, byli co možná opatrní. Dle zprávy škol. insp. Schustra v Golčově

Ze semen připravují se léky, jichž užívá se s prospěchem zejména v rheumatismu, vodnatelnosti a nemocech ledvin.

Pozn. Někdy, zvláště v mokrých létech, opozdují se květy, rozvíjejíce se až na jaře; při tom bývají obyčejně slabší a mají užší okvětní cípy často zelenavé, hluboce od sebe oddělené. Někteří botanikové považují tyto odchýlné formy, o nichž už v Matthiolově Herbáři činí se zmínka<sup>1)</sup>, za samostatný druh — o. jarní (C. vernale Hoffm., C. praecox Spenner). V Čechách byly pozorovány jarní formy ocunu na př. podél Krušných hor od Chomutova po Teplici, u Litoměřic, v okolí Hořovic (r. 1901 u velikém množství u Hostomic učitelem K. Málkem), u Sloupnice blíž Litomyšle i j.; na Moravě u Hranic, Vsetína a j.; ve Slezsku na úpatí Lysé hory, u Opavy atd.

## Rod 2. Kýchavice<sup>2)</sup>

(Veratrum<sup>3)</sup>, Germer, Niesswurz) má oproti ocunu listnatou lodyhu zakončenu složitým hroznem kvítků, jejichž okvěti jest hvězdovitě rozloženo, skládajíc se z lístků volných, ani dole spolu nesrostlých; semeníky jen nejdoleji spolu srostlé, zakončují se čnělkami oproti ocunu poměrně krátkými. Vyskytuje se u nás ve 2 druzích:



427. Kýchavice bílá;

*a* podélný řez květen; *a*, *a*<sub>1</sub> zralý a vypylený prašník.

I. Kýchavice bílá (Veratrum album L. p., V. Lobelianum<sup>4</sup> Bernh. — obr. 427) vyhání z krátkého, válcovitého, nečlánkovaného oddenku, porostlého tlustými kořínky a vláknitými zbytky lonských listův, růžici přízemních, eliptických, ke konci sužených, celokrajných, obloukovitě žilkovaných listův a přímou, až 1 m vysokou, oblou, dutou, pýřitou lodyhu s listy podobnými, čím výše však užšími až kopinatými. Spodní listy lodyhu pochvaté objímají, hofejší jsou prostě přisedlé.

Dosti úhledné, zelenavé nebo žlutavě bílé květy (*F*), vyrůstající v červenci a srpnu z paždí drobných listenů, skládají konečný složitý hrozen. Mají hvězdovitě rozložené okvěti o 6 podlouhle kopinatých, zoubkovaných, střídavě poněkud menších a větších lístčích ve 2 kruzích, šest nitkami ke spodinám okvětních lístkův přirostlých tyčinek, jejichž prašníky (*a*, *a*<sub>1</sub>) otvírají se na vrcholku je-

Jenikové strhl si žák, sbírající před tím ocun, na bradě stroupek: následek byl, že se mu udělala na tom místě hnusavá boule a dolní pysk nabubřev zatvrdl. Také jídlo, trhavše před tím ocun, neberme do rukou, pokud jsme si jich řádně neumyli.

<sup>1)</sup> Čtemeť na str. 402. tohoto díla: . . . i to také neobyčejné jest při této bylině, že časem mimo svůj obyčejný květ, kterýž na podzim vynáší, ještě jiný polozelenalý na jaře z sebe vypouští.

<sup>2)</sup> Nazvána tak vzhledem k tomu, že prášek z umletého, sušeného oddenku nutí ku kýchání. Ruský slove чечевича nebo чихотка, pol. ciemierzycyca nebo kichawiec, chorv. čemerika nebo zdravinjak, kihavac, kihavica. Srov. pozn. <sup>1)</sup> na str. 39. ve sv. II.

<sup>3)</sup> Z lat. verare = mluvit pravdu. Kýchnueme-li při řeči, potvrzujeme tím pravdivost pronesených slov; srov. pozn. předch.

<sup>4)</sup> Viz pozn. na str. 319., sv. III.

dinou příčnou skulinou a po vypolení podobají se malým mističkám, a tři svrchní semeníky, zakončené poměrně krátkými čnělkami. Hořejší květy mají však zpravidla semeníky zakrnělé. Plod skládá se ze tří měchýřků jako u ocunu, avšak měchýřky jsou až skoro docela ke spodu od sebe odděleny.

Opylení protandrických květů obstarávají hlavně některé mouchy, které lízají medovinu vyměšující se na ztloustlých spodních okvětních lístcích. Nejprve otevrou se extrorsní prašníky vnějších tří tyčinek, po nich prašníky ostatních tyčinek. Poté, když se tyčinky při tom ohnou zpět, otírá se pyl hmyzu na hřbet a ten přenáší jej pak do květů starších, v nichž dospělé blizny zaujaly tatáž místa, která zaujímaly dříve prašníky.

Roste na mokrých lesních a horských lukách velmi pořídku v Šumavě, hojněji v horách Jizerských, Krkonoších, horách Orličných, Kladském Sněžníku, Jeseníku a Beskydách. Také se někdy pěstuje v zahradách.

Jsouc všecka proniknuta jedem — veratrinem, který jest jí ochranou proti býložravým živočichům, slynila druhdy jako mocný lék zejména v nemocech nervových. Oddenek, zvláště mnoho veratrinu obsahující, usušen a rozemlet na prášek, nutí ke kýchání jako oddenek čemeřic.

2. Na vápenných, keřnatých stránkách v Bilichovském údolí (jižně od Panenského Týnce, mezi Slaným a Louny) pozoroval dr. K. Vandas (poprvé r. 1884) **k. černou** (*V. nigrum* L.), která se podobá vzrůstem, listy i květenstvím druhu předch., má však květy hnědonachové na stopkách asi tak dlouhých jako jsou celokrajné lístky okvětní (— u k. bílé jsou stopky mnohem kratší nežli okvětní). Jinak o ní platí vše, co o druhu předešlém.

Jsouc více rozšířena v Alpách, pěstuje se někdy pro okrasu v zahradách. Kvete v červenci a srpnu.

Jedovatým oddenkem, uvařeným v mléce, otravují mouchy a myši.

**Rod 3. Kohátka<sup>1</sup> kalíškatá** (*Tofieldia<sup>2</sup> caliculata* Wahl., Torfllilie — obr. 428) jest vytrvalá, lysá bylina vyhánějící z nečlámkovaného oddenku tuhé, mečovitě čárkovité listy a přímé, 1—3 dm vysoké, jednoduché lodyhy, které jsou na spodu porostlé jezdi-



428. *Kohátka kalíškatá*;  
F, květ, F<sub>1</sub> podélný řez květem;  
N část lodyhy s plody; f měchýř-  
ky, f<sub>1</sub> tytéž napříč přerézuté.



429. Diagram květu ko-  
hátky kalíškaté.

<sup>1</sup>) Dle Kotta slove v Krkonoších kohat pařez. V srbštině koxatъ znamená útělý, milý. Polsky slove tato bylina kosatka.

<sup>2</sup>) Ku počtu angl. botanika Tofielda, kterýž objevil několik rostlin, zemřel r. 1793.



vými, 2řadými listy téhož tvaru jako listy přízemní, výše však listy oddálenými, mnohem menšími a zakončují se klasovitým hroznem drobných, zelenavě žlutých kvítků. Tyto ( $F$ ,  $F_1$ ) spočívají na krátkých stopkách a mají pod 6listým, vytrvalým okvětím trojlaločný, blánovitý zákrov (caliculus — obr. 429). Tyčinky, počtem 6, jsou nitkami přirostlé ke spodinám lístků okvětních; 2pouzdré jejich prašníky otvírají se dvěma podélnými skulinami na vnitřní straně. Ze 3 svrchních semeníků dospívají 3 měchýřky ( $I$ ,  $I_1$ ) asi do polovice spolu srostlé a na vnitřních švech pukající jako u ocunu.

Opylení protogynických kvítků děje se v první době xenogamicky hmyzem, který vyssává medovinu vyměšovanou v brazdách mezi semeníky. Později však opylují se blizny též autogamií, an pyl ze zralých prašníků o ně se otírá.

Roste na bahenních a rašelinných lukách v nížinách středního Labe a Ploučnice, v Teplicko-Žatecku, v Šumavě a Krumlovsku; na Moravě byla pozorována pouze u Kunovic (již. od Uher. Hradiště), ve Slezsku u Slavkova (jzáp. od Opavy). Kvete v červenci a srpnu.



## Řád X. Lilijovité (Liliaceae)

jsou vytrvalé byliny zachovávající se cibulemi nebo oddenky. Květy jejich (obr. 430) mají pravidelné, namnoze velice úhledné okvěti ze 6 lístků ve dvou trojčetných kruzích, 6 tyčinek s prašníky většinou introrsními, též ve dvou kruzích, a svrchní, trojpouzdrý semeník. Plod jest trojpouzdrá, vícesemenná tobolka pukající chlopněmi anebo bobule. Zřídka vyskytují se květy 4četné nebo 8četné.

V naší květeně jest tento řád zastoupen 19 rody, jež rozvrhnouti lze do 3 skupin, považovaných některými botaniky za samostatné řády. Jsou to:

a) **Lilijovité vlastní** (Lilieae) — zachovávají se vesměs cibulemi a dospívají v tobolky obsahující semena s bílým nebo červenavě hnědým, tvrdým, po případě houbovitým osemením (slupkou).



430. Diagram květu tulipánu (vzor lilijovitých).

Do této skupiny náleží 5 rodů: lilije (*Lilium*), jejich prašníky jsou na nitkách připevněny uprostřed hřbetní strany; řebčík (*Fritillaria*), tulipán (*Tulipa*), kandík (*Erythronium*) a křivátec (*Gagea*), jejichž prašníky přirůstají k nitkám vykrojeným spodem.

b) **Kopičkovité** (Asphodeleae) — zachovávají se cibulemi, řidčeji bezcibulnými oddenky a plodní tobolky jejich obsahují semena s osemením černým, korovitým. Patří k nim 7 rodů: snědek (*Ornithogalum*), ladoňka (*Scilla*) a česnek (*Allium*), s cibulemi a s okvětím prostolupenným, nanejvýš jen zcela dole srostlým; modřeneček (*Muscari*) a puškinie (*Puschkinia*), s cibulemi a s okvětím srostlolupenným, krátce 6zubým; bělozářka (*Anthericum*), kostilomka (*Narthecium*) a denívka (*Hemerocallis*), s oddenky bezcibulnými.

c) **Kokoříkovité** (Smilacaceae) — zachovávají se bezcibulnými, namnoze plazivými oddenky a mají plody bobulovité. Patří k nim 6 rodů: konvalinka (*Convallaria*) a kokořík (*Polygonatum*), s okvětím srostlolupenným, 6zubým; chřest (*Asparagus*) a čípek (*Streptopus*), s okvětím hluboce 6dílným; vraní oko (*Paris*), s okvětím 8četným; a pstroček (*Smilacina*), s okvětím 4četným.

I jest dle toho soustavný přehled lilijovitých takový:

byliny cibulnaté; plody toboleky; semena s osemněním hledým, tvrdým nebo houbovitým — liliovité vlastní

prašníky přirůstají k nitkám svými spodními

pouzdra tobolek obsahují semena četná, sploštělá; veliké okvěti zvonkovité, z lístků zpět ohnutých

pouzdra tobolek obsahují pouze 1–6 semen kulatých nebo hranatých; okvěti hvězdovitě odstálé nebo zvonkovité, ale pak lístky jeho konci zpět ohnuté

květy převislé, s medovými jamkami nebo brazdami na spodině lístků okvětních

kv. přímé, bez medových jamek na lístcích okvětních

okvěti růžové; čnělka na konci 3klaná

okvěti žluté, vně zelenavé; čnělka jednoduchá

byliny cibulnaté; květy na stopkách nečlánkovaných,

s okvětním prostolupenným, nanejvýš až zcela dole spolu srostlým

květy v hroznech nebo chocholících

nitky tyčinek k okvěti nepřirostlé

tytéž ke spodině okv. lístků přirostlé

květy v hustých okolicích

s okvětním srostolupenným a při tom:

krátce 6zubým, uvnitř bez korunky

hluboce 6klaným, uvnitř s 6klanou korunkou

byliny zachováající se cibulemi nebo oddenky; plody toboleky, semena s osemněním černým, korovitým — kopečkovité

byliny hezcibulné, s oddenky

okvěti prostoplátečné a při tom:

hvězdovitě rozložené, bílé; stopky květní článkované

přímé, uvnitř žluté, vně zelené; stopky květní nečlánkované

okvěti srostoplátečné, nálevkovité, hluboce 6klané

srostlolupenné, 6zubé

kor. kulovato-zvonkovitá

koruna válcovito-trubkovitá

stopky květní článkované; čnělky 3klané

stopky kv. nečlánkované; čnělky jednoduché

byliny hezcibulné, s oddenky namnoze plazivými; plody bobule — kokofkovité

tyčinek 6; okvěti 6četné a při tom:

hluboce 6dílné

tyčinek 8; okvěti 8četné

tyčinky 4; okvěti 4lísté

1. Lilije

2. Řebčík

3. Tulipán

4. Kandík

5. Křivatec

6. Snědek

7. Ladoňka

8. Česnek

9. Modřence

10. Puškinie

11. Běložárka

12. Kostí-lomka

13. Denivka

14. Kouvalinka

15. Kokofík

16. Chřest

17. Čipek

18. Vrani oko

19. Pstroček

**Rod 1. Lilije**<sup>1</sup> (*Lilium*,<sup>1</sup> Lilie) má 6listé okvěti alespoň dole zvonkovité, poněkud srostlé, na nehtech uštů s medovou brázdou, prašníky přirostlé k nitkám středem hřbetní strany napříč a čnělku s trojbokou, kyjovitou bliznou. Roste u nás planě pouze ve 2 druzích, ale četné cizozemské druhy pěstují se často pro okrasu v zahradách.

Lilije	květy barev žlutých nebo červených	květy převislé, s listky okvětními nazpět obrnutými	spodnější listy lodyžní sestaveny do přeslenů	zlatohlavá 1.
		všecky listy lodyžní střídavé	listy travozelené; listky okvětní jednobarevné: šarlatové nebo rumělkově červené	šarlatová 5.
			listy sivozelené; listky okv. červené, žluté ohroubené	turbanová 6.
			v paždích hořejších listů sedí černé cibulky	cibulkonosná 2.
	květy přímé, nálevkovité nebo zvonkovité		v paždích lodyžních listů není cibulek	ohnivá 7.
	květy čistě bílé	{ bílá 3.		
	květy bílé, ale při tom červeně skvrnitě a zdobené středním žlutým pruhem na každém okvětním listku	{ zlatá 4.		

1. **Lilije zlatohlavá**<sup>2</sup> (*Lilium martagon*<sup>3</sup> L., Türkenbund — obr. 431) zachovává se vejčitou cibulí, která, jsouc porostlá šupinami střechovitě se kryjícími, náleží mezi tak zv. cibule šupinaté, v rostlinstvu celkem vzácné.<sup>4</sup> Přímá, jednoduchá, až 1 m vysoká, nahoře kratičce chlupatá lodyha je porostlá krátce řapíkatými, eliptičně kopinatými listy; v dolejší části lodyhy stojí listy ve dvou nebo ve třech více méně dokonalých, 3–8četných přeslenech, v hořejší části jsou však střídavé, přisedlé, čím výše tím menší, až přecházejí v listeny, z jejichž paždí vyrůstají obloukovitě sehnuté stopky zakončené velikým, převislým, vonným květem. Složení květů jest normální, takové, jak uvedeno ve znacích povšechných (str. 322). Okvětní listky dole spolu srostlé, ve dvou trojčetných kruzích, barvy růžové, s nachovými a hnědými skvrnami, jsou ohnuty nazpět a mají dole na vnitřní straně středem se táhnoucí, 10–15 mm dlouhou, krytou brázdou, ze které se roní medovina. Tyčinky, postavené před okvětní cípý, též ve 2 trojčetných kruzích, mají dlouhé tuhé nitky a na nich prašníky upevněné hřbetní stranou napříč (*F*). Svrchní, třemi plodolisty tvořený, trojpouzdrý semeník vybíhá v dlouhou čnělku s kyjovitou bliznou; chovaje četná vajíčka, upevněná ve vnitřních úhlech pouzder, dospívá v mnohosemennou tobolku (*f*), která dozravši poltí se ve tři chlopně.

Ačkoli jsou květy převislé, staví se zralé tobolky přímo, aby semena nevytáhla z nich všechna zrovna pod rostlinu mateřskou, nýbrž mohla býti větrem, který zralou rostlinou sem tam pohybuje, dále zanesena.

Opylení obstarávají hlavně večerní motýlové, kteří jsou ku květům lákáni jednak vůní — za večera mnohem silnější nežli za dne — jednak medovinou.

<sup>1</sup>) Jménem *lilium*, řec. *λείγιον* známy byly některé druhy těchto květin již ve starověku.

<sup>2</sup>) V *Matthiola* slove zlatohlávek, vlašsky *corona di re* (= koruna královská), vzhledem ke tvaru květů. Podobně zove se i v jiných řečech slovan., na př. pol. *złotołłow*, rus. *золотороховникъ*, chorv. *zlatoglav* atd.

<sup>3</sup>) Slož. z *Mars* = bůh války + *agor* = zápas, boj, poněvadž se druhy věřilo, že vojnové, požívají cibule této byliny, zvířeti.

<sup>4</sup>) Viz v slov. terminol. ve sv. I. pod heslem cibule.



Tato vylučuje se — jak už pověděno — v brázdě, táhnoucí se středem spodní části okvětních lístků; poněvadž okraje brázd jsou vyklenuty a spolu srůstají, jest přístup k medovině pouze na koncích. Dotýkajíc se při svých návštěvách prašníků, které jsou připevněny k nitkám v jediném bodě a proto snadno uváděny v pohyb, tak že pyl se z nich vysypává, motýlové nabírají si na spodinu těla pylu a přenášejí jej na blizny jiných květů. Autogamie jest s počátku vyloučena, neboť všecek pyl padá mimo bliznu. Později však, nebyla-li ovšem blizna dosud zúrodněna, ohne se čnělka v ten způsob, že se bliznou dotkne jednoho nebo dvou prašníků a pyl jejich na sebe nabere.

Rostouc v listnatých lesích, světlých hájích a na keřnatých stráních porůznu po vší vlasti planě, pěstuje se také často pro okrasu v zahradách. Kvete v červnu a červenci.



431. *Lilie zlatohlavá*;  
F vnitřek květu, f zralá cibulka.



432. *Lilie cibulkonosná*.

2. **L. cibulkonosná** (L. bulbiferum L. obr. 432) vyhlání z vejčité, bělavé, šupinaté cibule přímou, přes  $\frac{1}{2}$  m vysokou, hranatou lodyhu, porostlou listy vesměs střídavými a přisedlými, úzce kopinatými. V paždích hořejších listu obyčejně sedí černé, lesklé, cibulkaté pupeny, kteréž od odumírající lodyhy posléze odpadnou a příštím jarem vyrůstají v nové rostliny. Veliké květy se zvonkovitým, oranžovým, uvnitř hnědě skvrnitým okvětem, rozvíjející se v červnu a červenci, stojí přímo. Zpravidla bývá pouze jeden květ na samém vrcholku, řidčeji vyrůstají ještě pod ním 1—3 květy postranní.

Ačkoli jsou květy velice nápadné a také hojnost medoviny na spodině okvětních lístků obsahují, přece je motýlové, jediní ku přenášení pylu schopní návštěvníci u nás zřídka vyhle-

dávají. A poněvadž blizny, jsouce autatrygické, pylem vlastního květu ani zúrodněny býti nemohou, nevyvinuje tento druh lilijí v našich krajinách zpravidla nikdy plodů, zachovávají se výhradně úžlabními cibulkatými pupeny.

Zajímavý tento zjev vysvětlují biologové takto: Vzhledem k nádherným květům a hojně medovině nelze jinak nežli míti za to, že původně měla rostlina zajisté četné návštěvníky z říše hmyzu, kteří pyl ze květu do květu přenášeli, tak že si délkou doby zvykla na opylení pylem cizím tou měrou, že posléze pyl vlastního květu zůstal na blizně bez účinku. Rostlina stala se autatrygickou. Později však, at již následkem

změn způsobených geologickými epochami nebo následkem jiných poměrů cizích krajin, do nichž rostlina se rozšířila, nenalezaly květy vhodného hmyzu, který by opylení obstarával, a rostlina byla tudíž nucena — nemohouc vytvořiti semen — zachovávat se způsobem vegetativním, počala v pažkách listů vyvinovati cibulkaté pupeny.



433. *Lilije bílá.*



434. *Lilije žlutá.*

Však ani tenkrát nevydá u nás květ plodu, když do něho nějaký motýl zabloudil a pyl z jiné rostliny na bliznu jeho přenesl. I ten zjev, v rostlinstvu velice vzácný, možno vysvětliti. Pocházejíť zajisté rostliny v té které krajině u nás se vyskytující z původní jedné rostliny vegetativním způsobem se rozmnoživší, tak že jsou spolu vázány blízkým příbuzenstvím. A toto blízké příbuzenství jest asi právě příčinou, že autatrygie, byť byla v pozdějších generacích seslabována, nemůže přece býti zcela vyhlazena.

Jsouc u nás rostlinou nyní nannoze pouze zavlečenou, lilije cibulkonosná vyskytuje se pořádku a poměrně na lesnatých stránkách, horských lukách a polích. Tak pozorována byla na př. v háji u Sv. Prokopa blíže Prahy, u Opočna ve vých. Čechách, v horách Orličných, v panských sadech u Vsetína ve vých. Moravě i j. V lese »Vogeltenu« a v jeho okolí blíže Krumlova (v již. Čechách) jakož i na jižním a vých. úpatí Kladského Sněžníku zdá se býti samorostlou. Hojnější jest v údolích středních a severních Alp. — Pro krásný květ pěstuje se též často v zahradách.

Z četných cizozemských druhů lilijí pěstovaných u nás pro okrasu budtěž uvedeny pouze :

3. **L. bílá** (*L. candidum* L. — obr. 433) — má veliké, bělostné, zvláště za večera líbovonné květy v konečném, chudém hroznu, rozvíjející se v červnu a červenci. Lístky zvonkovitě nálevkovitého okvěti se později srpovitě ohýbají do zadu, tyčinky mají žluté prašníky a čnělka je daleko přerůstá.

Náleží k nejkrásnějším květinám zahradním. Rostouc planě v jižní Evropě a v Asii, pěstuje se v našich zahradách teprve od 16. století. Ve své vlasti však byla oblíbena už v dobách nejdávnějších, jak souditi lze také z té okolnosti, že se o ní děje zmínka již v nejstarších básních perských a assyrských jakož i v žalmech Šalomounových. Staří Řekové nazývali ji růží Héřinou, poněvadž prý vypučela z mléka, které skapalo na zemi z prsou bohyně Héřy, když kojíc Heraklea usnula. S počátku soupeřila lilije bílá — tak vypravuje se v řeckém bájesloví — svojí neposkvrněnou bělostí se samou bohyní krásy a lásky — Afrodytou. Závídíc jí toho a chtějí ji zahanbiti, vložila Afrodyté do středu jejího bělostného okvěti žluté prašníky a ošklivou



435. *Lilie šarlatová.*

čnělku. V křesťanství stala se lilije bílá symbolem čistoty a nevinnosti; maluje se proto na obrazy světců a světců, kteří těmito vzácnými vlastnostmi vynikli, jako na př. sv. Alfons, sv. Josef, sv. Filomena.

4. **L. zlatá** (*L. auratum* Lindl. — obr. 434) má štíhlou lodyhu porostlou listy kopinatými, žilnými a veliké květy bílé; středem okvětních lístků táhne se však zlatožlutý proužek a vnitřní strana jest červeně kroupenatá. Kvete od června do srpna. Jest domovem v Japanu.

5. **L. šarlatová** (*L. chalcedonicum* L. — obr. 435) jest na lodyze porostlá listy čárkovitě kopinatými, žilnými, travozelenými, k ose více méně přitisklými.

Květy, spočívající na obloukovitě ohnutých stopkách v chudém, zřaděm hroznů, jsou převislé a mají okvětní lístky barvy buď šarlatově nebo rumělkově červené, stočeny do zadu jako květy l. zlatohlavé. Kvete v červenci a srpnu. Jest do-  
movem na Jonských ostrovech a v Řecku.

6. **L. turbanová** neboli **pompon**<sup>1</sup> (L. pomponium<sup>1</sup> L.) podobá se úzce kopinatými, jednožilnými, nicméně však sivozelenými listy a převislými, v řídkém, zřaděm hroznů sestavenými květy druhu předch., má však červené lístky okvětní po kraji žlutě obroubeny. Kvete v červnu. Pochází prý ze Sibíře.

7. **L. ohnivá** (L. croceum<sup>2</sup> Chaix) připomíná vnějškem velice l. cibulkonosnou, májc lodyhu po celé délce porostlou střídavými, úzce kopinatými listy, a květy přímé, zvonkovité. Nevytváří však v paždích listů nikdy cibulek — ale za to ovšem v tobolech semena — a jest uvnitř žlutočerveného okvětní tmavonachově skvrnitá. Kvete v červnu a červenci. Pochází z jižní Evropy rostouc planě hlavně v Pyreneích a jižní Francii.

**Rod 2. Řebčík<sup>3</sup> kostkovaný** (Fritillaria<sup>4</sup> meleagris<sup>5</sup> L., Schachblume — obr. 436) vyhlání z kulovité cibule, která je tvořena dvěma masitými šupinami, přímou, 2–3 dm vysokou, jednoduchou lodyhu dole bezlistou, nahoře s několika čárkovitými až čárkovitě kopinatými, žlabovitě prohnutými, střídavými listy, zakončenou jediným převislým, zvonkovitým květem; zřídka bývá v paždí nejvyššího listu ještě jeden květ.

Složení květu jest takové: Ve dvou trojčetných kruzích šest lístků okvětních vesměs kopinatých, 3 cm dlouhých, nachových a při tom bílé a fialově kostkovaných, zřídka bílých; na vnitřní jejich straně táhne se středem podlouhlá brázda, obsahující medovinu. Prašníky šesti tyčinek přirůstají ke svým nitkám spodem (F). Svrchní semeník, tvořen třemi plodolisty, prodlužuje se v dlouhou čnělku, zakončenou glatou bliznou.

Plod (f) jest eliptická, tupě trojhranná, trojpouzdrá tobolek, obsahující čtná sploštělá, křídlatě vroubená semena (z); dozraje puká pouzdrosečně v šterbinovité skuliny.

Opylení obstarávají hlavně čmeláci. Ku konci doby květné, která trvá obyčejně 5 dní, mohou však blizny, nebyly-li zúrodněny pylem cizím, zúrodniti se pylem vlastního květu, ana jedna z tyčinek tak se prodlouží, že zralý prašík s některým ramenem blizny se setká.

Rosta planě velmi pořádku a roztroušeně na vlhkých lesních lukách po Evropě, zejména západní a jižní, pěstuje se u nás pro okrasu. Druhdy rostl v okolí Budějovic, Nových Hradů a Teplé; byl tam však úplně vypleněn. Kvete v dubnu a máji.

Z pěstovaných cizozemských druhů jest ve květnících nejoblíbenější **ř. královský** neboli **komonka** (Fr. imperialis L., Kaiserkrone — obr. 437). Má zcela jiný vnějšek nežli druh předch. Ze zlatožluté, šupinaté cibule vyrůstá statná, až

<sup>1</sup> Lat. pomponius — krásný. Plinius pojmenoval dle jakéhosi Pomponia druh pěkných lrušek „pomponskými“, kterýžto přívlastek přidával se pak i jiným pěkným plodům a květům.

<sup>2</sup> Lat. croceus — šafránový.

<sup>3</sup> Dle rus. рябчикъ. Poláci zovou tuto bylinu vzhledem ke kostkovaným lístkům okvětním zachovnica.

<sup>4</sup> Dle lat. fritillus = pohár, z něhož se vrhaly kostky.

<sup>5</sup> Lat. meleagris = perlička (kropenatý kurovitý pták), vzhledem k okvětní srovn. pozn. <sup>3</sup>).

1 m vysoká lodyha, porostlá listy namnoze jen dole a pak až na vrcholku; dole jsou listy sestaveny v husté spirále, nahoře tvoří chochol, pod nímž visí kolkolem na krátkých stopkách veliké, zvonkovité květy, rozkvétající v dubnu a máji. Okvětní lístky barvy žlutohnědé, krvavě žilkované, jsou na spodu vyduty a chovají na vnitřní straně po veliké, okrouhlé, bílé jamce (*Fm*) naplněné medovinou. Ostatně jest složení květu podobné jako u druhu předch. Vedle květů obojakých vyskytují se též často květy prašnickové.



436. *Řebčík kostkovaný*;  
f vnitřek květu, F zralá tobolka, z semeno.



437. *Řebčík královský*;  
F podélný řez květem, m medník.

Aby se nedostali k medovině mravenci a jiný bezkřídlý hmyz, jenž by pylový prášek na bliznu do jiného květu nepřenesl, jest lodyha ojměná, tak že lezoucí hmyz se po ní smeká.

Jest domovem v Persii, odkudž pro krásné květy rozšířil se na západ. Do střední Evropy (do Vídně) dostal se r. 1576 z Cařihradu.

Zmínky zasluhuje, že cibule jest jedovatá a že lodyhy bývají často znetvořeny fasciací (viz ve Slov. terminol. ve sv. I.).



**Rod 3. Tulipán<sup>1</sup> lesní** (*Tulipa<sup>1</sup> silvestris* L., Tulpe — obr. 438) vyhání z vejčité, hnědými slupinami obalené cibule jednoduchou, 2–4 dm vysokou lodyhu se 2–3 čárkovitě kopinatými, světl zelenými listy, zakončenou velkým, žlutým, libovonným, před rozvitím nícím květem. Okvětí jest zvonkovité, opadavé, složeno ze 6 podlouhle vejčitých, ke konci zašpičatělých, trochu nazpět ohrnutých lístků ve dvou trojčetných kruzích. Tyčinek jest 6, též ve dvou trojčetných kruzích; nitky jejich jsou na spodu rozšířeny a chlupaté (*ch*), veliké prašníky stojí přímo, přirůstající k nitkám vykrojenou spodinou. Svrchní, tupě trojhranný semeník s přisedlou trojlaločnou blízou dospívá v 3pouzdrnou tobolku (*f*), která obsahuje v každém pouzdře větší počet splotělých semen a dozraje poltí se ve 3 chlopně.

Opylení obstarává hmyz, jenž kromě pylu dostává za služby své medovinu, vyměšovanou — dle pozorování Kernerových na spodině nitek tyčinkových, dle jiných na vrcholku blizny.

Roste pořádku na lesních a zahradních trávnících, u nás asi vesměs jen zplněle. Květe v dubnu a máji.

Z cizozemských druhů pěstuje se u nás nejčastěji:

**T. zahradní** neboli **Gesnerův<sup>2</sup>** (*Tulipa Gesneriana* L. — obr. 439) — má vejčitou, kaštanově hnědými slupinami obalenou cibuli,<sup>3</sup> jednoduchou, 15–30 m vysokou, sivě ořížnou lodyhu, porostlou 3–4 vejčitě kopinatými, žlabovitě prohnutými, objímavými listy a zakončenou zvonkovitým, nevonným, i před rozvitím přímým květem. Okvětí skládá se ze 6 vejčitých, tupých, rozmanitě zbarvených lístků, které na večer a před deštěm se zavírají, o silných, lysých nitkách a velikých, obyčejně nachově černých prašnicích (*F*). Z trojbokého semeníku, na



438. *Tulipán lesní*;

*F* vnitřek květu, aby bylo viděti chlupy *ch* na tyčince; *f* zralá tobolka

aby pyl netrpěl rosou ani deštěm. Tyčinek jest šest, o silných, lysých nitkách a velikých, obyčejně nachově černých prašnicích (*F*). Z trojbokého semeníku, na

<sup>1)</sup> Pochází prý od tur. tulipant. novořec. *τουζάριας* — turban, pestrá látka, kterou si Turci vinou okolo hlavy; nebo od řec. *τολίπυ* = druh melounů?

<sup>2)</sup> Pojmenován tak Linnéem ku počtě Konrada Gesnera, jenž první jej popsal.

<sup>3)</sup> Cibule tulipánů náležejí k tak zv. cibulím sukničitým, k nimž i známá cibule kuchyňská se počítá (viz Slovník terminol. ve sv. I.). Oproti cibulím kuchyňským a cibulím jiných našich rostlin, vyrůstají však u cibulí většiny tulipánů vedlejší kořeny pouze po jedné straně, totiž po té, na které jest pupen pro cibuli budoucího roku (— obr. 440).

jehož vrcholku sedí zlátočná blizna, dospívá mnohosemenná tobolka (*f*), obsahující četná sploštělá semena (*z*).

Tulipán zahradní náleží k nejrozšířenějším květinám pěstovaným v zahradách i květináčích. Kvete u nás v dubnu a květnu.

Jsa domovem v západní Asii, dostal se do střední Evropy okolo r. 1560 přičiněním Busbecqa, vyslance Ferdinada I. na dvoře tureckém. V Čechách byly první tulipány pěstovány v zahradě Hradčanské v Praze, odkudž rozšířily se po vsi vlasti. Nikde však nevěnovalo se pěstování tulipánů tolik péče jako v Holandsku, zejména v okolí města Haarlemu, kde zahradníci tržili za cibule pěkných odrůd obrovský peníz. Ve čtyřicátých letech sedmnáctého století dostoupila vášeň honositi se pěknými tulipány takového stupně, že se platilo za cibule zvláště krásných odrůd po stech až tisících korunách. Později sice ceny značně klesly, zejména když v 18. století vešla do módy lilie bílá, nicméně zůstal Haarlem i potom hlavním střediskem obchodu s cibulami tulipánovými a podnes se v okolí jeho nejvíce tulipánů pěstuje.



439. *Tulipán zahradní*;  
*f* podélný řez květem; *f* zralá tobolka,  
*z* semeno.



440. *Podélný řez cibulí tulipánu  
ranního*

*p* pupen na prstí cibuli, *f* mladý květ.

Pozn. Zřídka pěstují se v zahradách též jihoevropské druhy: **t. ranní** (*T. praecox* Ten., *T. oculus solis*<sup>1</sup> Bot.) a **t. vonný** (*T. suaveolens* Rth., *T. odoratissima* Vis.).

Prvý poznává se nejsnáze dle toho, že má vnější lístky okvětní špičaté, vnitřní tupé, všechny barvy žlutavě červené, na spodu s velikou černomodrou, žlutě lemovanou skvrnou.

Druhý jest na nízké lodyze i na rubu listů pýřitý a má červené květy příměrně vůně.

<sup>1</sup>) Lat. *sculus solis* = oko slunce.

**Rod 4. Kandík<sup>1</sup>** neboli **psí zub** (*Erythronium<sup>2</sup> dens canis<sup>3</sup> L.*, Hunds-  
zahn obr. 441) zachovává se protáhlou bělavou cibulí, vyháněje z ní dva po-  
dlouhle eliptické nebo kopinaté, tmavonachově



441. *Kandík*

*F* vnitřek květu; *c* okvětní lístek s mozočkem  
*m* a tyčinkou; *f* zralá tobolka.

skvrnaté listy a mezi nimi jednoduchý, pouze 1—2 dm vysoký, obyčejně červeně zbarvený stvol s konečným růžovým nebo fialově nachovým, níčím, zvonkovitým květem. Okvětní lístky jsou konci více méně ohnuty nazpět jako u lilije zla tohlavé a 3 vnitřní z nich (*c*), zastupující ko-  
runu, mají na spodu po každé straně vyniklý  
mozoulek (*m*). Tyčinky mají tmavé prašníky  
a svrchní semeník dlouhou čnělku zakončenou  
trojklanou blízou (*F*). Plod jest trojpouzdrá  
tobolka (*f*) jako u jiných lilijovitých, obsahující  
v každém pouzdře po 1—6 semenech.

O zúrodnování blizen pylem cizím pečují  
včely, které vysávají medovinu vyměšovanou na  
spodině tří vnějších lístků okvětních.

Rosta hojněji na chlumech jižnější Evropy,  
vyskytuje se u nás s jistotou pouze na úklonu  
břehu Sázavského pod horou Medníkem u Hradištka  
nedaleko ústí řeky Sázavy do Vltavy, kde jej  
poprvé sbíral r. 1828 P. Emerich Petřík,  
provisor kláštera Strahovského. Jiná stanoviska,  
na př. mezi Bečovem a Gabhornem u Lokte a  
v lese u Třeboně jsou pochybná. Také se často  
pěstuje pro okrasu. Kvete již v březnu a dubnu.

**Rod 5. Křivatec<sup>4</sup>** (*Gagea<sup>5</sup>*,  
Goldstern) má čelenné, hvězdovitě odstálé, žluté,  
vně zelenavé, dlouho vytrvalé okvěti, tyčinky  
s prašníky přímými, čnělku na konci jedno-  
duchou a plod chudosemennou tobolku. Roste  
u nás v 6 druzích:

Křivatec

ze staré cibule vyvinou se  
ročně pouze jedna mladá  
cibulka

ze staré cibule vyvinují  
se ročně 2—3 mladé ci-  
bulky

list přizemní široce čárkovitý, plochý, na konci kápovitý } **žlutý 1.**

tyž úzce čárkovitý, žlabovitý; rostlina jehomoravská } **nízký 6.**

mladé cibulky ze slupky loňské cibule vyrostlé a obnažené } **luční 2.**

mladé cibule ve slupkách loňské cibule obalené — viz str. násl.

<sup>1</sup>) Přijato z rus. КАНДИК; srov. s řec. *oxúrdēz*, *oxúrdvōz* = třebule (str. 665 sv. 11.).

<sup>2</sup>) Z řec. *ερυθρός*; — červený, vzhledem k zbarvení celé rostliny.

<sup>3</sup>) Lat. *dens canis* = zub psí, poněvadž cibule bývá rozeklána ve 3—4 zuby.

<sup>4</sup>) Jinak slove křížatec (Jungm.). Buť zkomolením z tohoto pojmenování nebo vzhledem k tomu, co o něm vykládá Matthioli ve svém *Herbário* na str. 470: Spůsob toho proutku jest ten, že leží na zemi přes celou noc, při východu pak slunce zdvihá se od země, až o poledni přímo nahoru stojí. Po poledni začíná se pomalu zase pokládati (křiviti). . . V ostatních řečech slov. nazývá se různě, na př. pol. *złoc*, rus. *рысунникъ*, chorv. *baluška* atd.

<sup>5</sup>) Ku počtu angl. mnicha a botanika Tom. Gage-a, cestovatele po Americe.

mladé cibulky ve slupkách ložské cibule obalené

listy lodyžní jsou posunuty až pod květenství, ostatně jest lodyha bezlistá

listy přizemní 2; lodyha (nahorě) a stopky květní pýřité

rovní 3.

list přizemní jeden; lodyha i stopky květní lysé

nejmenší 4.

listy lodyžní jsou v různých výškách na lodyze, která bývá zakončena nejčastěji pouze 1 květem

český 5.

1. **Křivatec žlutý** (*Gagea lutea* Schult., *G. silvatica* Pers. — obr. 442) má na spodu přímou cibuli (*R*) obalenou starými vyssátými slupinami. Z té vyrůstá na jaře jediný, kopinato-čárkovitý, plochý, na konci kápoovitý list a vedle něho jednoduchá lodyha 15–25 cm vysoká, nesoucí na vrcholku 4–7 nestejně dlouze stopkatých květů v okolikovitém, z chudých šroubelu složeném vrcholíku, podepřeném dvěma menšími listy. Stopky květní jsou lysé a květy tohoto

složení (*F'*): šest podlouhlých, pří-  
tupých lístkův okvětních ve dvou troj-  
četných kruzích, uvnitř žlutých, vně ze-  
lených, 6 tyčinek, jejichž prašníky oproti  
prašníkům rodu násled. jsou přímé,  
přirůstající k nitkám svými spodinami, a  
svrchní semeník s jednoduchou čněl-  
kou, zakončenou nezřetelně trojlaločnou  
bliznou. Trojpouzdrá, třemi chlopněmi  
pukající tobolka (*f*) obsahuje v každém  
pouzdrě 1–6 semen (*z*).



442. *Křivatec žlutý*;

*R* cibule podél přezřutá; *F* podélný řez květem,  
*f* plod, z semeno.

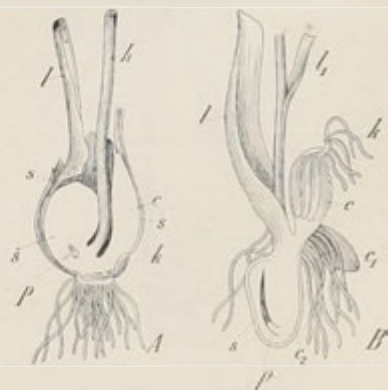

443. Podélný řez cibule křivatece žlutého,  
*B* cibulemi křivatece lučního; vysvětlení  
viz v textu.

Opylení jest s počátku xenogamické a obstarává je hmyz, který vyssává ze spodiny květu medovinu. Později zúrodňují se blizny též autogamií. Za špatného počasí se květy ani nerozvíjejí a opylují se kleistogamicky.

Složení cibule, kterouž rostlina se zachovává, znázorňuje obr. 443 *A*, jímž zobrazen jest podélný řez podzemní částí křivatece žlutého, jak se jeví v době květu. Vyssátá, svraskalá část *c* s roztrhanými slupinami *s* a odumírajícím podcibulím *k* náležela generaci ložské. Letošní rostlině náleží květonosná lodyha *h*, ci-  
bule zastoupena dužnatou šupinou *s* a jediný list *l*, jehož blanitá pochva spodinu

obalující s letošní cibulí ( $s$ ) poněkud srůstá. Kdyby byla dužnatá šupina ( $s$ ); pruhledná, pozorovali bychom na spodu jejím drobný pupen ( $p$ ), z něhož vyvine se příští generace. Pupen jest původně založen v úžlabí listu ( $l$ ) a lodyhy ( $h$ ), kteráž jakožto hlavní prýi osu cibule ukončuje. Nejspodnější šupina jeho se záhy zvětí, zdužnatí a pupen zahalující představuje letošní cibuli. Další osud rostliny po odkvetení jest stejný jako na př. u česneku medvědího, s jehož cibulí by se co do složení cibule křivatec docela shodovala, kdyby dužnatá šupina letošní cibuli zastupující vyrůstala nahoře v listu a list / s cibulí nesrůstal (viz str. 352).

Roste na luzích, v křovištích a vlhkých hájích. Kvete v březnu a dubnu.

2. **K. luční** (*G. pratensis* Schult. — obr. 444) má oproti druhu předch. na spodu místo jedné nejčastěji dvě (někdy i 3–4) kyjovitě, obnažené cibulky ze slupky loňské cibule šikmo vyrostlé. Přízemní list jest zdanlivě jen jeden jako u kř. žlutého, tvaru čárkovitého, a pod 1–5květým vrcholíkem jsou zpravidla dva, zřídka 3 listy na okraji chlupaté. Ostatně bývá lodyha 8–15 cm vysoká, jest i s květními stopkami lysá a podlouhle čárkovitě, přitupě, uvnitř sytě žluté, vně zelené listky okvětní jsou oproti předch. druhu poměrně úzké, odkudž Reichenbach zve tento druh k. úzkoplátečným (*G. stenopetala*).



444. *Křivatec luční*.

Cibule (obr. 443 B) shoduje se co do vývoje a složení s cibulí druhu předch., avšak místo jedné vyvinují se z loňské cibule ( $c$ ), jak už svrchu uvedeno, cibulky dvě: jedna větší cibulka ( $c_2$ ) v paždí listu přízemního, nejspodnějšího ( $l$ ), druhá menší ( $c_1$ ) při spodině listu vyššího ( $l_1$ ); tento srůstaje s lodyhou často až pod květenství, zdá se býti listem lodyžním, ve skutečnosti však jest též přízemní, jak o tom svědčí jamka, kterouž lze sledovati z úžlabí jeho po lodyze až k samé cibulce i ještě dále okolo cibulky. Spodiny obou listů jsou přirostlé k cibulkám jako u křiv. žlutého, tvoříce okolo nich blanité pochvy ( $s$ ). Poněvadž cibulky rostou šikmo dolů a spodiny listové je

obalující vzrůst jejich následují, posune se loňská, scvrklá cibule ( $c$ ) šikmo vzhůru, tak že kořeny její ( $k$ ) zdají se pak vyrůstati z jejího vrcholku, nikoli ze spodiny. Pupeny ( $p$ ) v obou cibulkách jsou následkem tohoto podivného vzrůstu posunuty hluboko pod kořeny.

Roste na trávnících, mezích, lukách, rolích a po krajích lesů. Kvete o něco později nežli předch., hlavně v dubnu a máji.

3. **K. rolní** (*G. arvensis* Schult., *Ornithogalum<sup>1</sup> villosum<sup>2</sup>* M. B. — obr. 445)

<sup>1)</sup> Viz pozn. <sup>2)</sup> na str. 337.

<sup>2)</sup> Lat. *villosus* = chlupatý.



vytváří ročně ze staré cibule též dvě mladé cibulky jako druh předch., ale ty jsou vejčité a v suchých slupkách loňské cibule zabaleny. Listy přízemní jsou dva, úzce čárkovité, žlabovité, kýlnaté, lodyha 8—15 cm vysoká, často však až na 2—3 cm zkrácená, jest nahoře kadeřavě pýřitá, stopky květní jsou huňato-pýřité, lístky okvětní čárkovito-kopinaté, přihrocené, uvnitř bleďožluté, vně zelenavé, drsně chlupaté. Pod květenstvím sedí 2—3 kopinaté, na okraji pýřité listy, v jejichž úžlabích vězí někdy malinké cibulky.

Jest obecný na polích, mezích a travnicích. Kvete v touž dobu jako předch.

4. **K. nejmenší** (G. minima Schult.

obr. 446) shoduje se ve složení cibulí, které jsou u tohoto druhu zcela malé, s druhem předch., má však útlou,



445. *Křiválec volní.*



446. *Křiválec nejmenší.*

10—15 cm vysokou lodyhu i stopky květní lysé nebo skoro lysé a přízemní, úzce čárkovitý list jen jeden. Květenství jest zpravidla podepřeno též jen jedním listem, kterýž lodyhu pochvatě objímá, v paždí svém však cibulek nikdy nepřechovává. Zřídka bývají pod květenstvím 2 listy. Úzké, čárkovito-kopinaté, zahrocené, uvnitř bleďožluté, vně zelené lístky okvětní ohýbají se někdy svými konci trochu nazpět.

Roste — namnoze pospolitě v trsech — v křovištích, hájích, na travnatých stráních a okrajích lesních porůznu. V jižních Čechách, jak se zdá, chybí. Kvete v dubnu a máji.

5. **K. český** (G. bohemica Schult., *Ornithogalum*<sup>1</sup> *bohemicum* Zauschner

<sup>1</sup>) Viz pozn. na str. 337.

— obr. 447) má cibule podobného složení jako k. rolní, ale lysou, pouze 3—10 cm vysokou lodyhu s 3—4 kopinatými, vesměs od sebe oddálenými listy ukončenou nejčastěji květem jediným; zřídka vyrůstají ještě 1—2 kvítky z paždí hořejších listů. Ostatně jsou listy přízemní (z cibule vyrůstající) dva, úzce čárkovité, skoro nitkovité, stopky květní i s listeny kadeřavě pýřité, okvětní lístky poměrně veliké, uvnitř sytě žluté, podlouhlé, ku konci širší, tupé.

Roste na travnatých pahorcích, kamenitých stráních a pastvinách na několika místech — často dosti hojně — v okolí Prahy, Kouřimi, Jičína i jinde v Čechách, jakož i porůznu v jižní a střední Moravě. Kvete v březnu a dubnu.

Zajímavě, že tento druh křivateců jest autatrygický a nikdy nevytváří plodů. Kerner shledává příčinu toho v té okolnosti, že jest posledním zbytkem bývalé stepní flory, která postupivši dále na východ, vzala s sebou i druhy hmyzu opylení obstarávající. A tak navyknuvši si v dobách dávných, kdy ještě hojně hmyzu ji obletovalo, na opylení xenogamií tou měrou, že vlastní pyl na blizně



447. *Křiválec český*.



448. *Křiválec nízký*;  
L list na přič. přeiznutý.

přestal účinkovati, rostlina nemajíc nyní vhodného hmyzu, který by pyl z květu do květu mohl přenést, zachovává se pouze cibulemi a kromě nich cibulkatými pupeny, které se vyvinují v úžlabích obou spodních listů, opadávají a zapustivše do země kořínky, vzrůstají v nové rostliny. (Srov. s lilijí cibulkonosnou na str. 326).

6. Na travnatých kopcích v jižní Moravě roste místy (na př. v okolí Bzence) dosti hojně **k. nízký** (*G. pusilla* Schult., *Ornithogalum pusillum* Schmidt — obr. 448), shodující se v jediné, přímé cibuli, obalené vyssátými slupinami cibule loňské, s k. žlutým. Také přízemní list jest pouze jeden jako u kř. žlutého; jest však úzce čárkovitý, žlabovitý. Lodyha pouze 5—12 cm vysoká nese na vrcholku 2—8 kvítků, jejichž okvětní lístky jsou podlouhlé, příhrotné, uvnitř sytě

žluté, vně zelené, někdy narůžovělé a stopky lysé. Nejspodnější list pod květenstvím je širší nežli list přímenní, kdežto u kř. žlutého bývá užší. Kvete v březnu a dubnu.

**Rod 6. Snědek**<sup>1</sup> (Ornithogalum<sup>2</sup>, Vogelmilch, Milchstern) má okvěti 6lísté, hvězdovité, dlouho vytrvalé, barev bílých, tyčinky k okvěti nepřirostlé, s prašníky položenými více méně napříč a v každém pouzdře tobolky 4 - 6 okrouhlých nebo hranatých semen s korovatým, černým osemením; tím liší se ode všech rodů předch., jejichž semena mají osemení bílé, tvrdé nebo houbovité. Roste u nás v 5, po připadě v 6 družích:

Snědek	ploché nitky tyčinek nejsou rozšířeny pod prašníkem po každé straně v zoubek	listy úzce čárkovité, s bílým, více méně zřetelným pruhem středním; květy v chudém chocholíku	dol. stopky květní za květu jen o málo delší blanitých listenů, později přímo odstálé; střední pruh listů sotva zřetelný	tenkolistý 1.
			dol. stopky květní za květu asi 2krát delší svých listenů, střední pruh listů dosti široký	chocholičnatý 2.
	ploché nitky tyčinek mají po každé straně pod prašníkem zoubek	listy širěji čárkovité, bez bílého pruhu středního; květy v bohatém hroznu později prodlouženém		pyrenejský 5. homolovitý 6.
		semeník kratší čnělky; toholka pupkatá	odvislý 3.	
		semeník zděli čnělky; tob. namnoze bezpupku	zelenokvětý 4.	

1. **Snědek tenkolistý** (Ornithogalum tenuifolium Guss., O. umbellatum<sup>3</sup> Autt. — obr. 449) zachovává se podlouhle vejčitou cibulí, která, náležející k tak zv. cibulím sukničitým, podobá se složením cibule kuchyňské s tím rozdílem, že všechny její suknice kromě nejzevnějších (starších, už vyssátých) vyrůstají v listy a jsou spolu srostlé v jediné těleso až na úzké skuliny, jež právě ukazují, z kolika šupin cibule se skládá. Listy z cibule vyrůstající, v době květu ještě zachovalé, jsou úzce čárkovité, dole žlábkovité, po krajích hladké a uprostřed svrchní strany mají úzký, více méně zřetelný, bílý pruh, pocházející od jemného povlaku vosku, k němuž ani déšť ani rosa nelze a tudíž průduchy v těchto místech se vyskytující nikdy se neucpávají. Jednoduchý, 1 - 2 dm vysoký stvol nese na vrcholku chudý chocholík úhledných květů; stopky květní, o něco delší nežli blanovité listeny, z jejichž paždí vyrůstají, po odkvetení odstavají přímo. Přímé květy mají hvězdovité rozložené okvěti složeno ze dvou trojčetných kruhů: lístky vnějšího kruhu, zastupující kalich, jsou přihrotnatělé, lístky vnitřního kruhu, patřící koruně, jsou přítlupé; všechny však jsou na vnitřní straně bílé, na vnější s širokým zeleným pruhem. Tyčinky, postavené před lístky okvětní a vetknuté pod semeníkem, mají žluté prašníky na konci plochých, kopinatých nitek položeny napříč a přirostlé k nitkám středem hřbetní strany (F). Svrchní semeník, nesoucí na vrcholku rovnou čnělku, dospívá ve vejčitou, 6hrannou, nahoře vtisklou, 3pouzdrnou, mnohosemennou tobolku, která dozravši (f) puká ve 3 chlopně.

Opylení obstarává s počátku hmyz, pro něž má rostlina uchystanou medovinu ve třech postranních brázdách semeníku. Tyčinky vnějšího kruhu jsou kratší

<sup>1</sup>) Srovn. pol. śniedek, rus. снѣдокъ. «Sedláci adětí cibule jídají, zvláště v drahotu a hlad» (Matthioli).

<sup>2</sup>) Složeno z řec. ὄρνις = pták + γάλα = mléko, vzhledem k bílým květům a sliznaté, bílkovité šťávě rostliny.

<sup>3</sup>) Lat. umbellatus = okoličnatý, vzhledem ku květenství, které však jest ve skutečnosti chocholičnaté.

a prašníky jejich počnou se otvírat o den později nežli prašníky vnitřních, delších tyčinek. Poněvadž jsou prašníky všech tyčinek s počátku od blizny oddáleny, nemůže z nich pyl na bliznu dopadat a opylení může způsobiti pouze hmyz. Později však prašníky kratších tyčinek přiloží se na bliznu — zvláště na večer a za pošourného počasí, kdy květy se zavírají — a nebyla-li dosud zúrodněna pylem cizím, zúrodní ji autogamicky. Prašníky delších tyčinek se však nikdy blizny nedotýkají, přerůstajíce ji; a poněvadž jen ony stojí právě nad vchodem k medníkům, tak že hmyz se jich musí tělem dotýkati, dlužno míti za to, že jsou výhradně k opylení xenogamickému, kdežto prašníky kratších tyčinek jsou k opylení autogamií.

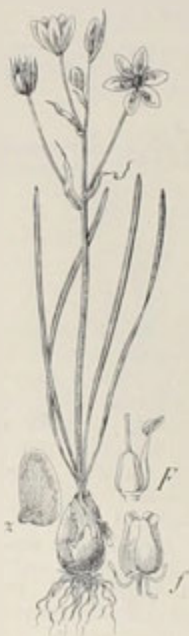

449. *Snědek tenkolistý*;  
F pestík s tyčinkou; f zralá toboška; z semeno.



450. *Snědek chocholičnatý*;  
f zralá toboška, z semeno.

Roste na mezech, suchých lukách, travnatých návrších a v křovištích. Kvetě v dubnu a máji.

2. **S. chocholičnatý** (*O. umbellatum* L. – obr. 450) shoduje se v přímých květech, hvězdovitě rozloženém okvěti, tyčinkách jakož i v dlouhých stopkách květních s druhem předch., jemuž i vnějškem tak velice se podobá, že s ním bývá leckdy zaměňován. Má však střední bílý pruh na čárkovitých, žlábkovitých listech širší a zřetelnější, stopky květní po odkvetení rovnovážně-rozestálé, až trochu sehnuté, za květu asi 2kráté delší svých listenů u sn. úzkolistého jsou stopky v době květní o málo delší nežli listeny – bílé, vně zeleným proučkem označené, podlouhlé listky okvětní vesměs tupé a ky-

jovité tobolky plodní (*f*) na vrcholku uťaté. Kromě toho bývá ve všech částech statnější a kulatě vejčitá jeho cibule mívá někdy mezi čerstvými pochvami rozmnožovací cibulky.

Roste na podobných stanovištích jako předch., ale v Čechách pouze v severní části, jinde bez pochyby jen zplaněle; na Moravě a ve Slezsku jest místy v rovině a nízkém předhoří dosti hojný. Kvete o něco později, hlavně v máji a červnu.

3. **S. odvislý** (*O. nutans* L. — obr. 451) vyhání z vejčité, bělavé cibule čárkovité, žlábkovité listy a přímý, až 5 dm vysoký stvol, ukončený chabým, řídkokvětým hroznem. Oproti oběma druhům předch. mají květy stopky mnohem kratší nežli jsou blanité listeny, z jejichž paždí vyrůstají, a úplně rozkvetše



451. *Snědek odvislý*;  
a tyčinky.



452. *Snědek zelenokvětý*;  
R cibule; / plod v okvěti; a dvě tyčinky s vyniklým kýlem; k na rozšířených nitkách.

bývají více méně nící. Okvěti jest zvonkovité, mnohem větší nežli u druhů předch., uvnitř bílé, vně šedozelené, s širokým zeleným pruhem na každém podlouhlém, tupém lístku. Nitky tyčinek (*a*) jsou lupenitě rozšířeny, uprostřed s vyniklým kýlem a mají pod prašníky po každé straně zoubek. Vejčitý semeník jest kratší své čnělky a dospívá v tobolku na vrcholku pupkatou.

Roste v polích, na zahradních trávnících a vlhkých lukách celkem pořádku: v širším okolí pražském, nížinách polabských a krajích posudetských jakož i na Moravě a ve Slezsku. Kvete v dubnu a máji.



Ke vzácným druhům snědků patří ještě tyto:

1. **S. zelenokvětý** (*O. chloranthum*<sup>1</sup> Sant., *O. Bouchéanum*<sup>2</sup> Aschers. — obr. 452) — liší se od s. odvislého, jemuž vnějškem velice se podobá, hlavně jen tím, že má květní hrozen hustší, lístky zvonkovitého okvěti podlouhle kopinaté, přirocené, uvnitř bílé, vně šedozelené, s prosvítajícími zelenými proužky, kuželovitý semeník z děličnělky a tobolek plodní nahoře tupoučkou, namnoze bez pupku. Kromě toho jest vnitřní kýl (*k*) nitek tyčinkových (*a*) ukončen špičatým zoubkem a žlutozelené listy jsou chabě po zemi rozloženy, v době květní nahoře uschlé, kdežto u s. níčího jest vnitřní kýl nitek tyčinkových bez zoubku a šedozelené listy jsou v době květu nesvadlé.



453. *Snědek pyrenejský*;  
a tyčinky, f tobolka.



454. *Snědek homolovitý*;  
L list.

Vyskytuje se pořídku na zahradních trávnících v okolí Kroměříže a hojně na písčinách polních mezi Bzencem a Pískem na Moravě. Kvete v dubnu a máji.

<sup>1</sup>) Slož. z řec. *χλωρός* = zelenavý + *ἄνθος* = květ.

<sup>2</sup>) Ku počtě Petra Bouché-a, botanika a majitele veliké »Bouché-ovy« zahrady v Berlíně. † 1856.

5. **S. pyrenejský** (*O. pyrenaicum* L. — obr. 453) vyhání z vejčité cibule sivé, čárkovité, žlábkovitě prohnuté, v dolejší části pošvatě se objímající listy a přímou, až 1 m vysokou lodyhu s podobnými listy jako jsou přízemní, zakončenou prodlouženým bohatým hroznem zelenavě nebo žlutavě bílých květů. Přízemní listy bývají však v čas květu obvykle již uvadlé. Okvětní listy jsou čárkovito-podlouhlé, hvězdovitě rozložené, nitky tyčinek (*a*) kopinaté, bezzubé, stopky květní s počátku odstálé, později však i s tobočkami (*f*) k ose hroznů více méně přitisklé. Vejčité kopinaté listeny, kratší nežli stopky květní, sůžují se znenáhla v hrot.

Roste pořádku na polích a travních pásích pouze ve vých. Moravě, na př. u Brusného a Chomýže mezi Holešovem a Bystřicí, na Svinci u Nov. Jičína, u Čaputského dvora u Hranic. Také se pěstuje někdy v zahradách na stinných místech pro okrasu. Kvete oproti předch. druhům až v červenci.

6. **S. homolovitý** (*O. narbonense* L. — obr. 454) shoduje se v bohatém hroznovitěm květenství, ve květech hvězdovitě rozložených, v bezzubých nitkách tyčinek a v době květu s druhem předch. Má však žlabovité listy (*Z*) zelené, lodyhu pouze 2—5 dm vysokou, vejčité listeny náhle v tenoučnou špičku súžené a okvětní listy bílé, se zelenou hrbetní páskou. Po odkvetení přikládají se stopky plodní více méně k ose hroznů, který v době květu byl homolovitý, nyní květy spodní mají mnohem delší a odstálější stopky nežli květy hořejší.

Patře květeně jihoevropské a jsou pěstovány někdy pro okrasu v květnících uvádí se též z lesa u Nov. Mlýnů na Dyji v j. Moravě. Dle Formánka však rostliny v těch místech rostoucí a za *S. homolovitý* omylem vydávané nejsou prý leč modřeneček tenkokvětý (*Muscari tenuiflorum* Tausch — viz str. 360).

**Rod 7. Ladoňka**<sup>1</sup> (*Scilla*<sup>2</sup>, Blaustern) shoduje se ve květech s rodem předch. až na to, že má okvěti zpravidla modré, namnoze (ač často dosti pozdě) opadavé a tyčinky ke spodině jeho lístků přirostlé; semena jsou okrouhlá, řidčeji podlouhlá. Roste u nás planě pouze v jediném druhu; z cizích druhů, pěstovaných v zahradách pro okrasu, vyskytují se však dva zplañle, ba i zdomácněle.

<b>Ladoňka</b>	z cibule vyrůstají namnoze jen 2 listy, řidčeji 3; pod květy není zpravidla listenů	} <b>dvoulistá 1.</b>
	z cibule vyrůstá obvykle několik (3 i více) listů; pod květy jsou alespoň šupinovité listeny	
		} <b>příjemná 2.</b>
	květy přímé, v hrozně více květů	
	květy nízké, jednotlivě konečné nebo po 2—3 na vrcholku stvolu	} <b>nízká 3.</b>

1. **Ladoňka dvoulistá** (*Scilla bifolia* L. — obr. 455) vyhání z vejčité cibule nejčastěji jen 2, řidčeji tři široce čárkovité, žlábkovitě prohnuté, na konci trochu kápoité, více méně zpět ohnuté listy a mezi nimi jednoduchý, 1—2 dm vysoký, oblý, spodinou listův až do polou objatý stvol, zakončený řidkým, 2—12 květým, vijanovitým hroznem; poněvadž dolejší kvítky mívají mnohem delší stopky nežli kvítky hořejší, nabývá květenství často rázu chocholíkovitého. Listeny pod květy obvykle chybějí nebo jsou zakrnělé. Přímé kvítky mají 6 listů, modré, zřídka bílé nebo růžové okvěti, 6 tyčinek (*a*) s modrošedými, napříč položenými prašníky, přirostlých nitkami ke spodinám okvětních lístkův (*o*), a svrchní semeník s jednoduchou čnělkou. Plod jest 3pouzdrá, ve 3 chlopně pukající tobočka (*f*), obsahující okrouhlá semena (*z*, *z*<sub>1</sub>), každé s bílým přívěskem.

<sup>1</sup> Utvořeno jako chorv. lužanja dle stanoviště (lada), na němž nejraději roste. Ruský slove ладанка.

<sup>2</sup> Jménem *ozidly* zval staří Řekové mořskou cibuli (str. 344).

Opylení květů, jež na tmavé lesní půdě již zdaleka jsou viditelné, obstarává s počátku hmyz, vyssávající pod semeníkem medovou šťávu. Později opylují se však květy též autogamicky.

Roste na vlhkých luzích, bahnitých lukách a v křovištích velmi porůznu: v Čechách hlavně v středním a západním Polabí, v říční Ploučnici a horách Orličních, na Moravě zvláště v říční Jihlavce, Bečvy i j. Kvete v březnu a dubnu.

2. **L. příjemná** (*S. amoena* L. — obr. 456) má oproti *L. dvoulisté* přízemních listů vždy několik, široce čár-



455. *Ladoňka dvoulistá*;  
a okvětní lístek s tyčinkou; f zralá tobolka;  
z semeno, z<sub>1</sub> podélný řez tímže.

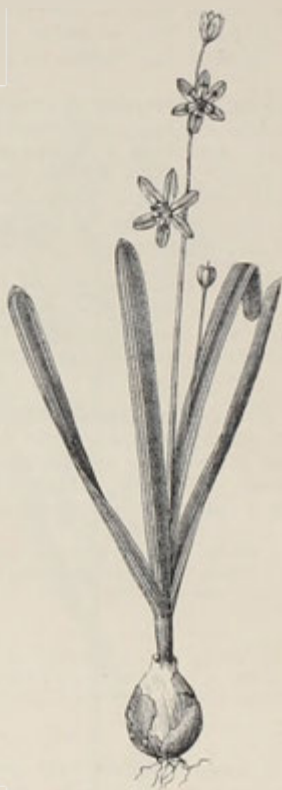

456. *Ladoňka příjemná*.

kovitých, dosti plochých, na konci ovšem též namnoze trochu kápoovitých. Také stvolů bývá často více nežli jeden a jsou hrubé, chabé, 15—25 cm vysoké, s počátku asi zděli nebo i kratší nežli listy. Sličné květy, o něco větší nežli u druhu předch., sytě modré barvy a příjemné vůně, vyrůstají z paždí blanovitých listenů, skládající řídký, chudý vijanovitý hrozen. Okrouhlá semena nemají bílých přívěšků.

Náležející květeně jihoevropské, jest u nás oblíbenou květinou zahradní, rozkvétající záhy na jaře. Pořídku vyskytuje se též zplaněle na zahradních trávnících. V lesíku kláštera Hájku u Unhoště (jižně od Kladna) v hojnosti zdomácněla.

3. **L. níčí** (*S. cernua* Red., *S. uniflora*<sup>1</sup> Willd., *S. sibirica* hort. — obr. 457) liší se od obou druhů předch. hlavně tím, že má blankytně modré květy převislé, jednotlivě konečné nebo na krátkých stopkách v květenství pouze 2—3 květem. Ostatně má vejčito-kulatou cibuli, ze které vyhlání nejčastěji 3, někdy však také více široce čárkovitých listů a 1—3 tenké, 10—20 cm vysoké stvolů. V listenech a semenech shoduje se s druhem předch.

Jsouc domovem v jižní Evropě (nikoli v Sibiři!), jest oblíbenou květinou, kvetoucí již v březnu a dubnu, ve květináčích docela už v lednu. Na jedné louce blíže Oustí nad L. zplněla.

Z jiných cizích ladoňek, pěstovaných u nás pro okrasu, buďtež ještě uvedeny:

4. **L. vlašská** (*S. italica* L. — obr. 458) — po-



457. *Ladoňka níčí*.



458. *Ladoňka vlašská*.

znává se od předch. druhů nejsnáze dle listenů, které, vyrůstající pod spodem květních stopek namnoze po dvou, sahají přes polovinu stopek. Ostatně jest cibule bělavá, vejčitá, přízemních, široce čárkovitých, žlábkovitých listův bývá vždy několik a jednoduchý, 1—2 dm vysoký stvol, zakončuje se směstnaným, válcovitým, dosti bohatým hroznem bledomodrých, poměrně drobných kvítků.

Jest domovem v jižní Evropě. Kveté v máji.

<sup>1</sup>) Lat. *uniflorus* — jednokvětý.

5. Ve květináčích pěstuje se velice často **lad. mořská** neboli **mořská cibule** (*S. maritima* L., *Urginea*<sup>1)</sup> *maritima* Bak., Meerzwiebel — obr. 459), rostoucí planě na písčitých pobřežích Středozemního moře. Má dužnatou, značně velikou cibuli, ze které vyhání veliké, široce čárkovito-kopinaté, temnozelené listy a posléze přímý, až přes 1 m vysoký stvol, zakončený dlouhým, bohatým hroznem bílých nebo načer-



459. *Ladoňka mořská*;  
A rostlina nekvetoucí, B r. kvetoucí s cibulí  
podél přeříznutou; F podélný řez květen,  
f tobolka.

venalých květů (*F*), vyrůstajících na tenkých stopkách z paždí nepatrných, blanitých listů. V době květů jsou však listy namnoze vyhynulé. Oproti ostatním druhům, jejichž semena jsou okrouhlá, má *ladoňka mořská* semena podlouhlá, smáčknutá, trochu křídlatá.

**Rod 8. Česnek**<sup>2)</sup> (*Allium*<sup>3)</sup>, *Lauch*) má květy smíštnány do hustých, ze zkrácených šroubelů složených okolíků, které jsou před rozvitím zahaleny v blanitých toulcích; okvěti jest prostolupenné, jen nejdoleji srostlé, trvalé; tyčinky

<sup>1)</sup> Pojmenována tak prý dle arabského jména *ben urgín*.

<sup>2)</sup> Vyskytuje se již ve stsl. *česnik*, a souvisí se slovem *česati* (něm. *kämmen*), vzhledem k složeným, jako rozčísnutým cibulím některých druhů. Také v ostatních řečech slovan. podobně se zove, na př. pol. *czosnek*, rus. *чеснок*, chorv. *česnjak* atd.

<sup>3)</sup> Tak slove *česnek* kuchyňský již u *Plinia*.





byliny pěstované; listy duté	lodyhy (stvolý) po celé délce asi stejně tlusté; byliny drobnější	okolík vždy bez cibulek; tyčinky jen asi do poloviny okvěti sahající	pažitka 14.
		okolík často s cibulkami; tyčinky zdělí nebo delší než okvěti	ošlejš 15.
	lodyhy uprostřed nebo pod prostředkem bříchatě rozšířené; byliny statnější	nitky tří tyčinek mají po stranách potupém zoubku; lodyhy pod prostředkem bříchaté	cibule obecná 16.
		nitky tyčinek vesměs bez zoubků; lodyha asi uprostřed nafouklá	cibule zimní 17.



460. *Česnek domácí*;

*F* květ s rozloženým okvětem a pestikem;  
*P* tobolka; *F* podélný řez semeníkem.

1 **Česnek domácí** (*Allium oleraceum*<sup>1</sup> L. — obr. 460) vyhání z vejčité, bílé cibule jednoduchou, 3–6 dm vysokou lodyhu, v dolější polovině porostlou úzce čárkovitými, na líci žlábkovitě prohloubenými, ke konci plochými listy, které lodyhu pochvatě objímají. Dlouze stopkaté, více méně níčí květy skládají na vrcholku lodyhy okolík, uzavřený před rozvitím všecek ve dvou blanovitých listenech (toulci), z nichž jeden prodlužuje se v dlouhou, kápoitou špici, okolík daleko přerůstající. Na spodu okolíku, mezi květními stopkami, sedí obyčejně rozmnožovací pupeny neboli cibulky, jež zastupují mnohdy květy vůbec; bývá často v celém okolíku květů jen několik, ba někdy chybějí docela. Složení kvítků (*F*) jest takové: Želenavě bílé, později narůžovělé, zvonkovitě skloněné okvěti ze dvou 3četných kruhů; 6 tyčinek, jejichž prašníky přirůstají ke koncům jednoduchých, nerozšířených nitek hřbetní stranou, asi tak dlouhých jak jsou lístky okvětní; a svrchní, trojčlenný semeník (*P*) o jednoduché čnělce. Plod jest mnohosemenná, trojpouzdrá tobolka (*F*), poltící se ve 3 chlopně.

Květy jsou jako u většiny druhů tohoto rodu protandrické, opylující se pylem cizím, jež přenáší hmyz, vyssávající medovinu ze dna okvěti. Později však zúrodňují se blizny též geitonogamicky a autogamicky.

Roste na mezích, stráních, v křovištích, vinicích a plotech. Kvete od června do srpna.

2. V jižní Moravě roste na skalách, ve světlých křovištích a na kamenitých kopcích **č. žlutý** (*A. flavum* L. — obr. 461), vnějškem,

<sup>1</sup>) *Lat. oleraceus* = zelinný; ve Švéděch požívají rozsekaných listů jako zeleniny.

dvoulístým toulcem delším nežli jest okolík, i zvonkovitým okvětím předch. velice podobný. Má však hojnokvětý okolík bez cibulek, květy citronově žluté, vnější převislé, vnitřní přímé a tyčinky o hodně delší lístkův okvět-  
ních (F), tak že z okvětí daleko vyčnívají. Ostatně jest cibule vejčitá, lodyha až do polou listnatá, pošvaté listy. úzce čárkovité, polooblé, na svrchní straně mělce žlabovité až ploché, v čas květu namnoze uvadlé. Kveté v červenci a srpnu.

3. **Č. horní** (*A. montanum* Schmidt, *A. fallax*<sup>1</sup> Schult., — obr. 462) roze-  
znává se s následujícím od jiných druhů hlavně tím, že tenká, v blanovitých, ne-  
sifnatých pošvách zahalená cibule sedí na krátkém, rovnovážném oddenku.



461. Česnek žlutý;  
F okvětní lístek s tyčinkou.



462. Česnek horní;  
F podélný řez kvítkem; L kousek  
lodyhy; I kousek lístu.

Příoblá, často k jedné straně ostřeji hranatá lodyha (L) jest 2—3 dm vysoká a jen v nejdolejší části listnatá. Listy (I) jsou úzce čárkovité, jen asi tak široké jako lodyha, na lici mělce žlábkovité, na rubu vypouklé, ale bezkýlné. Růžové nebo bělavé, málo rozevřené květy jsou nahloučeny v hustém, konečném, bezcibulkatém okolíku, pod nímž jsou nejčastěji dva blanovité listeny, kratší stopkatých květů. Tyčinky jsou o něco delší nežli vejčité podlouhlé lístky okvětní (F).

<sup>1</sup>) Lat. fallax — klamný, pro velikou podobnost s druhem násled.

Roste porůznu na skalách a kamenitých stráních. Kvete v červenci a srpnu.

4. **Č. ostrohranný** (*A. acutangulum*<sup>1</sup> Schrad. — obr. 463) podobá se předch., s nímž zejména v tom se shoduje, že má tenkou cibuli přirostlou na ztloustlém oddenku. Lodyha jeho až  $1\frac{1}{2}$  m vysoká, jen na dolejšku listnatá, jest však ostrohranná, mírně smačknutá, a čárkovité, ploché listy mají podél hřbetu vyniklý kýl. Květy (*F*) mají hvězdovito-zvonkovité okvěti rozevřené, barvy čistě růžové, zřídka bílé. Tyčinky jsou asi zdéli lístků okvětních.



463. Česnek ostrohranný;  
*F* květ, *F*<sub>1</sub> vnitřek květu.

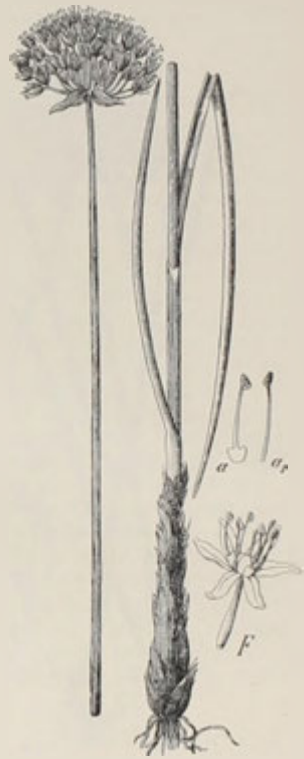

464. Česnek tuhý;  
*F* květ, *a* vnitřní, *a*<sub>1</sub> vnější tyčinka.

Roste porůznu na vlhkých lukách a v hájích: v nížinách středního a východního Labe, Jizery a Ploučnice, na Moravě v rovinách. Kvete jako předch. v měsících letních.

5. **Č. tuhý** (*A. strictum* Schrad., *A. reticulatum*<sup>2</sup> Presl — obr. 464) má podlouhlou, kyjovitou cibuli obalenou tmavými, posléze na okraji roztřepenými pochvami po vyhynulých listech, přecházející znenáhla v oblou, dosti silnou, 3—5 dm

<sup>1</sup>) S ostrými (= acutus) hranami (= angulus) na lodyze.

<sup>2</sup>) Lat. reticulatus = síťkovaný, roztřepený.

vysokou lodyhu, která asi do třetiny své výšky jest obalena pochvami čárkovitých, na svrchní straně žlabovitých, ku konci plochých listů, ostatně jest bezlistá a končí kulovitým, hustým okolíkem světle nachových kvítků. Pod okolíkem jsou dva krátké blanovité listeny (toulec). Poněvadž stopky bývají jen o málo delší svých květů, jest okolík značně stažen. Tyčinky jsou zděli lístků okvětních (*F*) a vnitřní tři (*a*) mají na spodině nitek dva ploché, tupé, nestejně zobucky, dle nichž se tento česnek od jiných podobných druhů nejspolehlivěji rozeznává.

Roste jako vzácnost na skalnatých, lesnatých stráních pouze v širším okolí pražském (Chuchle, Podbaba, Troja, Motoly, Butovice) a v poříčí Ploučnice. Kveté v červnu a červenci.



465. *Česnek vonný*;  
*F* okvětní lístek s tyčinkou.



466. *Česnek polní*;  
*F* květ, *a* 3 tyčinky.

6. Na skalách chuchelského vrchu blíže Prahy vyskytuje se spoře sibiřský druh, někým kdysi na tomto místě nespíše úmyslně zasetý — **č. vonný** (*A. odorum* L. — obr. 465). Shoduje se v kyjovité cibuli, zaobalené do roztřepených pochev po vyhynulých listech, v oblé lodyze a bělomázdřitém, dvoulistém toulci, kratším nežli jest okolík, s druhem předch. Má však lodyhu jen nejdoleji listnatou, čárkovité ploché listy jen nejdoleji mělce žlábkovité, okolík volný (nestažený), anýž stopky jsou asi 2kráté delší svých květův, okvěti vonné, složeno z lístků dole spolu srostlých, bílých, na středním nervu růžových a tyčinky jen asi



do poloviny lístků okvětních sahající ( $F'$ ), s nitkami vesměs jednoduchými, dole v postranní zoubky nerozšířenými. Kvete v touž dobu jako předch.

7. **Č. polní** (*A. vineale*<sup>1</sup> L. — obr. 466) má vejčitou, bílou cibuli, namnoze se stopkatými pacibulkami, obalenu hnědými, roztrženými slupinami, přímou, 3—5 dm vysokou, v dolejší polovici listnatou, ostatně bezlistou lodyhu a dlouze pochváté, oblé, na líci žlabovité, nejdoleji duté, v čas květu vadnoucí listy. Okolík, podepřen krátkým, jednolistým toulcem, jest nejčastěji řídkokvětý, chovaje na spodu mezi kvítky rozmnožovací cibulky. Někdy však cibulky chybějí a pak jest okolík hustokvětý, tak že se rostlina velice podobá druhu násled. V řídkých případech květy zakrňují a okolík obsahuje jenom cibulky. Okvětí jest zvonkovité ( $F'$ ), barvy růžové nebo světle fialové. Tyčinky jsou delší lístkův okvětních: tři vnitřní ( $a$ ) mají nitky lupenitě rozšířeny a po obou stranách povytáhlé v úzký výrostek, který přerůstá prašník.<sup>2</sup> Prostřední ušet nitky tyčinkové, nesoucí prašník, jest asi tak dlouhý jako spodní, nerozdělená část nitky.

Roste porůznu na polích, zvláště písečných, na pahorcích, v křovíštích a u cest. Kvete v červnu a červenci.

8. **Č kulatohlavý** (*A. sphaerocephalum*<sup>3</sup> L. — obr. 467) má běloblannou, vejčitou cibuli na spodu se žlutavými, stopkatými pacibulkami a oblou, podél rýhovanou, 3—6 dm vysokou lodyhu v dolní třetině objatou pochvami polooblých, dole obyčejně dutých, na líci hluboce žlábkovitých listů, které však bývají v době květu již uvadlé jako u druhu předch. Tmavonachové květy jsou hustě směstnány do kulatého okolíku, podepřeného dvoulistým krátkým toulcem. Oproti druhu předch. neobsahuje okolík mezi kvítky nikdy rozmnožovacích cibulek. Tyčinky přerůstají daleko zvonkovité okvětí ( $F'$ ). Tři vnitřní z nich mají nitky lupenitě rozšířeny a po stranách protaženy v uzounké výrostky jako tyčinky druhu předch., avšak prostřední ušet, na němž spočívá prašník, jest namnoze kratší nežli nerozdělená spodní část nitky.

Roste dosti pořídku na polích, skalách a keřnatých, výslunných stráních v širším okolí pražském, západním Polabí, poříčí Ploučnice a Jizery jakož i roztroušeně po Moravě. Kvete od června do srpna.

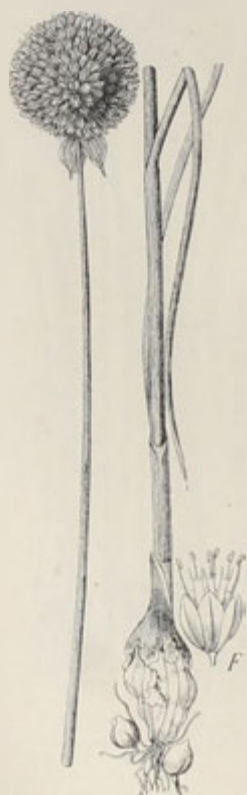

466. Česnek kulatohlavý;  
 $F'$  květ.

<sup>1</sup>) t. j. na vinicích (lat. vinea) rostoucí.

<sup>2</sup>) Poněvadž považujeme tyčinky s morfologického stanoviska za přeměněné listy, dlužno postranní výrostky nitek považovati za přeměněné palisty.

<sup>3</sup>) Slož. z řec. σφαῖρα — koule + κεφαλή — hlava.

9. **Č. zubatý** neboli **ořešec** (*A. scorodoprasum*<sup>1</sup> L., Schlangenlauch — obr 468) vyhání z vejčité, do hnědých slupin zaobalené cibule (*R*) — při níž bývají hnědočervené pacibulky — oblou, až 1 m vysokou lodyhu, asi do polovice porostlou čárkovitými, plochými, 6–10 mm širokými, po krajích a na hřbetním kýlu od drobcounkých brvek drsnými, nasivělými listy, které smačknutými pochvami, zakončenými bělomázdřítým jazýčkem, lodyhu kolkolem objímají. Dlouze stopkaté květy jsou v řídkém okolíku, podepřeném dvoulistým toulcem, který jest asi téže délky jako okolík nebo kratší. Na spodu okolíku, mezi stopkami květ-

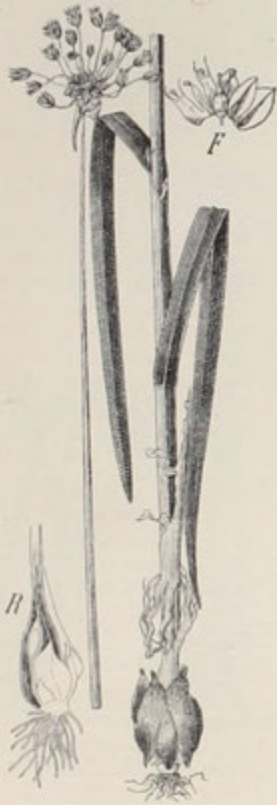

468. *Česnek zubatý* neboli *ořešec*.  
*R* cibule; *F* květ s rozbaleným okvětím.

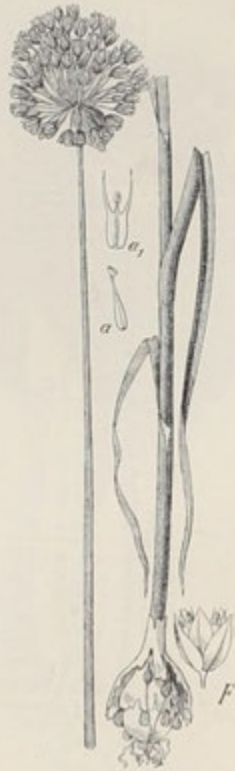

469. *Česnek okrouhlý*;  
*F* květ, *a*, *a*<sub>1</sub> tyčinky.

ními, sedí fialové cibulky. Tmavě nachové okvěti (*F*), někdy zakrňující, a tyčinky, asi zdělí lístků okvětních, jsou téže povahy jako u obou druhů předcházejících.

Roste na keřnatých návrších, v listnatých hájích a na lukách: v Čechách hlavně v nížinách polabských a v Teplicko-Žatecku, na Moravě nejvíce v části střední

<sup>1</sup>) Slož. z řec. *σκόρδος* nebo *ακόρδος* = česnekem páchnoucí, odporu (srovň. čes. škaredý) + *πράσον* (od hebr. *chasil*) = zelenina. Jiní odvozují od řec. *σκόρδον* česnek + *πράσον* = por, vzhledem k tomu, že prý zapáchá jako oba tyto druhy dohromady.

a jižní, kde jest místy až obecný, ve Slezsku v okolí Opavy. Kvete v červnu a červenci.

10. **Č. okrouhlý** (*A. rotundum* L. — obr. 469) má cibuli s hnědočervenými stopkatými pacibulkami, listy ploché a tyčinky ( $a, a_1$ ), asi zděli nachového zvonkovitého okvěti ( $F$ ), téže povahy jako druhy předch., nicméně jsou slupiny na cibuli bělavé; úzce čárkovité, pouze 3–6 mm široké, na konci kápoité listy travozelené, v době květu již vadnoucí; a hustý, kulovatý okolík, podepřen krátkým jednoduchým toulcem, nechová nikdy v paždí stopek cibulek rozmnožovacích.

Roste na polích, keřnatých kopcích a kamenitých stráních v širším okolí pražském, v nížinách středního a západního Polabí, v Teplicko-Žatecku, jako i ve střední a jižní části Moravy. Kvete v červenci a srpnu.

11. **Č. medvědí**<sup>1</sup> (*A. ursinum*<sup>1</sup> L. — obr. 470) má štíhlou, kyjovitou, hladkou cibuli, ze které vyrůstají 2 dlouze řapíkaté, elliptické až kopinaté, ploché listy a bezlistý, trojhranný, 1–3 dm vysoký, květonosný stvol.



470. *Česnek medvědí*;  
 $F$  okvětní lístek s tyčinkou.

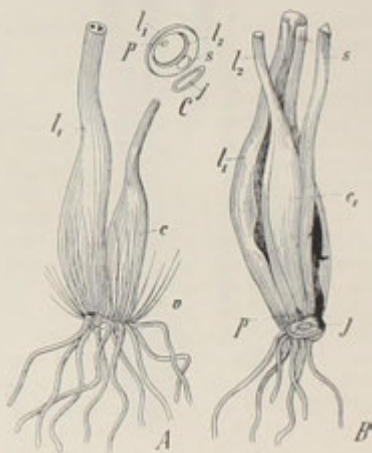

471. *Spodní část česneku medvědího*;  
vysvětlení k tomu viz v textu. C příčný řez číslem B.

Jak dlužno cibuli se stránky morfologické rozuměti, znázorňuje obr. 471. Na obr. *A*, jímž je znázorněna podzemní část česneku medvědího v době květu, viděti: štětinovitá vlákna ( $v$ ), zbytky to z nezdužnělé pochvy loňského listu, pak loňskou cibuli ( $c$ ), která dodávajíc potravu vyvinující se rostlině, znenáhla se scvrkuje, a spodní, pochvatě rozšířenou, uzavřenou, ale nezdužnělou část prvního listu letošního ( $l_1$ ). Na obr. *B* jest tato pochvatě uzavřená část listu podél rozříz-

<sup>1)</sup> Roste zejména v Sibiři, kde cibuli jeho pojídají lidé a žerou prý i medvědi.

nuta ( $l_1$ ), aby bylo viděti, co obsahuje. Kromě toho jsou štetinovitě zbytky odstraněny a loňská cibule jest oddělena, tak že po ní zbývá jen jizva  $j$ . I patrně, že pochva prvního listu ( $l_1$ ) v sobě uzavírá především květonosný stvol ( $s$ ), který jakožto hlavní prýt osu cibule ukončuje, a pak podlouhlou cibuli ( $c_1$ ), která nejsouc ničím jiným nežli zdužnělou, uzavřenou pochvou druhého listu ( $l_2$ ), nahoru se prodlužuje v řapík a rozšiřuje v zelenou plochou čepel. Kdyby byla průhledná, jak dlužno v našem obrazení si mysliti, viděli bychom, že uzavírá dole pupen ( $p$ ), který byl založen původně v paždi prvního nezdužnělého listu ( $l_1$ ) a květonosného stvolu ( $s$ ). První list tohoto pupenu jest právě onen, jehož zdužnělá, pupen uzavírající pochva vytváří letošní cibuli ( $c_1$ ). — Do příštího jara zbudou z nezdužnělého listu ( $l_1$ ) opět pouhá štetinovitá vlákna, stvol ( $s$ ) zanikne a cibule ( $c_1$ ) se zmenáhla scvrkne, dodávajíc výživné látky pupenu ( $p$ ), z něhož vyroste nová rostlina s novým pupenem pro příští generaci.

Listy, jejichž čepele zkroutením řapíkův jsou obráceny rubem nahoru, jsou u tohoto a násl. druhu oproti všem ostatním druhům poměrně široké z té asi příčiny, že oba tyto druhy rostou ve stinných lesích, kde větve stromů jen sporé paprsky sluneční na půdu se proderou (srovn. na př. pozn. <sup>2</sup>) na str. 558 sv. III.).

Bílé kvítky jsou směštnány na vrcholku stvolu v hustý, dosti plochý, bezcibulkatý okolík, pod nímž sedí 1—2listý, krátký toulec. Tyčinky jsou kratší nežli hvězdovitě rozložené lístky okvětní (obr. 470  $F$ ) a mají nitky tenké (lupenitě nerozšířené).

Roste nejraději ve stinných lesích, hájích a vlhkých křovinách: v širším okolí pražském, hornatině doupovsko-tepelské, horách Krušných, středním a východním Polabí, Sudetách jakož i na Moravě a ve Slezsku. Květe v máji a červnu.

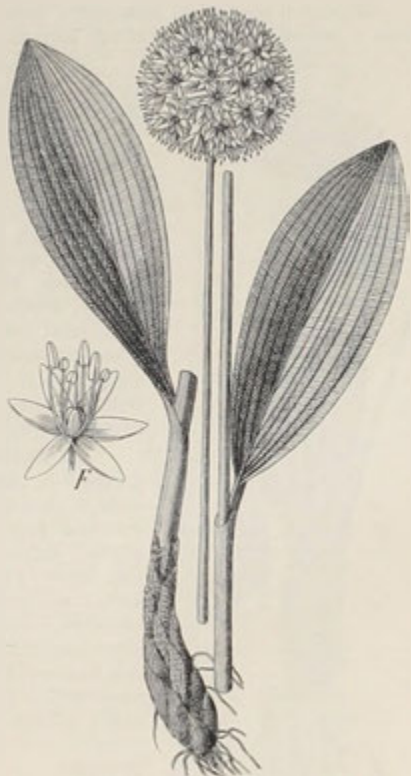

472. Česnek hadtí;  
 $F$  květ.

Nepříjemně zapáchaje jako většina druhů tohoto rodu, zprotivuje se mnohým byložravým zvířatům tou měrou, že ho nežerou.

<sup>1</sup>) Srovn. chorv. zmijin luk. — Tak řečený od brunátných flíčků, kterými prut jeho skropen« (Matthioli; Herbář str. 170).

<sup>2</sup>) Protože cibule ve svých šupinách vyhlíží jakoby mužiček oděný, přičítali jí velké moci . . . že v boji přináší vítězství; tudíž dostala rostlina jméno devatero oděný, devaterník« (Presl).

<sup>3</sup>) Nikoliv dle lat. victoria = vítězství, jak by se dle pozn. <sup>2</sup>) souditi mohlo, nýbrž dle stanoviska Mons victorialis (Mont St. Victoire) ve Francii, kdež původně rostl. Proto chybné by bylo psáti A. victorale.

12. **Č hadí<sup>1</sup>** neboli **devatero odění<sup>2</sup>** (*A. victoralis*<sup>3</sup> L., Allermannsharnisch — obr. 472) shoduje se v prodloužené cibuli, v plochých, širokých listech, bezcibulkatém, hojnokvětém okolíku a v nerozšířených nitkách tyčinek s druhou předch., má však kyjovitou cibuli, spočívající na terčovitém oddenku, pokrytu tmavohnědými šupinami po kraji třásnitými a lodyhu oblou, 3—5 dm vysokou, objatou v dolní polovině pochvami dvou až čtyř krátce řapíkatých, eliptických až podlouhle kopinatých listů. Okolík jest kulovatý, okvěti nálevkovitě otevřené, zelenavě bílé, o něco kratší nežli čnělka a tyčinky (*F*). V každém pouzdře semeníka jest pouze po jednom vajíčku, kdežto u ostatních druhů bývají zpravidla dvě vajíčka.

Roste na travnatých, kamenitých stráních v Krkonoších, Jeseníku a Beskydách. Kvete v červenci a srpnu. Druhy užívalo se ho v lékařství a čarodějství.



473. *Pažitka;*  
*F. fist. lucida.*

13. V okolí Prahy (ve Hvězdě a na Štvanici) byl několikrát pozorován sibiřský druh — **č. podivný** (*A. paradoxum* Don., *A. Opizii*<sup>1</sup> Wolfner), byv na ta místa (patrně zámyslně) zavlečen nejspíše z botanické zahrady. Má vejčitou, vně hladkou, neroztřepeitou cibuli, ze které vyhání jediný, dlouze kopinatý, k pošvě dolů súžený list a přímý, 1—3 dm vysoký stvol, nesoucí na vrcholku skupinu kulatých cibulek a kromě nich pouze 1—2 dlouze stopkaté, zvonkovité, bílé květy, z nichž však jen jeden je plodný, druhý mívá v okvěti místo tyčinek a semeníku jednu nebo dvě droboučké cibulky. Pod květenstvím jsou 3 blanité listeny (toulec). Kvete v dubnu a máji. V novější době (r. 1899) nalezl jej asi ve 20 exemplářích ředitel rakovnické reálky Fr. Wurm ve Vůznici u Nových Hutí (mezi Berounem a Křivoklátem).

14. **Pažitka<sup>2</sup>** neboli **luček<sup>3</sup>, šnitlík<sup>4</sup>** (*A. schoenoprasum*<sup>5</sup> L., Schnittlauch — obr. 473) vyhání z kyjovitých, v chomáči nahloučených cibulek duté, trubkovito-šidlovité listy a oblé, nenadmuté, 1—4 dm vysoké lodyhy, buď bezlisté nebo častěji s 1—2 listy zcela na spodu. Bledě růžové až nachové květy, spočívající na krátkých stopkách a tudíž nahloučené v bohatém, bezcibulkatém okolíku, pod nímž jsou dva vejčité, blanovité listeny asi zděli květenství, mají namnoze hvězdovitě rozložené okvěti o kopinatých, zašpičatělých lístcích a krátké, jen asi do polovice okvěti sahající tyčinky, jejichž nitky jsou vesměs nerozšířeny a bez zoubků (*F*). Kvete v červnu a červenci.

Husté trsy pažitky vznikají tím způsobem, že první šupiny nové cibulky, založené ve staré cibuli jako u cibule kuchyňské v paždí vnitřní šupiny a kvetoucího stvolu, ještě téhož léta vzrostou postupně v zelené listy. V paždí těchto listů objeví se opět nové cibulky, jejichž šupiny znenáhla v zelené listy vyrůstají, a tak následuje pokolení za pokolením.

<sup>1</sup>) Viz pozn. <sup>1</sup>) na str. 85. ve sv. II.

<sup>2</sup>) Listy se pro kuchyňské potřeby ořezávají neboli požírají.

<sup>3</sup>) Viz pozn. <sup>4</sup>) na str. 358.

<sup>4</sup>) Dle něm. Schnittlauch.

<sup>5</sup>) Složen. z řec. *σχοῖνος* = sítna + *πρασον* = zelenina, vzhledem ke tvaru listů.



Vyskytuje se u nás ve 2 odrůdách :

a) *P. pravá* neboli *pobřežní* (*Al. sch. genuinum*, *Al. riparium*) — jest nižšího vzrůstu, pouze 10–25 cm vysoká, má listy skoro oblé, okvětní lístky široce kopinaté, s krátkým hrotem, barvy růžové a tobolek plodní ostře trojhranné.

Pěstuje se v kuchyňských zahradách, někdy i v kořenáčích pro listy, které se ořezávají k potřebám kuchyňským. Někdy však také zplaňuje, zvláště v pobřežním kamení, jako na př. při Berounce, Vltavě a dolním Labi.



474. *Ošlejš*;

*F* květ, *a*, *a*<sub>1</sub> tyčinky; *K* květenství a rozmnožovacími cibulkami.



475. *Cibule obecná*;

*A* rostlina nekvetoucí; *B* rostl. s květy; *F* květ, *a* tyčinky, *f* tobolka, *f*<sub>1</sub> táž zralá, *z* semeno; *z*<sub>1</sub> kousek listu.

β) *P. horská* neboli *sibiřská* (*A. sibiricum* Willd. sp.) — jsouc oproti *p. pravé* statnější, anaf dosahuje často až přes 4 dm výšky, má listy smačknutější, okvětní lístky úzce kopinaté, dlouze zakončené, tmavorůžové až skoro nachové, zřídka bílé a plodní tobolek tupě trojhranné.

Roste na pramenitých a vlhkých, travnatých stráních v Krkonoších, zvláště však v Jeseníku (na př. česnekové louky na Pradědu, ve Velké i Malé kotlině a j).

15. **Ošlejš**<sup>1</sup> neboli **šalotka**<sup>2</sup> (*A. ascalonicum*<sup>3</sup> L., Schallote — obr. 474) podobá se podlouhlými, nahloučenými cibulemi, rourovitými, šidlovitými listy a oblými, nenapuchlými, jen asi 1–2 dm vysokými lodyhami pažitce. Mívá však často ve květním okolíku rozmnožovací cibulky (*K*), tyčinky asi zděli nebo delší blede lilákových lístkův okvětních (*F*) a nitky tří vnitřních tyčinek (*a*) na spodu rozšířeny po každé straně v zoubek.

Zachovává se hlavně šikmo-vejčitými, vně hnědožlutými, uvnitř fialovými rozmnožovacími cibulkami (*K*), poněvadž pěstován jsa málokdy dospívá v květy. U nás však sází se celkem zřídka. Kvete v červnu a červenci.

Pochází z okolí Askalonu v Palestýně, odkudž do střední Evropy byl přinesen za křížáckých válek.

16. **Cibule**<sup>1</sup> **obecná** neboli **kuchyňská** (*A. cepa* L., Sommerzwiebel — obr. 475) vytváří kulovitou, zhora obyčejně trochu smačknutou cibuli, obalenou hladkými, nejčastěji žluto-červenými slupinami. O složení jejím pověděno ve sv. I. v Slovn. terminolog. pod heslem cibule. Po způsobu jiných cibulnatých rostlin obsahuje i cibule kuchyňská v dužnatých šupinách ostrou, štiplavou látku, která jest jí ochranou proti žižalám, pondravám i myším.

V prvním roce vyrůstají z cibule zpravidla jen rourovité listy (*A*) a teprve ve druhém roce přímý, 6–12 dm vysoký, dutý, pod prostředkem bříchatě rozšířený styol (*B*) s konečným, bohatým, kulovatým okolíkem dlouze stopkatých, zelenavě bílých květů, rozvíjejících se v červnu a červenci. Podlouhlé, skoro tupé okvětní lístky (*F*) jsou bylinné, nitky tří vnitřních tyčinek (*a*) jsou na spodu rozšířeny po každé straně v zoubek a svrchní semeník dospívá v trojchlopní tobolku (*f*, *f*<sub>1</sub>) s černými semeny (*z*).

Pocházejíc prý z Persie, cibule byla pěstována již v dobách nejdávnějších, zejména u starých Egyptanů a Židů, kteří ji s chlebem, syrovou nebo pečenou rádi pojívali. Také v kuchyních starověkých Řekův a Římanův byla oblíbená a za tou příčinou ve zvláštních cibulových zahradách (*cepinæ*) hojně pěstována. A dosud nepěstuje se nikde tolik a tak pěkné cibule jako v Egyptě a v některých krajinách jižní Evropy.

Druhdy požívala cibule kuchyňská chvalné pověsti též v lékařství, zejména proti moru. Odtud zachoval se podnes v některých krajinách zvyk, zavěšovati cibuli křížem rozkrojenou v obydlích, aby chránila rodinu od nakažlivých nemocí. Jinak ovšem vyhlášená léčivost její se dnes již neuznává; nanejvýš přikládají upečenou cibuli při domácím ošetřování na vředy. Odvarem ze slupek cibulových barví na venkově velikonoční vajíčka.

Dlouholetým pěstěním docílilo se mnoha odrůd různého tvaru a zbarvení, na př. okrouhlá žlutá žitavská, tmavočervená, bílá a žlutá holandská, velká červená ulmská, velká žlutá štuttgartská, bílá ranná pařížská, červená a bílá španělská, velice chutná oblíbená a madeirská atd.

V Čechách pěstuje se nejvíce cibule u Králové Hradce (Předměrice, Plotiště, Svob. Dvory), u Prahy, Všetat a Budějovic, na Moravě u Olomouce, Brna a Znojma.

<sup>1</sup>) Z něm. Aschlauch a to z lat. *ascalonicum* (sc. *allium*).

<sup>2</sup>) Vzato z pol. *szalotka* neboli *szarlotka*, rus. шарлотка; dle franc. *échalotte* (něm. *Schalotte*), jež opět souvisí s lat. *ascalonicum*.

<sup>3</sup>) Již Plinius zové ten druh *ascalonia*, poněvadž se hojně pěstoval v okolí města Askalonu v Palestýně.

<sup>4</sup>) Pochází tak jako pol. *cebula*, rus. *цубуля*, chorv. *čebul* atd. od vlašsk. *ci-polla* a to od lat. *cepa*, *cepulla*. Někteří je uvádějí v souvislost s lat. *caput* — hlava, vzhledem ke kulatému tvaru cibuli.

Skudců z říše živočišné cibule obecná a její příbuzné nemají mnoho a pokud na nich některý hmyz žije, neobjevuje se nikdy v takové míře, aby ohrožoval úrodu. Za to trpí častěji cizopasnými drobnohlednými houbami, z nichž buďtež uvedeny alespoň tyto:

Kvasinka cibulová (*Saccharomyces Allii* Sorokin — obr. 476 A) — řadí ve vnitřních vrstvách (a) cibulí, zaviňujíc jejich hnilobu.

Rez bílá (*Bacteryosis*) — zachvacuje i vnější vrstvy cibulí a znetvořuje je.

Plíseň šedá (*Botrytis cana* Pers. — obr. 476 B) — cizopasí ve vnějších vrstvách cibulí a pokrývá posléze zachvácená místa zelenavě šedým, hustým, plísňovitým povlakem.

17. **Cibule zimní** neboli **sečka**<sup>2</sup> (*A. fistulosum*<sup>1</sup> L., Winterzwiebel — obr. 477) shoduje se v rourovitých listech, dutých lodyhách, kulovatém, bohatém květenství a době květu s cibulí obecnou, má však vejčitou cibuli obyčejně zhora nesmačknutou, lodyhu teprve asi uprostřed poněkud nadmutou, nitky tyčinek — které jsou delší nežli bělavě zelené, má zdřité okvěti (F) — vesměs nerozšířené (bez postranních zoubků) a stopky květní jen asi 4krát tak dlouhé jak okvěti — kdežto u c. kuchyňské jsou stopky až 8krát delší nežli okvěti.

Tohoto druhu starověcí národové neznali. Dostal se sečka do Evropy teprve ve středověku přes Rusko z krajín kolem jezera Bajkalského. Poněvadž vydrží i v zimě pod širým nebem a má jemnější chuť nežli cibule obecná, jest v kuchyňských zahradách zvláště pro vnat dosti oblíbená.

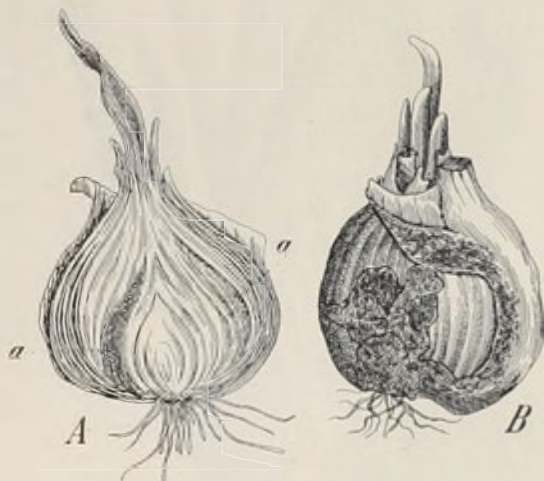

476. *Choroby cibule kuchyňské:*  
A kvasinka cibulová, B plíseň šedá.

18. **Česnek**<sup>3</sup> **kuchyňský** (*A. sativum* L., Knoblauch — obr. 478) má cibuli obyčejně složitou, anýž pupeny, sedící v paždích vyživovacích šupin, vyvinují se záhy v podlouhlé, „pazourkovité“ pacibulky neboli „stroužky, spárky“. Jsouce zaobaleny do bělavých slupek, cibule česneku obsahují ostrou, odporně páchnoucí látku téhož významu pro rostlinu, jak uvedeno u cibule obecné (str. 356). Ploché (nikoli rourovité) listy jsou žlábkovité prohnuty, tak že po nich dešťová voda dobře stéká k lodyze a po lodyze ke kořenům, jež u tohoto druhu vnikají zvláště hluboko do země. Lodyha až 1 m vysoká jest oblá, nenafoklá, zakončena dosti chudým okolíkem špinavě bílých kvítků, při jejichž spodině bývají obyčejně rozmnožovací cibulky. Před rozvitím jest okolík chráněn kápoovitým, v dlouhý zoban

<sup>1</sup>) *Lat. fistulosus* = trubkovitý, vzhledem k lodyhám. — <sup>2</sup>) Srovn. pozn. <sup>3</sup>) na str. 354.

<sup>3</sup>) Souvisí se slovesem česati, vzhledem k cibulím, jež možno rozdělit (rozčísňouti) v několik pacibulek (stroužků).

prodlouženým toulcem, který později ovšem opadáva. Kopinaté lístky okvětní (*F*) jsou na hřbetním kýlu hladké, nitky tyčinek ploché a rozeklány ve 3 ušty, z nichž prostřední nese prašník; u třech tyčinek vnitřního kruhu jsou ušty protaženy v dlouhá, kroucená vlákna (*F*<sub>1</sub>).

Pravlast česneku dlužno hledati v Džungarii a Kirkizských stepích, odkudž dostal se nejspíše prostřednictvím Židů a Egyptanů, u nichž pěstování česneku vedle cibule bylo velice rozšířeno, záhy do jižní Evropy. Starověcí Řekové a Římané věnovali mu ve svých kuchyňských zahradách zrovna takovou péči jako cibuli.

Zvláště chudší třída ho mnoho pojedla. Římané dávali jej svým vojákům, domnívajíce se, že vzbuzuje statečnost. Odtud vzalo též původ latinské rčení: „*allia ne comedas* — nejž

česneku, nepouštěj se do boje“. Poněvadž žene na moč, podporuje trávení a odkášlávání, bylo ho druhdy užíváno též v lékařství. Dnešní doby užívá se nanejvýš čerstvé šťávy česnekové k vypuzení cizopasných červů.

Do našich zahrad zelinářských dostal se česnek kuchyňský teprve asi před 350 léty z jižní Evropy. Někdy také na polích zplaňuje. Kvete v červenci a srpnu.

Pozn. Zvláštní odrůda č. kuchyňského jest č. tlustocibulný neboli hadí, franc. *roc ambole* (A. ophioscorodon<sup>1</sup> Don., Schlangenlauch, Perlzwiebel), jehož cibulky jsou tlustší, kratší a tupější, jemnější chuti, a

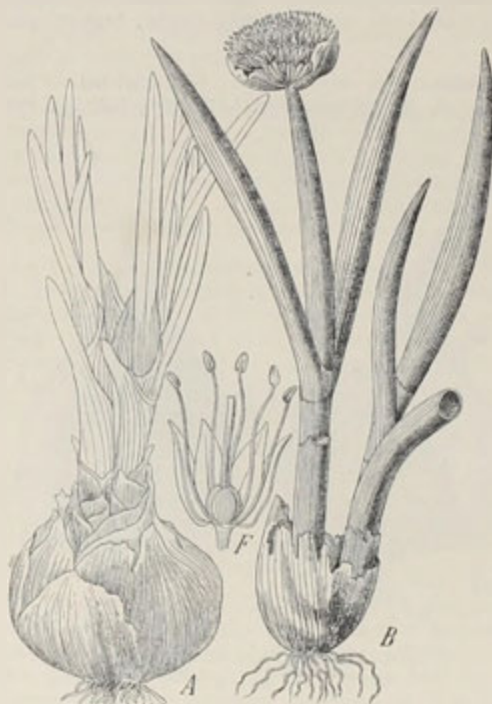

477. *Cibule zimní*;

*A* rostlina mladá, *B* rostlina kvetoucí; *F* květ.

listy namnoze zcela ploché, nežlabovité. Hadím jej zovou odtud, že před rozvitím bývají lodyhy nahoře hadovitě zatočeny, což však i u obyčejného česneku kuchyňského lze často pozorovati.

## 19. **Por<sup>2</sup> zahradní** neboli **luček<sup>1</sup>** (A. porrum<sup>3</sup> L. Porree — obr. 479)

<sup>1</sup>) Slož. z řec. *ῥῆς* = had + *σκόρον* = česnek, nejspíše vzhledem k lodyze, která pod květenstvím před rozvitím květů hadovitě se svíjuje.

<sup>2</sup>) Souvisí jako rus. *порея*, pol. *por*, chorv. *por-luk* s lat. *porrum*. Viz pozn. následující.

<sup>3</sup>) Buď přesmyknutím z řec. *πόρον* — *πάρον* — *πάρον* nebo od kelt. *pori* = jisti, vzhledem k jeho upotřebení v kuchyních.

<sup>4</sup>) Zdrobnělina od stslav. *lukъ* = cibule, jež i v jiných řečech slov. se vyskytuje, na př. pol. *luk*, rus. *лукъ*, atd. Nordičtí národové rozuměli původně slovem *lok* traviny (srov. čes. *lu ka*), později rozličné zeleniny.

podobá se vnějškem česneku, s nímž i v tom se shoduje, že má listy ploché, široce čárkovité a okvěti před rozvitím zaobaleno v kápořitém, dlouze zobanitém toulci (*K*). Cibule jeho však bývá obyčejně jednoduchá, bez cibulek rozmnořovacích. Listky okvětní (*F*) jsou podlouhlé, tupé, světle růžové, na kýlu draslavé a nitky tří vnitřních tyčinek lupenitě rozšířeny, po každé straně s tenkým výrostkem; ostatní 3 tyčinky mají nitky jednoduché. Křete v červnu a červenci.



478. Česnek kuchyňský;  
*F* květ, *F*<sub>1</sub> květ bez okvěti.



479. Por zahradní;  
*K* květenství dosud nerozvitě, uzavřené v toulci; *F* květ s rozloženým okvětim.

Dostav se k nám z jižní Evropy, kde jej již za starověku pěstovali ve zvláštních porových zahradách (porrinae, πορραι), jest dosti oblíbenou zeleninou, anof čerstvých listů užívá se do polévek.

**Rod 9. Modřenec<sup>1</sup>** (Muscari<sup>2</sup>, Muskathyacinthe) má okvěti srostlo-lupenné, kulovitě vejčité až trubkovité, krátce 6zubé, tyčinky uzavřeny v okvěti,

<sup>1</sup>) Polsky slove safírek.

<sup>2</sup>) Dle arab. muschi rumi = muškátě voněti, vzhledem k vůni květův některých druhů.



a tobolky jako česnek s 1 — 2 hranatými, černými semeny. Jest v naší květeně zastoupen 4 druhy:

# Modřeneo

květy hořejší jsou dloužší stopkaté nežli kv. dolejší a tvoří chocholku; hrozen později pro- dloužený a řídký	květy v chocholce jsou něko- likrát delší svých stopkek; dolejší odstálé květy asi zdělí stopkek	{ chocholatý 1.
	květy v chocholce jsou asi zdělí svých stopkek; dolejší květy namnoze delší svých stopkek	
kv. hořejší nejsou dloužší stopkaté a netvoří chocholky; hrozen i později hustý	listy úzce čárkovité, v čas květu na koncích svých už uschlé; hrozen 30—40květý	{ hroznatý 3.
	l. kopisťovitě čárkovité, v čas květu celé zelené; hrozen 15—20květý	
		{ šírolistý 4.



480. *Modřeneo chocholatý*;  
F květ s rozloženým okvětím;  
f tobolka.

1. **Modřeneo chocholatý** (*Muscari comosum* Mill., *Schopflyacinthe* — obr. 480) vyhání z vejčité cibule široce čárkovité, žlabovitě prohnuté listy a ze středu jejich jednoduchý, 5 — 8 *dm* vysoký stvol, jehož hořejší část jest porostlá stopkatými, odstálými květy v jednoduchém hroznu, který se později prodlužuje, tak že je celkem řídký. Dolejší květy hroznů jsou obojaké a mají stopky asi tak dlouhé, jak jsou samy; nejhořejší květy však jsou jalové a majíce stopky několikrát delší nežli jsou samy, tvoří dohromady chocholku. Oboje květy mají srostloplátné, 6zubé okvěti (F), které u květů plodných jest hranatě válcovité, žlutozelenavé, uprostřed olivě hnědé, u květů jalových zvonkovité a modře fialové. Ostatně jest ve květech plodných po 6 tyčinkách přirostlých krátkými nitkami k okvěti a po svrchním semeníku, který se prodlužuje v jednoduchou čnělku s 3laločnou bliznou. Plod je 3pouzdrá tobolka (f). — Jalové květy mají pouze ten účel, aby lákaly hmyz, který přenáší pyl; aby pak celkový dojem ještě více vynikl, bývají též stopky květní i osa hroznů jasně zbarveny. Nebyly-li blizny zúrodněny pylem cizím, zúrodňují se později autogamicky.

Roste porůznu na písečných polích a mezích v Polabí, v poříčí Jizery, Ploučnice, horní Sázavy a Chrudimky, v Budějovicko-Třeboňsku a Krumlovsku, jakož i v rovinách a předhořích na Moravě a ve Slezsku. Kvete v máji a červnu.

2. **M. tenkokvětý** (*M. tenuiflorum* Tausch, *M. tubuliflorum* Stev. — obr. 481) podobá se hroznem, později se prodlužujícím, a dvojími květy jakož i široce čárkovitými listy druhu předch., má však stopky květní vesměs kratší nebo jen asi zdělí svých květů. Okvěti plodných květů (F), barvy zelenavé, hořejí více jablečné, jest na konci uřato a staženo a kratičké zuby jeho jsou barvy černohnědé (— kdežto u předcházejícího druhu jest okvěti plodných květů na konci otevřená a zuby jeho ven

ohrnuté jsou barvy běloželznavé). Nejhořejší, jalové květy mají trubkovité okvěti fialové, asi tak dlouhé jako stopky. Oproti druhu předch. bývá rostlina slabší a nižší.

Roste na keřnatých a travnatých stráních i na polích porůznu v širším okolí pražském, západním Polabí, Teplicko-Žatecku a v jižní Moravě. Kvete v též čas jako předch.

3. **M. hroznatý** (*M. racemosum* Med. — obr. 482) má bílou, vejčitou cibuli, namnoze četné, úzce čárkovité, 15 – 25 cm dlouhé, žlabovité, chabé, obloukovitě ohnuté, v čas květu na konci obyčejně již uschlé listy a přímý stvol kratší listův, zakončený hustě směsnaným, vejčito-podlouhlým hroznem 30 až 40 krátce stopkatých, modrých, vonných květů. Okvěti všech květů ( $F$ ,  $F_1$ ) jest vejčité, ve spodnější části hroznu však tma-



481. *Modřelec tenkokvětý*;

$F$  podélný řez květem,  $f$  podélný řez tobolkou,  
s semeno.



482. *Modřelec hroznatý*;

$F$  květ,  $F_1$  též podél přeříznut.

vomodré, s bílými okrajními zoubky, v hořejší části fialově modré. Květy prvního okvěti jsou obojaké, plodné a převislé, tak že pyl ani medovina deštěm netrpí, květy druhého okvěti, mnohem menší, jsou jalové a stojí na kratičkých stopkách přímo — nemají v nich co zmoknouti.

Kromě semený zachovává a rozmnožuje se rostlina drobnými cibulkami, které vzniknuvše v paždích šupin cibule mateřské, na tenkých výběžcích záhy se posunují

stranou, tak že okolo původní rostliny vznikne celý trs (vyobr. viz ve sv. I. v Slovn. term. pod heslem cibule).

Roste planě na keřnatých pahorcích, na polích a po krajích vinic roztroušeně po střední a jižní Moravě. V ostatní Moravě jakož i v Čechách vyskytuje se namnoze pouze zplanělý na zahradních trávnících; pěstuje se často pro pěkný ranný květ jako okrasná květina.

4. **M. šírolistý** (*M. botryoides*<sup>1</sup> DC.) podobá se směstnaným, podlouhlo-vejčitým hroznem modrých květů druhu předch. Má však stvol pouze 8–15 cm vysoký a listy obyčejně jen 2–3, kopistovito-čárkovité, k dolejšku súžené, přímo odstálé, většinou kratší stvolu, v době květu ještě čerstvé. Hrozen skládá se pouze z 15–20 květů, jejichž okvěti jest vejčito-kulaté, sytě modré, na okraji ovšem s bílými zoubky.

Náležeje spíše květeně středomořské a francouzské, vyskytuje se u nás velice roztroušeně a snad jen zplaněle. Tak pozorován byl na polích mezi Brannou a Jilemnicí, u Trutnova, u Bohusdova blíže Chabařovic (száp. od Ústí n. L.) v horách Krušných, v okolí Krumlova, u Znojma i j. Pěstuje se s ostatními druhy často jako květina okrasná v zahradách, z nichž zvláště na zahradních trávnících zplaňuje. Kvete jako předch. v dubnu a máji.



483. *Puškinie ladoňkovitá*  
F podélný řez okvětim

**Rod 10. Puškinie<sup>2</sup> ladoňkovitá** (*Puškinia scilloides* Adams, *Adamsia*<sup>2</sup> *scilloides* Willd., *Scilla sibirica* Autt. bohém., die Puschkinie — obr. 483) připomíná vnějškem nějakou ladoňku, nejvíce ladoňku dvoulistou. Z kulovaté cibule vyrůstají 2–3 čárkovito-kopinaté, více méně vyloubené, na konci kápovité listy a mezi nimi jednoduchý, 1–3 dm vysoký stvol, zakončený 1–6 květým, krátkým hroznem namodralých kvítků. Vyrůstající v dubnu z paždí nepatrných, šupinkatých listenův a spočívající na přímých stopkách, květy mají hluboce 6dílné, zvonkovité okvěti (F) a v ústí jeho 6laločnou korunku, která, vznikši srůstem lupinkatě rozšířených nitek tyčinkových, chová uvnitř 6 prašníků. Tupě trojboký, 3pouzdrý semeník, vybíhající v krátkou čnělku s hlavatou bliznou, chová v každém pouzdře 5–6 vajíček. Plod jest tobolka, obsahující drobná, kulovátá semena s černým, korovitým osemením.

Náležejíc horské květeně Kavkazu a Arménie, vyskytuje se u nás jako zvláštnost u sv. Prokopa blíže Prahy (v háji na stráni k severu obrácené), kde ji před léty sbíral prof. Emanuel Purkyně, považovav ji s jinými botaniky mylně za ladoňku sibiřskou. Teprve prof. Čelakovský, spatřiv r. 1886. exemplář její z herbáře Purkyněva, správně ji určil. V nejnovější době sbíral ji na uvedeném místě též mus. asistent K. Tocl.

**Rod 11. Bělozářka** (*Anthericum*<sup>3</sup>, *Grasilie*) liší se s násl. rody ode všech předch. rodů tím, že se zachovává oddenkem (nikoli cibulí); květy spočívající na článkovaných stopkách mají prostolupenné, hvězdovitě rozložené,

<sup>1</sup>) Slož. z řec. *βότρυς* = hrozen + *ειδής* = podobný, vzhledem ku květenství.

<sup>2</sup>) Pojmenována tak Adamsem ku počtě ruského básníka Puškina.

<sup>3</sup>) Jménem *ἀνθήραιος* (od = *ἀνθήρα* = stéblo) zvali staří Řekové několik rostlin se štíhlými lodyhami.

bílé okvěti, tyčinky vetknuté na lůžku a čnělky nitkovité; pouzdra tobolek obsahují 4—6 černých semen. Vyskytuje se u nás ve 2 druzích.

1. **Bělozářka větvitá** (*Anthericum ramosum* L. — obr. 484) vyhání z vytrvalého, svazečnatého oddenku růžici přízemních, čárkovitých listův a ze středu jejího bezlistý, až přes  $\frac{1}{2}$  m vysoký stvol, který se rozvětluje nahoře v bohatou latu, složenou z odstálých, hroznitých větví. Zřídka (u slabších rostlin) bývá stvol ukončen hroznem jednoduchým. Květy (F) vyrůstají v červnu a červenci z úžlabí čárkovitých, zcela krátkých listenů na dosti dlouhých stopkách tím zajímavých, že jsou v dolejší polovině článkovány. Mají úhledné, bílé,



484. *Bělozářka větvitá*;  
F květ, f plody, f<sub>1</sub> zralá tobolka.



485. *Bělozářka lilijovitá*;  
f zralá tobolka.

hvězdovitě rozložené, blisté okvěti, které uvadnuvši setrvává ještě nějakou dobu na plodu, a 6 tyčinek, které jsou spodinami lysých nitek vetknuty pod svrchní semeník, nesoucí na vrcholku přímou, rovnou čnělku. Plod jest trojhranně kulovatá, 3pouzdrá tobolka (f, f<sub>1</sub>).

Roste v některých krajinách na skalnatých a keřnatých stráních.

Opylení obstarává hmyz, který, hledaje v postranních brazdách semeníku medovinu, dříve se dotýká blizny nežli prašníků, anaf blizna prašníky přerůstá. Později opylují se však květy též autogamicky.



Roste na skalnatých, keřnatých stráních a v lesích, zejména v širším okolí pražském, v nížinách Labe, Jizery, Ploučnice, v Teplicko-Žatecku, příbramských Brdech, v porůčí střední Otavy a v Krumlovsku jakož i na Moravě, zejména v části jižní a střední, i ve Slezsku.

2. **B. lilijovitá** (A. liliago<sup>1</sup> L. — obr. 485) liší se od předch. druhu hlavně tím, že má stvol zakončen hroznem jednoduchým — jen zřídka bývají na spodu jeho 1–3 hroznité větvičky —, že listeny sahají asi do polovice květních stopek, že květy, o něco větší, mají čnělku poněkud prohnutou a že tobolek plodní jsou trojhranné vejčité.

Roste na podobných stanovištích jako druh předch., ale jest vzácnější, anť na Moravě a ve Slezsku vůbec se nevyskytuje, v Čechách pak známa jest hlavně jen z širšího okolí pražského, záp. Polabí, hor Krušných a Jičínsko-Boleslavska. Kvete v červnu a červenci.

Hodí se s druhem předch. za okrasnou květinu do zahrad.

**Rod 12. Kostilomka<sup>2</sup> obecná** (*Narthecium*<sup>3</sup> *ossifragum*<sup>4</sup> Huds., *Anthericum ossifragum* L., Beinbrech — obr. 486) vyhání z plazivého, rozvětveného oddenku úzké, čárkovito-mečovitě, tuhé listy a přímou, 2–3 dm vysokou lodyhu dvouřadě porostlou menšími listy a ukončenou hroznem úhledných květů, jejichž dlouhé stopky oproti stopkám bělozářky nejsou článkovány. Květy mají 6 vytrvalých, volných okvětních lístků barvy vně zelené, uvnitř žluté, které stojí přímo (nejsouce hvězdovitě rozloženy), 6 tyčinek s vlnato-chlupatými nitkami (*F*) a cihlově červenými prašníky a svrchní semeník, vybihající v sloupečkovitou čnělku, zakončenou malou bliznou. Plod je 3pouzdrá, pouzdrosečně pukající tobolek (*f*), která obsahuje drobnou semena (*z*) k oběma koncům dlouze ztenčená.



486. *Kostilomka obecná*;  
*F* vnitřek květu; *f* podélný řez to-  
bolek; *z* semeno.

Vyskytující se roztroušeně po západní a severní Evropě, rostla dříve též na bařinatých loukách v okolí Slatiňan u Chrudimě; v novější době však tam nebyla již nalezena. Kvete v červenci.

Někteří autorové (na př. Karsten) řadí kostilomku k násled. řádu — roslinám sítinovitým (*Juncaceae*).

<sup>1</sup>) Slož. z *lilium* — lilije + *koncovka* -ago, která znamená podobnost (viz pozn. <sup>2</sup>) na str. 223 ve sv. III.).

<sup>2</sup>) Srovn. pol. *złomignat*, chorv. *kostolom*. Ve Švéděch a Dánech dobytek nažrav se jí prý chromne a kosti jeho velmi křehnou. (Presl.)

<sup>3</sup>) Z řec. *ναρθήκιον*, jimž rozuměli staří Řekové jakousi rostlinu okoličnatou.

<sup>4</sup>) Slož. z lat. *ossis* = kost + *frangere* = lámat; srovn. s pozn. <sup>2</sup>).



**Rod 13. Denívka<sup>1</sup>** (*Hemerocallis*<sup>1</sup>, Taglilie) má stopky květní článkované, okvěti nálevkovité, rostlolupenné, hluboce 6klanné a tyčinky spodinou dlouhých, prohnutých nitek vetknuty do ústí okvětní trubky. Náležejíc květeně jihoevropské, pěstuje se u nás pro okrasu a vyskytuje se zplaněle ve 2 družích:

1. **Denívka plavá** (*Hemerocallis fulva* L. — obr. 487) jest vytrvalá bylina s hlízovitě napuchlými, svazčitými kořeny (srovn. obr. 488) a přízemními, široce čárkovitými, na spodu žlábovitými listy, z jejichž středu vyrůstá přímý, až přes 1 m vysoký, silný, bezlistý stvol, který se nahoře rozvětjuje v šroubel několika větví, zakončených úhlednými, ale nevonnými, velikými květy barvy žlutočervené. Okvětní listky jsou dvoje: vnitřní širší, tupé, po kraji vlnitě vy-



487. *Deníkva plavá*;  
F vnitřek květu; f zralá tobolka.



488. *Deníkva žlutá*.

krajované a zprohýbané, vnější užší a špičaté; všechny ušty však jsou dole srostlé v trubku. Tyčinky, počtem 6, mají dlouhé, obloukovitě prohnuté nitky, jimiž přirůstají k okvěti (F). Ze svrchního semeníku, který se prodlužuje v neobyčejně dlouhou čnělku, vyvinuje se 3pouzdrá tobolka (/). U nás však odkvetou květy, po 14-hodinném kvetení již vadnoucí, vždy na plano, poněvadž chybí hmyz (motýlové), který by dovedl pyl ze květu na květ přenést a květy jsou mimo to autatrygické.

<sup>1</sup>) Slož. z řec. *ἡμέρα* = den + *κάλλος* = krása; květy trvají pouze den.

Jsouc původně domovem ve vých. Asii, v jižní Evropě zdomácněla. Sází se pro okrasu v zahradách, z nichž místy také zplaněla, na př. na skalách u Karlových Varů, u Litoměřic a v Kačinské bažantnici (u Nov. Dvorů, svých. od Kutné Hory). Kvete v červenci a srpnu.

2. **D. žlutá** (*H. flava* L. — obr. 488) má oproti druhu předch. květy žluté a vonné, již v červnu se rozvíjející a teprve po 6 dnech vadnoucí. Lístky (ušty) okvětní jsou všechny zašpicatělé a ploché (po kraji nevltnité). Ostatně shoduje se ve všem s *D. plavou*.

Náležejíc floře jihoevropské, pěstuje se v zahradách pro okrasu. Zplaněla byla pozorována na lesnaté stráni nad kapličkou Sv. Antonína blíže Litomyšle.

**Rod 14. Konvalinka<sup>1</sup> vonná** (*Convallaria<sup>2</sup> majalis* L., Maiglöckchen — obr. 489) vyhání na jaře každého roku z vrcholku plazivého, článkovaného oddenku několik blanovitých pochev, které čím výše jsou delší a posléze



489. *Konvalinka vonná*;  
F podélný řez květem; f bobule; f<sub>1</sub> příčný řez  
bobule.



490. Znárodnění monopodálního vzrůstu oddenku konvalinky vonné;  
p pupen, z něhož vyroste rostlina příštího jara; b, b<sub>1</sub> blanité pochvy, s květonosný stvol. l<sub>1</sub>, l<sub>2</sub> lístky.

vynikají nad zemí, objímající řapíky dvou (zřídka tří) eliptických, celokrajných, v mládí řasnatě složených listů. Květonosný stvol (obr. 490 s), stojící po straně

<sup>1</sup>) Dle lat. *convallis* = údolí; dříve se jí říkalo *lilium convallium* = lilie údolí.

<sup>2</sup>) Lat. *majalis* = květnový, májový.

obou listů, vyvinuje se z postranního pupenu, sedícího v paždí nejvyšší blanité pochvy ( $b_1$ ), kdežto konečný pupen oddenku ( $p$ ), vězící na spodině obou plochých listů ( $l_1$   $l_2$ ), přezimuje. Z jara vyvine pupen opět několik blanitých pochev, 2 listy, v paždí nejvyšší pochvy stvol a založí přezimovací pupen a tak se to opakuje. Patrně, že oddenek jest vzrůstu monopodialního. Libovonné, bílé kvítky, vyrůstající na stopečkách z paždí úzkých blanitých listenů, skládají jednostranný hrozen. Jsouce převislé, nedovolují, aby se do nich dostala voda, která pylovému prášku i medovině by byla na ujmu. Blanité listeny zahalovaly s počátku útlá poupatka květná, chráníce je před chladem i vlhkem zrovna tak, jako chránily blanité pochvy oba listy, dokud byly mladičké.

Složení květů (obr. 489 F) jest takové: kulovato-zvonkovité, 6zubé okvěti, 6 tyčinek ke spodině okvěti přirostlých a svrchní, 3pouzdrý semeník s jedno-  
duchou čnělkou. Kulaté bobule ( $f_1$ ), chovající v každém ze tří pouzder po jednom semenu, dozrávající zčervenají.

Opylení děje se s počátku hmyzem, který vysává ze šťavnatého pletiva pod semeníkem sladkou šťávu, později však zúrodňují se blizny též autogamicky, an pyl ze zralých prašníků se na ně vysypává.

Roste v listnatých lesích, hájích a křovinách a pěstuje se též pro milé kvítky v zahradách i květináčích. Kvete v máji a červnu.

Dříve užívalo se oddenku, květův i bobulí v lékařství. Usušené a na prášek rozemleté kvítky nutí ke kýchání.

**Rod 15. Kokořík**<sup>1</sup> (*Polygonatum*<sup>2</sup>, *Salomonssiegel*) shoduje se v bobulovitých plodech s konvalinkou, květy jeho však, vyrůstající z paždí listů, mají okvěti válcovito-trubkovité a nitky tyčinek jsou až asi do polovice přirostlé k okvěti. V naší květeně jest zastoupen 4 rody:

<b>Kokořík</b>	listy střídavé	byliny celé lysé	lodyha hranatá; stopky květní 1—2květé; nitky tyčinek lysé	{	<b>lékařský 1.</b>
			loď. oblá; stopky květní 3—5květé; tyč. nitky pýřité		
			bylina na hranaté lodyze, stopkách květních a na žebrech rubu listů pýřitá	{	<b>šírolistý 3.</b>
			listy v přeslenech		
					<b>přeslenatý 4.</b>

1. **Kokořík lékařský** (*Polygonatum officinale* All., *Convallaria*<sup>3</sup> *polygonatum* L. — obr. 491) má podzemní, hrbolatě napuchlý, bělavý oddenek oproti konvalince vzrůstu sympodialního. Květonosná lodyha, 3—6 dm vysoká, poněkud obloukovitě prohnutá, hranatá, nahoře smačknutá, porostlá střídavými, skoro přisedlými, vejčitými, dvouradě sestavenými listy, nevyrůstá totiž z paždí listu, po straně pupenu, nýbrž přímo z vrcholku pupenu samého, tak že se jí vzrůst letošního článku oddenkového ukončuje (obr. 492 I). Za to vyvíjí se v paždí některé šupiny tohoto článku pupen postranní ( $p$ ), který po odkvetení zmohutní v nový článek oddenkový a příštího roku vyroste v novou květonosnou lodyhu. Poněvadž však nový článek oddenkový roste ve směru starého článku, zdá se býti

<sup>1)</sup> Srovn. s pol. *kokoryczka*. Podobná jména vyskytují se i v jiných řečech slovan., ovšem s různými významy, na př. rus. *кокоричъ* (= zemědým), chorv. *kokornjak* (= heřmánek), pol. *kokornak* (= podražec) atd.

<sup>2)</sup> Slož. z řec. *πολύς* = mnohý + *γόνυ* = uzel, kolénko, vzhledem v oddenku.

<sup>3)</sup> Viz pozn. <sup>1)</sup> na str. 366.

jeho pokračováním a celý oddenek mohli bychom pak mylně považovati za monopodium. Ve skutečnosti jest však oddenek jednoduché sympodium, složené z tolika článků, kolik po sobě následovalo květonosných lodyh; podle jizev, jež odumřelé lodyhy po sobě na oddenku zanechaly, možno spočísti, kolik jest oddenku let. Oddenek znázorněný na př. obrázcem 492. dospívá do čtvrtého roku:  $l_2$  jest jizva po odumřelé lodyze předloňské,  $l_1$  znázorňuje jizvu po lodyze loňské,  $l$  jest spodní část lodyhy letošní,  $p$  jest pupen, z něhož vyroste na jaře nová lodyha a v paždí jeho šupiny  $s$  vyvine se nový pupen.

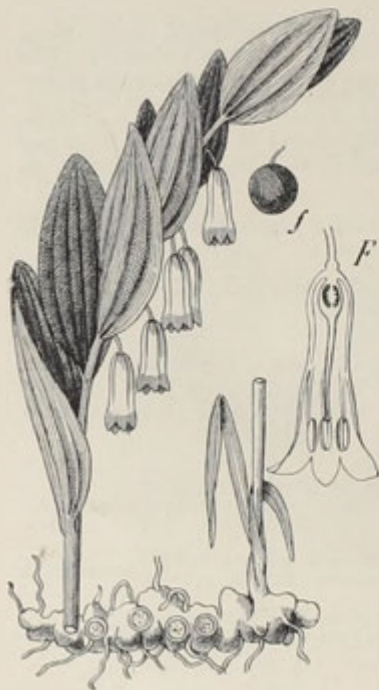

491. *Kokořík lékařský*;  
P' podélný řez květem, f' bobule.

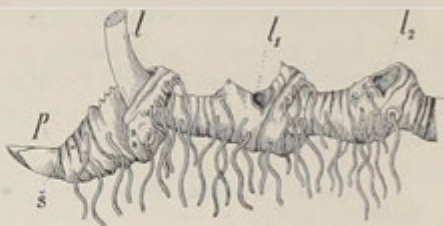

492. Oddenek *kokoříku mnohokvětého* ve 4. roce,  
 $l_1$  jizvu po odumřelých lodyhách předloňské a loňské;  
 $l$  spodek lodyhy letošní;  $p$  pupen, z něhož vyroste na jaře  
nová lodyha;  $s$  šupina, v jejíž paždí vznikne nový pupen.

Opylení jest podobné jako u konvalinky.

Zmínky zasluhuje, že rostliny rostoucí na místech stinných vyvinují asi 3krát větší listy, nežli jaké mají, rostou-li na skalnatých, výslunných úbočích. Příčinu toho nelze hledati v povaze půdy, nýbrž právě v té okolnosti, že ve stínu dopadá na listy jen málo slunečních paprsků, tak že by transpirace trpěla, kdyby

si rostlina nepomohla zvětšením listů; na veliký list prodere se i větvemi stromův a křů přece nějaký paprsek<sup>1</sup>.

Roste v lesích a na kamenitých, porostlých stráních. Kvete v máji a červnu. Oddenku tohoto i jiných druhů užívalo se druhdy v lékařství.

2. **K. mnohokvětý** (*P. multiflorum* All., *Convallaria multiflora* L. — obr. 493) podobá se úplně druhu předch., má však štíhlejší lodyhy oblé, listy kratičce řapíkaté, stopky květní alespoň spodnější 3–5krát větší, zřídka pouze 1–2květé a nitky tyčinek porostlé měkkými, krátkými chloupky ( $F$ ).

<sup>1</sup>) Srovn. pozn. <sup>2</sup>) na str. 558 ve sv. III.



Roste na podobných stanovištích a kvete v týchž měsících jako druh předcházející.

3. **K. šírolistý** (*P. latifolium* Desf., *Convallaria latifolia* Jacq. — obr. 495) jest oproti oběma druhům předch., jímž vnějškem velice se



493. *Kokořík mnohokvětý*;

*F* podélný řez květem, *f* bobule, *f*<sub>1</sub> řízný řez touže.



494. *Kokořík přeslenatý*.

podobá, na hranaté lodyze, na žebrech spodní strany kratičce řapíkatých, široce vejčitých listů, jakož i na 1–4květých stopkách květních krátce pýřitý. Nitky tyčinek jsou lysé. Ostatně shoduje se s předch.

Rosta hojněji ve Štýrsku a Rakousích, jest pro naši květenu pochybný. Byl pozorován pouze v údolí u Peruce (jzáp. od Libochovic).



495. *Kokořík šírolistý*.

4. **K. přeslenatý** (*P. verticillatum* All., *Convallaria verticillata* L. — obr. 494) poznává se ode všech druhů předch. na první pohled, anýž úzce kopí-



naté listy sestaveny jsou na hranaté, dole často červeně tečkované lodyze do 3–7-četných přeslenů. Bílé, poměrně malé kvítky vyrůstají z paždí listů na převislých stopkách, které se většinou vidličnatě dělí a jsou tudíž 2květé; zřídka bývají stopky jednokvěté nebo trojkvěté. Bobule zrajíce z fialové a visí později na lodyze obyčejně bezlisté, anyť listy zatím opadaly.

Roste ve slinných lesích a křovištích hornatějších poloh. Kvete v červnu a červenci.

**Rod 16 Chřest<sup>1</sup> obecný** neboli **špargl<sup>3</sup>** (*Asparagus<sup>2</sup> officinalis* L., Spargel — obr. 496) má krátký, jako prst tlustý, silnými kořínky porostlý odde-

nek (*A*), z něhož na jaře vyráží dužnaté, šupinaté puky, vzrůstající později v přímé, až přes 1 m vysoké, větevnaté lodyhy (*B*). Listy jsou zastoupeny drobnými šupinkami (*N*), jež snadno přehlédneme. Z paždí šupinek vyrůstá po svazečku nitkovitých pavětiček (*k*) a po 1–2 kvítkách. Pavětičky, mylně za listy považované, skládají v každém svazečku dva vijany, jak schematicky znázorněno na obr. 496 *A'*. Poměrně drobné, žlutavě zelené kvítky (*N*), objevující se v červnu a červenci a spočívající na převislých, článkovaně kolénkatých stopkách, mají válcovitě zvonkovité, hluboce 6dílné okvěti, 6 volných tyčinek a svrchní semeník s 3klanou čnělkou (*F*, *F*<sub>2</sub>).

Zakrtněním jednoho pohlaví jsou květy dvojdomé: Na některých rostlinách s okvětím asi 6 mm dlouhým, s dokonale vyvinutými tyčinkami, ale zakrtnělým, jalovým semeníkem (*F*<sub>1</sub>); na jiných s okvětím asi o polovici menším, dokonalým semeníkem, ale nedokonalými, jalovými tyčinkami (*F*<sub>2</sub>). Nicméně vyskytují se též květy více méně dokonale obojaké a to buď na rostlinách zvláštních nebo na rostlinách prašníkových, po případě pestíkových.



496. Chřest obecný;

*A* oddenek s dužnatými puky; *B* část květonosné lodyhy; *C* větévka s plody; *N* svazeček pavětiček *k*, vyrůstající z paždí šupinovitého listu *N*. — *K* znázornění svazečku pavětiček s kvítky *F*. — *F*<sub>1</sub> rozkrtnutý květ prašníkový, *F*<sub>2</sub> květ pestíkový.

<sup>1)</sup> Dříve slul a dosud někde slove hromovým kořením. «Hromové koření aneb říkají chřest» (Jungm). Chřestati anebo chřest dělati znamená dle Jungmana na tolik jako rachotiti.

<sup>2)</sup> Od řec. *asparagus* — pučím, s předzážkou sesilující slabiky *a*.

<sup>3)</sup> Utvořeno dle předch.

Plody jsou kulaté, 2—3semenné, lesklé bobule (C), které zráním zčervenejí. Tím upozorňují na sebe některé ptáky, kteří si na nich rádi pochutnávají, roznášejíce nestrávená černá semena trusem po okolí.

Opylení obstarává hmyz, zejména některé včely a někteří broučci; lákají je neúhledné kvítky k sobě zvláštní vůní a medovinou na dně okvěti vyměšovanou. Poněvadž jsou prašníkové kvítky nápadnější než-li kv. pestíkové, dává jim hmyz při svých návštěvách přednost a nabrav si v nich na tělo pylu, zalétá potom i na méně nápadné kvítky pestíkové, o jejichž blizny pyl otírá.

Roste planě, po případě zplaněle na suchých lukách, keřnatých stráních a ve vinicích roztroušeně po vší Evropě. Kromě toho se však též hojně pěstuje, zejména poblíž velikých měst, v kuchyňských zahradách nebo zvláštních „šparglovnách“, anyž mladé dužnaté puky neboli pazouchy, obsahující mnoho bílkovin a zvláštní látku — asparagin, poskytují připraveny jsouce jemný, chutný příkrm.

Ačkoliv byl chřest znám už starověkým Římanům a Řekům, přece zdá se, že ve střední Evropě počali jej pěstovati teprve v 16. století; požívalof se do té doby pazouchů pouze z rostlin planě rostoucích.

U nás pěstuje se nejlepší chřest v okolí Ivančic na Moravě, kamž asi před sto léty byl zaveden ze Škotska. Přicházejí odtud do obchodu v malých otýpkách, těší se asi takové pověsti jako v Čechách malínský křen\*.

Poněvadž požívání chřestu působí silně na moč a dodává mu zvláštního zápachu, užívalo se ho dříve v lékařství.

Z hmyzu, který na chřestu nejčastěji se vyskytuje, zasluhuje zmínky:

1. Vrtule chřestová (*Tripeta fulminans*, *Platyparea poeciloptera* — obr. 497) — pestrá moucha (a), která vkládá vajíčka mezi šupiny mladých puků (A). Bílé larvy (B) z vajíček se líhnoucí zažírají se do vnitřního pletiva puků, od čehož lodyhy, které se mají z puků vyvinouti, zakrňují, žloutnou a odumírají. V novější době nadělala tato moucha v šparglovnách značné škody.

2. Chřestovník obecný (*Crioceris asparagi* — obr. 497) — drobný brouček (c) na červených krovkách bělavě malovaný, jehož samičky upevňují vajíčka na lodyhy a větve (C). Larvy (C) z vajíček se líhnoucí, barvy olivové, ožirají pak rostlinu.

3. Chřestovník iztečný (*Crioceris izpunctata* — obr. 497 b) jest všecek žlutočervený, se 6 drobnými černými skvrnami na každé krovce. Chycen jsa vydává vrzavý zvuk. Larvy jeho žijí hlavně v bobulích.

Z chorob bývá nejrozšířenější rez chřestová (*Puccinia asparagi* DC.), jevíci se na lodyhách v podobě hnědých skvrn.



497. *Nepřátelé chřestu;*

A vrtule chřestová kladoucí vajíčka, B larvy její žijící v puku, a hmyz trochu zvětš. — C větevka chřestu s larvou a vajíčky chřestovníka obecného c. — b chřestovník iztečný.

\*) Viz Jos. Svobody: Chřest (špargl). Reinwart v Praze 1891.

Z cizozemských druhů chřestu zasluhuje zmínky **ch. pernatý** (*A. plumosus* Bak.), poněvadž se pěstuje často v sklenících pro jemnou, nitkolistou vnat, již používá se do kytic. Jest domovem v jižní Africe.

**Rod 17. Čípek<sup>1</sup> objímavý** neboli **babí jahoda** (*Streptopus<sup>2</sup> amplexifolius<sup>3</sup>* L., Knotenfuss — obr. 498) vyhání z konce rovnovážného, hlizovitě ztlouklého oddenku přímé, jednoduché nebo 1—2krát vidličnatě rozvětvené, až 1 m vysoké, lysé lodyhy, porostlé střídavými, objímavými, srdčito-vejčitými, celokrajnými listy. Obojité květy spočívají na stopkách uprostřed kolénkatě prohnutých, ale nečlánkovaných, které vyrůstají zdánlivě naproti listům a stáčí se kolem lodyhy pod list; ve skutečnosti však vznikají stopky květné vždy v paždí listu níže položeného a jsou posunuty po lodyze, srůstající s ní až k listu následujícímu. Složení květu (*F*) jest takové: okvěti zvonkovité, hluboce 6dílné, vně žlutavé, uvnitř bílé, při spodině často poněkud načervenalé, tyčinek 6, semeník svrchní s nitkovitou čnělkou. Plod jest vejčitá, uprostřed trochu zaškrčená, červená bobule (*f*) o třech více-semenných pouzdrech.



498. Čípek objímavý;  
*F* podélný řez květem; *f* bobule.

Roste ve vlhkých horních lesích a na keřnatých stráních v Krkonoších, horách Jizerských, na Ještědu, v horách Krušných, Šumavě, Českomoravské vysočině (u Hlinska v Čechách a Nov. Města na Moravě), v horách Orličních, kladském Sněžníku, moravsko-slezském Jeseníku a slezských Beskydách. Kvele v červnu a červenci.

**Rod 18. Vraní oko<sup>4</sup> čtyřlísté** (*Paris<sup>5</sup> quadrifolia* L., Einbeere — obr. 499) vyhání z dlouhého, rovnovážného, článkovaného oddenku jednoduchou, přímou, 1—3 dm vysokou lodyhu, zakončenou přeslenem čtyř skoro přised-

lých, široce vejčitých nebo eliptických, zašpičatěných, celokrajných listů, které jsou prostoupeny žilkami (svazky cévními) rozvětvenými, což u rostlin jednoděložných jest zjev vzácný. Ze středu přesleny vyrůstá v máji a červnu na dlouhé stopce jediný konečný květ, jehož složení jest nejen mezi lilijovitými, nýbrž i mezi všemi našimi rostlinami jednoděložnými ojedinělé. Má totiž ve 2 čtyřčetných kruzích (obr. 499 *F* a obr. 500) 8 lístků okvětních, z nichž 4 vnější zelené, kopinaté zastupují kalich (*k*), 4 vnitřní žluté, uzounké, čárkovité nahrazují korunu (*c*), 8 tyčinek (*a*), jejichž dlouhé žluté prašníky otvírají se postranními skulinami a nitky se

<sup>1</sup>) Čípkovou bylinou zoví Matthioli listnatec (*Ruscus*) a vykládá: „Vždy dva a dva listy proti sobě stojí a na každém z nich v prostředku vyskytá se maličký lístek, jako nějaký jazýček aneb čípek, odkavadž i jméno má i také od účinku, totiž že jazýčku spadlému a oslablému pomáhá.“

<sup>2</sup>) Slož. z řec. στρέπτος = zkroutený + πους = noha, stopka.

<sup>3</sup>) t. j. s objímavými (= amplexus) listy (= folia).

<sup>4</sup>) Srovn. rus. вороний глаз, chorv. vranino oko. Polsky slove czwerolist nebo jedno jagoda.

<sup>5</sup>) Dle lat. par, paris = stejný, vzhledem k stejným listům a okvětním lístkům. Druhdy slula tato bylina herba paris.

prodlužují nad prašníky v úzké výrostky (konnektivy — *v*), a svrchní, 4pouzdrý semeník, nesoucí na vrcholku 4 krátké čnělky (*l*). Plod jest černomodrá zakulatělá bobule (*f*) zvící malé třešně.

Někdy vyskytují se též rostliny s přesleny 5listými; ty pak mívají i květy 5četné. Jindy možno vedle lodyh květonosných pozorovati i lodyhy jalové, zakončené přeslenem 3listým.

Poněvadž neúhledné okvěti nevzbuzuje pozornost hmyzu, převzaly na sebe úkol lákati hmyz žlutkově žluté prašníky a modrofialový semeník, který prý, připomínaje svým zbarvením hniјící maso, láká k sobě některé mouchy. Ačkoli však doba květu jest značně dlouhá, přece — snad proto že neposkytují květy medoviny — jest návštěva hmyzu velice slabá, tak že se blizny musí opylovati většinou autogamicky. Tyčinky totiž, s počátku hvězdovité rozloženy, vzpřimují se později a prašníky zaujmou takovou polohu, že pyl může se na bliznu dostat.

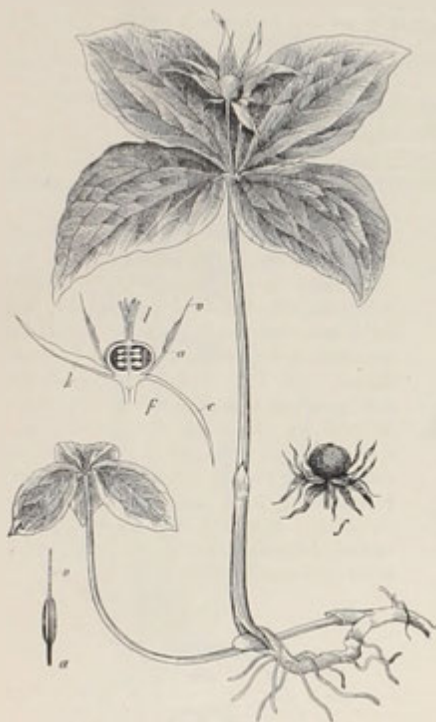

499. *Vraní oko*;

*F* podélný řez květem; *k* kalich, *c* koruna, *a* tyčinka s výrostkem *v*, *l* čnělky; *f* bobule.



500. Diagram květu *vraního oka*.

Roste porůznu ve stinných lesích, zvláště horních.

Oddenek, listy, zejména však bobule obsahují prudký jed, jenž chrání rostlinu od útoků některých býložravých živočichů. Druhdy čítalo se vraní oko mezi byliny léčivé.

**Rod 19. Pstroček<sup>1</sup> dvoulistý** (*Smilacina*<sup>2</sup> *bifolia* Desf., *Majanthemum*<sup>3</sup> *bifolium* Schmidt, *Convallaria*<sup>4</sup> *bifolia* L., *Schattenblume* — obr. 501) má tenký, článkovaný, plazivý oddenek, z něhož vyrůstá přímá, jednoduchá, pouze 5–15 cm vysoká lodyha, objata na dolejšku pošvovitými šupinami. Jsouc jinak bezlistá, lodyha má nahoře dva (zřídka 1 nebo 3) střídavé, řapíkaté, srdčito-vejčité,

<sup>1</sup>) Srovn. pol. *pstroczek*.

<sup>2</sup>) Od řec. *σμίλαξ*, jímž rozuměli staří Řekové rostliny rozmanité.

<sup>3</sup>) Slož. z lat. *ma* *jus* = květen + řec. *άνθεμον* = květina.

<sup>4</sup>) Viz pozu. <sup>1</sup>) na str. 366.



celokrajné listy a zakončuje se hroznem složeným z 1–3 květých svazečků drobných, bílých, vonných kvítků, kteréž svým složením od ostatních lilijovitých se odchyľují podobně jako květy vraního oka; okvěti jejich (obr. 501 *F* a obr. 502) skládá se totiž ze 4 volných, později nazpět ohnutých lístků, z nichž dva vnější dlužno považovati za kalich, druhé dva vnitřní za korunu, tyčinky jsou 4 a svrchní, 2pouzdrý semeník zakončuje se krátkou, tlustou čnělkou. Kulaté lesklé bobule (*f*), které se ze semeníku vyvinují, obsahují v každém pouzdře po 1–3 semenech; zrajíce zčervenají.

Opylení děje se s počátku drobným hmyzem, později autogamií.

Roste hojně ve stinných lesích a v křovinách. Kvete v máji a červnu.

Co týká se druhů cizozemských, pěstovaných u nás nejčastěji pro okrasu, byla jich už celá řada uvedena při jednotlivých rodech. Kromě toho zasluhují zmínky ještě alespoň tyto rody:



501. *Pstroček dvoulistý*;  
F květ, f bobule.

1. **Hyacint<sup>1</sup> zahradní** (*Hyacinthus<sup>1</sup> orientalis* L., *Hyacinthe* — obr. 503) — vyhání z cibule 5–8 čárkovitých, travozelených listův a jednoduchý, oblý stvol zakončený hroznem krátce stopkatých, vonných květů rozmanité barvy: modré, růžové, bílé i j. Trubkovitě nálevkovité, dole poněkud baňaté okvěti (*F*, *F*<sub>1</sub>) jest asi do polovice rozekláno v 6 odstálých až zpět ohnutých ušův (*o*). Tyčinky (*a*) jsou vetknuty do trubky okvětní, z okvěti nevycházejíce. Svrchní semeník (*f*) nese na vrcholku 3 krátké čnělky s tupými, nepatrnými bliznami a dospívá v 3pouzdrou, mnohosemennou tobolku.



502. Diagram  
květu pstročku dvoulistého.

Roste planě v Malé Asii, odkudž v 16. století dostal se do Evropy. Jako byl v 17. století nejoblíbenější květinou tulipán a zejména v okolí Haaremu v nesečtných odrůdách se pěstoval, tak vešel v 18. století do módy hyacint a za cibule krásných odrůd platily se značně vysoké ceny. Podnes jest přes 200 ha půdy v záp. Holandsku, mezi Haarem a Leydenami, oseto hyacinty nejrozmanitějších odrůd, jejichž cibule rozesílají se nejen po vší Evropě, nýbrž i do Ameriky. Náležíť hyacint k oblíbeným květinám pokojovým i zahradním.

<sup>1)</sup> Jménem *βασιλίδος* rozumíli staří Řekové druh jihoevropského kosatce a mečíku.



2. **Galtonie<sup>1</sup> bělostná** (*Galtonia<sup>1</sup> candicans* Desne, *Hyacinthus candicans* Bak., die Galtonie — obr. 504) jest cibulnatá bylina s čárkovitými, sivými listy a jednoduchým, až 1 m vysokým stvolem, ukončeným hroznem bílých, převislých květův o zvonkovitém, hluboce 6dílném okvětí (*F*).

Pocházejíc z jižní Afriky, pěstuje se u nás v novější době často v zahradách i ve květináčích. Kvete v červenci a srpnu.

3. **Funkie<sup>2</sup> neboli hostie<sup>3</sup> srdčitá** (*Funkia<sup>2</sup> cordata* Spreng., *F. alba* hort., *Hostia<sup>3</sup> plantaginea<sup>4</sup>* Tratt., *Hemerocallis<sup>5</sup> plantaginea<sup>4</sup>* Willd., die Hostie — obr. 505) vyhání z vytrvalého oddenku řapíkaté, široce vejčité, lesklé, po obou stranách hlavního nervu žasnatě žilkované listy a jednoduché, 3—6 dm



503. *Hyacinth zahradní*;  
*F* květ; *F*, podélný řez květem; *P* pestík,  
a tyčinky, *O* okvětí.



504. *Galtonie bělostná*;  
*F* květ.

vysoké, květonosné stvoly. Sličné, mléčnaté bílé, libovonné květy skládají konečný, chudý hrozen; mají zvonkovité, 6dílné okvětí o dlouhé, trochu prohnuté trubce,

<sup>1)</sup> Ku počtě Franc. Galtona, znatele jihoafrické květeny.

<sup>2)</sup> Dle Ludv. Fil. Funke-a, učitele a přírodov. něm. spisovatele. Zemřel v Altoně 1807.

<sup>3)</sup> Na počest lékaře a botanika Host-a; zemřel ve Vídni 1834.

<sup>4)</sup> Lat. *plantagineus* = jitrocelovitý; listy podobají se listům zahradního jitrocelového (*Alisma plantago*).

<sup>5)</sup> Viz pozn. <sup>1)</sup> na str. 365.

6 tyčinek a svrchní semeník s nitkovitou čnělkou, dospívající v podlouhlou, mnohosemennou tobolku.

Jest domovem v Japanu a Číně. Pěstuje se ještě s několika jinými druhy, na př. f. vejčitou neboli modrokvětou (*F. ovata* Spr., *Hostia coerulea* Tratt.), spíše pro pěkné listy nežli pro květy, které brzy pomíjejí. Kvete v červnu.

4. **Kopíčko<sup>1</sup> žluté** neboli **asfodyl<sup>2</sup>** (*Asphodelus<sup>2</sup> luteus* L., *Asphodeline lutea* Reichb., der Affodill, Asphodil, Aronsstab — obr. 506) má svazčitý kořen o hlízovitě naduřelých větvích, z něhož vyrůstají úzce čárkovité listy a přímá, 6—10 dm vysoká, jednoduchá lodyha, pokryta až pod samé květenství objímavými, rozšířenými pochvami úzce čárkovitých listů. Květy skládají hustý, konečný hrozen.

Mají hluboce 6dílné, žluté, vonné okvětí, 6 tyčinek (*F*, *F*<sub>1</sub>) s nitkami obloukovitě prohnutými, na spodu rozšířenými a svrchní semeník, z něhož dozrává trojpouzdrá tobolka (*f*).

Rostouc planě na pobřežních skalách jižní Evropy, vydrží i u nás jako okrasná květina pod širým nebem. Kvete v červnu a červenci.

Vedle něho pěstuje se někdy v sadech též k. větevnaté (*Asph. ramosus* L.), s kořeny větvenovitě ztloustlými, přizemními listy mečovými, lodyhami namnoze větvitými, bezlistými a květy bílými.

Tento druh, rostoucí v jižní Evropě planě, sázeli starověcí Řekové a Římané na hroby na znamení smutku, domnívavše se, že nebožtíci zdůžnělé kořeny požívají.

5. **Kalokvět oko-ličnatý** (*Agapanthus<sup>3</sup> umbellatus* Herit., *Crinum africanum* L., Schmucklilie, Liebesblume — obr. 507) jest

505. *Funkie srdčitá.*

vytrvalá bylina vyhánějící z hlízovitého oddenku různici čárkovitých, 2—3 dm dlouhých listů a ze středu jejího bezlistý, 4—6 dm vysoký stvol, ukončený bohatým okolíkem krásně modrých květů. Trubkovitě zvonkovité okvětí jest asi do polovice rozezláno

<sup>1)</sup> Srov. chorv. kraljevo kopje, pol. berło.

<sup>2)</sup> Jménem *ασφόδελος* zvali tento rod rostlinný již staří Řekové. Slož. z řec. *ά* (sesilující předpona) + *σφόνδυλος* = hlíza, vzhledem k jedlým, hlízovitě naduřelým kořenům k op. větevnatého (*Asph. ramosus*), jež Řekové sázeli na hroby, aby prý nebožtíci měli co iisti.

<sup>3)</sup> Slož. z řec. *άγάπη* = láska + *ανθος* = květ.

v 6 cípů; v ústí jeho jest vetknuto 6 tyčinek a na dně sedí semeník s nitkovitou čnělkou. Plod jest podlouhlá, mnohosemenná tobolka.

Náležeje květeně jihoafrické, pěstuje se často v květináčích pode jménem modré tuberosy. Kvete od července až do podzimu.

6. **Kniphofie<sup>1</sup> hroznatá** (*Kniphofia uvaria*<sup>2</sup> Hook., *K. aloides* Mnch., *Tritoma uvaria* Gawl., *Veltheimia uvaria* Willd., die Kniphofie — obr. 508) náleží k nejnádhernějším květinám zahradním. Jest statná, vytrvalá bylina vytvářející ze svazčitého oddenku hustý trs mečovitých, dlouhých, sivozelených listův a jednoduché, tuhé, až přes 1 m vysoké stvolý, zakončené válcovitým, hustým, až přes 3 dm dlouhým klasem červených nebo oranžových, převíslych květů o trubkovitém 6zubém okvěti.



506. *Kopíčko žluté*;  
K, F, vnitřek květu; f zralá tobolka.



507. *Kalokvět okoličnatý*  
(*Agapanthus*).

Pocházejíc z jižní Afriky, pěstuje se v novější době ještě s jinými druhy i u nás v zahradách. Kvete od srpna do října.

7. **Aloe<sup>3</sup>** (*Aloe* L., Bitterschopf — obr. 509, 510) jsou mnoholeté rostliny někdy i stromkovitého vzrůstu, se zblíženými, tlustými, dužnatými listy a trubkovitými květy v klasích nebo hroznech. Jsou většinou domovem v jižní Africe, kde z nich těží hořký, lesklý, žlutohnědý lék nebo hořký extrakt. Také u nás přikládají rozmačkané listy na rány a »kuří oka«.

<sup>1)</sup> Ku počtě botanika J. Kniphof-a; zemřel r. 1765 v Erfurtě.

<sup>2)</sup> Z lat. uva = hrozen, vzhledem ke květeuství.

<sup>3)</sup> Dle arab. alloe, hebr. halal = lesklý, hořký.

Pěstují se v kořenáčích v několika druzích, z nichž buďtež pouze uvedeny:



508. *Kniphofie hroznatá*.

*A. strakatá* (*Aloe variegata* L. — obr. 509) — má listy bíle napříč pruhované a bělavě vroubené. Květy jsou červené.

*A. skvrnitá* (*A. maculosa* Lam., *A. sapotaria* Haw. — obr. 510) — jest na tlustých, po kraji ostnitě zubatých listech poseta nepravidelnými bílými skvrnami.

8. *Yuka*<sup>1</sup> *vláknatá* (*Yucca*<sup>1</sup> *filamentosa* L., Palmilie — obr. 511) vyhání z vytrvalého oddenku bohatou růžici tuhých, úzkých, špičatých, až  $1\frac{1}{2}$  m dlouhých listů, po jejichž okrajích jsou bělavá, opadavá vlákna. Ze středu růžice vyrůstá bohatá, až přes 2 m vysoká lata zvonkovitých, namnoze nících, bílých, vně zelenavých květů (*F*).



509. *Aloe strakatá*.



510. *Aloe skvrnitá*.

kteří mají 6listé okvětí, 6 tyčinek s rozšířenými nitkami (*F*) a svrchní semeník, dospívající v tobolku.

Pocházejíc ze severoam. Virginie, pěstuje se u nás ještě s jinými druhy v zahradách a velikých kořenáčích. Kvete v pozdním létě a na podzim.

9. *Lenovník obecný* (*Phormium*<sup>2</sup> *tenax* Forst., Flachs-lilie — obr. 512) jest mnohiletá bylina s dvojřadými, čárkovitě kopinatými, více méně obloukovitě ohnutými, rákosovitými listy. Za příznivých okolností vyrůstá též květonosný stvol, listy nemnoho přesahující. Květy mají trubkovité.

<sup>1)</sup> Tak nazývá se na ostrově S. Domingu.

<sup>2)</sup> Z řec. *φάσμος* = koš upletený ze sítí; vzhledem k upotřebení pevných vláken.



hluboce řídlné, žluté, dole zelenavé okvěti, 6 tyčinek střídavě delších a kratších a svrchní semeník.

Roste planě a pěstuje se jako rostlina tovaryšská hlavně na Novém Zélandě. Listy jeho obsahují velice pevná vlákna, jichž lze upotřebiti jako vláken konopných. U nás jest namnoze jen dekorativní rostlinou balkonů a verand.

**10. Listnatec bodlinatý** (*Ruscus<sup>1</sup> aculeatus* L., Mausedorn — obr. 513) vyhání z rovnovážného, jako prst tlustého oddenku trs přímých, až 1 m vysokých, větevnatých pňíčků, na jejichž hranatých větvích jsou drobné, ostré šupiny (*F' l*), zastupující listy a z paždí jejich vyrůstají ploché, vejčité větévky — kladodie (*k*), jež by se snadno považovati mohly za listy. Na spodní nebo i svrchní straně těchto kladodií možno pozorovati malé šupinky (listeny *l*), z jejichž paždí vyrůstají na jaře drobné, mnohomanželné 2domé, 6četné kvítky (*F*), dospívající v červené bobulky (*ff*).

Roste v lesích a křovištích jižní Evropy. U nás se sází někdy v sadech pro okrasu, potřebuje však na zimu příkryvky, aby nezmrzl.

**11. Dračince<sup>2</sup>** (*Dracaena*, Drachenbaum — obr. 514, 515) jsou dekorativní rostliny palmovitěho vzrůstu, pěstované ve kbelích a květináčích pro pěkný, tuhý list. Květy jejich, sestaveny do bohatých lat, mají nálevkovité, řídlné okvěti, 6 tyčinek vetknutých spodinou nitkou do okvětní trubky a trojpouzdrý semeník, z něhož dospívá tobolek. Jsou domovem v tropické Africe a Asii.

<sup>1)</sup> Slož. z lat. *rus* = venkov + *scopa* = koště; v jižní Evropě dělají venkované z větví jeho košťata.

<sup>2)</sup> Některé druhy obsahují červenou šťávu — dračí krev.



511. *Yucca glauca*; *F* květ, *F1* vnitřek květu



512. *Lenzitnik obecný*.



Četné druhy zahrnují zahrádníci ve dva rody:

a) *Dracaena* — má peň bez podzemního oddenku a kořeny žlutavé; v každém pouzdře semeníkovém jest po 1 semenu.

β) *Cordyline*<sup>1</sup> — má peň s podzemním oddenkem, z něhož vyrůstají tlusté výhonky a bílé kořeny; v každém pouzdře semeníkovém jest 8—14 semen.

Jako příklad uvedený buďtež:

Drač. austrálský (*Cordyline oblecta* Bak., *Dracaena australis* Hook. — obr. 514) — jest stromkovitého vzrůstu, vyháněje v hořejší části kmene koš úzkých, mečovitých, 5—10 dm dlouhých a 6 cm širokých listů, za příznivých okolností též bohatou latu bílých květů. Jsa domovem na ostrovech Norfolkských (záp. od Austrálie), jest ze všech druhů dračinců u nás pěstovaných asi nejznámější.



513. *Listnatec bodlnatý*;

f\* kousek průčku s šupinou *l* a kladoucí *k*;  
b listen, z jehož paždí vyrůstá kvítek. — f květ,  
j plod.



514. *Dracinec austrálský*.

Dr. vonný (*Dracaena fragrans* Gawl., *Aletris*<sup>2</sup> *fragrans* L. — obr. 515) — má též stromkovitý vzrůst, kmen však skoro po celé délce porostlý kopinatými, 4—9 dm dlouhými a 7—11 cm širokými listy, jež přisedlými, pochvatými spodinami peň objímají a jsou namnoze obloukovitě ohnuté. Žlutavé květy dýchají příjemnou vůni. Jest domovem v horké Africe.

Do příbuzenstva rostlin lilijovitých náleží též severoamerická, v květináčích často pěstovaná **podenka** neboli **tradeskancie virginická** (*Tradescantia*<sup>3</sup> *virginica* L., die *Tradescantie* — obr. 516). Jest vytrvalá bylina vyhánějící z plazivého

<sup>1</sup>) Z řec. κορδύλη = palice, kyj, vzhledem k silnému oddenku.

<sup>2</sup>) Z řec. ἀλετριον = rozenletí; některé druhy mají moučnatě přitité okvěti.

<sup>3</sup>) Pojmenována tak ku počtě J. *Tradescantia*, dvorního zahradníka angl. krále Karla I.

oddenku přímé, až  $\frac{1}{2}$  m vysoké lodyhy se střídavými, čárkovitě kopinatými, pochvatě přisedlými, trávovitými listy a lialově modrými květy, které, vyrůstající z vrcholku lodyhy na nestejně dlouhých stopkách v okolíkovitém květenství, mají



515. *Dračinec vonný*.



516. *Podenka virginická (Tradescantia)*.

3 lístky kališní, 3 plátky korunní, 6 tyčinek s vousatými nitkami a svrchní semeník, dospívající v 3pouzdrnou tobolku.



## Rád XI. Sítinovitě (Juncaceae)

podobají se úzkými listy a stébelnatými lodyhami travám. Také drobné, neúhledné květy, sestavené nejčastěji v kruželích, připomínají vnějškem květky trav, ale složením shodují se úplně s květy rostlin lilijovitých: mají 6listé, při tom ovšem



517. Diagramy květů;

A biky ladní, B sitiny rozkladité, C sitiny leskloplodé.

vytrvalé, obyčejně blánovité okvěti, 3 nebo 6 tyčinek a svrchní, jednopouzdrý (obr. 517 A) nebo více méně dokonale trojpouzdrý (obr. 517 B, C) semeník, kterýž tvořen jsa třemi plodolisty, nese na vrcholku čnělku s trojlaločnou bliznou. Plod jest jednopouzdrá nebo trojpouzdrá tobolka, pukající pouzdrosečně třemi chlopněmi.

Náleží sem pouze 2 rody: bika (*Luzula*), jejíž tobolky jsou jednopouzdré, trojsemenné a listy po kraji řídce porostlé dlouhými, bělavými chlupy, a sítina (*Juncus*), s tobolkami buď úplně nebo alespoň do polou 3pouzdrými, vícesemennými a s listy vždy lysými.

**Rod 1. Bika**<sup>1)</sup> (*Luzula*<sup>2)</sup>, Simse, Marbel) má tobolky 1pouzdré, 3semenné a ploché listy se zavřenými pochvami, po kraji řídce porostlé bělavými chlupy. Roste u nás v 9 druzích, jež určití možno dle tohoto klíče:

<sup>1)</sup> Chorv. bika značí sítinu a rákos.

<sup>2)</sup> Souvisí prý s lat. *lucere*, svítiti, lesknouti se, vzhledem k lesklému okvěti některých druhů.

květy směstnány do kulovatých až vejčitých klásků nebo strboulů, jež dohromady skládají:	květenství kruželovité; listy ploché	všecky listky okvětní asi stejně dlouhé, kopinaté; průměr kvítku asi 8 mm	prašníky několikrát delší svých nitek; čnělka delší nebo zdělí semeníku	ladní 1.
			prašníky asi zdělí svých nitek; čnělka kratší než semeník	mnohokvětá 2.
		vnější listky okvětní kopinaté, delší nežli eliptické vnitřní; průměr kvítků asi 4—6 mm	okvěti bledé, zelenavé nebo málo nahnědlé; semena asi zkrát delší svého přívěsku	droboučká 3.
			okv. černohnědé; semena asi 4krát delší svého přívěsku	horská 4.
		přetrhovaný, laločnatý, přehnutý klas; listy žlabovité	klasnatá 5.	
květy buď jednotlivé nebo v 2—5četných svazečkách na koncích větví a větviček kružele		květy alespoň většinou v 2—5četných svazečkách; okvěti zdělí nebo delší nežli toholky; semena bez přívěsků	listeny pod kruželem zdělí nebo delší než kružel; okvěti bělavé, delší než toholka	bělavá 6.
			listeny pod kruželem kratší než kružel; okv. nahnědlé, zdělí toholky	největší 7.
		květy vesměs jednotlivé; okvěti kratší než toholky; semena se srpovitým přívěskem	oddenek trsnatý, bez výběžků; vnější větve kružele po odkvetení sehnuté; okvěti hnědé	jarní 8.
			odd. plazivý, s výběžky; všechny větve kružele i po odkvetení vzpřímené; okv. žluté nebo nahnědlé	žlutavá 9.

1. **Bika ladní** (*Luzula campestris* DC. — obr. 518) vyháni z vytrvalého, poněkud plazivého, krátce výběžkatého oddenku četné čárkovité listy přizemní a přímé, 1—3 dm vysoké, řídké listnaté lodyhy podobné stéblům trav, ale bez kolének. Listy jsou vesměs ploché, měkké a po kraji alespoň v mládí porostlé řídkými, dlouhými, bělavými chlupy. Biologický význam těchto chlupů, které se vždy v pravo zkrucují a pro biky jsou charakteristické, není dosud vysvětlen. Lodyžní listy mají dlouhé, uzavřené pochvy, jimiž lodyhu těsně objímají. Na vrcholku rozvětluje se lodyha skoro okolkovitě v několik nesejně dlouhých větví a větviček, které, jsouce zakončeny hustými strboulovitými klásky, skládají dohromady květenství kruželovité (viz Slovn. terminol. ve sv. I). Kvítky (F), podepřeny 2—3 suchomázdřítými listenci (b), mají 6 kopinatých, špičatých, hnědých, suchomázdřitých, asi stejně dlouhých lístkův okvětních ve dvou trojčetných kruzích (obr. 517 A), 6 tyčinek postavených před okvětní listky též ve 2 kruzích, s prašníky několikrát delšími svých nitek a svrchní, třemi

plodolisty tvořený semeník, na jehož vrcholku sedí jednoduchá čnělka, zděli nebo delší semeníku, rozdělující se ve 3 dlouhá, v pravo točená ramena bliznová. Plod jest jednopouzdrá tobolka (*f*), obsahující 3 semena (*z*), každé s kuželovitým, bílým přívěskem; když dozrála, puká pouzdrosečně ve 3 chlopně.

Opylení obstarává u tohoto i ostatních druhů vítr. Květy jsou význačně protogynické, neboť blizny dospívají a vyčuhují z okvětí již tehdy, kdy jest kvítek ještě zavřen. Pak teprve, když blizny zaschnou, okvětí se rozevře a prašníky se počnou otvírati.



518. *Bika ladní*;  
*F* podélný řez květem, *δ* listenec;  
*f* zralá tobolka, *z* semeno.

519. *Bika mnohokvětá*;  
*F* květ, *f* plod.

520. *Bika drobounká*;  
*f* tobolka v okvětí; *z* semeno.

Roste hojně ve světlých lesích, na lesních lukách, v hájích, na stráních a vřesovištích. Kvete od března do máje.

2. **B. mnohokvětá** (L. multiflora Lej. — obr. 519) podobá se tak velice bice ladní, že ji někteří považují za pouhou její odrůdu. Možno ji poznati nejlépe dle těchto vlastností: Mívá bohatší květenství, prašníky pouze asi zděli nitek (*F*) a čnělky kratší než semeníky. Mimo to bývá namnoze vyšší a statnější, má listy lodyžní širší a kvete o 3–5 neděl později, až v máji a červnu.



Roste porůznu na podobných stanovištích jako předch.

3. **B. drobounká** (L. pallescens Bess. — obr. 520) dosahujíc pouze 1—2 dm výšky, jest oproti oběma předch. mnohem útlejší. Bledé, zelenavé nebo poněkud nahnědlé kvítky, asi 2krátě menší nežli u obou druhů předch. — měříť v průměru pouze asi 4 mm — mají vnější listky okvětní kopinaté, hrodité, vnitřní elliptické, o něco kratší. Čnělka jest mnohem kratší než semeník, má bliznová ramena krátká a záhy opadává. Kaštanově hnědé nebo nahnědle žluté tobolky (*f*) obsahují vejčitá semena (*z*) s přívěsky pouze asi o polovinu kratšími nežli jsou sama.

Roste nejraději na písčnatých půdách v suchých lesích, na výslunných lukách, pastvinách a vřesovištích. Kvete hlavně v máji a červnu.



521. *Bika horská*;  
*f* semeno.



522. *Bika klasnatá*;  
*f* květ, *f* plod, *z* semeno.

4. Na travnatých a kamenitých stráních Krkonoš, hor Krušných, Šumavy a Jeseníku roste **b. horská** (L. sudetica Presl — obr. 521), která v nestejných listcích okvětních a krátkých čnělkách shoduje se s druhem předch., mívá však vyšší, tužší lodyhu, chudší, směstnanější kružel namnoze kratší nežli nejdolejší listen, o něco větší černohnědé květy a vejčitá semena (*f*) s kuželovitými přívěsky mnohem menšími, asi 4krát kratšími nežli jsou sama.

5. **B. klasnatá** (L. spicata DC. — obr. 522) vyhání z krátkého oddenku četné

čárkovité, trochu žlabovité, poměrně krátké, tuhé, posléze lysé listy a přímé, tuhé, 15—30 cm vysoké lodyhy zakončené přetrhovaným, laločnatým, přehnutým klasovitým květenstvím, složeným z přisedlých, strboulovitých klásků. Nejdolejší klásky sedí v úžlabí listenů úzkých, podobných listům lodyžním, hořejší však v úžlabí listenů široce pochvatých, dlouze zakončitých, po kraji chlupatě trásnitých. Kvítky (*F*) mají okvětní lístky kopinaté, tence zašpičatělé, barvy nachově hnědé až černavé a prašníky asi zkrát tak dlouhé jako nitky. Černo-hnědé, lesklé tobolky (*f*) obsahují vejčitá semena (*z*) bez přívěsků.

Vyskytuje se u nás jako vzácnost pouze na nejvyšších Krkonoších mezi skalními balvany Sněžky, Malé Sněžné rokli, Kotle a Bílé louky. Kvete až v červnu a červenci.



523. *Bika bělavá*;  
*F* květ, *f* plod v okvěti, *z* semeno.

524. *Bika největší*;  
*A* hñejší část lodyhy před rozvitím květu, *B* po odkvetení;  
*F* květ, *f* plod v okvěti.

6. *B. bělavá* (L. *albida* DC., L. *angustifolia*<sup>1</sup> Garcke, *Juncus*<sup>2</sup> *angustifolius* Wulf. — obr. 523) má krátký, nečlánkovaný oddenek, z něhož vyrůstá obyčejně jen jedna přímá, 3—8 dm vysoká lodyha, nesoucí nejdoleji pouhé hnědé pochvy, nad nimi krátké, výše však až 3 dm dlouhé, čárkovité, ploché, po kraji brvité listy. Kvítky (*F*) jsou směstnány po 2—5 do svazečků, které spočívají na koncích větví a větviček bohatého, rozevřeného kružele. Hlavní listen kružele jest

<sup>1</sup>) Lat. *angustifolius* = úzkolistý.

<sup>2</sup>) Viz pozn. <sup>3</sup>) str. 388.

zděli nebo delší kruželových větví. Lístky okvětní jsou špičaté, barvy nejčastěji bělavé, řidčeji (zvláště u rostlin ve vyšších polohách rostoucích) kovově červenavé až tmavohnědé. Prašníky spočívají na nitkách zcela kratičkových. Vejčitá, krátce hrotnatá tobolka (*f*), o něco kratší nežli okvěť, obsahuje semena (*z*) bez přívěsků.

Roste ve světlých lesích a hájích, na křovitých návrších a vřesovištích. Kveté od máje do července.

7. **B. největší** neboli **lesní** (*L. maxima* DC., *L. silvatica* Gaud. — obr. 524) jest z našich druhů nejstatnější, dorůstající až přes 1 m výšky. Lísty spodní,



525. *Bika jarní*:

*A* na začátku doby květní, *B* později; *f* tobolka, *z* semeno.

vyrůstající z tlustého, šikmo vystoupavého oddenku, jsou rozloženy, 2—3 dm dlouhé a asi 1 cm široké; listy lodyžní, v počtu 5—6, jsou mnohem kratší. Bohatý kružel, s počátku směstnaný (*A*), později rozložený (*B*), skládá se z dlouhých, tenkých větví a větviček, zakončených buď jediným kvítkem nebo 2—3 kvítky. Listeny podpírající kružel jsou mnohem kratší než větve kruželové. Okvětní lístky (*F*) jsou nahnědlé nebo žluté, kopinaté, dlouze hrotné, asi zděli lesklé, černohnědé tobolky (*f*). Tyčinky mají velice krátké nitky a semena jsou bez přívěsků jako u druhu předch.

Roste ve stinných horních lesích: v Šumavě, horách Krušných, Krkonoších, kladském Sněžníku, moravsko-slezském Jeseníku a Beskydách. Kvete od máje do července.

8. **B. jarní** neboli **chlupatá** (*L. vernalis* DC., *L. pilosa* Willd. — obr. 525) vyhání z volně trsnatého, bez výběžkatého oddenku čárkovitě kopinaté, k dolejšku súžené, chlupaté, po kraji dlouze brvitě listy přízemní a přímá, 15 až 30 cm vysoká stěbla se 3—4 listy mnohem kratšími Kružel, podepřený kopinatým, krátkým listenem, skládá se z tenkých, po odkvetení (*B*) z části sehnutých

větvi většinou 3květých, s prostředním kvítkem skoro přisedlým, oběma postranními dlouze stopkatými; některé větve jsou však 1—2květé, jiné i vícekvěté. Kopinaté lístky okvětní jsou hnědé, po kraji bělomázdřité, kratší než hnědá, vejčitá tobolka (*f*). Semena (*z*) mají srpovitý, špičatý přívěsek.

Roste ve stinných, zejména horních lesích a v křovinách. Kvete v dubnu a máji.



526. *Bika žlutavá*;  
F květ, f tobolka, z semeno.

9. **B. žlutavá** (*L. flavescens* Gaud. — obr. 526) má oproti druhu předch., s nímž je blízko zpřízněna, oddenek plazivý, výběžkatý, listy přízemní čárkovité, spoře chlupaté a po kraji spoře brvitě, kružele složeny z větví namnoze jednokvětých, i po odkvetení vesměs vzpřímených a okvěti (*F*) slámožluté, později nahnědlé. Lesklé, vejčité tobolky (*f*), málo delší nežli okvěti, obsahují semena (*z*) téže povahy jako u druhu předch. Jsouc dosti hojná v Alpách, byla u nás dosud pozorována pouze v lesích slezských Beskyd mezi Košařiskem a Bystřicí (száp. od Jablunkova) a na sev. svahu Malého Cantoryho (i. od Ustroně). Kvete od máje do července.

**Rod 2. Sítina**<sup>1</sup> (*Juncus*<sup>2</sup>, Binse) má tobolky buď úplně nebo alespoň do polou trojpouzdré, vícesemenné a listy více méně oblé, lysé, s pochvami rozčísnutými.

Roste u nás v 18 druzích:

<sup>1</sup>) Pochází jako rus. ситник, ситль, pol. sit, sitowina, chorw. sit, luž. syše atd. od stslav. sítije, jehož kmen si znamená dle Miklosichie vázati, pléstí (srov. síť, osídlo a pod.).

<sup>2</sup>) Od slovesa jungere = vázati; srov. s pozn. <sup>1</sup>).

květenství „po straně“ bezlistých, dole pochvami objatých lodyh	lodyhy 3—10 dm vysoké, »nad prostředkem« s bohatým kruželem květů	dřeň uvnitř lodyh nepřetrhovaná; ve květech po 3 tyčinkách		kružel rozložitý, z větví prodloužených; tobolky na vrcholku vtisklé	rozkladitá 1.	
		dřeň uvnitř lodyhy přehrádkovaně přetrhovaná; ve květech po 6 tyčinkách; tobolky na vrcholku ostnitě hrotité		kružel strboulovitě stažený, z větví namnoze krátkých; tobolka na vrcholku tupá, ale nevtisklá	klubkatá 2.	
květenství konečné; lodyhy alespoň dole listnaté, řidčeji bezlisté	květy jsou směstnané do víček větších strboulků, které sedí v rozsochách a na koncích nestojí stejně dlouhých větví kruželovitě, někdy strboulovitě staženého květenství, nebo na vrcholku nerozvětlených lodyh	vytrvalý oddenek plazivý a výběžkatý; listy vně se zřetelnými přehrádkami; ve květech po 6 tyčinkách	listky okvětní vesměs špičaté, zřídka 3 vnitřní přítupé	listy hladké	všecky listky okvětní stejné, špičkou ven neohnuté	leskloplodá 5.
			listky okvětní všechny nebo alespoň 3 vnitřní tupě zakrouhlené	listy vyniklé 7—9žebře; okvěti černohnědé, špičkami ven neohnuté	3 vnitřní listky okvětní delší a špičkou ven ohnuté	lesní 7.
				kružel rozkladitý; okvěti bělavozelenavé; lodyha 6 až 10 dm vysoká	tupokvětá 9.	
				kružel z větví více méně vzpřímených; okvěti černohnědé; lodyha 2—4 dm vysoká	černohnědá 6.	
		oddenek nebo 1letý kořen trsnatý, bez výběžků; nitkovité listy vně bez zřetelných přehrádek; ve květech obyčejně 3 tyčinky		lodyhy listnaté, až 3 dm vysoké, často položené a kořenující; větve kružele prodloužené	položená 10.	
				lod. bezlisté, pouze 5—15 cm vysoké, obyčejně jen s 1 květním strboulkem na vrcholku, řidčeji s 2—5 strboulky	strboulkatá 11.	

květy v kruželovitých květenstvích atd. — viz str. násled.



květy v kru- želovi- tých kvě- ten- stvích jed- notli- vě, neb na po- sled- ních rozvět- veních po 2—3	poch- vy listové nemají brví- tých jazyč- ků proti čepel- ním posta- ve- ných; blanité listen- ce pod květy jsou celo- krajné	byliny vy- trvalés lo- dyhami přímými, teprve na- hoře v kružel rozvětve- nými	listeny pod kru- želem asi zděli nebo i kratší než kružel	oddenek plazivý; lodyha list- natá; okvětní listky kratší než tobolky	smačknutá 12.
			čárkovité	listeny pod kruželem kružel značně přerůstající	kostrbatá 14.
		byliny 1- leté se svazčítým kořenem a lodyhami nannoze chabými, záhy zdola rozvětve- nými, i až 2 dm dlou- hými	listky okvětní barvy temnohnědé, asi zděli tobolky		rybníčna 15.
			listky o- květní barvy ze- lenavé, delší než tobolka	větve kružele přímé; vnější listky okv. značně delší nežli vnitřní; tobolky podlouhlé	žabi 17.
				větve kružele rozvětvené, o- bloukovité, nazpět poohnuté; vnější listky okv. o málo delší vnitřních; tobolky kulovité	kulatoploďa 16.
	pochvy listové mají proti čepeli postavený brvitý jazyček; blanité listeny pod květy jsou na konci 3—5 klané				trojklaná 18.

1. **Sítina rozkladitá** (*Juncus effusus* L. obr. 527) má rovnovážný, v bahně se plazící, žlutohnědými šupinami hustě posázený oddenek, z něhož vyrůstají dílem květonosné lodyhy, dílem neplodné prýty o jediném oblém listu, podobném jalové lodyze. Lodyhy, připomínající stébla trav, jsou přímé, až 1 m vysoké, asi jak husí brk tlusté, oblé, za čerstva zcela hladké, mdle zelené, za sucha velmi jemně pruhované, na spodní části porostlé místo listy světlohnědými, nelesklými, rozvětvenými pochvami. Uvnitř jsou lod. naplněny bílou, nepřetřehovanou dřevinou ( $L_1$ ) a na povrchu ojíhány jemnou vrstvičkou vosku, která podporuje transpiraci, nedovolující, aby se na rostlině usazovala dešťová voda nebo rosa průduchy ucpávající.

Drobné, neúhledné květy ( $F$ ), podepřené těsně 2 blanitými listenci ( $b$ ), vyrůstají v bohatém, rozkladitěm kruželi zdánlivě po straně lodyhy ( $L$ ), ve skutečnosti však z jejího vrcholku; oblý listen (toulec —  $B$ ), v jehož pochvě s počátku mladinké květenství jest uzavřeno, zatlačuje totiž kružel na stranu, čímž se značně prodlužuje ve směru lodyhy, takže se zdá býti jejím pokračováním. Okvěti skládá se ze 6 úzce kopinatých, špičatých, blánovitých, žlutozelených nebo nažloutlých listků. Tyčinky jsou u tohoto druhu pouze 3, an vnitřní kruh se nevyvinul (obr. 517  $B$ ). Svrchní, 3členný semeník nese na vrcholku čnělku se 3 blíznamy. Plod ( $f$ ) jest vejčitá, na vrcholku tupá, vtisklá tobolka uprostřed se zbytkem čnělky; jsouc 3pouzdrá, mnohosemenná, poltí se dozraje ve 3 chlupě ( $f_1$ ).

Pyl přenáší vítr, jakož u rostlin s tak nepatrnými, neúhlednými květy ani jinak očekávatí nelze.

Roste hojně v bažinách, na vlhkých lukách a v příkopech, kvetouc v červenci a srpnu.

Ze stéblovitých lodyh pletou místy rohože, košíčky a různé košařské drobnůstky.

2. **S. klubkatá** (J. conglomeratus L., J. Leersii<sup>1</sup> Marsson — obr. 528) podobá se tak velice druhu předch., že ji někteří botanikové s ní spojují v jediný druh — s. obecnou neboli hladkou (J. communis E. Meyer, J. laevis Wallr.).

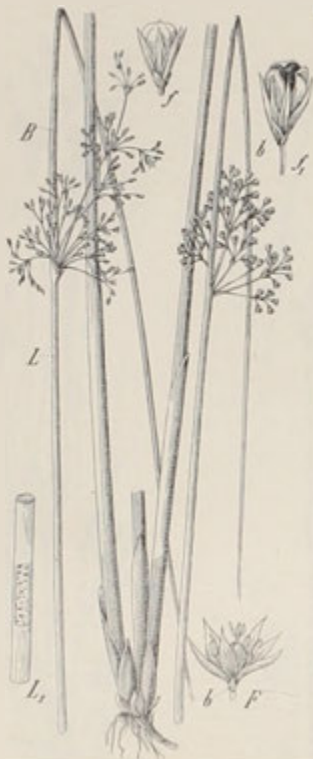

527. *Silene rozkladitá*;  
L lodyha, B listen přerůstající květenství; L<sub>1</sub>  
kousek lodyhy, na němž viděti též dřev; F květ,  
b listenec; f tobolka, f<sub>1</sub> též zralá.



528. *Silene klubkatá*;  
L kousek lodyhy, na níž viděti  
též dřev; F květ, f zralá tobolka,  
f<sub>1</sub> též nezralá.

Má lodyhy naředivělé, jemně ale vynikle pruhované, květenství obyčejně strboulovitě stažené a tobolky (f<sub>1</sub> f) na vrcholku tupé, nevtisklé, uprostřed s malou bradavičkou.

Roste na podobných stanovištích a kvete v touž dobu jako předch., se kterou patří k druhům u nás nejrozšířenějším.

3. **S. sivá** (J. glaucus Ehrh. — obr. 529) podobá se vnějškem též s. rozkladité, od níž poznává se hlavně tím, že má pochvy na spodu lodyh lesklé,

<sup>1</sup>) Ku počtě J. D. Leers-a, lékárníka a botanika v Herborně; † r. 1774.

tmavě červenohnědé, bílou dřev uvnitř rýhovaných, sivozelených lodyh (*L*) přehrádkovaně přetrhovanou (*L*), ve květech (*F*) po 6 tyčinkách a podlouhle eliptické, leskle kaštanové toboľky (*f*) na vrcholku ostnitě hroditě.

Roste na podobných místech a kvete v touž dobu jako obě předch., není však u nás tak obecnou.

Pozn. Zřídka vyskytuje se mezi rodiči míšenec s. rozkladitě a sivě (*J. effusus-glaucus*, *J. diffusus* Hoppe).



529. *Sitina sivá*;  
*L*, *L*<sub>1</sub> kousek lodyhy; *F* květ,  
*f* plod.

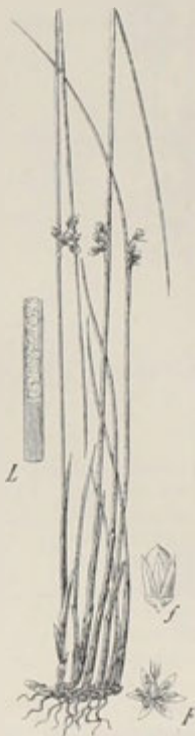

530. *Sitina nitkovitá*;  
*L* kousek lodyhy; *F* květ, *f* plod.



531. *Sitina leskloplodá*;  
*F* květ, *f* plod, *z* semena.

4. **S. nitkovitá** (*J. filiformis* L. - obr. 530) vyhání z plazivého oddenku vedle neplodných prýtů květonosné lodyhy pouze 2—3 dm vysoké, slabé, té měř nitkovité, nahoře často ohnuté nebo převislé, travozelené, na spodu obalené světlohnědými pochvami, uvnitř naplněné nepřetrhovanou dřeví (*L*). Drobné kvítky (*F*) skládají chudý, nanejvýš asi 7četný, jednoduchý, dosti stažený kružel, vyrůstající asi uprostřed lodyhy, an listen, který jej přerůstá, jest asi tak dlouhý jako lodyha sama. Mají bělavé okvěti, jehož 3 vnější lístky jsou hrotnaté, vnitřní přítupé, 6 tyčinek a semeník s velmi krátkou čnělkou, dospívající ve vejčitou, krátce ošpičatělou, silně lesklou, slámožlutou, olivově hnědou toboľku (*f*).

Roste na bažinných, rašelinných lukách a v rybnících zvláště hornatějších krajín. Kvete v červnu a červenci.

5. **S. leskloplodá** (*J. lamprocarpus*<sup>1</sup> Ehrh., *J. articulatus*<sup>2</sup> L. p. — obr. 531) vyhání z plazivého oddenku obyčejně celý trs vystoupavých nebo přímých, 2—8 dm vysokých, oblých nebo trochu smačknutých, hladkých lodyh, které oproti předcházejícím bezlistým druhům jsou porostlé několika pochvatými, oblými nebo trochu smačknutými, hladkými, za sucha jemně a hustě čárkovanými listy a nesou na vrcholku (nikoli zdánlivě stranou) bohatý kružel rozestálých větví.



532. *Sítina černohnědá*;  
f plod, z semeno.



533. *Sítina lesní*;  
f květ, f plod.

Dřeň listů jest přetrhovaná, proto se jeví listy, zvláště když uschnou, kolénkaté článkovanými. Pod kruželem jest listen ohnutý stranou a květenství nepřerůstající.

Zelenavé nebo hnědé, řidčeji černohnědé kvítky (f) jsou směstnány po 3 - 15 do strboulků, které spočívají na koncích větví a větviček kruželových. Mají podlouhle kopinaté lístky okvětní vesměs stejně dlouhé, rovné (ven

<sup>1</sup>) Slož. z řec. *λαμπρός* = lesklý + *καρπός* = plod.

<sup>2</sup>) Lat. *articulatus* = článkovaný.

neohnuté) a při tom buď všechny špičaté nebo vnitřní 3 přitupé, 6 tyčinek a svrchní, nedokonalé 3pouzdrý semeník (obr. 517 C). Vejčité podlouhlé, hnědé nebo černohnědé, lesklé tobolky (*f*) sужují se na vrcholku znenáhla v dosti krátký zobánek a obsahují semena (*z*) soudečkovitě vejčitá, kratičce stopkatá.

Roste hojně na mokřích lukách, v lesních močálech, na březích a písčínách. Kvele v červenci a srpnu.

6. **S. černohnědá** (*J. fuscoater* Schreb., *J. alpinus* Vill. — obr. 532) podobá se nad míru *S. leskloplodé*, se kterouž lež v plazivém oddenku a v počtu



534. *Silene černoavá*;  
*F* květ, *f* tobolka.



535. *Silene tupokvětá*;  
*F* květ, *f* plod.

tyčinek se shoduje, má však větve kružele více méně vzpřímeny, poměrně tenčí a delší, strboulky černohnědých kvítků menší, lístky okvětní buď všechny nebo alespoň 3 vnitřní tupě zaokrouhlené, vnější namnoze s kratičkým hrotem, černohnědé tobolky (*f*) na vrcholku v kratičký zobánek náhle stenčené a semena (*z*) vřetenovitá, delšíhoj stopkatá.

Roste porůznu v příkopech, bažinách a rašelinách, zvláště u rybníků v Čechách zejména v Jičínsko-Boleslavsku, poříčí Ploučnice, středním Polabí



Krumlovsku a Jindřicho-Hradecku, na Moravě v části západní a jižní, jakož i místy ve Slezsku. Rostouc ve vysokých polohách, vytváří často ve květenství rozmnožovací pupeny, které opadají a zakládají nové rostliny. Kvete v červenci a srpnu.

7. **S. lesní** (*J. silvaticus* Reichard, *J. acutiflorus*<sup>1</sup> Ehrh. — obr. 533) podobá se též velice *S. leskloplodé*, od níž poznává se nejlépe dle květů (*P*) a tobolek (*f*). Tyto jsou totiž vejčito-podlouhlé, súženy v dlouhý, šídlovitý zobánek, ony mají černohnědé, lesklé lístky okvětní vesměs hrotité, vnitřní o něco delší, jemnou špičkou ohnuté zpět. Ostatně jest oddenek plazivý, lodyha hladká, až přes 1 m vysoká, zakončena kruželem velice složitým, z větviček posléze volně rozeztálých. Listy lodyžní, v počtu obyčejně 3, jsou podobné jako u obou druhů předch.; v dolní části lodyhy jsou místo listů namnoze 2 pochvy.

Roste na mokřích lukách a v lesních bažinách v severnější třetině Čech a na Budějovicko-Třeboňsku; na Moravě byla pozorována pouze u Čejce a Náměšti v Brněnsku: ve Slezsku jest hojnější. Kvete v též čas jako předch.

8. **S. černavá** (*J. atratus* Krock, *J. nigricans* Tausch — obr. 534) liší se od *S. lesní*, které vnějškem dosti se podobá, hlavně tím, že má poněkud smačknuté listy vynikle 7—9-žebřé, za sucha oddálenými žebry pruhované, a černohnědé, lesklé lístky okvětní (*P*) sice vesměs zašpičatělé, vnitřní o něco delší než vnější, ale špičkami ven neohnuté. Vejčité podlouhlé, jednopouzdré, černohnědé, lesklé tobolek (*f*) mají na vrcholku silný zobánek.

Jest u nás celkem vzácná. V Čechách byla pozorována u Karlštejna a Zbraslavi, na Moravě v nížinách Dyje od Znojma po Podivín a u Hodonína, ve Slezsku u Těšína a Bílska. Kvete v červnu a červenci.



536. *Sitna polozená*;

*M* odrůda mokradní, *N* vzplývavá; *P* květ, *f* plod.

9. **S. tupokvětá** (*J. obtusiflorus* Ehrh. — obr. 535) podobá se vnějškem všem čtyřem druhům předch., od nichž hlavně jen tím se liší, že má bělavozelené nebo trochu nahnědlé lístky okvětní (*P*) vesměs tupé zaokrouhlené. Náležejíc k druhům nejstatnějším, mívá lodyhy až přes 1 m vysoké, dole s velikými pochvami, ostatně s 2—3 oblými, šídlovitě zakončenými listy, a bohatý kružel složený z rozeztálých větví. Vejčité, krátce hrotité, žlutavé nebo hnědé tobolek (*f*) jsou dokonale trojpouzdré, kdežto tobolek čtyř předch. druhů jsou jednopouzdré, po případě nedokonale 3pouzdré.

<sup>1</sup>) Lat. *acutus* = ostrý, špičatý + *flos* = květ.

Vyskytuje se pouze v bažinách a příkopech v severní části středních Čech (Roudnice, Bělá, Lysá); na Moravě uvádí se z okolí Třebíče a Budějovic, ač v novější době tam více nalezena nebyla. Kvete v červenci a srpnu.

10. **S. položená** (J. supinus Mönch — obr. 536) vytváří z trsnatého, bezvýběžkatého oddenku trsy tenkých, nitkovitých listů a tenkých, na spodině často cibulkatě napuchlých, 5—30 cm dlouhých, listnatých lodyh, které jsou buď přímé nebo vystoupavé, u rostlin v bahně rostoucích (*M*) obvykle položené a kořenující, u rostlin ve vodě rostoucích prodloužené, vzplývající.

Květy jsou směřnány do strboulků, sedících v paždích nebo na člancích a na koncích nemohých, poměrně dlouhých větví onečného kružele. Někdy bývá kružel složen



537. *Sítina strboulkatá*;  
F květ, F<sub>1</sub> též rozevřen; f tobolka.



538. *Sítina smáknutá*;  
F květ, f plod.

pouze ze dvou větví, jindy jej zastupuje jeden konečný strboulek. Pod strboulky vyrůstají často, zvláště u rostlin rostoucích v bahněch a ve vodě (*N*), četné nitkovité listy. Široce kopinaté, světlohnědé nebo zelenavé lístky okvětní (*F*) jsou vesměs asi stejně dlouhé, vnější špičaté, vnitřní tupé. Tyčinky jsou namnoze pouze tři. Podlouhlá, tupá, na vrcholku zbytkem čnělky krátce hroditá, s počátku bělavá, později červenohnědá tobolka (*f*) jest o něco delší nežli okvěti.

Roste dosti hojně na vlhkých písčinách, zaplavovaných březích rybníků a v příkopech. Kvete jako většina ostatních druhů až v červenci a srpnu. Ve květenství jeho vyvinují se často místo květů rozmnožovací pupeny, které později opadají a vzrostou v nové rostliny.

Pozn. Tvary s lodyhami položenými, v bahně kořenujícími (*M*) a s lodyhami prodlouženými, ve vodě vzplývajícími (*N*) považují někteří za samostatné druhy, zovouce prvé sítinou mokřadní (*J. uliginosus* Roth), druhé s. vzplývavou (*J. fluitans* Lamk.).

11. **S. strboulkatá** (*J. capitatus* Weig. — obr. 537) jest drobný, poze 5 až 15 cm vysoký druh, vyhánějící z trsnatého, jednoletého kořene nitkovité, žlábkovité listy a bezlisté, tenké stvolý, zakončené nejčastěji jediným strboulkem z pěti až deseti kvítků. Pod strboulkem bývá několik listenů, z nichž



539. *Sittina tenká*;  
F květ, f plod.

540. *Sittina kostrbatá*;  
F květ, f plod.

jeden, několikrát delší ostatních, květenství značně přerůstá. Někdy bývají v hornější části stvolů místo jednoho 2–3 strbouleků. Kvítky (*F*, *F*<sub>1</sub>) mají 6 podlouhle kopinatých, špičatých, bělavých, později červenohnědých lístkův okvětních, z nichž 3 vnější jsou delší a dlouhými, útlými hroty poněkud ven ohnuté, pouze tři tyčinky a vejčitý semeník, z něhož dospívá hnědá, na tupém konci krátce hrotlitá, v okvětlí ukrytá tobolka (*f*).

Roste na vlhkých, zejména rybníčných písčínách v Krkonoších a jejich předhořích, v potočích Ploučnice, v Jičínsko-Boleslavsku, ve východním a středním Po-

labí, v Budějovicko-Třeboňsku, porůznu též ve Slezsku; na Moravě byl pozorován pouze u Náloučan (száp. od Náměšti v Brněnsku). Kvete v měsících letních.

12. **S. smačknutá** (*J. compressus* Jacq. — obr. 538) vyhání z plazivého, větevnatého oddenku trs přímých, štíhlých, 2—4 dm vysokých, zvláště dole více méně smačknutých lodyh, které mají několik úzce čárkovitých, žlabovitých listů přizemních a jeden podobný list asi uprostřed. Nahoře rozvětňuje se lodyha v kružel, na jehož nesterjné dlouhých, vzpřímených větvích sedí květy jednotlivě, nikoliv směstnány do strboulek jako u druhů předch.; jen na posledních rozvětveních bývá někdy po 2 kvítkách těsně vedle sebe. Listeny podpírající kružele jsou jen asi zdéli nebo kratší větví kruželových. Kvítky (*F*) mají vejčitě podlouhlé, tupé lístky okvětní světle hnědé, s širokým zeleným pruhem, 6 tyčinek a kulovaty semeník, kterýž nese na vrcholku čnělku asi dvakrát kratší nežli je sám, rozeklanou ve tři bledě růžové blizny. Dokonale 3pouzdrá, skoro kulovatá,



541. *Silene rybníčná*;  
F květ, / zralá toboľka.



542. *Silene kulatoplodá*;  
F květ, / zralá toboľka.

leskle hnědá toboľka (*f*) jest asi o třetinu až polovinu delší nežli vytrvalé okvěti.

Roste na vlhkých lukách, pastvinách, v bažinách, příkopech a na písčitých rybníčných březích porůznu po vší vlasti. Kvete v červenci a srpnu.

Pozn. Místy, zvláště na slaných půdách, v Čechách v nížinách polabských a horách Krušných, na Moravě v části jižní, vyskytuje se odrůda mající lodyhy skoro oblé, okvěti hnědé, po kraji černavé, čnělky zdéli semeníku, s bliznami tmavočervenými a toboľky elliptické, trochu 3boké, asi tak dlouhé

jako okvěti. Někteří ji považují za samostatný druh — s. Gerardovu<sup>1</sup> (J. Gerardi Lois).

13. **S. tenká** (J. tenuis Willd — obr. 539) liší se od druhu předch., jemuž celkem se podobá, hlavně těmito znaky: má lodyhu jen dole listnatou, kružele podepřeny, nejčastěji 3 pochvatými, čárkovitými listeny, z nichž dva květenství značně přerůstají, bledé nebo slabě nahnědlé lístky okvětní (F) kopinaté, dlouze zakončité, delší nežli jest vejčité trojhranná, nedokonale 3pouzdrá tobolka (f). Ostatně jest krátký oddenek plazivý, lodyha štíhlá, 15–30 cm vysoká, přibíhá, listy úzce čárkovité, trochu žlabovité, měkké, ale přímé, kružel obyčejně chudý, kvítky v něm jednotlivé nebo po 2 a tyčinek 6, s prašníky o málo delšími nitkami.

Jsouc po střední Evropě celkem vzácná a velice roztroušená, byla u nás dosud pozorována pouze na průhonech u Georgsvaldu (sev. od Rumburku), nověji též u Pardubic. Z Moravy a Slezska není dosud známa. Kvete v červnu a červenci.

14. **S. kostrbatá** (J. squarrosus L. — obr. 540) má oproti oběma druhům předch. oddenek trsnatý, vyhánějící z něho četné čárkovité, žlábkovité, tuhé, téměř štětinovité, odstálé nebo trochu zpět ohnuté listy přizemní s širokými, světlohnědými pochvami a tupohranné, bezlisté, 2 až 4 dm vysoké stvoly, zakončené kruželem nestejně dlouhých, vzpřímených větví. Pod kruželem jsou blanovité pochvy, z nichž nejspodnější jest protažena v čarkovitou, štětinovitou čepel, květenství nepřerůstající. Květy (F), spočívající na větvích kruželových jednotlivě nebo po dvou jako u obou druhů předch., mají podlouhle kopinaté, trochu tupé, světle zelené až nahnědlé, po kraji široce mázdřité lístky okvětní a 6 tyčinek, jejichž prašníky jsou asi 4krát delší svých nitěk. Trojpouzdré, opak vejčité, na vrcholku krátce hrodité, leskle žlutohnědé tobolky (f) jsou asi tak dlouhé jako okvěti.



543. *Silene zabi*;  
F květ, f plod.

Roste pořídku v severní třetině a jižní čtvrtině Čech, v západní a nejvýchodnější Moravě jakož i ve Slezsku, zejména v Těšínsku. Kvete v červenci a srpnu.

<sup>1</sup>) Viz pozn. <sup>1</sup>) na str. 92. ve sv. II.



15. **S. rybníčná** (J. tenageia<sup>1</sup> Ehrh., Tenageia<sup>1</sup> Vaillantii<sup>2</sup> Thuill. - obr. 541) vyhání z jednolitého, svazčitého kořene tenké, skoro štetinovitě, poměrně krátké listy a jednu nebo několik útlých, přibližných, 1–2 dm vysokých lodyh, které již asi od polovice se rozvětvují v kružel dlouhých, nitkovitých větví. Drobné kvítky (*F*), spočívající jednotlivě na větvích kružele, jsou od sebe oddáleny. Podlouhle kopinaté, tupounce hrotilé lístky okvětní jsou vesměs asi stejné, temnohnědé, se zeleným středním pruhem a obvykle tak dlouhé nebo jen málo delší nežli 3pouzdrá, kulovatá, velmi tupá, kaštanově hnědá tobolka (*f*).

Roste nejraději na vlhkých písčínách, zvláště u rybníků, v Čechách zejména v Karlovarsko-Tepelsku, Plzeňsku a Budějovicko-Třeboňsku, na Moravě v Hranicku. Kvete v měsících letních.

16. Na vlhkých rolich u Chabera (sev. od Prahy), poprvé prof. J. Dědečkem, později též jinými u Bolehošti blíže Opočna a u Chebu, byla pozorována ve střední Evropě celkem vzácná, velmi roztroušená a pomíjivá **s. kulatoplodá** (J. sphaerocarpus<sup>3</sup> Nees - obr. 542), od předch. druhu hlavně jen tím se lišící, že má kopinaté, špičaté lístky okvětní (*F*) zelenavé, vnější o něco delší než vnitřní, a kulovaté, bledavé nebo nahnědlé tobolky (*f*) vždy o něco kratší nežli okvěti. Kvete v červnu a červenci.

17. **S. žabí**<sup>1</sup> (J. bufonius<sup>1</sup> L. - obr. 743) jest jako oba druhy předch. bylina jednolětá, se svazčitým kořenem, z něhož vyrůstají tenké, skoro nitkovité, 1–2 dm dlouhé, přímé nebo vystoupavé, namnoze hustý trs vytvářející lodyhy s čárkovitými, téměř štetinatými listy. Již asi nad dolní polovicí, někdy ještě níže rozvětvují se lodyhy v kružel dlouhých, namnoze přímých větví, na nichž spočívají jednotlivé kvítky, od sebe namnoze značně oddálené. Nejspodnější květy jsou podepřeny listeny čárkovitými, podobnými listům lodyžním, hořejší však listeny krátkými, vejčitými. S morfologického stanoviska dlužno jednotlivé větve kružele považovati za srpky. Kopinaté,



544. *Sitina trojklaná*;

L kousek lodyhy se spodními listův a brvitými jazýčky; *F* květ, *F*<sub>1</sub> též ze spodu; *f* plod s listenci *δ*.

špičaté lístky okvětní (*F*) jsou bělavé, se zeleným středním pruhem, vnější delší než vnitřní, všechny pak přesahují podlouhlou, tupou, zelenavě nahnědlou, později červenohnědou, trojpouzdrnou tobolku (*f*). Tyčinek jest 6 a čnělka poměrně krátká.

Opylení děje se podobně jako u jiných druhů (viz str. 390), ale vedle normálních květů byly též pozorovány, zvláště na vrcholcích os, kvítky o třech prašnicích, nikdy se nerozvírající - kleistogamické.

<sup>1</sup> Od řec. *τέρας* = brod, mělčina, vzhledem k stanovišti, na němž nejraději roste.

<sup>2</sup> Viz pozn. <sup>1</sup>) na str. 76 ve sv. II.

<sup>3</sup> Slož. z řec. *σφαίρα* koule + *καρπός* = plod.

<sup>4</sup>) Roste nejraději ve vlhkých místech, na nichž se též rády zdřžují ropuchy (= bufo).

Náležejíc k druhům dosti proměnlivým, roste obyčejně hustě pohromadě na vlhkých písčinách, březích rybníkův i na rolích. Kvete v měsících letních.

18. **S. trojklaná** (*J. trifidus* L. — obr. 544) poznává se ode všech ostatních druhů nejlépe dle listových pochev, které mají naproti čepeli (zvláště u listů hořejších *L*) brvitý jazýček (*J*). Ostatně vytváří z plazivého oddenku husté trsy přímých, 1–2 dm vysokých, nitkovitých, dole pochvatých, chudolistých lodyh, zakončených 1–4 květní kruželem, pod nímž vyrůstají dva štetinovitě, žlabovité, značně dlouhé listeny. Každý kvítek (*F*) objímají na spodu těsně 2 blanovité listeny (*b*), které jsou na konci rozeklány ve 3–5 úzkých, lupou dobře viditelných zoubků. Poněvadž u jiných druhů jsou tyto listeny celokrajné, bylo po této vlastnosti dáno rostlině druhové jméno. Kopinaté, špičaté lístky okvětní jsou hnědé, bíle obroubené, asi tak dlouhé jako vejčité, na vrcholku hrotitá, leskle temnohnědá tobolka (*f*). Clunkovitá semena mají na obou koncích krátký přívěsek tvořený semenní slupkou, což u žádného jiného našeho druhu se nevyskytuje.

Roste na vlhkých kamenitých hřbetech a ve šterbinách skalních v Krkonoších, kladském Sněžníku, Šumavě a Jeseníku. Kvete v červenci a srpnu.

Z cizozemských rostlin sítinovitých budiž pouze uvedena sítina pilovitá (*Juncus serratus* Tchbg., *Prionium palmita* E. Mey., Binsensäge), jihoafrický druh až přes 2 m vysoký, vytvářející dřevnatý kmínek a na vrcholku jeho chochol čárkovitých, po krajích a na hřbetním kýlu ostře pilovitých listů. Drobné kvítky jsou nahloucheny v přímých, bohatých latách. Jsouc domovem v jižní Africe, bývá někdy pěstována ve studených sklenících, v létě i pod širým nebem.



## Řád XII. Trávy (Gramineae)

jsou vytrvalé, řidčeji jednoleté nebo 2leté, namnoze pospolitě rostoucí byliny s jednoduchými, obyčejně dutými, kolénkatými lodyhami (stébly) a střídavými,

přesně dvouřadými, pochvatými, bezřapíčnými, úzkými, celokrajnými listy, které mívají mezi pochvou a čepelí bělomázdřítý jazýček nebo místo něho chomáček chloupků, patrně asi za tou příčinou, aby voda po listech stékající nezatékala do pochev. Nahoře zakončují se stébla květenstvím klasovitým (obr. 545 A) nebo latovitým (obr. 545 B); v obou případech skládá se květenství z tak zv. klásků ( $K, K_1$ ). Každý klásek má na spodu nejčastěji dvě blánovité plevy (glumae —  $p$ ) a mezi nimi jeden nebo několik nahých kvítků ( $F$ ), z nichž každý opět sedí mezi dvěma pluchami (paleae —  $g, g_1$ ). Zřídka mívají klásky po 3–4 plevách (na př. obr. 626  $K$ ), ještě řidčeji po jedné plevě, nebo jsou bezplevné (obr. 637  $F$ ). Spodnější neboli vnější plucha (palea inferior —  $g$ ) jest namnoze bylinná a prostoupěna středním nervem, který přechází nahoře ve štětinovitou osinu; hořejší neboli vnitřní plucha, zkrátka též pluška zvaná (palea superior —  $g_1$ ), jest vždy blanitá a bez středního nervu; za to jí prostupují dva rovnoběžné nervy vedlejší, nasvědčující tomu, že vznikla srůstem dvou lístků původně asi volných. Někdy bývá pluška zastoupena nepatrnou šupinkou, jindy chybí docela (obr. 597  $F$ ); v tom případě jest kvítek obalen pluchou jako váčkem.

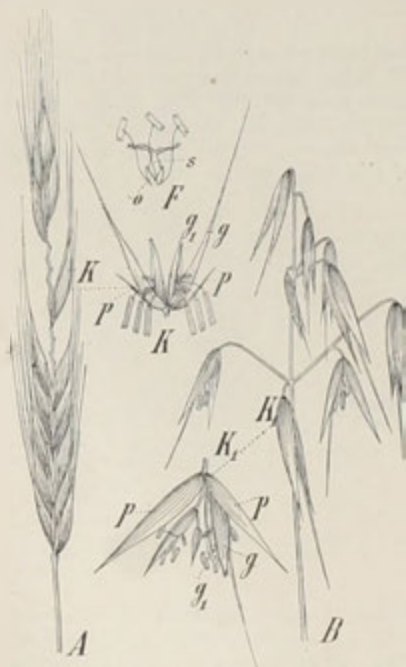

545. Květenství a květy trav

A klas žita z klásků  $K$ ;  $K$  klásek o dvou květech:  $p$  plevy,  $g$  plucha,  $g_1$  pluška;  $F$  květ;  $o$  okvěti,  $s$  semeník.  
— B lata ovsa z klásků  $K_1$ ;  $K_1$  klásek o dvou květech:  
 $p$  plevy,  $g$  plucha,  $g_1$  pluška.

Okvěti (obr. 545  $F$  a obr. 546), možno-li o něm u trav vůbec mluvit, jest zastoupeno dvěma malými šupinkami (lodiculae —  $o$ ), které však často docela chybějí. Tyčinky jsou zpravidla tři, zřídka dvě nebo více; mají dlouhé, tenké nitky a poměrně velké prašníky, připevněné k nitkám středem hřbetní strany, tak

že jsou velice pohyblivé. Střed kvítku zaujímá svrchní semeník (s), kterýž, tvořen jsa jediným plodolistem, jest jednopouzdrý a jednovaječný (obr. 546); z vrcholku jeho vyrůstají dvě pérovité, řidčeji štětíkovité blizny.

Plody jsou obilky (caryopsis), t. j. nažky obalené tenkým oplodím. Dozravše buď z pluch vypadnou, nejsouce s nimi nikterak srostlé — obilky na h. na př. u pšenice a žita; anebo jsouce pluchami těsně obaleny a s nimi srostlé, nemohou z nich vypadnouti — obilky okoralé, na př. u ječmene a ovsa. Vždy však obsahují obilky mnoho moučnatého bílku a na spodu vnější strany malý klíček.

Opylení děje se nejčastěji xenogamicky větrem, ač ani autogamie a geitonogamie nejsou vyloučeny a bez výsledku. Opylení xenogamické podporováno jest hlavně tím, že zralé prašníky, visíce na tenkých, dlouhých nitkách, i slabým vánkem jsou uváděny v pohyb, pyl vysypávající, a že veliké, pérovité blizny tento pyl snadno zachytí. Doba rozkvětu u jednotlivých kvítků — nikoli ovšem u celého květenství — jest zpravidla efermerní, t. j. započne a skončí se téhož dne, netrvajíc často déle nežli několik hodin, ba někdy ani celou hodinu. Následkem tlaku, který vykonávají na pluchy okvětní šupinky (lodiculeae) naduřující vlhkostí, rozevrou se pluchy a pérovité blizny, jakož i tyčinky, jejichž nitky v několika takřka minutách značně



546. Diagram květu trav;  
g plucha, g<sub>1</sub> pluška; o zákrsky po  
okvěti.



547. A mladá rostlinka líná, B těl vyvinuvší postranní odoň.

se prodlouží, po stranách jejich vyniknou. Děje se tak u většiny trav v hodinách ranních, kdy následkem změny v teplotě vzduchu přírodou vane zpravidla slabý větřík. Setrvavše krátkou dobu, často jen  $\frac{1}{4}$  –  $\frac{1}{2}$  hodiny rozevřeny, pluchy se opět zavírají a více se již nikdy neotevrou. Jen u několika druhů trav otvírají se pluchy ještě po druhé nebo i po třetí v témž dnu. U oněch trav, jejichž kvítky okvětních šupin úplně pohřešují, nerozvírají se pluchy vůbec a tyčinky i blizny vyčuhují pak úzkými skulinami.

Trávy náležejí k rostlinám pro lidstvo nejdůležitějším, poněvadž obilky jejich skýtají mouku na denní chléb, různé pečivo a jiné pokrm, a stébla čerstvá i sušená (seno, sláma) jsou hlavní pící domácím zvířatům. Proto pěstují se některé rody trav od nepamětných dob dílem na polích (u nás zejména žito, ječmen, pšenice, oves, inde kukuřice, rýže, cukrovník i j.), dílem na lukách. Nezabírajíce při svém štíhlém vzrůstu mnoho místa a vytvářejíce hojnost plodů (zrni), trávy jsou pro polní hospodářství jako stvořeny. Bez obilin a lučních travin nelze si polní hospodářství ani mysliti.

Rostou obyčejně hustě pohromadě často na velikých prostranstvích, skládajíce u nás louky, pastviny a pole obilná, v Rusku stepy, v severní Americe prairie, v jižní pampy atd. Že trávy vytvářejí často husté porosty, toho příčinou u mnohých druhů jsou výběžkaté, daleko se rozlézající oddenky. u jiných druhů schopnost vyvinovati z nejnižších kolének stébla vedlejší odnože, jak znázorněno na obr. 547.

Po rostlinách složnokvětých jsou trávy nejbohatším řádem. V naší květeně jsou zastoupeny, počítají-li se i druhy pěstované, celkem 54 rody, jež možno zařaditi do 10 čeledí:

	květenství jest prostý konečný klas, složený z bezstopných klásků, které sedí ve výkrojcích hlavní osy; jsou-li v klase klásky kratičce stopkaté, pak jsou to zpravidla jen klásky postranní		1. Ječmenovité		
květy vesměs obojaké, zřídka některé jalové; jsou-li některé jednopohlavné, pak nejsou rozděleny do zvláštních květenství prašníkových a pestíkových	květenství jest lata více méně rozevřená, někdy také silně stažená, tak že se podobá klasu nebo strboulu, neb jest to hrožen: ve všech případech jsou však klásky vosměs, byť někdy i zcela krátce stopkaté, ve výkrojcích hlavní osy nesedící; nebo jest květenství prstnatě dělené, skládající se z několika štíhlých klásků rozpřažených	klásky 1. květe, někdy některé pouze prašníkové nebo i jalové,	květenství latovitě, buď více méně rozevřené, z klásků dlouzeji stopkatých složené, nebo stažené, z klásků kratičce stopkatých složené a tudíž hustému klasu, strboulu nebo hrožnu podobné	2. Psinečkovité	
			se 2 plevami dokonale vyvinutými, z nichž ovšem bývá někdy jedna mnohem menší druhé		
				květenství jest prstnatě dělené, skládající se z několika štíhlých, rozpřažených klásků	3. Vousatkovité
				se 3 plevami, z nichž spodní bývá někdy nepatrná	4. Prosovité
				se 4 plevami, z nichž obě svrchní bývají někdy nepatrné	5. Lesknicevité
			3 plevami zakrnělými nebo úplně potlačenými	6. Rýžovité	
		klásky 2—3 květe, ale jen jeden kvítek obojaký, ostatní prašníkové		7. Tomkovité	
		klásky obsahují 2 i více kvítků obojakých	pleva hořejší asi zdělí nebo i delší nežli nejbližší plucha	8. Orsovitě	
			plevy namnoze kratší nežli nejbližší plucha	9. Kostřavovité	
květy idomé: prašníkové v konečné latě, pestíkové v palicovitých klasech, sedících v úžlabích dolejších listů				10. Kukuřicevité	

1. Čeleď **ječmenovitých** (Hordeae) obsahuje rody, jejichž bezstopné nebo jen postranní, zřídka i prostřední kratičce stopkaté klásky sedí ve výkrojcích hlavní osy, skládající dohromady konečný klas (obr. 545 A).



Náleží sem 8 rodů: žito (*Secale*), pšenice (*Triticum*), pýr (*Agropyrum*), jílek (*Lolium*) a gaudinie (*Gaudinia*), s klásky 2- až vícekvětými, sedícími ve výkrojích osy jednotlivě; ječmenka (*Elymus*), s klásky 2—3květými, sedícími ve výkrojích osy po dvou nebo po třech; ječmen (*Hordeum*), s klásky jedno- květými, v klase 2řadém nebo víceřadém; smilka (*Nardus*), s klásky jednokvě- tými, v klase jednostranném.

Soustavný přehled rodů této čeledi jest:

ječmenovitě					plevy řízlé, šídlovité; klásky 2květé, zřídka 3květé	1. Žito
				klásky širo- kou plo- chou k ose přilo- žené, všecky o 2 ple- vách	plevy trojžilné i vícežilné, vejčité; klásky troj- i ví- cekvěté, bříchaté, nejspodnější v klase obvykle neplodné; byli- ny íleté	2. Pšenice
		sedí jed- notli- vě ve vý- kroj- cích osy klaso- vé	plu- chy buď bez osiny nebo s osinou ko- neč- nou		plevy troj- i více- žilné, čárkovité nebo kopinaté; klásky nebřícha- té, vesměs plod- né; byliny vytr- valé	3. Pýr
	klásky v klasech 2- řadých nebo více- řadých; plevy do- konalevy- vinuté; blizny ze spodu kvítku vy- čnívající	klásky 2květé nebo více květé a při- tom			klásky úzkou hranou k ose přiložené, proto jen jednou plovou podepřené; klasy ploché, zřadé	4. Jílek
				pluchy s osinou ze hřbetu vyrů- stající		5. Gaudinie
			sedí po 2—3 ve výkrojích osy klasové; ple- vy, po straně klásku postavené, i pluchy osi- naté zašpičatělé			6. Ječmenka
		klásky 1květé, někdy se zakrnělým kvítkem druhým; plevy postaveny před kláskem				7. Ječmen
	jednokvěté, uzounké klásky v klasech jednostranných; plevy zdán- livě chybějí; blizna jedna, z vrcholku květu vyčnívající					8. Smilka

2. Čeleď **psinečkovitých** (*Agrostideae*) zahrnuje v sobě rody, které mají jednokvěté klásky — objaté dvěma dokonale vyvinutými plevami — v květen- stvích latovitých, často ovšem podobných klasům, strboulům a hroznům. Patří sem 7 rodů: bojínka (*Phleum*), psárka (*Alopecurus*) a skryténka (*Crypsis*), s klásky s boku smačknutými, kratičce stopkatými, hustě směstnanými v laty po- podobné válcovitým klasům nebo strboulům; třtina (*Calamagrostis*), psineček (*Agrostis*) a chundelka (*Apera*), s klásky též s boku smačknutými, ale dlouzeji stopkatými, v latách více méně rozevřených; pšeničko (*Milium*), bodloplev (*Tragus*) a kavýl (*Stipa*), s klásky buď oblémi nebo se hřbetu smačknutými, z nichž prvé dva mají pluchy bezosinné nebo krátce osinaté, třetí však má pluchy s předlouhými osinami.

I jest přehled rodů této čeledi takový:

**Psinečkovité**

klásky se stran smačknuté, obě plevy i pluchy blánovité, neztvrdlé	klásky kratičce stopkaté, směstnané do válcovitých hustých lat připomínajících klasy a strboully; nitkovitě blízny vyčnívají namnoze z vrcholku kvítků	plevy na přič i šikmo uříznuté, šidlovitou osinou nebo krátkým hrotem ukončené, dole spolu nesrostlé; pluchy bezosinné	9. <b>Bojunek</b>
	klásky dlouzeji stopkaté, v latě více méně rozvřené; pérovité blízny vyčnívají z klásků obyčejně blíže spodniy	plevy špičaté nebo tupé, bezosinné a při tom:	10. <b>Psárka</b>
		pod pluchami jsou z zřetelné štětičky chloupků, které se později prodlužují a z klásků vyčnívají	11. <b>Skrytka</b>
		pod pluchami chloupky chybějí nebo jsou zcela nepatrné; klásky zcela drobounké a velice četné	12. <b>Třtina</b>
klásky oblé nebo se hřbetu smačknuté; plevy nebo pluchy posléze chruplavčité nebo ztvrdlé	pluchy obyčejně bezosinné	spodní pleva o něco delší než hořejší; v klásku není pastopečky	13. <b>Psineček</b>
	pluchy ztvrdlé, plod těsuě obalující, s předlouhou osinou	spodní pleva kratší než horní; v klásku jest po straně plušky pastopečka po druhém kvítku	14. <b>Chundelka</b>
		plevy drobounkých klásků stejné, na hřbetě ostny neposázené	15. <b>Pšeničko</b>
		z obou plev spodní nepatrná, hořejší však veliká, ztvrdlá a na hřbetě posázena hačkovitými ostny; lata úzká, hroznovitá	16. <b>Bodloplev</b>
			17. <b>Kavyl</b>

3. Čeleď **vousatkovitých** (Andropogoneae), význačná květenstvím prstnatě děleným, složeným z několika štíhlých, rozpražených klasů, obsahuje pouze 2 rody: vousatku (Andropogon) - má v klasech klásky dvojce: vždy jeden bezstopecný, obojaký, vedle druhého stopkatého, prašníkového nebo jalového

palečkovec (Cynodon) - má klásky vesměs obojaké, kratičce stopkaté, bezosinné

4. Čeleď **prosovitých** (Paniceae) obsahuje rody, jejichž klásky, více méně se hřbetu smačknuté nebo oblé, mají na spodu 3 nestejně plevy. Patří sem 3 rody, jež možno určití tímto klíčem:

**Prosavité**

na spodu květních stopek není štětinovitých pastopeček	oblé klásky bezosinné, kratičce stopkaté jsou seřaděny po dvou v několik štíhlých, prstnatě rozpražených klasů	20. <b>Roslička</b>
na spodu květních stopek jsou draslavé, štětinovité pastopky; klásky kratičce stopkaté, bezosinné, v úzkých, klasovitých latách: byliny rleté	klásky na vnější straně ploché, na vnitřní vyklenuté, v bohaté latě uici nebo vzpřímené	21. <b>Proso</b>
		22. <b>Bér</b>

5. Čeleď **lesknicovitých** (Phalarideae), jejichž jednokvěté klásky objaty jsou čtyřmi plevami — z nichž 2 svrchní dlužno považovati za pluchy jalového kvítku — obsahují pouze 2 rody a to:

- a) se třemi tyčinkami (Phalaris) . . . . . 23. Lesknice.  
b) se 2 tyčinkami (Anthoxanthum) . . . . . 24. Tomka.

6. Čeleď **rýžovitých** (Oryzeae) obsahuje z naší květeny též pouze 2 rody, každý o jediném druhu:

- a) první má klásky se 2 plevami velice zakrnělými, tak že se snadno přehlédnou (Oryza clandestina A. Br., Leersia) . . . . . 25. Rýže plachná (tajníčka).  
b) klásky druhého postrádají plev docela (Coleanthus) . . . . . 26. Puchýřka.

7. Čeleď **tomkovcovitých** (Hierocholeae), obsahující rody, v jejichž kláscích jest po jednom květu obojakém a vedle něho ještě jeden nebo dva kvítky prašníkové, jest v naší květeně zastoupena 3 rody: tomkovci (Hierochoa), medynkem (Holcus) a ovšíkem (Arrhenatherum). Možno je sestaviti v tento přehled:

Tomkovcovité	blizny vyčnívají z vrcholku klásku; vedle květu obojakého jsou ještě z květy prašníkové	27. Tomkovice
	blizny vyčnívají po stranách, při spodině klásku; vedle květu obojakého jest obvykle jen jeden kvítek prašníkový	28. Medyněk*
	hořejší kvítek obojaký, hořejší prašníkový; obilky lysé	29. Ovšík

8. Čeleď **ovsovitých** (Avenaceae) zahrnuje v sobě rody, které mají v latovitých květenstvích klásky se dvěma i více kvítky obojakými, objaté dvěma plevami, z nichž alespoň hořejší jest zděli nejbližší pluchy. Kromě toho blizny vyčnívají vždy při spodině kláskův a pluchy, jsou-li osinaté, jsou zpravidla osinaté ze hřbetu nebo pod hřbetem (nikoli z konce). Patří sem 7 rodů: oves (Avena), ovšíček (Aira) a metlice (Deschampsia), jejichž klásky objaty jsou plevami stejnými; ovšíř (Ventenata) a trojštět (Trisetum), jejichž klásky mají plevy velice nestejně; paličkovice (Corynephorus), s plevami skoro stejnými, ale s osinami v polou článkovanými, kdežto předch. rody mají osiny — nechybějí-li — nečlánkované; trojzubec (Danthonia) má oproti všem předch. pluchy na konci trojzubé, s prostředním zubem nejdelším, namnoze v končnou, krátkou osinu protaženým. I jest soustavný přehled této čeledi takový:

Ovsovitě	pluchy buď bezosinné nebo osinaté ze hřbetu, po případě pod hřbetem	osiny nečlánkované, nanejvýš kolénkatě prohnuté	plevy stejné nebo málo rozdílné	klásky nejvyšší <sup>1,2</sup> cm dlouhé, 2—3 květě	pluchy krátce zklané, pod středem hřbetu osinaté	30. Oves												
							plevy velmi nestejně, dolní kratší a užší	hořejší pleva 7—9žilná	31. Ovšíček									
										hořejší pleva 3žilná	32. Metlice							
												osina, vyrůstající ze spodu hřbetní strany pluchy, jest uprostřed článkovaná a ke konci kyjovitě ztloustlá	33. Ovšíř					
														34. Trojštět				
															35. Paličkovice			
																36. Trojzubec		
																	37. Trojzubec	
																		38. Trojzubec

\*) Medyněk měkký (Holcus mollis L.) mívá někdy oba kvítky v kláscích obojaké, anebo vedle dvou obojakých ještě třetí prašníkový; přechází tudíž do čeledi násl.

9. Čeleď **košťavovitých** (Festucaceae) shoduje se v latovitých květenstvích, která bývají někdy silně stažena, připomínající klasy nebo jednostranné strbouly, a v 2—vícekvětných kláscích — mezi nimiž mohou někdy býti i klásky jednokvěté — s ovsovitými, ale klásky mají plevy obyčejně kratší nežli jest nejbližší plucha. Jsou ze všech čeledí nejbohatší, obsahuje 17 rodů: lipnici (Poa), miličku (Eragrostis), smělek<sup>1</sup> (Koeleria), srhu (Dactylis) a tvrdo trávu (Sclerochloa), s pluchami na hřbetě kýlnatými; třeslice (Briza), strdivka<sup>2</sup> (Melica), zblochan (Glyceria), zblochanec (Atropis), odemka (Catabrosa), sveřep (Bromus), košťava (Festuca), válečka (Brachypodium) a bezkolenec<sup>3</sup> (Molinia) mají pluchy na hřbetě oblé, nekýlnaté; pohánka (Cynosurus) poznává se ode všech ostatních, že má vždy vedle klásku květonosného klásek prázdný, hřebínkatý; pěchava (Sesleria) má oproti všem předch. nitkovité blizny z vrcholku klásku vyčnívající; rákos (Phragmites) jest na osách klásků porostlý chlupy, které se později značně prodlužují.

Soustavný přehled rodů rostlin košťavovitých jest takový:

Košťavovité	pérovité blizny vyčnívají z pluch po stranách, obvyčejně až na dolejšku	všecky klásky úrodné, květonosné	pluchy na hřbetě kýlnaté, proto klásky se stran více méně smačknuté	klásky v latě rozevřené; je-li lata stažená, pak není jednostranná; plevy stejné nebo málo rozdílné	lata rozevřená, zřídka trochu stažená	klásky 2—6květé, vejčité, s osou rozpadávající se při uzrání v články	37. Lipnice
				klásky směstnané v hustou, jednostrannou, často laločnatou latu; plevy velmi nestejně	lata stažená, klasovitá . . . . .	klásky 5—20květé, čárkovité, asi 4krát tak dlouhé jak široké, s osou vytrvalou	38. Milička
							39. Smělek
						tráva vyšší, se stéblem pod latou nahým; lata laločnatá, dolní její větve prodloužené, od hořejších odálené	40. Srha
						tráva nízká, až pod samé květenství listnatá; lata hustě směstnaná, anýž všechny větévký její jsou k sobě zblíženy	41. Tvrdo tráva
				pluchy na hřbetě oblé — viz dále str. násled.			(rod 42.—50.)
				vedle klásku úrodného vždy klásek jalový, hřebínkatý, jen z 5 až 12 kopinatých plev složený; květenství jest úzká, klasu podobná lata			51. Pohánka
				nitovité blizny vyčnívají z kvítků na vrcholku; lata klasovitě stažená, plevy na hřbetě kýlnaté			52. Pěchava
				kropáčovitě blizny vyčnívají z kvítků v prostřední výšce pluch; osa klásků jest porostlá chlupy, které se později značně prodlužují			53. Rákos

<sup>1</sup> U smělku délka plev bývá různá; někdy jsou až zděli nejbližší pluchy, takže by se mohl tento rod řaditi též do čeledi předch.

<sup>2</sup> Některé druhy strdivek, na př. st. jednokvětá a brvitá mají plevy zděli i delší než pluchy a také tím od ostatních rodů se liší, že mívají v kláscích jen po jednom dokonale vyvinutém kvítku, druhý jest jalový, zakrnělý.

<sup>3</sup> Bezkolenec modrý mívá někdy v kláscích pouze jeden dokonale vyvinutý obojaký květ a vedle něho pastopečku po druhém kvítku zakrnělém.

				klásky srdčité, na dlouhých stopkách níci, ve třaslavé latě	42. Třeslece	
pluchy na hřbetě oblé	pluchy uťaté nebo přio- krou- hlé, vždy bez- osinné	dolní plucha není z bři- chatě rozší- řeného spodu kuže- lovitá	klásky 3-1 květé	plevy o málo kratší, někdy i zděli, ba delší než pluchy; vedle 1—3 kvítků dokola- ných jest v klásku kyjo- vitý výrostek (zakrnělý to kvítek); květenství jedno- stranný hrozen	43. Strdlvka	
				plevy vždy mno- hem kratší klá- sku; rostl. vodní nebo bahen- ní	plucha 7—9žilná; pochvy listův až nahorů zavřené	44. Zblochan
					pluchane- zřetelně 5žilná; pochvy l. otevřené	45. Zblochanec (Atropis)
					klásky 2květé	46. Odemka
klásky nejsou srdčité	pluchy špičaté nebo krátce zklan- né, osina- té neb bez- osinné	tytéž ote- vřené; čnělky vy- nikají z konce se- meníku namnoze lysého	pochvy dolních stébelných listů alespoň z polovice zavřené; čnělky vynikají z chlupatého semeníku na přední jeho straně pod vrcholkem	47. Svefep		
			klásky dlou- žejí, zřídka krátce stop- katé, obyčej- ně v latě, říd- čeji v hroznu; plušky útle hrvité	48. Kostřava		
			válnovitě klásky krati- če stopkaté, v hroznu sko- ro klasovitým, zstranným; plušky ztuhá hřebenitě hr- vitě	49. Válečka		
			dolní plucha z břichatě rozšířeného spodu kuželovitá; nejhořejší kvítek v klásku bývá zakrnělý v pastopečku; květenství obyčejně stažená lata; stébla zdánlivě bez kolének	50. Bezkolonec		

10. Čeleď **kukuřicovitých** (Maydeae) má oproti všem ostatním rodům nejen dvojaké květy, nýbrž i dvojaká květenství, anýž kvítky prašnickové skládají konečně květenství latovité, kvítky pestíkové palicovité klasy úžlabní. Patří sem pouze jihoamerická, u nás však často pěstovaná . . . . . 54. Kukuřice.

**Rod 1. Žito<sup>1</sup> neboli rež<sup>2</sup>** (Secale<sup>3</sup> cereale<sup>1</sup> L., Korn, Roggen — obr.

<sup>1</sup>) Od téhož kmene jako žití, pozitek, vzhledem k tomu, že skýtá denní chléb. Také v jiných slov. řečech tak slove.

<sup>2</sup>) Jako rus. рожь, pol. ryż, něm. Roggen atd. od stslav. rьzъ = žito.

<sup>3</sup>) Souvisí s lat. secare = sekati, žnouti.

<sup>4</sup>) Lat. cerealis = Cerefin, bohyně úrody zemské, Ceres, náležející.



548), známá ozimá nebo 1letá obilina, má přímá, až 2 m vysoká, lysá, jen nejhorejší jemně pýřitá stébla řídce porostlá plochými, čárkovitými, nasivěle zelenými listy a ukončena úzkým, často trochu nicím, sivým, skoro 4hranným klasem, jehož složení jest takové: Po stranách hlavní osy neboli větve jsou malé výkrojky (obr. 545 A) a v těch sedí vždy po jednom klásku (K), obráceném k ose širší stranou; kromě toho sedí jeden klásek na vrcholku klasu. Každý klásek má po stranách dvě šidlovité plevy (p), mnohem kratší pluch, a obsahuje 2 kvítky rozvíjející se v máji a červnu; zřídka bývá vyvinut kvítek třetí anebo jest zastoupen pastopečkou. Ostře kýlnaté, na kýlu brvitě pluchy (g) vybiňhají v dlouhé osiny, plušky (g<sub>1</sub>) jsou bezosinné. Pod svrchním semeníkem, na jehož vrcholku jsou 2 pérovité, po stranách klásku vyčnívající blizny, tkví svými spodinami dlouhé nitky tří tyčinek. Žlutavě šedá obilka (z) jest volná, s pluchou nesrostlá.

Opylení děje se xenogamicky větrem. Za tou příčinou rozvírají se pluchy v dopoledních hodinách a blizny i tyčinky z nich vyniknou. Opylení autogamii a geitonogamii zdá se býti bez účinku.

Žito jest nejdůležitější hospodářská plodina evropská nejen proto, že poskytuje mouky na denní chléb, nýbrž i z té příčiny, že se daří též v polohách chladnějších a méně úrodných, kde ani ječmenu ani pšenici nesvědčí. Kromě mouky vyrábí se ze zrn žitných také škrob alíh («samožitná»). Sláma hodí se dobře ku krytí střech, na povřísla jakož i za píci (zvláště v podobě řezanky) a za stelivo.

Oproti jiným druhům obilným jest žito jakožto kulturní rostlina původu pozdějšího Starověcí národové pěstování jeho neznali. Zdá se, že bylo nejdříve pěstováno v jihovýchodní Evropě, zušlechtěno byvši nejspíše z ž. horského (*S. montanum* Guss.), jež dosud v jižním Rusku a odtud dále na východ roste zplaněle.

Málo jest kulturních rostlin, které dlouhověkým pěstováním tak málo se pozměnily jako žito. Kdežto na př. ječmen a pšenice vyskytují se v četných odrůdách značně od sebe odchylných, jsou nemnohé odrůdy žita tak málo rozdílné, že je ani za pravé odrůdy nelze považovati.



548. Žito;

j ještětek; K klásek v době květu; p plevy, g plucha, g<sub>1</sub> pluška; K<sub>1</sub> klásek v době plodu; z zrna; D diagram klásku.

Za nejlepší odrůdu považuje se ž. probštejské, nazváno tak dle probošství (něm. Probstei) Preetzu u města Kielu v Holštýnsku, kde je s velikou péčí vypěstili. Ž. svatojanské, pocházející z krajín pobaltických, hodí se zvláště ku pěstování na zelenou píci, poněvadž vytváří neobyčejně mnoho odnožů (srovn. obr. 547); seto jsouc v červenci, dává do podzimu hojnost zelené píce a z jara vzrůstají odnože jeho v stébla, takže skýtá i dosti zrna.

Nepřítel z říše živočišné má žito jako ostatní druhy obilné velice mnoho.

1. Z čeledi brouků nejznámější jsou:

a) Pondravy známého chrousta obecného (*Melolontha vulgaris* L.) a podobného, ovšem menšího chroustka letního (*Rhizotrogus solstitialis* L. — obr. 151, str. 124), které ožírají kořínky.

b) Různodrápník obilný (*Anisoplia fruticola* F. — obr. 549 a), malý, asi 1 cm dlouhý chroustek, na krovkách rezavě nebo žlutavě červený, vespod bělavě, na zelenavém štítku žlutě srstnatý, a stejně veliký, předch. velice podobný, na krovkách hnědožlutý, ostatně černý, šedě huňatý různodrápník rolní (*A. agricola* F. — obr. 549 b) vyžirají ještě s jinými druhy mladá zrnka, pokud jsou mléčnatá, a larvy jejich ohlodávají v zemi kořínky.

c) Hrbáč osenní (*Zabrus gibbus* F. — obr. 550), brouk zavalitého, asi  $1\frac{1}{2}$  cm dlouhého těla barvy černohnědé, vylézá v noci — jsa ve dne skryt pod hrudami — po stéblech na klasy a vyžirá květy i měkká zrnka; larvy jeho ožírají kořínky a listy mladého osení, tak že často zcela vyhyne.

d) Larvy kovaříka polního (*Agriotes segetis* Gyl. — obr. 551 l a, a<sub>1</sub>) a jemu podobného k. myšího (*A. murinus* F. — obr. 551 b), známé též pod jménem drátovců (něm. Drahtwurm), žijící několik let v zemi, ohlodávají kořínky.

e) V sýpkách velice škodí drobounký, pouze 3—4 mm dlouhý, černohnědý nosatec — pilous černý (*Calandra gra-*



549. Různodrápník obilný (a) a rolní (b), oba trochu zmenš.



550. Hrbáč osenní a jeho larva.



551. Kovařík polní (a, a<sub>1</sub>) a jeho larva (l) a kovařík myší (b).

naria L. — obr. 552), neboť brouk i larva vyžirají moučný obsah zrn až na slupku, ve které se potom larva zakuklí.

2. Z čeledi motýlů, jejichž housenky živí se kořínky nebo listy nebo zrna žitnými, zasluhují zmínky:

a) Můra osenní neboli osenice ozimá (*Agrotis segetum* Hb. — obr. 553)



552. Pilous černý (zvětš. a ve velikosti přir. na zrnech obilných).

— s rozpjatými křídly asi 3 cm široká, na předních křídlech hnědošedá, na zadních bělavá, jejíž lesklé, lysé, hnědošedé nebo hnědozelenavé housenky, lílnoucí se až koncem srpna a začátkem září, ožírají na podzim mladé osení, pak v zemi přezimují, aby z jara ve svém zhoubném díle mohly pokračovati.



553. *Můra osenní s housenkou.*

b) Šedobarvec černočárný (*Ha-dena basilinea* F. — obr. 554) jest hnědá, někdy trochu našedivělá, na okraji předních křídel na-rezavělá můra, jejíž šedohnědé housenky, s bílým pruhem po hřbetě, vyžírají v noční době ještě s jinými podobnými druhy měkká, štavnatá zrna. Ve dne skrývají se pod listy nebo, jsouce mlády, pokud jim místo stačí, v klasech, od nichž barvou málo se rozeznávají.

c) Na sýpkách řadívalí drobné, žlutavě bě-lavé, červíkovité housenky mola o bilnéh o (*Tinea granella* L. — obr. 555), známé též pod jménem »bílého filousa«. Spojující vždy několik zrn jemnými vláčkénky v pouzdra, zalé-zají do těchto pouzder a zrna vyžírají. Motýlek jest velice útlý, má přední křídla uzounká, cel-kem hnědá, bíle a černě skvrnitá, zadní bělo-šedá, po kraji brvitá.



554. *Sedobarvec černo-čárný a jeho housenky.*



555 *Mol obilný (vedle mol šatní)*

3. Z hmvzu blanokřídleho velice nebezpečným škůdcem jest bodruška obilná (*Cephus pygmaeus* L. — obr. 556), štíhlá, asi 7 mm dlouhá, leskle černá a žlutě zdobená žlabatka, která klade v květnu zvláštním kladélkem do hořejších

\* kolének vajíčka. Beznohé, lysé, leskle žlutavobílé larvy z vajíček se líhnoucí zalézají do stébel (*B*) a prožírajíce se kolénky, sestupují zhora dolů, takže přede žněmi, dospěvše a dosáhnuvše asi 1 cm délky, jsou tak nízko při zemi, že zůstávají, když obilí se sežne, ve strništi, v němž se zapřádají do hedvábitého zámotku a tak přezimují. Klasy rostlin těmito larvami postižených jsou bledší, sežloutlé a nenasazující zrn stojí oproti ostatním, zdravým, sehnutým klasům přímo; při větru a silnějším dešti stébla se snadno lámou.

4. Z hmyzu dvoukřídleho buďtež uvedeny:



556. *Bodruška obilná*;  
A hmyz (zvětš.). B kousek  
stébla s larvou.

557. *Bejlmorka obilná*;  
A klas rostliny bejlmorkou po-  
stižen. B mladá rostlinka s lar-  
vou *l*; *l*, larva, *k* kukla zvětš., *a*  
dospělý hmyz (zvětš.).

558. *Mšice obilná*;  
A klas žitný částečně zničený  
mšicemi *m*; *m*, mšice (zvětš.).

*a*) *Bejlmorka obilná* neboli moucha hessenská (*Cecidomyia destructor* Say. — obr. 557) — jest drobný, asi 1 mm dlouhý, černý, na břiše červeně kroužkovaný komár šedých, pýřitých křídel, jehož samičky kladou na jaře vajíčka na mladé rostliny. Žlutavě bílé, asi 3 mm dlouhé larvy (*l*) zalézají do pochev listových (*l*) a vyžírají stéblo zrovna nad kolénky. Je-li rostlina sužována větším počtem larev, bývá jimi tak seslabena, že ani nemůže vytvořiti dokonalých stébel.

Vyvinou-li se stébla, pak se při větru a silnějším dešti snadno lámou a pole potom vypadá často jako po krupobíjí. Na podzim škodí larvy též velice na osení.

b) Bejlmorka pšeničná a b. oranžová (*Cecidomyia* seu *Diplosis tritici* Kirby a *C. aurantiaca* Wagn.) žijí jakožto žlutavé larvy v klasech žita i pšenice, vyssávajíce mladá zrna.

c) O zelenušce žlutopásné (*Chlorops taeniopus* Meigen — obr. 566), která někdy též na žitě se objevuje, pověděno více u pšenice, poněvadž na tomto druhu obilném bývá hojnější.

d) Bzunka ječná (*Oscinis frit* L.). jejíž larva škodí na mladém osení a po-



559. *Puchýřnatka žitná*:  
a larva, b dospělý hmyz (zvětš.).  
A klas tímto hmyzem postižený.

560. *Námel*;  
A žitný klas se třemi námelí; N zrna námelové na jaře — vyhánějící plodnice  $\beta$ ;  
 $\beta$  podélný řez zvětšenou plodnicí a dutinkami  $L$ ;  $L_1$  zvětšená dutinka obsahující výtrusy  $v$ .

zději též na mladých zrnech, jest popsána a zobrazena mezi škůdci ovsa (— obr. 645) jelikož pro tento druh obilný jest zvláště význačná.

5. Z ostatních čeledí hmyzu zasluhují ještě zmínky:

a) Mšice obilná (*Siphonophora* seu *Aphis cerealis* Kaltb. — obr. 558), drobný, zelený druh žijící v klasech, z jejichž hlavního větve a spodin kvítků vyssává mizu, tak že kvítky a plody v těch místech zakrňují.

b) Pidikřísek šestitečný (*Jassus sexnotatus* Fall.), škodící na osení, jest popsán a zobrazen mezi škůdci ovsa, poněvadž na ovse mnohem častěji se vyskytuje (obr. 646).



c) Puchýřnatka žitná (*Thrips secalina* Lind. — obr. 559), podlouhlý, jen asi 2 mm dlouhý hmyz s třásnitými křídly, žije jako bezkřídlá larva (a) v klasech, dokud jsou ještě v pochvách listových, a vyssává je. Následkem toho nevyvinou se v těch místech, kde larvy řádily, zrnka.

6. Hádátko žitné (*Anguillula devastatrix* Kühn), podobné hádátku pšeničnému (obr. 567), žijící na spodnách pochev listových a v mladých stéblech, jest přičinou, že rostliny zakrňují.

Z drobnohledných hub, jež cizopasíce v rostlinách žitných, způsobují rozmanité choroby, jsou nejrozšířenější:

1. Námel neboli svatojanský, ptačí chléb (*Claviceps purpurea* Tull. — obr. 560) — cizopase v pletivu semeníků, přeměňuje je s počátku v tvarohovitou hmotu a vytváří na nich drobounké výtrusy, uložené v zasládlé, jasné kapalině. Hmyz tuto kapalinu rád lízající přenáší výtrusy do zdravých klasů, kdež se z nich vyvine nové podhoubí a tak se nákaza šíří. Posléze přemění se tvarohovitá hmota v klasech v růžkatá, 1—3 cm dlouhá, na povrchu černá, uvnitř bílá tělíska. Vypadnuvše z klasu, tělíska tato na zemi přezimují a na jaře z nich vyrostou stopkaté, kulovité plodnice (*N*, *p*, *p*<sub>1</sub>), obsahující v dutinkách (*l*, *l*<sub>1</sub>) jemné, podlouhlé výtrusy (*v*).

Dostanou-li se výtrusy větrem nebo hmyzem do klasů žitných, vytvoří v semenících novou nákazu.

Poněvadž jest námel jedovatý — obsahuje jed ergotin — dlužno jej, objeví-li se hojněji, sbírat, aby nekazil mouku. V lékárnách jej kupují a připravují z něho lék.

2. Snět stéblová (*Urocystis occulta* Rabh. — obr. 561) vytváří na hořejších článcích stébel, na klasech a na pochvách listů (zřídka však na čepelích) před dobou květu s počátku šedé, uzlovaté, podélné pruhy, které, obsahující černý prášek, později se trhají. Že tím rostlina velice trpí, anat stébla se snadno lámou a klasy zakrňují, rozumí se samo. U nás však se tato choroba zřídka vyskytuje.

3. Rez obilná (*Puccinia graminis* Pers. — obr. 562), cizopasíc v pletivu rostlinném v podobě jemného podhoubí, které připomíná pavučinná vlákna, prozrazuje se posléze rezavými skvrnami a proužky, jimiž bývají stébla, listy (*A*) i plevy hustě posety. Pozorujeme-li tyto rezavé skvrny a proužky v drobnohledu, vidíme, že se skládají z přčetných drobounkých, jednobuněčných výtrusů (*a*), které vítr roznáší po jiných rostlinách obilných a tak nákazu rozšiřuje. Dostavše se na rostlinu obilnou, výtrusy tyto vytvářejí totiž v pletivu jejím nové podhoubí.



561. Snět stéblová;  
s zvětšené výtrusy.

Později, v létě, objevují se na rostlinách místo rezavých skvrny a proužky tmavé (*B*), složené z výtrusů dvojbuněčných (*b*), které přezimují a vytvářejí nové podhoubí teprve příštího jara — ale podivno! — jen tenkrát, zanesou-li je vítr na listy dřšťálové (ve sv. II. str. 55). Cizopasíc v listech dřšťálových (*C*), podhoubí vytvoří posléze na povrchu jejich četné výtrusy (*p*) v podobě rezavých skvrn, jež byly dříve považovány za zvláštní houbu — prášilku dřšťálovou (*Aecidium berberidis*). Dostanou-li se tyto výtrusy na rostlinu obilnou, vyvinou na ní podhoubí, které vnikne průduchy do pokožky a vytvoří záhy ony rezavé skvrny a proužky, o nichž svrchu bylo pověděno — rez obilnou.



562. Rez obilná ;

*A* kus stébla a list s výtrusy letními; *B* kus stébla a list s výtrusy přezimujícími; *a* letní, *b* přezimující výtrusy zvětšené; *C* kousek dřšťálu s prášilkou *p*; *d* řez listem dřšťálovým, aby bylo vidět, jak odděluje se výtrusy *c* prášilky dřšťálové.

563. Padlí obilné;

*A* kus stébla s listem, na němž jsou bílé skvrny padlí (*s*); *B* kousek skvrny silně zvětšené s výtrusy *v* a plodnicí *p*; *p*<sub>1</sub> plodnice silně zvětšená s vúčky.

Patrně, že rez obilná potřebuje k celému svému vývoji dvou rostlin: žita (po případě jiné trávy) a dřšťálu, a že vytváří výtrusy trojího druhu. Poněvadž obilí rzi postižené velice trpí a posléze usychá, plyne z celého vývoje jejího pro rolníka naučení, aby nesázal na polích, kde pěstuje obilí, dřšťálu.

4. O rzi pravé (*Puccinia rubigo vera* Wint. — obr. 570), která se sice též dosti často objevuje na listech a plevelech žita, mnohem častěji však na pšenici a ječmenu, pověděno více mezi škůdci pšenice.

5. Padlí obilné (*Erysiphe graminis* DC. — obr. 563) prozrazuje svůj pobyt v rostlině tím, že vytváří na listech bílé, později šedé až nahnědlé, nepravidelné skvrny (s), na nichž se posléze objeví jemné tečky barvy zprvu žlutavé, pak černé. Tyto tečky jsou plodnice ( $\rho_1$ ), obsahující podlouhlé vřsky (l) a v těch pranepatrné výtrusy, které vítr roznáší na jiné rostliny a nákazu šíří po okolí. Kromě těchto plodnic možno drobnohledem pozorovati ještě drobnou výtrusy (v), vznikající zaskrcováním se vláken houbových.

Rostliny trpící padlím jsou ve vývoji svém značně zdržovány a vytvářejí zrna jen drobná a nečetná.

6. Snět žitná (*Tilletia secalis* Kühn), napadající zrna obilná jako u pšenice snět mazlavá, jest celkem vzácná.

## Rod 2. Pšenice<sup>1</sup>

(*Triticum*<sup>2</sup>, Weizen) má břichaté klásky ve výkrojích vřetena klasového jednotlivě přisedlé, širší plochou ke vřetenu obrácené, trojkvěté i vícekvěté, s nejhořejším kvítkem prašnickovým nebo zakrtnělým. Nejspodnější 1—4 klásky v klase alespoň u druhů nejčastěji u nás pěstovaných — jsou obyčejně jalové, prázdné. Plevy jsou namnoze vejčité, široké, vícežilné, pluchy bezosinné nebo z konce osinaté, tyčinky 3; pérovité blizny, vyrůstající z vrcholku semeníka, vyčnívají z klásků po stranách. Obilky jsou volné, s pluchami nesrostlé, někdy však v pluchách tak těsně uzavřené, že z nich ani při mlácení nevypadávají.

Opylení děje se podobně jako u žita. Ačkoli však opylení pylem cizím jest vydatnější, přece mohou býti blizny též zúrodněny autogamii. Za deštivého a chladného počasí (pod 16°C) se pluchy vůbec nerozvírají a nastává opylení pseudo-kleistogamické.

Pocházejíc z Asie, pšenice pěstuje se od dávných dob v několika druzích (po případě odrůdách), které hospodářové rozvrhují do dvou skupin: pš. nahé neboli pravé, jejichž vřeteno klasové se neláme a obilky z pluch vypadávají.



564. *Pšenice obecná*;

A bezosinná, B osinatá; K klásek zavřený, K<sup>1</sup> též otevřený; p plevy, g gluchy, g<sup>1</sup> plůšky.

<sup>1</sup>) Vyskytuje se již ve stšloven. — pššenica; pššeno = mouka, od kmene pich, staroind. piš = rozetřiti, drtiti; srovn. též řec. *πισσω* = lat. *pinso* = drobiti. Jest tudíž čes. pšenice zrovna tak tvořeno jako lat. *triticum* (viz pozn. násl.). Také v jiných řečech slovan. se tak nazývá, na př. pol. pszenica, rus. пшеница atd.

<sup>2</sup>) Od lat. *tero*, trivi, *tritum* = třiti, drtiti, mlátiti.

a pš. pluchaté neboli špaldovité, jejichž větveno klasové se rozpadává v kusy a obilky z pluch nevypadávají. Ku pšenicím pravým čítají se: p. obecná (T. vulgare L.), p. naduřelá (T. turgidum L.), p. tvrdá (T. durum Desf.) a p. polská (T. polanicum L.); ku pš. špaldovitým náležejí: špalda (T. spelta L.), okříž (T. dicoccum Schrank) a jednozrnka (T. monococcum L.). Některý z uvedených druhů nemá ovšem pro našeho rolníka důležitosti, poněvadž se u nás buď vůbec nepěstuje anebo se seje velmi zřídka.

Se stanoviska vědeckého dlužno však pěstované pšenice rozvrhnouti pouze ve 3 druhy, z nichž ovšem první obsahuje několik odrůd, jak ze soustavného přehledu patrné:

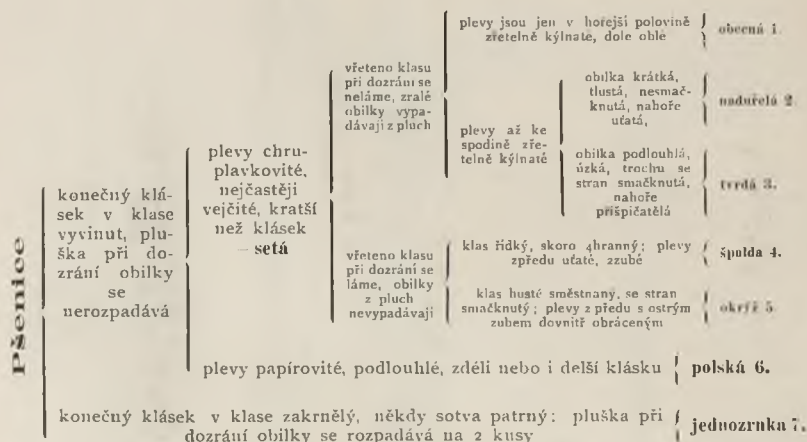

1. **Pšenice obecná**, na Hané žito (*Triticum vulgare* Vill., gemeiner Weizen — obr. 564) jest jednoletá nebo ozimá obilina vyhánějící ze svazčitého kořene hladká stébla s tmavozelenými, drsnými listy a hustými, 4hrannými klasy. Břichaté klásky ( $K_1$ ) sedí ve výkrojích větvena klasového po jednom; 3—4 nejdolejší z nich v klase bývají jalové. Mají 2 vejčité, chruplavkovité, v dolejší části hřbetu oblé, jen nahoře kýlnaté smačknuté, zpředu utaté, zoubkovitým hrotem ukončené plevy ( $p_1$ ) a mezi nimi nejčastěji 4 kvítky, z nichž však 1—2 bývají neplodné. Pluchy ( $g$ ) asi zděli plev jsou buď bezosinné ( $A$ ), zakončené poutým hrotem, anebo dlouze osinaté ( $B$ ); plušky ( $g_1$ ) jsou asi zděli pluch. Kvítek sám, rozvíjející se v červnu, skládá se ze 3 tyčinek a svrchního semeníku, na jehož vrcholku jsou dvě pérovité blizny vyčnívající po stranách klásku. Okvěti jest zastoupeno dvěma nepatrnými šupinkami. Oblé nebo jen nepatrně smačknuté obilky jsou volné (s pluchou nesrostlé) a při mlácení vypadávají z pluch.

Pšenice náleží k nejstarším rostlinám kulturním. V Číně, Egyptě a jižní Evropě pěstovali ji dávno před Kristem. Původní vlasti její zdá se býti Mesopotamie, kde ji prý někteří cestovatelé našli dosud planou. Nyní pěstuje se ovšem v mírném podnebí a na lepších půdách ve všech dílech světa. V Evropě se jí nejvíce vyteží v Uhrách, v Americe ve Spojených Státech, v Asii v Přední Indii.

Dlouhověkým pěstováním a šlechtěním pšenice obecné docílilo se tolik odrůd jako u žádného jiného druhu obilního; čítáť se odrůd šlechtěním vzniklých do set. Jsou jednak bezosinné, jednak osinaté neboli fousky. Některé odrůdy mohou se sítí jen na podzim — zimky, jiné pouze na jaře — jarky

neboli jeřice; některé možno sít i na jaře i na podzim — přesívky. Co do barvy obilek (zrn) rozeznáváme pšenice bělky, zlatnice a červenice; první mají zrna bělavá, druhé žlutá, třetí žlutočervená až hnědá.

K odrůdám pšenice obecné náležejí též ježky (T. vulgare compactum, Jgelweizen), které mají klasy jen asi 3—4krát delší než širší a klásky v nich hustě směřované. Jsou obyčejně osinaté, někdy však také bezosinné.



565. *Kohoutek modrý*;  
K brouk (zvětš.); I I<sub>1</sub> jeho  
larvy. P pruhy jimi způsobené.

566. *Zelenuška žlutopásná*;  
A klas, B kousek stébla po-  
lštížený larvou I; a hmyz  
(zvětšený).

567. *Hádátka pšeničné*;  
A klas obsahující v černých zrnkách  
červíčky; z černé zrnko zvětšené,  
Z<sub>1</sub> toléž na přídí přefazané, a čer-  
vičky a; a<sub>1</sub> hádátka silně zvětšené.

Patří k nejstarším evropským odrůdám kulturním a hodí se zvláště do poloh drsnějších; sejí je hlavně v zemích alpských.

Obilky pšeničné dávají nejjemnější a nejbělejší mouku na koláče, rohlíky, buchty, oblatky a jiné pečivo. Kromě toho se semílají na nejlepší krupici, dělá se z nich znamenitý škrob, řidčeji se praží na slad pro pivovary a lihovary. Slámy upotřebuje se hlavně jako steliva, méně jako píce; také z ní pletou klobouky.

Škůdcové pšenice z říše živočišné jsou skoro titíž, kteří uvedeni byli u žita.

1. Z čeledi brouků vedle larev chroustů a kovaříků, vedle hrbáče



osenního a různodrápníků (viz vesměs na str. 411) budiž uveden ještě kohoutek modrý (*Lema cyanella* L. — obr. 565), brouček (4) podlouhlého těla, 5–6 mm dlouhý, jehož larvy (l), zahalené v bělavém až hnědém slizu, vyžirají na listech dlouhé světlé pruhy (p) a také v klasech řadívalí (l<sub>1</sub>). V novější době objevil se tento brouček u velikém množství v Uhrách a to nejen na pšenici, nýbrž i na ječmeni a ovse.



568. Sněť suchá,  
z výtrusy (zvětš.)



569. Sněť maslová,  
A klus pšeničný postižený touto snětí; z zvětš., mladé zrno naplněné výtrusy; s výtrus klíční, s<sub>1</sub> týž později s věnečkem vláken r; r<sub>2</sub> vláknou výtrusně vytvářející výtrusky r<sub>2</sub>; m kousek povrchu mladé rostlinky silně zvětšen, aby bylo viděti, jak vláčenka výtruská, vnikají do pokožky.

2. Motýlové a hmyz blanokřídlý jsou zastoupeni mezi škůdci asi týmiž druhy jako u žita (str. 411–413).

3. Z dvoukřídlého hmyzu vedle bejlo morek a bzunk (obr. 645) nejrozšířenější jest zelená muška (Chlorops taeniopus Meigen — obr. 566), drobná, 3–4 mm dlouhá, leskle žlutavá, jejíž červíkovité larvy žijí s počátku v mladých klasech (A), dokud ještě nevymetaly, později se prožirají rýhou po stéble níže až k nejhořejšímu kolénku (B), kde se v paždí pochvy listové zakuklí v soudečkovitou pupu. Stébla následkem toho podél rýhy uzlovatí, kdežto na druhé straně měknou a hnijou; klásky pak buď vůbec nevymetají, zrn ne-nazujíce, anebo nasazují jen několik špatných zrn. V Anglii zovou tuto chorobu obilní dnuu neboli podagrou.

4. Z ostatního hmyzu zasluhuje zmínky mšice obilná (*Aphis cerealis* Ktl.), o níž pověděno více u žita (obr. 558), puchýřnatka obilná (*Thrips cerealium* Hal.), podobná vnějškem i svým působením p. žitné (obr. 559) a také na jiných plodinách škodící, na př. na hrachu (viz sv. II. str. 345), a pidikřísek šestitečný (*Jassus sexnotatus* Fall.), jehož popis, působení a obraz podán mezi škůdci ova (obr. 646).

5. Z červů zasluhuje zvláštní zmínky háďátko pšeničné (*Anguillula tritici* Rosfr., *Tylenchus scandens* Needh. — obr. 567). Jest to bílý červíček asi 1–2 mm dlouhý (a a<sub>1</sub>), který vylézá po stéble do klasu a tam kládou samicí do semeníků vajíčka. Zvířátka z vajíček se líhnoucí žijí v zrnech (z), která následkem

toho zůstávají nevyvinuta a na povrchu se černě zbarvují. Rozřízneme-li takové zrnko ( $z_1$ ), které připomíná poněkud zrnko kroupy, jest uvnitř bílé a obsahuje přechetné červíčky ( $a$ ), jež možno, navlažíme-li je, zvětšujícím sklem dobře pozorovati. Setbou dostávají se háčátka na pole, shnitím zrnka se uvolňují, vylézají na rostliny a působí novou nákazu.

Z chorob pšenice, jež zaviňují cizopasně houby, nejvýznačnější jsou:

1. Snět suchá (*Ustilago carbo* Tul., *Ust. tritici* Jensen — obr. 568) — cizopasí jakožto jemné podhoubí v rostlinném pletivu, vytváří ve květech celého klasu

— místo, aby se vyvinula zrna — přechetné drobnoulné výtrusy ( $s$ ) ve způsobě černohnědé, sazím podobného prášku, který se posléze z klasů rozprašuje. Aby výtrusy, které se při mlácení na zdravých zrnech zachytily, usmrtili, namáčeji rolníci pšenici určenou k setí ve slabém roztoku vápna a modré skalice.

2. Snět mazlavá (*Tilletia caries* Tul., *Til. tritici* Wint. — obr. 569) vytváří práškovité výtrusy v zrnech, která tím naduří a zhnědnou, jinak však se ne-

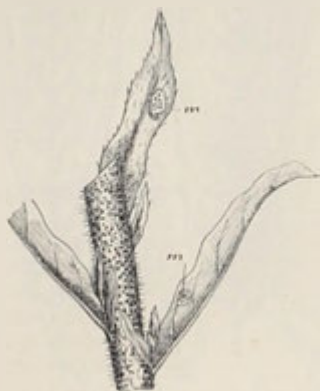
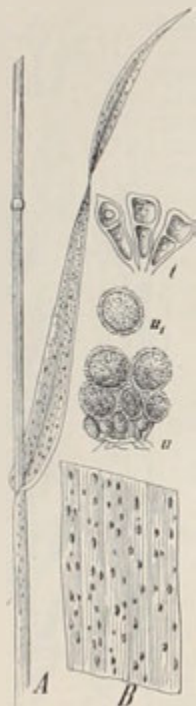

570. *Rez pravá*;

$A$  kousek stébla pšeničného s listem, na němž jsou rezavé skvrny  $r_1$  pravé;  $u$  jedna taková skvrna zvětšená,  $u$ , zvětš. výtrus letní;  $B$  kousek listu se skvrnami, jež obsahují výtrusy přezimující  $t$ ;  $C$  kousek bařinice (*Echium*) s výtrusy  $m$ .

změní, v prášek se nerozpadávající. Rozmačkáme-li však takové zrnko ( $z$ ), objeví se uvnitř tmavé a zapáchá nelibě slanečky. Vnějšíkem prozrazují se klasy obsahující snět mazlavou tím, že jsou naduřelější a že zůstávají i se stéblu dlouho zelené.

Vývoj jest asi takový: Na jaře výtrusy „klíčí“ ( $s$ ) a na konci klíčku vyrosté věneček vláken ( $v$ ). Po stranách těchto vláken ( $v_1$ ) objeví se druhá generace výtrusů neboli výtrusky ( $s_1$ ), které se odtrhují a zaneseny byvše na mladou rostlinku pšeničnou, počnou ze sebe vyháněti jemná vláčenka a vnikají jimi do rostlinné pokožky ( $m$ ). V rostlině cizopasíce jemná vláčenka dostanou se znenáhla až do klasu, kde vyvinou posléze v mladých zrnech práškovité výtrusy ( $s$ )

3. Snět hladká (*Tilletia laevis* Kühn) shoduje se ve všem s druhem předch. až na to, že výtrusy její -- pozorovány v drobnohledu -- jsou na povrchu hladké, kdežto u s. mazlavé jsou sítkovaně svraskalé (obr. 569 s).

4. Vedle rzi obilné (*Puccinia graminis* Pers.), o níž zevrubněji pojednáno mezi chorobami žita (obr. 562), vyskytuje se velmi často rez pravá (*Puccinia rubigo vera* Wint., *Pucc. straminis* Fuck. — obr. 570), vytvářející zvláště na listech a plevách drobné, žlutorezavé, později v létě tmavé skvrny, čímž listy žloutnou a posléze odumírají. Prodělávajíc podobnou rodozměnu jako rez obilná, potřebuje k úplnému svému vývoji kromě pšenice (po případě jiné trávy) ještě nějaké rostliny drsnolisté, na př. prliny, pilátu, hadince a pod. (*C m*).



571. *Pšenice naduřelá* A;  
p pleva, z, z<sub>1</sub> zrna z předu a ze zadu;  
B *pšenice tvrdá*.

572. *Spalda neboli samopše*;  
A osinatá, B bezosinná; K, K<sub>1</sub> klísky,  
z zrna.

5. O padlí obilném (*Erysiphe graminis* DC.), jež stejně hojně na pšeničce se vyskytuje jako na žitě, a o námělu (*Claviceps purpurea* Tul.), který bývá v klasech pšeničných velmi vzácný, pověděno mezi chorobami žita na str. 417. a 415.

2. **P. naduřelá** neboli **anglická** (*T. turgidum* L. — obr. 571 A) podobá se velice nějaké osinaté odrudě pšenice obecné, od níž poznává se hlavně jenom dle plev ( $\rho$ ) po celém hřbetě (až ke spodině) zřetelně, skoro křídlatě kýlnatých. Oproti násled. druhu má obilky ( $z$  z<sub>1</sub>) krátké, tlusté, nesmačknuté, nahoře tupě utaté.

Seje se u nás velice zřídka; dosti hojně však se pěstuje v krajinách středo-mořských. Kvete v červnu.

Mouka z obilí tohoto druhu není u pekařů příliš oblíbená, poněvadž z ní těsto špatně kyne.

K této pšenici náleží též p. divotvorná neboli stonásobná (*T. compositum* L.), s velice tlustými, složitými klasy, anýž po stranách hlavního klasu vyrůstají ještě krátké klasy vedlejší.



573. *Okrýž*;  
K<sup>1</sup> klásek, (osiny jsou utaty).

3. **P. tvrdá** neboli **sklovitá** (*T. durum* Desf. — obr. 571 B) shoduje se ve všech vlastnostech, zvláště v plevách, po celé délce hřbetu zřetelně kýlnatých, s p. naduřelou, má však plevy podlouhle kopinaté, obilky podlouhlé, trochu se stran smačknuté, nahore přišpičatělé, velice tvrdé, na lomu sklovité. Osiny jsou velice tuhé a značně dlouhé.

Pěstuje se zvláště na jihu. U nás se neseje. Obilky její hodí se spíše na krupici a krupky nežli na mouku; jesti pečivo z její mouky příliš tuhé.

4. **Špalda**<sup>1</sup> neboli **samopše**<sup>2</sup> (*T. spelta*<sup>3</sup> L., Spelz — obr. 572) podobá se stěbly a listy pšenici obecné, má však větveno klasů lámavé, tak že se rozpadává v kusy, a obilky jsou v pluchách těsně zaobaleny, ani při mlácení z nich nevypadávají. Ostatně jsou klasy velice řídké, skoro 4hranné a plevy klásků (*K*, *K*<sub>1</sub>) zpředu utaté, zzubé; zub, do něhož vchází kýl, jest rovně namířen, druhý



574. *Pšenice polská*;  
K<sup>1</sup> klásek: p plevy, pl plucha, z, plucka, z arno.

zub jest nepatrný. Pluchy a tudíž i klasy jsou buď osinaté (*A*) nebo bezosinné (*B*). Obilky dávají jemnou mouku na pečivo, jež však záhy vysychá.

Druhdy pěstovala se tato pšenice v Egyptě i starém Řecku všeobecně; zne-

<sup>1</sup>) Čes. špalda neboli špaltá pochází tak jako něm. Spelt = Spelz z lat. spelta, kteréž slovo objevuje se teprve ve 4. stol. po Kr. Střec. σπελτον = kukuřice.

<sup>2</sup>) Klasy se lámou neboli drtí (= stšloven. pīhati, pīhaja, pīsa) samy od sebe, rozpadávající se v články.

<sup>3</sup>) Pod tímto jménem již starověkým národům zuáma.

náhla však byla vytlačena lepšími druhy. Dosud ji sejí hlavně v severních Španělech. Ač spokojí se s půdou i málo úrodnou, přece se u nás neseje, poněvadž jiné pšenice jsou výnosnější. Dříve se ovšem sela i u nás, jak dočísti se lze v Matthiolo<sup>1</sup>vé Herbáři (na str. 106).

5. **Okrýž'** neboli **slovanská rýže** (*T. dicoccum* Schrank, Emmer — obr. 573) shoduje se v lámavých klasech a v pluchatých obilkách se špaldou, má však klasy husté, se stran více méně smačknuté, plevy jediným špičatým, dovnitř obráceným zubem zakončené a pluchy vždy dlouze osinaté. Ze 3—4 kvítků každého klásku (*K*) jsou jen 2 plodné a ty mají dlouze osinaté pluchy; ostatní jsou neplodné a mají pluchy bez osin.

Seje se dosud po skrovnu v jižních zemích evropských.

Pozn. Všecky druhy dosud uvedené dlužno považovati za pouhé odrůdy pš. seté (*T. sativum* Lam.).

6. **Pšenice polská**<sup>2</sup> (*Tr. polonicum* L. — obr. 574) jest nejen velikými, volnými, nezřetelně 4hrannými, žlutavě bílými nebo modrozelenými klasy nápadná, ale od předch. pšenic také tím rozdílná, že má plevy (*p*) papírovité, podlouhle kopinaté, zdělí nebo i delší klásků. Pluchy (*g*) jsou dlouze osinaté, plušky (*g*<sub>1</sub>) sahají jen asi do polovice pluch. Obilky (*z*) až 1 cm dlouhé podobají se velice žitu; odtud říká se také tomuto druhu ruské žito. Kvete v červnu.

Seje se u nás jako jař velice zřídka, poněvadž dává, málo odnožujíc, chudou sklizeň. Původní vlast její není známa. Polsko u slove, poněvadž ji svého času v Polsce hojně pěstovali; později však byla i z Polska zatlačena jinými, lepšími druhy. Dnes ji pěstují ještě hlavně v některých okresích Španěl a Italie.

7. **P. jednozrnka** (*T. monococcum*<sup>3</sup> L., Einkorn — obr. 575) shoduje se v lámavých klasech a pluchatých obilkách se špaldou a okrýží, odděluje se však od nich a považuje za samostatný dobrý druh, poněvadž vrcholový klásek v klasech jest zakrnělý, někdy sotva patrný a plušky se rozpadávají při uzrání obilek ve dva díly. Jednozrnkou slove odtud, že v každém klásku (*K*) zpravidla jen jeden (nejspodnější) kvítek jest plodný a jen ten má pluchu dlouze osinatou; ostatní (2—3) kvítky jsou jalové a bez osiny. Ostatně jsou stébla jen asi 1/2 m vysoká, klasy

zřadé, husté, se stran smačknuté, plevy na konci 3zubé a obilky dávají mouku nažloutlou.

Byví vypěstována z p. boeotské (*T. boeoticum* Boiss.), která dosud hojně roste planě v jižní Evropě, zvláště v Řecku, sela se v Evropě od nejstarších dob, jak o tom svědčí nálezy v kolových stavbách. Nvni ji ještě sejí hlavně v hornatějších polohách Španěl a Francie.



575. *Pšenice jednozrnka*;  
*K* klásek.

<sup>1</sup>) Dle pol. orkisz nebo rus. оркышъ, jež souvisí s tureck. urkuš.

<sup>2</sup>) Lat. (fec.) *dicoccus* = dvouzrný.

<sup>3</sup>) Slož. z fec. *μόνος* = jeden + *κόκκος* = zrna



**Rod 3. Pýr<sup>1</sup>** (*Agropyrum*<sup>2</sup>, Quecke) shoduje se v klasech a květech s rodem předch., tak že jej od něho mnozí botanikové ani neoddělují, má však klásky vesměs plodné, nebřichaté, s plevami čárkovitými neb kopinatými, užšími pluch a obsahuje rostliny vytrvalé. Roste u nás hlavně ve 2 druzích:

1. **Pýr obecný** (*Agropyrum repens*<sup>3</sup> R. B., *Triticum repens* L. — obr. 576) vyhání z vytrvalého, plazivého, článkovaného oddenku, jenž v zemi daleko se rozlézá a v četné, kořenující výběžky se rozvětluje, lysá, 4—10 dm vysoká stěbla s tmavozelenými nebo sivými, na líci drsnými listy. Přímé, dosti husté klasy skládají se z 2 řad nenaduřelých, většinou 5květých klásků (*K*<sub>1</sub>), které — sedíce jednotlivě na drsné ose



576. *Pýr obecný*;  
*K* klásek osinatý, *K*<sub>1</sub> klásek bezosinný; *P* plevy.



577. *Pýr sivý*;  
*K* klásek; *P* pleva; *P*<sup>2</sup> klásek právě kvetoucí

klasu, ku kteréž širší plochou jsou obráceny — mají čárkovito-kopinaté, zašpičatělé plevy (*p*) užší pluch, sahající nad polovičku klásku, 5žilné, po kraji mázdřité, bezosinné nebo kratičce osinaté (*K*) pluchy a kvítky téže povahy jako pšenice. Obilky jsou se hřbetu smačknuté, s mělkou rýhou.

Jest těžko vyhubitelná polní pleva (pýřavka, pejřka), rostoucí též u cest, v křovištích, na pahorcích a pustých místech. Kveté od června do srpna, rozvíraje pluchy vždy v hodinách odpoledních.

<sup>1</sup>) Jako pol. perz, rus. пырей, srb. pir atd. od stšloven. pyro = mouka, jáhly. Srovn. s řec. πυρός a pozn. násl.

<sup>2</sup>) Slož. z řec. άγρός = pole + πυρός = pšenice, tedy tolik jako pšenice polní, planá.

<sup>3</sup>) Lat. repens = plazivý, vzhledem k oddenku.

Pozn.. V některých krajinách, v Čechách zejména v okolí pražském (hojně na př. na Letné a v Podbabí), v nížinách polabských (hojně na př. na vinicích u Žernosek) a v horách Krušných, na Moravě v části jižní a střední, vyskytuje se zvláště na opukových, vápenatých a písčitých půdách odrůda **p. sivý** (*A. glaucum* R. B., *Triticum intermedium* Host, *T. glaucum* Desf. — obr. 577), kterýž někteří považují za samostatný druh. Jest oproti typickému tvaru statnější, všecek sivý, jako ojištěný, má tuhé, po kraji často svinuté listy, dolejší pochvy po kraji brvitě a obdélné plevy tupé, sotva do polovičky klásku (*K*) sahající. Pluchy jsou též tupé nebo zaokrouhlené, bezosinné nebo překrátce osinaté a při tom buď lysé (var. *glabrum* Cel.) nebo srstnaté (var. *hirsutum* Cel.).



578. *Pýr psí*;  
*K* klásek.

2. **Pýr psí** (*A. caninum* Gaertn., *Triticum caninum* Schreb. — obr. 578) má oproti pýru obecnému oděnek trsnatý, bez výběžků, štihlá stébla často jen jednotlivá, listy po obou stranách drsné, osy klasů často více méně nicích jemně chlupaté, plevy i kopinaté pluchy široce bělomázdřité, tyto zpod konce, namnoze dlouze a často hadovitě zprohýbaně, ony z konce, krátce a rovně osinaté (*K*).

Roste ve stinných lesích a pobřežních houštinách. Kvete v červnu a červenci.

**Rod 4. Jílek**<sup>1</sup> (*Lolium*<sup>2</sup>, *Lolch*) má vícekvět, se stran smačknuté klásky sestaveny do dvouřadých klasů tím způsobem, že sedí po jednom ve výkrojích hlavní osy, jsouce k ní obráceny úzkou stranou a podepřeny jedinou plevou; jen klásek vrcholový má 2 plevy. Roste u nás ve 4 druzích:

Jílek	oděnek trsnatý, vedle kvetoucích stébel též jalové svazečky listů vyhánějící	plevy až asi do $\frac{2}{3}$ klásku sahající, pluchy bezosinné	ozimý 1.
		plevy nejvýš do $\frac{1}{2}$ klásku sahající, pluchy alespoň hořejších kvítků zpravidla krátce osinaté	vlašský 2.
	kořen jednoletý, pouze kvetoucí stébla vyhánějící	plevy delší nebo alespoň zděli klásků	mámvý 3.
		plevy kratší nežli klásky	oddálený 4.

1. **Jílek ozimý** neboli **anglický** (*Lolium perenne* L. — obr. 579) jest vytrvalá tráva vytvářející trsy hladkých, přímých nebo poléhavých, 2–7 dm dlouhých stébel a vedle nich obvykle svazečky přízemních listů. Úzké, trochu tuhé listy jsou v mládí řádně složeny. V hořejší části přechází stéblo v osu klasovou, po obou stranách mělce vykrajovanou. V každém výkroju sedí v paždí jediné plevy po jednom vícekvětem, se stran smačknutém klásku, čímž vzniká dvouřadý, hustší (*A*) nebo řidší (*B*) klas. Pleva (*p*) jest asi o  $\frac{1}{3}$  kratší nežli

<sup>1</sup>) Místo lílek, z lat. *lolium*. Srovn. též s pozn. <sup>1</sup>) na str. 241. ve sv. III.

<sup>2</sup>) Tím jménem zvali starověcí národové klassičtí jílek ozimý.

klásek, pluchy ( $g$ ) jsou bezosinné, špičaté, plušky ( $g_1$ ) skoro zvíci pluch. Vlastní kvítky ( $F$ ), spočívající na hladkých osách klásků v počtu 3—12, skládají se jako u rodů předch. ze 3 tyčinek a svrchního semeníku, jehož pérovité blizny vyčnívají po stranách klásku. Podlouhlé obilky jsou pluchami těsně objaty a barvy obyčejně hnědé.

Roste hojně u cest, na trávnících, mezích a lukách. Náležeje k dobrým roslinám pícním, bývá někdy též pěstován. Kvete od června do října.

Pozn. U Prahy, Krumlova a Žďáru pozorována byla odrůda j. o z. hřebenitý ( $L. per. var. cristatum$  Döll.), s klásky hustě sblíženými a více méně odstálými.



579. *Juncus ozimý* s hustším (A) a řídkým (B) klasem;  
K klásek :  $p$  pleva,  $g$  plucha,  $g_1$  pluška,

2. **J. vlašský** neboli **mnohokvětý** ( $L. italicum$  A. B.,  $L. multiflorum$  Link.,  $L. Boucheanum$  Kunth — obr. 580) shoduje se ve vytrvalém, trsnatém oddenku, z něhož vedle plodných stébel vyhání též jalové svazečky listů, s druhem předch., má však stébla namnoze vyšší, nahoře obvyčejně drsná, listy měkké, v mládí svinuté, klasy bohatší, klásky 10—20 květů, na osách drsné, v zralosti snadno se rozpadávající, plevy ( $p$ ) pouze do třetiny nebo polovice klásků sahající a pluchy zpravidla, alespoň u hořejších kvítkův, krátce osinaté, zřídka vesměs bezosinné.

Jsa původu jihoevropského, seje se někdy k zakládání trávnickův a mimo to také u cest, v jetelištích a na setých lukách zplaňuje. Náleží k druhům co do klasův a klásků značně proměnlivým. Kvete v týž čas jako předch.

3. **J. mámivý** neboli **mýlek**<sup>1</sup>, matonoha,<sup>1</sup> opilec<sup>1</sup> (L. temulentum L., Tollkorn, Taumellolch — obr. 581) jest oproti oběma druhům předch. jedn o-



580. *Jilek vlašský*;  
p pleva, L spodina listu.



581. *Jilek mámivý*;  
F květ mezi pluchou g a pluškou g<sub>1</sub>;  
p pleva.

letý, vyháněje ze svazčitého kořene pouze plodná stébla, ale nikoli jalové svazky listův. Nejsnáze se pozná podle 7žilných plev (p), které jsou tak dlouhé jako klásky nebo i delší. Ostatně jsou bledozelené nebo nasivělé klásky trochu naduřelé, 5—8květé a pluchy jejich (g) zpravidla dlouze osinaté (osina je namnoze delší než plucha).

Roste porůznu nejraději v obilí, zvláště v ovse a žitě, zřídka mimo obilí. Kvete v měsících letních.

<sup>1</sup>) Všecka tato jména poukazují na jedovatost.

Obsahuje zvláště v obilkách těkavý, odporně páchnoucí jed „loliin“ a vedle něho omanující „temulentin“, kteréž způsobují u člověka dávení a ochrnutí zraku. Některým živočichům však, na př. vepřům a kravám neškodí.

4. **J. oddálený** neboli **rolní** (*L. remotum* Schrank, *L. arvense* Schrad., *L. linicolum* A. Br. — 582) podobá se vnějškem jílku ozimému. Jest však jednoletý, bez přízemních jalových svazků listových, na stéble a listech žlutozelený, a má drobné, 3–8květé klásky čím níže v klase.



582. *Jilek oddálený*,  
p pleva.

583. *Gaudinie křehká*;  
K klásek; p plevy, g pluchy, g<sub>1</sub> plušky; F květ.

tím více od sebe oddáleny. Oproti předch. druhu má plevy kratší nežli klásky. Pluchy jsou zpravidla bezosinné, zřídka tence a krátce osinaté.

Roste porůznu ve lnu, řidčeji v obilí a u cest, zejména v severnější polovině Čech, v Budějovicko-Třeboňsku a Krumlovsku, jakož i v pahorkatinách a předhořích moravských. Kvete v červnu a červenci.

**Rod 5. Gaudinie<sup>1</sup> křehká** (*Gaudinia fragilis* Beauv, *Avena*<sup>2</sup> fragi-

<sup>1</sup>) Ku počtě J. Gaudina, kazatele a botanika švýcarského, zemřevšího r. 1833.

<sup>2</sup>) Lat. avena = oves, viz tam.



lis L., die Gaudinie — obr. 583) jest jednoletá tráva s přímými nebo vystoupavými, až pod květenství listnatými stébly, zakončenými dlouhým, žrádým klasem, jehož článková osa láme se při uzrání v články. Klásky (K), sedící jednotlivě ve výkrojcích osy klasové, mají nestejně veliké plevy (p) a v nich 3–7 obojakých kvítků, jejichž plušky (g<sub>1</sub>) jsou na konci zoubkované, pluchy (g) ze hřbetu (nikoli z konce) dlouze osinaté, tak že připomínají pluchy ova; proto někteří botanikové s Linnéem tento rod od ova ani neoddělují. Tyčinky a semeník jsou též povahy jako u jílků.

Rostouc planě v jižní Evropě, bývá k nám zavlékána s cizími semeny. Tak byla pozorována zplanělá na př. u Prahy a Lito-  
měřic. Kvete v červnu.



584. Ječmenka písečná;  
K klásky ve výkroju vřetena klasového; F  
podčíní řez jediným kláskem; p plevy.

**Rod 6. Ječmenka<sup>1</sup> písečná** (*Elymus<sup>2</sup> arenarius* L., Haargras, Sandgerste — obr. 584) vyháň ze silného oddenku, jímž se daleko rozlézá v písku, přímá, až přes 1 m vysoká, tuhá, lysá stěbla s tuhými, sivozelenými, s počátku plochými, později svinutými listy, zakončená dlouhým, ztuhá přímým klasem. Ve výkrojcích osy klasové sedí vždy po dvou nebo po třech kláscích a kromě toho jest jeden klásek na vrcholku, jímž klas se ukončuje. Každý klásek (F) má po straně dvě pýřité, čárkovitě kopinaté, skoro osinaté zakončené plevy (p) a mezi nimi 2–3 obojaké kvítky téhož složení jako u rodu předch. až na to, že pluchy jejich jsou vesměs bezosinné a o něco kratší plev. Někdy bývá nehořejší kvítek prašníkový nebo zakrnělý.

Rostouc planě v krajinách severnějších, zejména na písčinách břehů baltických, vysévá se někde k upevňování břehů. Kvete v červenci a srpnu.

**Rod 7. Ječmen<sup>3</sup>** (*Hordeum<sup>4</sup>*, Gerste) má jednokvěté klásky sedící po třech ve výkrojcích osy klasové. Plevy, stojící před klásky (nikoli po straně klásků), jsou štětinovité nebo úzce kopinaté, pluchy 5žilné, namnoze v dlouhou osinu protažené,

obvykle s obilkou srostlé. Tyčinky jsou 3, pérovité blizny dvě, při spodu klásku vyniklé.

Roste u nás ve 2 druzích planě a v jednom druhu o několika odrůdách a četných plemenech se pěstuje na polích.

<sup>1)</sup> Připomíná vnějškem ječmen.

<sup>2)</sup> Tím jménem rozuměl Dioscorides bér vlašský (*Setaria italica* L.); teprve Linné je přenesl na tento rod.

<sup>3)</sup> Pocházejíc ze sloven. ječmen, vyskytuje se i v jiných řečech slovan., na př. pol. jęczmień, rus. ячмень, chorv. ječam atd.

<sup>4)</sup> Pod tímto jménem znám byl ječmen již starověkým Římanům. Souvisí prý se slovesem horrere = býti drsným, vzhledem k drsným osinám.

druh setý na polích  
— setebný 1.

ze 3 klásků každého výkroju vřetená klasového jen prostřední plodný, dlouze osinatý, ostatní dva jalové, bez osin; obilky ve 2 řadách	{ dvouřadý A.
všecky 3 klásky každého výkroju plodné	{ obilky více méně pravidelně ve 4 řadách { čtyřřadý B.
	{ obilky v 6 řadách . . . . . { šestřadý C.

druhy planě rostoucí

klas bez konečného klásku; ze tří klásků každého výkroju vřetená klasového prostřední přisedlý, s kvítkem obojakým, oba postranní kratičce stopkaté, s kvítky prašníkovými nebo jalové; byliny leté	{ myší 2.
klas s konečným kláskem; všechny 3 klásky každého výkroju na vřeteně klasovém kratičce stopkaté, s kvítky obojakými; byliny vytrvalé	{ lesní 3.



585. Ječmen setebný;

A dvouřadý, B vousatý nebohí pávi; F tři klásky ve výkroju vřetená klasového.

1. **Ječmen setebný** (*Hordeum sativum* Jessen, Saatgerste — obr. 585 a 586) jest známá jednoletá nebo ozimá obilina, vyhánějící ze svazčitého kořene přímá, až 1 m vysoká stébla s široce čárkovitými, špičatými, namnoze drsnými listy a přímým, dlouze osinatým klasem. Na ose klasu možno pozorovati dvě řady mělkých výkroju a v těch sedí po 3 jednokvětých kláscích (F). Každý klásek jest vpředu (nikoli po stranách) podepřen dvěma uzounkými, štěti-

novitě protaženými plevami. Plušky jsou ve všech třech kláscích bezosinné, na konci mělce vykrojené, pluchy však vybíhají v dlouhé, drsné osiny, buď ve všech třech kláscích (obr. 586 *F'*) nebo alespoň u klásku prostředního (obr. 585 *F*). V prvním případě jsou kvítky vesměs obojaké, skládající se ze tří tyčinek a svrchního semeníku s 2 pérovitými, v čas květu po stranách klásku vyčnívajícími bliznami; v druhém případě obsahuje prostřední osinatý klásek květ obojaký, postranní bezosinné klásky ( $k_1$ ,  $k_2$ ) však jsou jalové (hluché), chovající mezi pluchami pouze 3 tyčinky nebo jsouce prázdné. Obilky jsou okoralé – srostlé těsně s osinatými pluchami.

Opylení nastává v červnu v hodinách ranních; je-li počasí příznivé, geitonogamicky i xenogamicky, anýř pluchy se rozvírají a tyčinky s bliznami z nich více méně vystoupí; je-li počasí nepříznivé, autogamicky, anýř pluchy se ani nerozevrou.

Pocházejí od j. planého (*H. spontaneum* C. Koch), jenž roste v Malé Asii, Persii, Syrii a skalnaté Arabii, ječmen setebný pěstoval se od nepamětných dob nejen v Asii a starověkém Egyptě, nýbrž i v Evropě, jak o tom svědčí nálezy učiněné v kolových stavbách švýcarských, které sahají do doby, kdy člověk neznal ještě ani kovů. Dlouhověkým pěstováním vznikla celá řada odrůd, jež možno zahrnouti do tří skupin, obyejně za d r u h y považovaných. Jsou to:

A) **J. dvouřadý** (*Hordeum distichon*<sup>1</sup> L. — obr. 585) — podobá se nejvíce j. planému, z něhož byl vypěstěn,



586. Ječmen obecný *A* a ječmen šestřadý *B*.  
*F'* tři klásky ve výkroju včetně klasového: *p* pleva, *g* plucha, *g*<sub>1</sub> pluška.

má však osu klasu tuhou, nelámanou, jako všechny odrůdy pěstované. Oproti oběma následujícím odrůdám má ze tří klásků každého výkroju vždy jen prostřední plodný, s květem obojakým a dlouze osinatou pluchou, ostatní dva klásky jsou jalové a bezosinné; stojí tudíž obilky (zrna) jen ve 2 řadách.

Z čtených odrůd ječmene dvouřadého<sup>2)</sup> sejí se u nás:

<sup>1)</sup> Slož. z řec. *δίς* – dvakrát + *στίχος* = řada.

<sup>2)</sup> Viz spisy: Ad. Ekerta a Jos. Munzara: Obilniny. Praha, Reinwart 1894. Leop. Zeithammer: Ječmen. Hospodářské pojednání o původu, rozšíření, povaze, pěstování a užitku ječmene.

a) J. dvouřadý níci (H. distichon nutans) — s klasy úzkými, všude stejně širokými, řídkými, při uzrání hákovitě se ohýbajícími, jejichž osiny jsou souběžně k sobě přiloženy. Pěstuje se u nás nejčastěji jakožto ječmen český, slovácký a hanácký<sup>1)</sup>; poslední jest nejranější a považuje se za nejlepší. Hanáckému ječmeni podobá se j. kavalířský, s buclatými zrny, jež počátkem 19. století vypěstoval Angličan Chevalier.

b) J. dvouřadý přímý (H. distichon erectum) — má osiny k sobě přiloženy jako odrůda předch., ale klasy krátké, husté, až do úplného uzrání přímé. Hodí se sice i do půd těžkých, an tak snadno nelehá, poněvadž však slabě odnožuje, není u nás tak oblíben jako předch. Náleží k němu na př. j. imperial.

c) J. dvouřadý vousatý neboli rýžový, páví, zkrátka též pávek, smeták (H. distichon zeocriton, Pfauengerste, Reisgerste — obr. 585 B) — má široké, krátké klásky ku konci súženy a osiny vějířovitě odstálé. Pěstuje se u nás celkem zřídka.

B) J. obecný (H. vulgare L. — obr. 586 A) má v šedce klásky plodné a osinaté (F); prostřední klásky každého výkroju jsou k ose klasu přimknuté, kdežto krajní odstávají a zasahují do sebe tak, že se zdá klas býti více méně pravidelně 4řadým. Odtud říká se tomuto ječmeni též j. čtyřřadý (H. tetrastichon Kcke). Klasy jsou namnoze řídké a níci.

Pěstuje se v několika odrůdách, u nás však nyní již velice pořídku, byv zatlačen ječmenem dvouřadým. Za to hodí se výborně pro krajiny severní, poněvadž již ve 3 měsících po vysetí dozrává.

C) J. šestiřadý (H. hexastichon<sup>2)</sup> L. — obr. 586 B) má jako předch. v šedce klásky plodné, dlouze osinaté, ale postranní řady do sebe nezasahují, tak že se jeví klas býti dokonale 6řadým. Jest na našich polích ještě vzácnější nežli j. 4řadý. Hojněji jej pěstují v jižní Evropě.

V úrodnějších, teplejších polohách jest ječmen v Čechách i na Moravě vedle cukrovky a pšenice nejdůležitější hospodářskou plodinou. Valná většina vytěženého ječmene zpracuje se ve sladovnách na slad pro pivovary, nepatrná část zpracuje se v mlýnech na kroupy a krupky, lámanku a krupici, nebo se jí použije ke krmení dobytka (zvláště vepřového) a drůbeže. V severnějších zemích evropských semílají ječmen na mouku, ze které pekou výživný chléb. Kromě toho se ječmen zároveň s ovsem a vikví a seče se pak jako „směska“, výborná zelená píce pro dobytek. Sláma ječná jest vedle ovesné nejlepším krmivem hovězímu dobytku.

Také se stanoviska zdravotního jest dle Kneippa ječmen dosti důležitý; nejvíce v tom ohledu doporučuje se tak zv. sladová káva (Malzkaffee) a ječný odvar.

Co se týká škůdců a chorob ječmene, shodují se většinou s oněmi, jež uvedli jsme u žita a pšenice (str. 411–416 a str. 419–422).

<sup>1)</sup> Viz spisek Basila Macalika: Hanácký ječmen, jeho odrůdy a způsob pěstování na Hané. Přerov 1900.

<sup>2)</sup> J řec. ἕξ = šest + στίχος = řada.



587. Snět ječmenná,  
z semeník naplněný snětí.



Z živočišných škůdců jsou to zejména: larvy chroustů a kovaříků (obr. 551), kohoutek modrý (*Lema cyanella* L. — obr. 565), housenky můry osenní (*Agrotis segetum* L. — obr. 553), zelenuška žlutopásná (*Chlorops taeniopus* Meigen — obr. 566), bejlomorka obilná (*Cecidomyia destructor* Say. — obr. 557), mšice obilná (*Aphis cerealis* Ktb. — obr. 558), pidikřísek šestičetný (*Jassus sexnotatus* Fall. — obr. 646), o němž pověděno více mezi škůdci ovesa, a j.



588. Ječmen myší;

*K* tři klásky ve výkrojkův větvě klasového;  
*K*<sub>1</sub>, *K*<sub>2</sub> klásky postranní; *F* klásek s plevami  
*P*, pluchy *g* a pluchou *g*<sub>1</sub>.

Z drobnohledných hub, jež zaviňují rozmanité choroby, jsou nejčastější: sněť suchá (*Ustilago carbo* Tul.) ve zvláštní odrůdě — sněti ječmenné (*Ustilago hordei* Bref. — obr. 587), rez obilná (*Puccinia graminis* Pers. — obr. 562), padlí obilné (*Erysiphe graminis* DC. — obr. 563); zřídka vyskytuje se též námel (*Claviceps purpurea* Tul. — obr. 560).

2. **Ječmen myší** (*H. murinum* L. — obr. 588) vyhání z jednoletého, svazčitého kořene trs přímých nebo kolénkem vystoupavých, 2–4 dm vysokých, lysých, i s listy a klasy světlózelených stébel. Husté, 5–10 cm dlouhé, 4hranné klasy mají ve výkrojích osy, která oproti osám ječmenů pěstovaných při uzrání obilek se rozpadává v kusy, po 3 kláscích (*K*), z nichž prostřední, přisedlý obsahuje květek obojaký (*F*), oba postranní, krátce stopkaté klásky (*K*<sub>1</sub>, *K*<sub>2</sub>) obsahují však buď pouhé 3 tyčinky nebo jsou prázdné. Plevy plodného klásku prostředního jsou čárkovitě kopinaté a po obou stranách silně brvitě; z obou plev každého klásku jalového (postranního) jest jedna úzce čárkovitá a po jedné straně brvitá, druhá štetinovitá, lysá. Pluchy (*g*) všech klásků (*F*) jsou kopinaté a dlouze osinaté.

Roste zvláště v teplejších polohách na rumišťích, u zdí a vedle cest. Kvete od června do září.

Pozn. Ječmeni myšimu velice se podobá j. pomořský (*H. maritimum* With.), rostoucí hojně v jižní i severní Evropě, zvláště na písčínách přímořských<sup>1)</sup>. Od j. myšího poznává se hlavně tím, že jest na listech sivý, na pochvách měkce chlupatý a že má plevy všech klásků stejné, štetinovité, nebrvitě, pouze drsné.

3. **J. lesní** (*H. silvaticum* Huds., *H. cylindricum*<sup>2)</sup> Murr., *Elymus*<sup>3)</sup> *europaeus* L. — obr. 589) jest oproti předch. druhům bylina vytrvalá, s trsnatým oděnkem, přímými, 5–10 dm vysokými stébly, travozelenými, plochými, dosti měkkými listy a úzkými, 5–8 cm dlouhými, přímými, bílými klasy, tak že připomíná

<sup>1)</sup> Dle monografie Karla Poláka: Trávy, byl tento druh též pozorován na Moravě, proto se i zde o něm činí krátká zmínka.

<sup>2)</sup> Lat.-řec. cylindricus = válcovitý.

<sup>3)</sup> Viz pozn.<sup>2)</sup> na str. 430.



nenáležející k rodu *Pharus*. Všecky tři klásky (*K*) každého výkrojku osy hlavní jsou kratičce stopkaté a obojaké, obsahující po jednom kvítku a vedle něho často zákrsek po kvítku druhém. Plevy i pluchy jsou protaženy v osiny, pluchy ovšem v osiny mnohem delší. Poněvadž mají klásky i na vrcholku klásek, který předch. druhům ječmene vždy chybí, a poněvadž bývá v kláscích vedle dokonale vyvinutého kvítku často ještě zakrnělý kvítek druhý, počítají někteří botanikové s tímto druhem k rodu předch.

Roste v stinných lesích a pasekách hornatějších poloh, zejména v severních okresích Čech (od hor Krušných až po hory Orličné), v Brdech a Plzeňsku, jakož i v Jeseníku, Beskydách a Karpatech. Kvete v měsících letních.

Z cizozemských druhů zasluhuje zmínky seve-



589. *Ječmen lesní*;  
*K* tři klásky ve výkrojků  
hlavní osy.

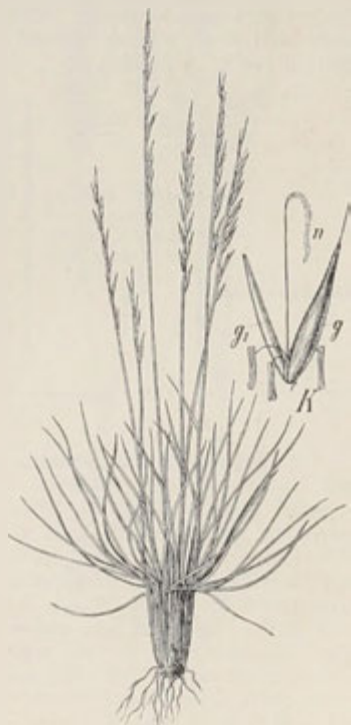

590. *Smilka tuhá*;  
*K* klásek; *g* plucha, *g*<sub>1</sub> pluška, *n* blizna.

roamerický j. hřívnatý (*H. jubatum* L.), jenž se často pěstuje v zahradách pro okrasu a vplétá se do zimních kytic. Má velice sličné, dvouřadé klásky s dlouhými, na spodu zelenými, výše namnoze fialovými osinami.

**Rod 8. Smilka<sup>1</sup> tuhá** (*Nardus<sup>2</sup> stricta* L., Bocksbart — obr. 590) jest tuhá, trsnatá, vytrvalá tráva se štětinovitými listy a přímými, pouze

<sup>1</sup>) Dle něm. Schmieles, střněm. smeleehe = metlice, tenkostébelná tráva.

<sup>2</sup>) Pod tímto jménem (řec. *vápdos*) rozuměli staří Řekové rozličné vonné trávy.

5—20 cm vysokými stébly, která se zakončují jednostrannými, tenkými klasy. Uzounké, drobné, namnoze špinavě fialové klásky ( $K$ ), sedící jednotlivě ve výkrojcích hlavní osy, mají místo plev jen nepatrnou šupinu a jsou zastoupeny jediným květem, jehož plucha ( $g$ ) jest krátce osinatá a pluška ( $g_1$ ) tupá. Tyčinky jsou tři, čnělka však pouze jedna, s dlouhou, nifovitou bliznou ( $n$ ) vyčnívající z vrcholku klásku.

Roste nejraději na suchých místech, zvláště ve vřesovitých lesích, na pískovcových pahorcích a rašelinných lukách. Kvete v máji a červnu.

**Rod 9. Bojíněk<sup>1</sup>** (Phleum<sup>2</sup>, Lieschgras) má jednokvěté, do hustých, válcovitých, klasovitých lat směstnané klásky se stran smačknuté, obě plevy asi stejně veliké, na hřbetě kýlnaté, nahoře šikmo napříč uříznuté a šidlovitou osinou nebo hrotem zakončené, na spodu volné (spolu nesrostlé); vnější plucha jest tupě špičatá, vnitřní nahoře trochu vykrojena, obě však jsou bezosinné, kratší nežli plevy; dlouhé, pérovité blizny vyčnívají z klásků obyčejně na vrcholku. Roste u nás ve 4 druzích.

Bojíněk	{	byliny vytrvalé, namnoze s přizemními jalovými svazky listů	{	laty ohnuty byvše podržují válcovitý tvar; v kláscích pouze jeden květek (bez pastopečky po druhém květku)	{	plevy ukončují se osinou asi 3—4 krát kratší nežli jsou samy	{	luční 1.
						osiny plev tak dlouhé jako plevy samy		horský 3.
				laty ohnuty byvše dělí se laločnatě; vedle vyvinutého květku možno v klásku nalézt ještě pastopečku po druhém květku				Boehmerův 2.
		byliny jednoleté, bez přizemních jalových svazků listových						drsný 4.

1. **Bojíněk luční** (Phleum pratense L., Timotheusgras — obr. 591) vyhání ze slabě trsnatého oddenku vedle jalových svazků listových ztuha přímá, nejdoleji často poléhavá, 4—10 dm vysoká stébla se 4—6 kolénky a tolikýmiž listy, které mají válcovité, stébla kolkolem objímající pochvy, čárkovité, ku konci súžené čepele po kraji jemně drsné a na rozhraní mezi pochvou a čepelí žlutavě bílý, tenkoblaný, později většinou natržený jazyček. Podlouhlé, jednokvěté, se stran smačknuté klásky ( $K$ ) jsou hustě směstnány do konečné, válcovité, bledozelené, zřídka nafialovělé laty, kterou bychom mohli snadno omylem považovati za klas. Zkoumáme-li však její složení, poznáme, že kvítky nesedí přímo na ose hlavní, nýbrž na krátkých větévkách ( $K$ ), které k ose hlavní jsou těsně přiloženy, ba namnoze s ní částečně srostlé, tak že květenství podržuje klasovitý tvar i tenkrát, když je ohneme. Složení jednotlivých klásků jest takové: Obě bělomázdřité plevy ( $p$ ) jsou asi stejně veliké, delší než pluchy, úplně volné (ani na spodu spolu nesrostlé), na vyniklém hřbetním kýlu odstále brvitě; nahoře jsou šikmo napříč ufaty a zakončují se náhle krátkou, tuhou osinou. Vnější plucha ( $g$ ) jest vejčitá, tupě špičatá, zřetelným středním nervem prostoupena, vnitřní ( $g_1$ ) jest nahoře trochu vykrojena a prostoupena dvěma nervy. Okvěti jest zastoupeno dvěma nepatrnými šupinkami ( $F_1$  o), které mívají po straně 1—2 zoubky; často však okvěti úplně chybí. Tyčinky mají podlouhlé prašníky a lysý semeník nese

<sup>1</sup>) Byl nejprve pěstován a doporučován jako rostlina pícní od amerického rolníka Timothea Hansena a odtud nazýván travou Timotheovou, rus. тимотеенка, něm. Timotheusgras. České jméno utvořeno překladem lat. timoeo = bojím se, jež obsaženo je zdánlivě ve slově Timotheus. Srovn. též pol. boima.

<sup>2</sup>) Jménem φλέως zvali staří Řekové jistou travu, nejspíše třtinu.



listá, lysá, šedozelená, častěji nafialovělá, na zpodu někdy hlízovitě naduřelá, 3—5 dm vysoká stébla s čárkovitými, po kraji ostrými, šedozelenými listy. Postranní osy laty (*K*) jsou namnoze rozvětvené a s osou květenství nesrostlé, tak že lata, jsouc ohnuta, laločnatě se dělí (*N*). Ve vejčítokopinatých kláscích možno nalézt vedle vyvinutého květu ještě pastopečku druhého, zakrnělého kvítku. Vzhledem k této vlastnosti oddělují někteří tento druh s b. drsnými od ostatních, činíce jej zvláštním rodem — *Chilochloa*. Plevy (*F*) jsou kopinaté, drsně tečkované, na okraji široce bělomázdřité, nahoře šikmo seříznuté a krátkou osinou ukončené; na klenutém kýlu hřbetním jsou zpravidla jen drsné, zřídka brvité. Prašníky jsou buď bleďožluté nebo fialové.

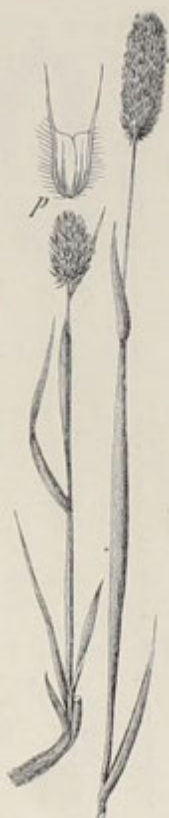

593. *Bojinek horský*;  
P plevy.



594. *Bojinek drsný*;  
N lata ohnutá; K klásek.  
F plevy.

Roste hojně v suchých lesích, na mezích a travnatých pahorcích, zvláště na vápně. Kvete v touž dobu jako předcházející.

Pozn. Vedle typického tvaru rozeznávají někteří ještě 2 odrůdy.

α) *B. Boehm. brvitý* (Ph. *Boehmeri ciliatum* Čel.) — s plevami na hřbetním kýlu porostlými tuhými brvkami.

β) *B. Boehm. přetrhovaný* (Ph. *Boehmeri interruptum* Zabel) — s laticami poněkud přetrhovanými, složenými z větví delších, zřejměji oddělených. Tato

odřůda byla dosud pozorována pouze v jižní Moravě v Hodonínském lese a v údolí Dyje u Znojma.

3. **B. horský** (*Ph. alpinum* L. — obr. 593) poznává se od obou druhů předch. nejsnáze podle těchto znaků: má pošvu nejhořejšího listu obyčejně namnutou, klasovitou latu namnoze krátkou, vejčitou, špinavě fialově až černavě naběhlou a plevy ( $\rho$ ) zakončené tak dlouhými osinami jako jsou samy. Ostatně jsou stébla jen 2—3 dm vysoká, namnoze 3listá, plevy obyčejně fialové, se zeleným kýlem, lysé, jen na kýlu s tuhými brvkami. Oproti b. Boehmerově nelze ve kláscích naléztí pastopečku po druhém, zakrnělém kvítku a květenství ohnuto byvší, podržuje klasovitý tvar.

Roste pouze v krajinách horských, zejména v Krkonoších, kde jest ve vyšších polohách obecný, v horách Jizerských, Jeseníku a Beskydách; v Šumavě jest vzácnější. Kvete až v červenci a srpnu.

4. **B. drsný** (*Ph. asperum* Vill., *Chilochloa*<sup>1</sup> *aspera* P. B. — obr. 594) jest oproti všem vytrvalým druhům předcházejícím bylina jednoletá, bez jalových svazků listových. Podobá se vnějškem i také tím, že květenství ohnuta jsouce laločnatě se dělí (*N*) a že ve kláscích možno naléztí na spodu pluchy pastopečku po druhém kvítku, b. Boehmerově. Jest však pouze 2—3 dm vysoký, až skoro pod samé květenství listnatý, má obyčejně kratší lavy, a plevy ( $\rho$ ) nafouklé, šikmo utaté, bradavičnatě tečkované, na kýlu drsně bradavkaté, skoro celé zelené, jen po kraji uounce mázdřité.

Byl pozorován před léty na trávnících a suchých kopcích v okolí Prahy, kamž dostal se nepochybně z jižní a západní Evropy, kde jest hojnější. Kvete v červnu a červenci.

**Rod 10. Psárka**<sup>2</sup> (*Alopecurus*<sup>3</sup>, *Fuchsschwanz*) shoduje se hustými, klasovitými latami jakož i jednokvětými, se stran smačknutými klásky a pérovitými bliznami vyčnívajícími z vrcholku klásků s rodem předch., má však plevy bezosinné, dole namnoze více méně spolu srostlé a pluchu váčkovitou, kvítek objímající, ze hřbetu osinatou; za to pluška docela chybí.

Roste u nás ve 4 druzích:

<b>Psárka</b>	{ stébla přímá; plevy kopinaté, špičaté, v dolejší třetině až polovině spolu srostlé	{ větévký lavy o 4—10 kláscích; plevy jen do $\frac{1}{2}$ , spolu srostlé, na hřbetním kýlu luňato-chlupaté	luční 1.
		{ větévký lavy o 1—2 kláscích; plevy asi do $\frac{1}{2}$ , srostlé, na hřbetním kýlu krátce brvitě nebo lysé	rolní 2.
	{ stébla spodem více méně poléhavá, v kolénkách vystoupavá; plevy tupé, jen nejdolejší spolu srostlé	{ stéblo a listy travozelené; prašníky 4—6krát tak dlouhé jak široké, po vypuštění světloluhé	kolénkatá 3.
		{ stéblo a listy sivé; prašníky pouze 3krát tak dlouhé jak široké, oranžové	plavá 4.

<sup>1</sup>) Viz pozn. <sup>2</sup>) na str. 437.

<sup>2</sup>) Jménem tím nazývají Slováci a Rusové ostržici (*Carex*). Obsahuje kmen pes a snad i rep (ohou, ocas), vzhledem k podobě kláskovitých květenství. Srovn. s pozn. násl. Ruský slove vedle батлиникъ лисехвостникъ, pol. vedle wyczyniec liśi ogon etc.

<sup>3</sup>) Slož. z řec. *ἀλώπηξ* = liška + *ὄσπᾱ* = ocas, poněvadž klasovité lavy následkem rezavě se zbarvujících vadnoucích prašníků připomínají liščí ohou.



1. **Psárka luční** (*Alopecurus pratensis* L. — obr. 595) jest vytrvalá tráva, vyhánějící často z oddenku krátké výběžky a přímá, jen někdy na spodu kolénkatě prohnutá. 3–6 dm vysoká, pod latou hladká stébla s oddálenými, čárkovitými, plochými listy, z nichž nejvyšší mívá pochvu trochu nadmutou. Jednokvěté, s boku smačknuté klásky spočívají po 4–10 na krátkých větévkách (*K*), jež přiléhajíce těsně k ose hlavní, dodávají latě podoby hustého klasu. Odrhne-li však kvítky, vidíme ihned, že květenství není klas nýbrž lata. Kopinaté, špičaté, ale bezosinné, zpravidla bělavé, na okraji a hřbetním kýlu zelené, nezřídka



595. *Psárka luční*;

*K* postranní větévka se 4 klásky; *F* klásek;  
*p* plevy, *g* plucha; *s* semeník, *z* obilka.



596. *Psárka rolní*;

*F* klásek: *p* plevy, *g* plucha; *s* vnitřek klásku (bez plev).

těž tmavě fialové plevy (*F*) jsou na spodu asi do třetiny spolu srostlé a na hřbetním kýlu dlouze huňato-chlupaté. Z obou pluch jest vyvinuta jen spodní (*z*); objímajíc kolkolem kvítek, jest dole okraji svými srostlá v jakýsi váček a ze hřbetní strany nad spodem (pod prostředkem) vyrůstá z ní vláskovitá, měkká osina, která obyčejně z klásku daleko vyčnívá, zřídka jest v něm skryta. Prašníky jsou s počátku bělavé až fialové, později rezavě žluté. Kulovitý semeník (*p*) nese na vrcholku tenkou čnělku, která se rozvětjuje ve 2 pérovité blizny z vrcholku klásku vyčnívající. Obilka (*z*) jest podlouhle vejčitá.

Psárka tvoří podstatnou součást travin skytajících výbornou píci. Kvele již v máji a červnu, tudíž asi o měsíc dříve nežli bojínek.

2. **P. rolní** (A. agrestis L. — obr. 596) podobá se vzpřímeným, jen na spodině někdy kolénkatě prohnutým stébly a špičatými plevami (F) ps. luční. Jest však jednoletá, celkem útlejší, jen 25—45 cm vysoká, na stéble i hořejších pochvách listových trochu drsná a má květenství úzce válcovité, k oběma koncům súžené, z větviček namnoze o jediném klásku, řidčeji o 2 kláscích. Čárkovitě kopinaté plevy (p) jsou



597. *Psárka kolénkatá*;  
F klásek, g plucha.



598. *Psárka plavá*;  
F klásek bez plev, F1, F2 týž v plevách.

spolu až asi do polovice srostlé a na hřbetním kýlu pouze krátce brvitě nebo i lysé. Osina, vyčnívající daleko z klásku, vyrůstá ze hřbetu pluchy (g) nad prostředkem.

Kvetouc v červnu a červenci, vyskytuje se u nás na polích, u cest a ve vinicích celkem zřídka a nahodile; bývá k nám zavlékána z jihu se semeny.

3. **P. kolénkatá** (A. geniculatus L. — obr. 597) vyhání ze společného středu obyčejně několik jemných, 1—4 dm dlouhých, poléhavých, často koře-

nujících, v kolénkách vystupujících stébel s travozelenými, jen na pochvách nasivělými listy. Klásky (*K'*) směšnané v husté, válcovité, klasovité latě mají plevy tupé, jen při spodu spolu srostlé, značně chlupaté, pluchy o něco kratší plev, s jemnou, dlouhou osinou vyrůstající ze spodu hřbetní strany (*g*) a prašníky — asi 5krát tak dlouhé jak široké — s počátku žluté, po vypylení světle hnědé.

Jsouc bylinou jednoletou, roste nejraději na mokřých lukách, vlhkých písčících a vysychajících bahnech. Kvete od máje do srpna.

Hodí se ku pěstování jako pícní rostlina zvláště na taková luka, která jsou písčítá a často zaplavována.

4. **P. plavá** (*A. fulvus* Smith — obr. 598) podobá se vnějškem, namnoze poléhavými, v kolénkách vystoupavými stébly jakož i tupými, jen nejdoleji srostlými plevami (*F'*) p. kolénkaté; jest však na stéblech i listech sivá, na pochvách listů silněji ojiněná, má plevy zděli pluch, osiny pod prostředkem pluchy vyrůstající namnoze jen tak dlouhé jako plevy a prašníky jen asi 3krát tak dlouhé jak široké, barvy oranžové.

Roste hojně na podobných stanovištích a kvete asi v touž dobu jako předch.

Z míšenců zasluhuje zmínky p. černavá (*A. nigricans* Wich., *A. hybridus* Wimm.), spojující v sobě znaky p. luční a kolénkaté (*A. pratensis-geniculatus*).

Pozoroval ji učitel Jos. Rohlena r. 1899 mezi rodiči v okolí Přepych, u Opočna a později též u Veselí.

**Rod 11. Skrytěnka**<sup>1</sup> (*Crypsis*<sup>1</sup> Ait., Dornengras) shoduje se s oběma rody předch. v tom, že má jednokvěté, se stran smačknuté klásky směšnané do husté laty podobné strboulku nebo válcovitému klasu a že pérovité blizny vyčnívají z klásků na vrcholku. Ostatně jsou bezosinné plevy trochu nestejně, dole spolu nesrostlé, o něco kratší než bezosinné pluchy. Tyčinky jsou 3 nebo 2. Jsou to trávy vesměs drobnější, jednoleté, u nás vesměs vzácné; znají se jich 3 druhy:

<b>Skrytěnka</b>	stébla namnoze větvitá, ukončena strboulovitými nebo klasovitými latami, které jsou pochvami 1—2 nejhořejších listů více méně obaleny	tyčinky 2	{ bodlavá 1.
		tyčinky 3	{ šašnovitá 2.
	stébla namnoze jednoduchá, zakončena klasovitými latami podlouhlými nebo vejčitě válcovitými, pochvami listů neobalenými		{ psárkovitá 3.

1. **Skrytěnka bodlavá** (*Crypsis aculeata* Ait. — obr. 599) vyhání z jednoletého kořene trs položených, zřídka přímých, do kruhu rozložených, 5—30 cm dlouhých, šedozelených, někdy načervenalých nebo nafialovělých, tuhých stébel, která jsou poněkud smačknutá, rozvětvená a porostlá kopinatými, tuhým bodlavým hrotem ukončenými listy. Drobné, jednokvěté, se stran smačknuté klásky (*K*) jsou hustě směšnané do konečných, strboulovitých, polokulovitých lat, do polou objatých břichatými pochvami dvou nejhořejších, skoro vstříčných listů. Plevy (*p*) jsou o něco kratší pluch (*g*), poněkud nestejně, zcela volné (ani dole spolu nesrostlé) a tak jako obě pluchy bezosinné. Tyčinky (*F*) jsou pouze 2.

<sup>1</sup>) Od řec *κρυπτω* = skrývám, vzhledem k tomu, že květenství bývá spodní polovinou více méně ukryto v břichatých pochvách nejhořejších listů.

Pérovité blizny, vyrůstající z vrcholku vejčitého semeníku, vyčnívají z klásku na vrcholku.

Roste na slatinných místech v nížinách Svatky, dolní Dyje a v okolí Čejče v již. Moravě. Kvete od července do září.

Pozn. V mokřadech na břehu Vltavy u Holešovic byla pozorována uč. Jos. Rohle nou odlišná skryt. bodl. Čelakovského (Cr. acul. var. Čelakovskýi Rohl.), mající pluchy tupě zaokrouhlené a na konci tmavohnědé, kdežto tvar typický má pluchy úzce přišpičatělé a obvykle zelené nebo trochu nahnědlé.



599. *Skrytenka bodlavá*;

K' klásek; p pleva, g plucha; F semeník s tyčinka.



600. *Skryténka šašinovitá*;

K' klásek.



601. *Skryténka psárkovitá*;

K' klásek.

2. **S. šašinovitá** (C. schoenoides Lam. — obr. 600) jest jako druh předch. rostlina trsnatá, se stéblky položenými nebo v kolénku vystoupavými, chudě větvitými nebo jednoduchými, 30—45 cm dlouhými, porostlými listy čárkovitě kopinatými, hrotnatými, často trochu svinutými, sivozelenými. Klásky (K') téhož složení jako u druhu předch. jsou směřnány na konci stébla a postranních krátkých větví do podlouhle vejčitých až okrouhlých klasovitých lat, které jsou obklopeny jednou nebo

dvěma břichatými pochvami\* něžhořejších listů. Plevy jsou na hřbetním kýlu krátce brvitě. Tyčinky 3.

Roste na slatinných místech a na dně vypuštěných rybníků pořídka v již. Moravě (na př. u Telnice a Měnína j. od Brna, u Čejče száp. od Hodonína, u Mikulova atd.). Kveté v též čas jako předch.

3. **S. psárkovitá** (*C. alopecuroides* Schrad. — obr. 601) připomíná vnějškem psárku kolénkatou a plavou (str. 442). Vyhání z 1letého kořene položená nebo kolénkatě vystupující, oblá, jednoduchá, 5—30 cm dlouhá stébla, porostlá čárkovitě kopinatými, hrotnatými, tuhými, šedozelenými listy a zakončená válcovitými, klasovitými, namnoze černavými latami drobných klásků (*K*). Oproti oběma druhům předch. jsou lodyhy na spodu nahé nebo nejvyšším listem pouze podepřené, nikoli však pochvou jeho objaté — jsou pochvy listův u tohoto druhu vesměs nenadmuté.

Roste na vlhkých místech, zvláště písčnatých, pořídka v jižní Moravě (Lednice, Rajhrad, Uh. Hradiště, Bzenec, Uh. Ostroh). V Čechách byla pozorována na labském břehu u Přelouče a Litoměřic, kamž semena její nejspíše zanesli ptáci. Dřívou květu shoduje se s oběma předch.

**Rod 12. Trstina**<sup>1</sup> (*Calamagrostis*,<sup>2</sup> Schilfgras) má jednokvěté, se stran smačknuté klásky o dvou plevách jako všechny 4 rody předch., ale na delších stopkách, v latě více méně rozkladité; pérovité blizny vyčnívají z klásku obyčejně blíže spodiny. Pod pluchami jsou 2 zřetelné štětičky chloupků, které se později prodlužují. Plucha bývá zpravidla osinatá. Roste u nás v 7 druzích:

Trstina	osiny vyrůstají ze hřbetu pluch anebo chybějí	pluchy blánovité, bělavé, prosvítavé; na spodu jich není nikdy zákrsku po druhém květu	pluchy bylinné, zelené, jen po kraji prosvítavě blánovité; na spodu pluch sedí zákrsek po druhém, nevyvinutém květku v podobě srstnaté pastopečky	stébla pod latou velice drsná, listy šedozelené	křovistá 1.
				stébla pod latou skoro hladká, listy travozelené	Hallerova 4.
	osiny vyrůstají z konce nebo konečného výkrojků pluch	osiny kolénkovitě prohlutné; listy širší čárkovité	osiny skoro rovné, listy úzce čárkovité; lodyhy úzké, tuhé	osiny vyčnívají daleko z klásků; chlupy v době květu sahají jen asi do 1/2 pluch	rakosovitá 2.
				osiny kratičké, namnoze v kláscích ukryté; chlupy v době květu alespoň do polovice pluch sahající	horská 6.
	osiny vyrůstají z konce nebo konečného výkrojků pluch	osiny kratší, někdy cípů výkrojků ani nepřesahující; listy tmavozelené, stébla pod latou více méně drsná	osiny delší, někdy až zdělí pluch; listy sivé, stébla pod latou více méně hladká		kopinatá 3.
					pobřežní 5.
					tuhá 7.

<sup>1</sup>) Pochází jako pol. trzcina, rus. тростина, chorv. trst atd. ze slov. trstina = rákos.

<sup>2</sup>) Slož. z řec. κάλαμος = rákos + ἄγρωσις = tráva (polní).



1. **Třtina křovištní** (*Calamagrostis epigeios*<sup>1</sup> Roth, *Arundo epigeios* L. — obr. 602) jest statná tráva podobná vnějškem nemálo lesknicí rákosovitě (viz tam). Vyhání z oddenku plazivé, šupinaté výběžky a ztuha přímá, až přes 1 m vysoká, nahoře velice drsná stébla s rákosovitými, široce čárkovitými, velmi drsnými, světle šedozelenými listy. Jednokvěté, podlouhlé, se stran smačknuté klásky (K) skládají ztuha přímou, rozevřeně laločnatou, šedozelenou nebo nařiaľovélou, později více méně staženou latu. Mají kopinaté, šídlovitě zakončené plevy (p) asi dvakrát tak dlouhé jako blánovitě, bělavé, na konci vykrojené pluchy, z nichž spodní nese rovnou, ze hřbetu vyrůstající a plevy nepřesahující osinu. Na spodu pluch (g) jsou 2 svazečky chloupků, které se později značně prodlužují. Tyčinky



602. *Třtina křovištní*;  
K klásek, p plevy; g plucha.



603. *Třtina rákosovitá*,  
K klásek; p plevy; g plucha; g<sub>1</sub> plucha se srstnatou pastopěčkou k po druhém kvítku.

jsou 3, blízny 2, vyčnívající z klásku nad jeho spodinou.

Roste hojně v lesích, zejména v mýtinách a na písčitých, keřnatých březích. Kvete v červnu a červenci.

Pozn. Ve stinném olšovi u rybníka Broumaru blíže Opočna ve vých. Čechách pozoroval uč. Jos. Rohlena v novější době odrůdu na pochvách dolních a pro-

<sup>1</sup>) Slož. z řec. *ἐπί* = na + *γῆ* = země, t. j. uá souší rostoucí; rákos jí poněkud podobný roste při vodách.

středních listů jemně, ale hustě pýřitou, s klásky bledými a menšími — tř. křovištní pýřitou (*C. ep. var. pubescens* Rohl.).

2. **T. rákosovitá** (*C. arundinacea* Roth, *C. silvatica* DC. — obr. 603) vyhání z oddenku jedno nebo několik štíhlých, až přes 1 m vysokých, nahoře drsných stébel se světle zelenými listy, z nichž dolejší bývají až 3 dm dlouhé, při tom však pouze 3—7 mm široké. Po každé straně pochev listových bývá často chomáček bělavých chloupků. Přímá v době květu rozevřená, později stažená lata



604. *Třtina kopinatá*;  
F klásek s plevami p; g plucha s pluškou g<sub>1</sub>.



605. *Třtina Hallerova*;  
K klásek s plevami, F týž bez plev.

skládá se z dlouze stopkatých klásků (*F*) barvy žlutavě zelené, často nafialovělé. Plevy (*g*), o málo delší pluch, jsou vejčito-kopinaté, přihrocené; pluchy jsou bylinné, zelené, jen na obvodě blánovité, na konci jemně rozeklané, a ze hřbetu dolejší pluchy (*p*) vyrůstá dlouhá, kolénkatě prohnutá osina z klásku daleko vyčnívající. Chloupky, vyrůstající pod pluchami, jsou asi 4krát kratší nežli plucha. Po straně spodní pluchy jest chlupatá pastopečka (*k*) po druhém, zakrnělém kvítku.

Roste zhusta v lesích a na keřnatých stráních. Kvete v měsících letních.

3. **T. kopinatá** (*C. lanceolata* Roth, *Arundo*<sup>1</sup> *calamagrostis*<sup>2</sup> L. — obr. 604) má dlouhý plazivý oddenek, přímá, až přes 1 m vysoká, nahoře více méně drsná stébla s tmavozelenými, čárkovitými, dlouze zašpičatělými, asi  $\frac{1}{2}$  cm širokými, na pochvách pod čepelí zcela lysými, po odkvetení se sbalujícími listy — z nichž dolejší chovají v paždí obyčejně svazeček listů — a podlouhlou, chabou, v čas květu všestranně rozevřenou, později více méně staženou latu. Podlouhlé, bledé, červenavé nebo nafialovělé klásky (*F*) mají úzce kopinaté, zašpičatělé plevy (*p*) a blánovité



606. *Třtina pobřežní*;  
K klásek, g plucha s pluškou; g, bořejší část  
pluchy.



607. *Třtina horská*;  
L spodina listu, K klásek, F vni-  
řek klásku.

zpředu vykrojené pluchy (*g*), z nichž spodní nese zcela kratičkou osinu vyrůstající z konečného výkrojku. Chloupky pod pluchami jsou trochu delší než pluška a po odkvetení vystupují z klásků, dodávajíc jim stříbřitého vzhledu. Pastopečka po druhém, zakrnělém květu není vyvinuta.

<sup>1</sup>) Lat. *arundo* = rákos.

<sup>2</sup>) Viz pozn. na str. 445.

Roste na pokrajích rybníků, březích řek a mokřích lukách, zejména v porůčí Ploučnice, hornatině doupovsko-tepelské, Budějovicko-Třeboňsku jakož i v Jeseníku, Beskydách a jižní Moravě. Kvete v měsících letních.

4. **T. Hallerova**<sup>1</sup> (*C. Halleriana* DC., *C. pseudophragmites*<sup>1</sup> Reichb. — obr. 605) podobá se vnějškem velice druhu předch., jest však namnoze nižší a outlejší, všechna travozelená, na stéblech pod latou skoro hladká. V paždích úzkých, (namnoze jen 2—3 mm širokých) listů, které dosahují někdy délky stébela, není svazečků listových; za to mívají pochvy pod čepeli po každé straně chomáček bělavých chloupků. Krátké, z klásků (*K*) nevyčnívající osiny vyrůstají pod konečným výkrojkem pluch (*P*) ze hřbetu; někdy však také docela chybějí. Ostatně shoduje se s druhem předch.

Roste ve vlhkých horských lesích, zejména v Krkonoších, kde bývá místy hojná, v horách Krušných, hornatině berounské, příbramských Brdech, na Krumlovsku a Budějovicko-Třeboňsku jakož i v moravsko-slezském Jeseníku. Kvete v červenci a srpnu.

Ke vzácnějším druhům třtin naši květeny patří ještě tyto:

5. **T. pobřežní** (*C. litorea* DC., *C. laxa*<sup>2</sup> Host, *Arundo*<sup>3</sup> *pseudophragmites*<sup>1</sup> Hall. — obr. 606) — připomíná vnějškem t. křovištní a t. kopinatou. S prvou shoduje se v sívosti listů, s druhou v tom, že osina vyrůstá z konečného výkrojků pluchy (*g*, *g*<sub>1</sub>). Od obou liší se však tím, že má stébela pod latou skoro hladká; oproti tř. kopinaté jsou osiny mnohem nápadnější, asi zdělí pluchy (*K*).

Rostouc hojněji na vlhkých písčínách a březích řek v Dol. Rakousích, vyskytuje se u nás pořádku. Poprvé (r. 1885) pozoroval ji dr. J. Velenovský na břehu říčním u Kostelce nad Labem; mimo to byla pozorována ještě pouze u Staré Leslavi a u Kostelce nad Orlicí. Kvete v červnu a červenci.

6. Na několika místech v Krušných horách — Ostrov, Červený Hrádek (sev. od Chomutova), Borek (j. od Děčína) — a u Bilichova (mezi Louny a Slaným) roste **t. horská** (*C. montana* Host, *C. varia*<sup>5</sup> P. B., *Arundo varia* Schrad. — obr. 607), shodující se ve statném rákosovitém vzrůstu, širokých, tuhých listech, v bylinných, zelených, jen na okraji blánovitých pluchách a kolénkovitě prohnutých, ze hřbetu pluch vyrůstajících osinách se tř. rákosovitou. Má však osiny kratší, v kláscích (*K*) ukryté nebo jen málo z nich vyčnívající, za to však chlupy vyrůstající pod pluchami (*P*) obvykle tak dlouhé jako pluchy nebo alespoň do poloviny pluch sahající. Lata připomíná tvarem i zbarvením nemálo medyněk měkký (*Holcus mollis* L. — obr. 641). Kvete v měsících letních.

7. Na rašelinných lukách mezi Milovicemi a Vruticemi u Lysé n. L. pozoroval r. 1886 dr. Jar. Jahn **tř. tuhou** neboli **nepovšimnutou** (*C. stricta* P. B., *C. neglecta* Trin., *Arundo neglecta* Ehrh. — obr. 608), dosud jen ze severnější Evropy známou, pro Čechy však i Rakousko novou. Vyhání z krátkého oddenku ztuhá přímá, hladká stébela 5—10 dm vysoká, s tuhými, úzce čárkovitými, na líci našedlými listy, zakončená úzkou, ztuhá přímou latou, jejíž pobočné větve, v době květu (v měsících letních) ztuhá odstálé, před rozkvetem i po odkvětu přikládají se těsně k hlavní ose, čímž nabývá květenství vzezření více méně klasovitého, při-

<sup>1</sup>) Ku počtu A. Hallera, botanika a básníka v Bernu, † r. 1777.

<sup>2</sup>) *Lat. laxus* = uvolněný.

<sup>3</sup>) Viz. pozn. na str. 447.

<sup>4</sup>) Slož. z řec. κλαμνός = klamný + γρᾱμνίτης = rákos.

<sup>5</sup>) *Lat. varius* = pestrý.

pomínajíc nemálo bezkolenec modrý (*Molinia coerulea* Mönch. — viz rod 50). Fialové plevy jsou na hřbetním kýlu drsné; bylinné, zelené, jen po kraji prosvítavě blánovité pluchy mají na konci drobné zoubky (*g*). Osina vyrůstající ze hřbetu pluchy pod prostředkem, jest jemná, vláskovitá, skoro rovná a z klásku nevyčnívá. Chloupky v klásku jsou asi zděli pluch.

**Rod 13. Psineček**<sup>1</sup> (*Agrostis*<sup>2</sup>, *Straussgras*) shoduje se ve všem s rodem předch. až na to, že drobounké, obyčejně velice četné klásky nemají pod pluchami buď vůbec chlupů, nebo tam mají chloupky zcela nepatrné. Spodní pleva bývá o něco delší než hořejší. Roste u nás v 5 druzích:

<b>Psineček</b>	všecky listy ploché; klásky zpravidla bezosinné, se zřetelnou pluškou	jazyčky listů krátké, někdy sotva zřetelné; větvičky laty hladké, i po odkvetení rozeztalé, na dolejšku bez klásků	obecný 1.
		jazyčky listů prodloužené; větvičky laty drsné, po odkvetení stažené, až dolů s klásky	bílý 2.
	listy přízemní, někdy i lodyžní štětinaté; klásky zpravidla ze hřbetu pluch osinaté; pluška chybí nebo je velice zakrňelá	oddének více méně plazivý, stébla 2—6 dm vysoká; osiny vynikají pod prostředkem hřbetu pluch	psí 3.
		odd. trsnatý, stébla 15—30 cm vysoká; osiny vynikají při samém spodu pluch	horský 5.
		větvičky laty hladké; oddének hustě trsnatý, stébla pouze 10—25 cm vysoká	skalní 4.

1. **Psineček obecný** (*Agrostis vulgaris* With. — obr. 609) vyhání z vytrvalého, více méně výběžkatého oddenku přímá, namnoze dole kolénkem vystoupavá, 15—70 cm vysoká, lysá stébla s plochými, čárkovitými listy, které mají mezi pochvou a čepelí krátký, někdy sotva zřetelný blanitý jazyček (*L*). Drobounké, podlouhlé, se stran smačknuté, jednokvěté, namnoze hnědé nebo fialové klásky (*K*), spočívající na teninkých stopkách, skládají bohatou, podlouhle vejčitou, tence vělevnatou, i po odkvetení rozevřenou latu. Mají 2 skoro stejně dlouhé plevy (*p*), bezosinnou (zřídka osinatou) pluchu (*g*), mnohem menší, nicméně zcela zřetelnou plušku, 3 tyčinky a svrchní semeník se dvěma pérovitými, na spodině z klásku vyčnívajícími bliznami.

Náležeje k nejobecnějším našim travám, roste hojně na pastvinách, mezích a ve světlých hájích, zvláště na půdách písčitých. Kvete v měsících letních.

Pozn. Odrůda s pluchami osinatými, o osinách zprostřed hřbetu vyniklých a z klásku téměř čnějících — p. obecný osinatý (*A. vulg. aristata* Tausch) jest u nás velice vzácná.

<sup>1</sup>) Vzhledem k tomu, že některé druhy jsou zcela všední (něm. *hundsgemein*), jest jich všude jako psů.

<sup>2</sup>) Jménem *ἀγρωσις* zvaly se rozmanité trávy rostoucí jako plevel na poli (= *ἀγρος*); slov. rus. *полевица*.



2. **P. bílý** (*A. alba* Schrad., *A. stolonifera*<sup>1</sup> Koch – obr. 610) shoduje se ve výběžkatém oddenku, v listech vesměs plochých, v plevách skoro stejných a v pluškách zřetelně vyvinutých s druhem předch., má však blanité jazýčky listů (*L*) prodloužené, větve podlouhle jehlancovité, po odkvetení stažené laty poměrně tlustší, draslavé a až dolů květonosné – u p. obecného jsou hladké a dole většinou bezkvěté. Klásky (*F*) jsou téhož složení



608. *Třtina tuhá*;  
K klásek, g plucha.



609. *Psineček obecný*;  
L spodina čepele s jazýčkem;  
K klásek; p plevy, g plucha.



610. *Psineček bílý*;  
L spodina čepele listové s jazýčkem;  
F klásek.

jako u druhu předch., ale o něco větší, bělavé nebo bledě fialové, a jsou-li osinaté, pak vyrůstají osiny namnoze pod samým koncem pluch, velice zřídka ze středu hřbetní strany.

Roste na lukách, pastvinách a ve vlhkých lesích. Často jest všecek bělavý, chorobného vzhledu, zvláště roste-li na vysychajících bahnech. Kvete v červnu a červenci.

<sup>1</sup>) Slož. z lat. stolones = šlahouny + ferre = nésti, vzhledem k výběžkatému oddenku.

Vyskytuje se u nás ve 2 odrůdách :

a) *P. bílý obecný* (*A. alba vulgaris*) — se stébly pouze 2—5 *dm* vysokými a listy 2—4 *mm* širokými.

β) *P. obrovský* (*A. gigantea* Gaud. sp. — obr. 611) — se stébly až 1 *m* vysokými, listy rákosovitými, 6—9 *mm* širokými a latou velice bohatou.



611. *Psineček obrovský*;  
K klásek.



612. *Psineček psí*;  
K klásek kvetoucí, K<sub>1</sub> též odkvetlý;  
P P<sub>1</sub> plevy.

Tato odrůda roste nejraději v pobřežních křovích a lesích, jest však celkem vzácná (na Štvanici u Prahy, u St. Boleslavi).

3. **P. psí** (*A. canina* L. — obr. 612) liší se od obou druhů předch. hlavně dvěma věcmi: má přízemní listy štětinovité a kvítky (*K*<sub>1</sub>) bez plušek. Ostatně vyhání z oddenku více méně plazivého štíhlá, hladká stébla 2—6 *dm* vysoká, porostlá v dolejší části listy štětinovitými, v hořejší části listy na spodu plochými, s podlouhlými, zoubkovanými jazýčky. Vejčitá lata skládá se z větviček drsných, v době květu rozevřených, později stažených. Dolejší

plevy ( $\rho$ ) podlouhlých, obvykle červenavě fialových, řidčeji žlutavých klásků bývají často o hodně delší nežli hořejší ( $\rho_1$ ); blanité pluchy jsou z předu zoubkovány a mají pod středem hřbetní strany nebo trochu výše vyrůstající osinu buď rovnou nebo kolénkatě prohnutou; zřídka jsou pluchy bezosinné.

Roste na vlhkých, zejména rašelinných lukách, na průhonech a v hájích. Kvete jako předch. v červnu a červenci.

4. V Krkonoších roste na travnatých a kamenitých hřbetech dosti hojně **p. skalní** (*A. rupestris* All., *Trichodium*<sup>1</sup> *alpinum* Schrad. — obr. 613), shodující se v spodních štětinnovitých listech a v tom, že kláskům (*K*) chybí pluška, s druhem předch.; má však oddenek hustě trsnatý, stébka jen 10—25 cm vysoká a větvíčky laty hladké, i po odkvetení rozevřené; osiny jsou vždy kolénkatě prohnuté a vyrůstají hluboko pod středem hřbetu pluch. — Kvete v červenci a srpnu.

5. Ve Vel. Kotlině v Jeseníku na skalnatých svazích vyskytuje se jako vzácnost alpský druh — **p. horský** (*A. alpina* Scop. — obr. 614), podobný velice druhu předch. a s ním též v trsnatém oddenku, v štětinnovitých listech, v dlouhých prohnutých, zcela ze spodu hřbetní strany pluch vyrůstajících osinách (*K*) i v době květu se shodující. Jest však o něco statnější, 2—3 dm vysoký, na větvíčkách vejčité, rozevřené laty drsný a má o něco větší klásky.

Z cizích druhů, pěstovaných pro velice něžné laty do zimních kytic, budiž pouze uveden: **p. sličný** (*A. elegans* Thore — obr. 725 *A*) a **p. mlhový** (*A. nebulosa* Boiss.), oba domovem v jižní Evropě.



613. *Psineček skalní*;  
*K* klásek.



614. *Psineček horský*;  
*K* klásek.

**Rod 14. Chundelka**<sup>2</sup> (*Apera*,<sup>11</sup> *Windfahne*) liší se od rodu předch. pouze tím, že má spodní plevu kratší nežli hořejší a po straně plušky pastopečku po druhém, nevyvinutém kvátku. Vzhledem k těmto nepatrným rozdílům ji Linné a většina botaniků za samostatný rod ani neuznávají. Vyskytuje se u nás ve 2 druzích:

<sup>1)</sup> Z řec. *πτερόν*, *pteron* = vlna, *τρίχodium* = vlásek.

<sup>2)</sup> Chundel znamená dle Jungmanna chumáč; vzhledem ku květenství?

<sup>3)</sup> Z řec. *ἀ* = bez + *πῆγος* = zkomolený, vzhledem k tomu, že v kláscích nechybí pastopečka po druhém, nevyvinutém kvátku jako u druhu předch.

1. **Chundelka** neboli **metlice<sup>1</sup> obecná** (*Apera spica venti*<sup>2</sup> P. B., *Agrostis*<sup>3</sup> *spica venti* L. — obr 615) jest jednoletá, často všecka žlutavá bylina, vyhánějící ze svazčitého kořene jedno nebo několik přímých, dle okolností 2—10 dm vysokých, hladkých, trochu lesklých stébel s čárkovitými, plochými, špičatými, drsnými listy, které za květu bývají z části již uschlé. Jehlancovitá lata skládá se z tenkých, často více méně vlnovitě zprohýbaných, nestejně dlouhých, drsných větviček, které jsou sestaveny v přesleny nebo polopřesleny a v čas květu roze-  
stálé. Drobounné, podlouhlé klásky (*K*, *K*<sub>1</sub>) barvy žlutavě zelené nebo hnědé mají značně nestejně plevy: spodní (*p*, pod pluchou *g* ležící) jest totiž mnohem



615. *Chundelka obecná*;

*K* klásek, *K*<sub>1</sub> vnitřek klásku: *p*, pluch, *g*, pluška, *k* pastopečka po druhém kvítku.



616. *Chundelka*

*přetřhovaná*;  
*K* klásek.

menší než-li hořejší (*p*<sub>1</sub>). Podlouhle kopinatá plucha jest opatřena dlouhou, drsnou, blízko pod koncem ze hřbetu vyrůstající a z klásku vyčnívající osinou a po straně bledé plušky (*g*<sub>1</sub>) sedí zřetelná pastopečka (*k*) po druhém kvítku. Ostatně jsou ve kvítku 3 tyčinky se žlutými, čárkovito-podlouhlými prašníky a dvě pérovité blizny, které vyčnívají z klásku blíže jeho spodiny.

<sup>1</sup>) Souvisí jako pol. mietlica se slovem metla = koště, vzhledem ku květenství.

<sup>2</sup>) *Lat. spica venti* = klas větru, poněvadž jemné květenství obrací se po větru

<sup>3</sup>) Viz pozn. <sup>1</sup>) na str. 449.

Roste na neúrodných písčinách, na mezích a v obilí jako obtížná plevel často velice hojně. Kvete v červnu a červenci.

2. V hodonínském lese a snad i v okolí Znojma v jižní Moravě vyskytuje se **ch. přetrhovaná** (*Apera interrupta* P. B., *Agrostis interrupta* L. — obr. 616), ve složení klásků s druhem předch. zcela se shodující a od něho jen tím rozdílná, že má stébela pouze 1—3 dm vysoká, latu i v době květu úzce staženou, přetrhovanou a prašníky vejčité nebo okrouhlé, asi tak dlouhé jak široké (K'). V jižních zemích našeho mocnářství, již také v Rakousích, jest hojnější. Kvete v tyž čas jako předch.



617. *Pšeničko rozkladité*;  
K' klásek: p plevy

**Rod 15. Pšeničko<sup>1</sup> rozkladité** (*Miliun<sup>2</sup> effusum* L., Waldhirse, Strandhafer — obr. 617) jest vytrvalá, bledozelená tráva s výběžkatým oddenkem, přímým, až přes 1 m vysokým, lesklým steblem a čárkovitými, plochými listy tak stočenými, že líc jest vespod a rub nahore. Drobnouké, vejčité, po hřbetě smačkнутé, jednokvěté klásky (K'), připomínající klásky prosa, spočívají na krátkých, vláskovitých stopečkách a ty vyrůstají po stranách tenkých, přeslenovitě rozestavených větví a větviček rozkladité, řídké, až 3 dm dlouhé laty. Plevy (p) jsou dvě, skoro stejně velké, vejčité, asi zděli bezosinných pluch posléze chruplavčitých a k obilce těsně přiléhajících. Tyčinky jsou 3, blizny dvě, pérovité. po stranách z klásku vyčnívající.

Roste v hájích a ve stinných, zvláště horských lesích. Ve vyšších polohách mívá často klásky fialově zbarveny anthokyanem, čímž podporuje se zrání obilek (srovn. na př. s bramboříkem na str. 39. ve sv. III). Kvete v máji a červnu.

Obilkami možno krmiti drůbež a mletí je na mouku.

**Rod 16. Bodloplev hroznatý** (*Tragus<sup>3</sup> racemosus* Desf., *Cenchrus<sup>4</sup> racemosus* L., Stachelgras — obr. 618) vyhání z jednoletého kořene položená nebo

vystoupavá, 1—3 dm dlouhá, často v kolénkách kořenující stébela s tuhými, sivozelenými, čárkovitými, plochými, po krajích bíle brvitými listy, zakončená špihlými, klasovitým hroznům podobnými latami krátce stopkatých, vejčitých

<sup>1)</sup> Srovn. chorv. pšeničica (*Melilotus*), rus. пшеничка (*Zea mays*); polsky słowe prosownica, rus. просынная, chorv. prosenica.

<sup>2)</sup> Plinius rozuměl tímto jménem naše proso, teprve Linné je přenesl na tento rod. Souvisí prý s řec. μέλι = med, znamenajíc sladkou travu.

<sup>3)</sup> Jménem τραγός rozuměl Dioskorides rozmanité druhy trav.

<sup>4)</sup> Jménem κέχρηος zvali staří Řekové proso. Linné přenesl je na tuto bylinu.



jednokvětých, hnědých nebo nafialovělých klásků. Z obou plev, jimiž klásky (*K*) jsou podepřeny, jest spodní (*p* – pod pluchou *g* ležící) nepatrná, mázdřitá, hořejší (*p*<sub>1</sub>) veliká, kožovitá, tvrdá, na hřbetě posázená háčkovitými ostny. Pluchy (*g*) jsou blánovité, hladké, bezosinné, tyčinky 3, pérovité blizny 2.



618. *Bodloplev hroznatý*;  
*K* klásek, *p* *p*<sub>1</sub> plevy, *g* plucha, *g*<sub>1</sub> pluška



619. *Kavýl vláskovitý*;  
*A* celkový pohled na rostlinu, *B* květenství; *K* klásek; *p* plevy, *g* plucha, *g*<sub>1</sub> pluška, *F* kvítek.

Rosta v jižnějších zemích našeho mocnářství a v Uhrách, bývá semeny a vlnou zavlečán do jižní Moravy, kde už na několika místech byl pozorován. V Čechách se ještě nevyskytl. Kvete od července do září.

**Rod 17. Kavýl<sup>1</sup>** (*Stipa*,<sup>2</sup> *Federgras*) poznává se od jiných trav nej-  
snáze dle toho, že jednokvěté, oblé, úzce kopinaté klásky mají jednu z obou  
ztvrdlých, plod těsně obalujících pluch opatřenu neobyčejně dlouhou, často  
vousalou osinou. Roste u nás ve dvou druzích:

<sup>1</sup>) Z rusk. *ковыль*; chorv. *kovilje*. Souvisí prý s tur. *kaval*. Srovň. též řec. *καυλός* = lodyha, stonek, hrk.

<sup>2</sup>) Souvisí nejspíše s řec. *στυφή* (= lat. *stupa*) = koudel, vzhledem k pýřitým osinám.

1. **K. vláskovitý** (*Stipa capillata* L. — obr. 619) vytváří husté trsy čárkovitých listův a štíhlých, 3–10 dm vysokých stébel. Listy přízemní bývají 3–5 dm dlouhé a jsou namnoze svinuté, aby se zabránilo přílišnému vypařování vody, které rostlina milující suchá stanoviště nemívá obvykle nazbyt. Za vlhkého počasí se čepele listové ovšem více méně rozevírají do plochy. Listy stébel podobají se listům přízemním; nejhořejší z nich uzavírá v břichaté pochvě s počátkem celé květenství, později alespoň dolejší jeho část; jen zřídka vyniká květenství úplně z pochvy. Oblé, úzce kopinaté, jednokvěté, stopkaté klásky (*K*) skládají dohromady řídkou, jednostrannou latu. Mají dvě úzké, ve vláskovité osiny protažené plevy (*p*) a dvě pluchy (*g*, *g*<sub>1</sub>), z nichž dolejší (*g*) vybíhá ve zprohýhanou, dole točenou, namnoze lysou nebo jen od kratičkých chloupků draslavou, 10–20 cm dlouhou osinu. Mezi pluchami sedí kvítek (*F*) mající místo okvěti 3 kopinaté šupinky, tři tyčinky, jejichž prašníky jsou na vrcholku vousaté, a svrchní semeník se 2 pérovitými bliznami.



Plod jest podlouhlá, ztvrdlými pluchami těsně obalená obilka. Dlouhé osiny tohoto i následujícího druhu jsou velice hygroskopické, za sucha spirálně se zkrucující, za vlhka rozkrucující; tím pomáhá si obilka, která se špičkou zabodla do země, aby se hlouběji zavrtala.

Roste na výslunných skalách a suchých úbočích teplejších poloh, zvláště v širším okolí pražském, v nížinách polabských a Teplicko-Žatecku, jakož i ve střední a jižní Moravě. Ze Slezska se neuvádí. Kvete v červnu a červenci.

Na stepích ruských pokrývají kavýly ohromné prostory, dodávající jim zvláštního rázu. Tuhé pluchy zachycují se snadno ovčím do vlny a zabodávající se hluboko do těla, způsobují nebezpečná onemocnění. Rozumí se, že se tímto způsobem podporuje též rozšiřování kavýlu po krajině.

620. *Kavýl pěrítý*;  
*F* kvítek, *o* šupiny okvětní.

2. **K. pěrítý** neboli **vousy sv. Ivana** (*S. pennata* L. — obr. 620) podobá se vnějškem druhu předch., bývá

však útlejší, pouze 3–6 dm vysoký a má osiny pluch 2–3 dm dlouhé, dole šroubovitě točené a lysé, výše však bílými chlupy dvouřadě pérovité.

Roste na podobných stanovištích jako předch., zvláště na čediči a vápně, v širším okolí pražském, západním Polabí, Jičínsko-Boleslavsku, poříčí Ploučnice a Teplicko-Žatecku, v jižní a střední Moravě i ve Slezsku. Kvete od máje do července.

Pernaté osiny, jichž úkolem jest rozšiřovati obilky pomocí větru po okolí a zavrtávat je hluboko do země (viz obr. 621 a srovn. s osinami pumpavy na str. 213 ve sv. II), prodávají děti ve svazečkách turistům, zavítají-li do krajiny, kde tento kavýl hojně roste.

Vedle vlastního kavýlu péřitého, jež Čelakovský zove k. sv. Ivana (S. Joannis), vyskytují se u nás ještě dvě odrůdy, které někteří botanikové považují za druhy samostatné. Jsou to:

a) K. Grafův (S. Grafiana Stev.) — má čárkovité listy stébelní dosti ploché, plevy 3krát tak dlouhé jako jest plucha (bez osiny měřená) a pluchu po celém okraji (až k osině) pýřitou, kdežto k. péřitý vlastní má listy stébelní tak jako přizemní svinuté, nebo jen porozevřené, plevy jen asi 2krát delší než jest plucha a pluchu jen po dolním okraji pýřitou, nahoře lysou.

Jest mnohem vzácnější nežli k. péřitý a u nás znám teprve od r. 1883, kdy na něj prof. L. Čelakovský poprvé byl upozorněn z Podbaby u Prahy. Od té doby sbírán byl i na jiných místech (Hlubočepy, Sv. Prokop, Chuchle, vrch Hoblík a Ranné u Loun, okolí Litoměřice, okolí Znojma a Mikulova na Moravě i j.).

b) K. tenkolistý (S. Tirsia Stev.) — liší se od k. péřitého vlastního a od k. Grafova hlavně tím, že má přizemní, svinuté, nitkovité listy přišpičatělé hrotem a jazyčky hořejších

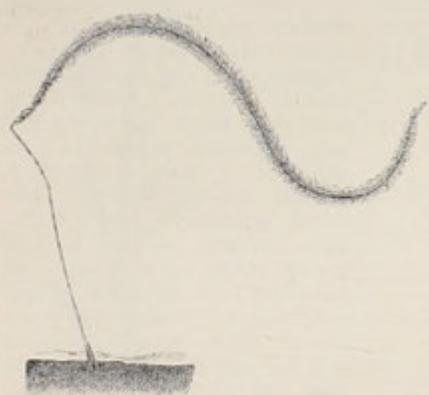

621. *Obilka kavýlu péřitého*  
zavrtávající se do země.



622. *Vousatka obecná*;  
K klásek: P plevy, g plucha s osinou, # pluška,  
k jalový klásek.

listů stébelných zakrnělé, kdežto obě uvedené odrůdy mají svinuté, sítinovité listy sice špičaté, ale bezhroté a jazyčky hořejších listů prodloužené. Kvete oproti předch. až koncem července a ještě v srpnu. Ostatně shoduje se ve všem s k. péřitým.

Byl pozorován poprvé r. 1884 drem J. Velenovským na jižním svahu Hoblíku u Loun a na jednom travnatém pahorku u Motol blíže Prahy. Později nalezen též na Radobýlu u Litoměřic, u Žatce, Mostu i j.

**Rod 18. Vousatka<sup>1</sup> obecná** (Andropogon<sup>1</sup> ischaemum<sup>2</sup> L.,

<sup>1</sup>) Slož. z řec. ἀνὴρ, ἀνδρῶς = muž + πώγων = brada, vous, vzhledem ku květenství.

<sup>2</sup>) Dle Plinia nazývala se tak jakási rostlina, již užívalo se k zastavení krvotoku — slož. z řec. ἵσχω = stavím, zamezuji + αἷμα = krev.

Bartgras — obr. 622) vyhání z vytrvalého oddenku přímá nebo v dolních kolénkách vystoupavá, 3—5 dm vysoká, oproti valné většině trav plná stébla s čárkovitými, modrozelenými, žlabovitými, na ústí pochev chlupatými listy, rozvětvlující se na vrcholku v 5—12 prstnatě rozpřažených, chlupatých větví. Na každé větvi jsou dvě řady drobných, jednokvětých, často narudlých klásků dvojího druhu: jeden z obou proti sobě stojících nebo se střídajících klásků (*K*) jest přisedlý, má 2 plevy (*p*), 2 pluchy (*g* *g*<sub>1</sub>), z nichž jedna (*g*) jest zcela uzounká a prodlužuje se v dlouhou, kroucenou, z klásku daleko vyčnívající osinu, 3 tyčinky a semeník s dvěma pérovitými bliznami; druhý klásek (*k*) spočívá na chlupaté stopce, má plevy i pluchy vesměs bezosinné a obsahuje pouze tyčinky nebo jest zcela prázdný.

Roste na suchých úklonech, mezích a pastvinách, zejména na vápni a opuce, jakož i v písčitých půdách teplejších poloh v severní polovině Čech, Plzeňsku, Budějovicko-Třeboňsku, střední a jižní Moravě. Kvete v červenci a srpnu.

#### Rod 19. Palečko-vec<sup>1</sup> plazivý (Cynodon<sup>2</sup> dactylon<sup>3</sup> Pers., Panicum<sup>4</sup> dactylon L., Hundszahngras — obr. 623)

má článkovaný, dlouhými výběžky plazivý oddenek, z něhož vyhání položené nebo vystoupavá, na dolejšku často rozvětvená, 1—5 dm dlouhá stébla, porostlá úzkými, špičatými, plochými, šedozelenými listy a zakončená okolíkem několika štíhlých, prstnatě rozpřažených, obyčejně nafialovělých klášů. Jednokvěté, se stran smačknuté, krátce stopkaté až skoro přisedlé klásky (*K*) jsou sestaveny do 2 hustých řad po jedné straně klášů. Mají 2 nestejně, přihrocené, na hřbetě kýlnaté a jemně ostnné plevy (*p*), dvě bezosinné pluchy (*g*) namnoze delší plev, z nichž dolejší objímá hořejší (plušku), 3 tyčinky a svrchní semeník se dvěma pérovitými, červenohnědými bliz-



623. Palečko-vec plazivý;

*K* klásek: *p* plevy, *g* plucha, *k* pastopečka po druhém kvátku.

namí, vyčnívajícími z klásku pod koncem pluch. Na spodu pluchy jest kyjovitá pastopečka (*k*) po druhém, zakrnělém kvátku. — Připomíná vnějškem vousatku (*Andropogon ischaemum* L. — str. předch.), od níž ovšem snadno se rozezná po jednostranných klasech a bezosinných pluchách; od podobných rosiček

<sup>1</sup>) Utvořeno dle pol. palczatka = vousatka, kteráž má klasy též rozpřaženy jako prsty (= palce); srovn. něm. Fingergras u druhu násl.

<sup>2</sup>) Slož z řec. κυων, κυνός = pes + ὀδὼν, ὀδώντος = zub, vzhledem k odstálým plevám, tak že jsou klasy ostře zubaté.

<sup>3</sup>) Řec. δάκτυλος = prst, vzhledem k prstnatě rozpřaženým klášům.

<sup>4</sup>) Viz pozn. <sup>2</sup>) na str. 400.

(Digitaria) rozeznává se tím, že má v kláscích pastopečku po druhém kvítku a že mu chybí třetí, byť zcela nepatrná pleva.

Roste porůznu u cest, na mezích a suchých písčínách ve střední a jižní Moravě. Také v Čechách byl pozorován (na př. u Pardubic a Prahy), ale ovšem akožto rostlina zavlečená, pomijivá. Kvete v červenci a srpnu.

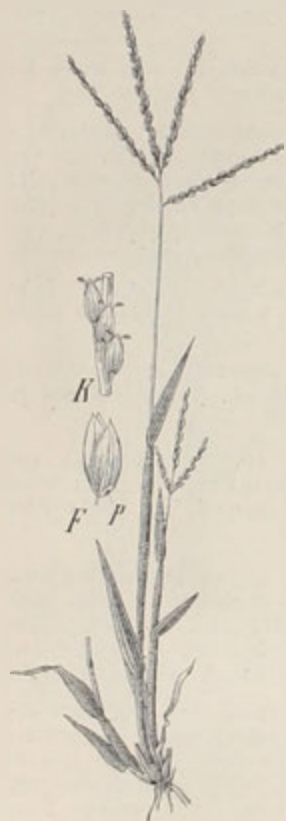

624. *Rosička holá*;  
K kousek klasu; F klásek, P nejspodnější  
pleva.



625. *Rosička krvavá*;  
K klásek s plevami P, P<sub>1</sub>, P<sub>2</sub>

**Rod 20. Rosička**<sup>1</sup> (*Digitaria*,<sup>2</sup> Fennich, Fingergras) má jednokvětě, oblé klásky téhož složení jako rod násl. (tak že ji někteří od něho ani neoddělují), ale seřaděny po dvou do několika štíhlých, prstnatě rozpřažených klasů. Nejdolejší ze 3 plev jest zcela nepatrná. Roste u nás ve 2 druzích:

1. **Rosička holá** (*Digitaria glabra* Gaud., *D. filiformis*<sup>3</sup> Koel., *Panicum*<sup>4</sup> *glabrum* Zand. — obr. 624) jest jednoletý druh s položenými nebo vystoupavými,

<sup>1</sup>) Viz pozn. <sup>1</sup>) na str. 460.

<sup>2</sup>) Z lat. *digitus* = prst, vzhledem k prstnatě rozpřaženým klasům.

<sup>3</sup>) Lat. *filiformis* = nitkovitý.

<sup>4</sup>) Viz. pozn. <sup>3</sup>) na str. 460.



1—3 dm vysokými stébly, jež jsou v dolejší části objaty pochvami poměrně krátkých, plochých, lysých, jen při ústí pochev trochu chlupatých listův, na vrcholku pak nesou nejčastěji tři, řidčeji 4 nebo 5 štíhlých, trochu zprohýbaných, prstnatě rozpřažených klasů. Vejčité, jednokvěté klásky ( $K$ ,  $F$ ), sestavené po dvou po jedné straně klasových větven, mají 3 bezosinné, zatvrdlé plevy, z nichž nejdolejší ( $p$ ) je sotva patrná, dvě pluchy, druhou plevou skoro docela zakryté, 3 tyčinky a semeník se 2 pérovitými, z vrcholku klásku vyčuhujícími blízny (srovn. obr. 625  $K$ ). Jeden z obou klásků jest vždy kratičce stopkatý, druhý dlouzeji stopkatý ( $K$ ).

Roste na písčitých rolich, na porůcích a suchých místech; v některých krajích jest obecnou, v jiných docela chybí. Kvete v červenci a srpnu.

2. **R. krvavá** (*D. sanguinalis* Scop, *Panicum sanguinale* L., *Bluthirse* — obr. 625), zkrátka též *rosa*<sup>1</sup> zvaná, podobá se velice druhu předch., jest však na pochvách i listech, které bývají na okraji vlnovitě zprohýbány, více méně, chlupatá, má nejčastěji 4—5, někdy však také méně nebo mnohem více přímo odstálých klasův a pluchy eliptičně kopinatých klásků druhou plevou ( $p_1$ ) jen asi do polovice zakryté. Někdy bývá celá rostlina fialovo-nachově zbarvena.

Roste na písčitých rolich, v zahradách, na březích řek a na mezích v širším okolí pražském, v Polabí a Teplicko-Žatecku jakož i v jižní, východní a střední Moravě. Kvete od července do září.

Druhdy byla rosička pro drobné obilky hojně pěstována, zejména v zemích slovanských; znenáhla ji však zatlačily jiné druhy obilné. Dosud jest ještě potravou chudého lidu místy v Podkrkonoší.

Pozn. Místy vyskytuje se odrůda — r. brvitá (*D. ciliaris* Retz sp.), která má kraj třetí plevy ( $p_2$ ) chlupatý a kromě toho štětinkami brvitý; vlastní rosička krvavá jest totiž na okraji třetí plevy pouze chlupatá, ale nikoliv štětinkami brvitá.

**Rod 21. Proso<sup>2</sup>, kuří noha** (*Panicum*,<sup>3</sup> *Hirse*, *Fennich*) má jednokvěté, se hřbetu více méně smačknuté klásky se 3 plevami, z nichž nejdolejší bývá někdy nepatrná. Patří sem 2 druhy vnějškem značně rozdílné: pěstované proso, s klásky bezosinnými v bohatých nících latách a kuří noha, s klásky osinatými nebo hrotitými v jednostranných klasech, které skládají laty.

1. **Proso obecné** (*Panicum miliaceum*<sup>4</sup> L., *Hirse* obr. 626) jest lletá bylina s přímým, 3—10 dm vysokým, dosti tlustým stéblem a plochými, poměrně širokými listy, které jsou — zvláště na pochvách, jimiž stéblo objímají — porostlé dlouhými, měkkými chlupy. Jednokvěté klásky ( $K$ ), spočívající na dlouhých tenkých stopkách, skládají dohromady přebohatou, později nicí latu. Ze tří plev ( $p$ ,  $p_1$ ,  $p_2$ ), jimiž jsou objaty, jest nejspodnější ( $p$ ) o dobrou polovici menší než-li obě ostatní. Hladké, lesklé pluchy ( $g$ ,  $g_1$ ) jsou bezosinné a obsahují kromě tří tyčinek svrchní semeník se dvěma pérovitými blízny ( $F$ ), z něhož dospívá obilka (jáhlá) pluchami těsně obalená.

Kvete hlavně v červenci a srpnu. Opylení stává se xenogamicky větrem mezi 8.—9. hodinou ranní, kdy pluchy se od sebe rozeštoupí a tyčinky i blizny z nich vyniknou. Poněvadž však při zavírání se pluch prašníky se přiblíží těsně k blízny, může nastati též opylení autogamické.

<sup>1</sup>) Jest i jiné pokolení trávy, z jejíhožto semena v Němcích i v Čechách dobrou a chutnou kaši dělají a Němci ji *Himmelthau*, Čechové *rosa říkají* . . . Latinské slove *gramen maunae*, *maunae coelestis esculentum* . . . (Matthioliův Herbář str. 354).

<sup>2</sup>) Vyskytující se již ve stloven., jest i jiným slovau, řečem společně.

<sup>3</sup>) Jsouc spřízněno s lat. *pennis* = chléb, znamenalo starověkým Římanům *hér vlašský* (*Setaria italica* Beauv.) — viz str. 464.

<sup>4</sup>) U Plinia slulo proso *miliun*; srovn. s pozn. <sup>3</sup>) na str. 454.

Pocházejíc nejspíše z vých. a jižní Asie, kde — zvláště v Číně a Japanu — od nepamětných dob hojně se pěstuje, proso dostalo se do Evropy již ve starém věku, neboť je už staří Řekové pod jménem *κέρυκος* znali. Také ve švýcarských stavbách kolových, které spadají do doby, kdy člověk ještě neznal užívati kovů, byla zrna prosná nalezena.

Pěstuje se na polích pro výživné obilky, jež zbaveny ve mlýně pluch dávají známé jáhly. U nás zavářejí je hlavně s mlékem v jáhlovou kaši, nebo z nich pekou jáhelník, v Itálii z nich však pekou laciný chléb (*pane di miglio*) a ve Valašsku z nich

připravují opojný nápoj *h r a h a* zvaný. Kromě toho krmit se dobře jáhlami vařenými i syrovými drůbež, zejména kuřata.

Nejlépe daří se proso na písčnatých půdách. Druhdy nalezlo i u nás k hlavním plodinám hospodářským. Od té doby však, co zavedeny do našich zemí brambory (viz str. 244 ve sv. III.), prosných polí stále ubývalo, tak že dnes patří proso u nás k plodinám podřízeným.

Někdy také pomíjivě zplaňuje.

Dle barvy pluch rozeznávají se odrůdy: proso bílé, žluté, červené. Dle povahy lat jest p. rozkladité (*P. mil. var. contractum*), s latou všestranně rozloženou, a p. stažené, s latou staženou, k jedné straně převislou.

Z živočišných škůdců prosa zasluhuje kromě jiných zvláštní zmínky larvy kovařika polního (*Agriotes se-*



626. *Proso obecné*;

K klásek, P plevy, K, K pluchy;  
P kvítek



627. *Snět prosová*.

getis L. — obr. 551), které ožírají kořinky, jak pověděno na str. 411, a drobné housenky zavíječe prosového (*Botys lupulina* Cl., *Pyralis silacealis* Tr. — obr. 115), které žijí uvnitř stébel, vyžírající je podobným způsobem jako lodyhy chmele (str. 89).

Z chorob nejčastější je snět prosová (*Ustilago destruens* Dub. — obr. 627). Řádíc jakožto podhoubí v pletivu stébel, způsobuje, že rostliny více méně zakrňují a vytvářejí spodní listy s nápadně úzkými pochvami. Posléze, vyvinujíc výtrusy, přeměňuje buď celé lodyhy nebo alespoň část jich v černohnědý prach.

Námel (*Claviceps purpurea* Tul. — obr. 560), o němž pověděno obšírněji u žita (str. 415), jest na prose celkem vzácný.

2. **Kuří noha**<sup>1</sup> neboli **ježatka**<sup>2</sup> (*Panicum crus galli*<sup>1</sup> L., *Echinochloa*<sup>2</sup> *crus galli* Beauv., Hahnenfussfennich — obr. 628) vyhání ze svazčitého, jednoletého kořene přímá nebo kolénky vystoupavá, lysá, 3–6 dm vysoká stébla, porostlá lysými nebo spoře srstnatými, na okraji drsnými, tmavozelenými listy o čárkovitých čepelích a poněkud smačknutých pochvách, a zakončena větvitou latou jednostranných, krátkých klasů. Kratičce stopkaté, vejčité, světle zelené nebo načervenalé klásky ( $K$ ,  $K_1$ ) jsou téhož složení jako klásky prosa, mají však nejhořejší plevu ( $p_2$ ) na hřbetě srstnatou a protaženu v drsnou osinu nebo alespoň v delší hrot. Poněvadž



628. *Kuří noha*;

$K$ ,  $K_1$  klásek;  $p_1$ ,  $p_2$  plevy,  $k$ ,  $k_1$  pluchy,  $k$  výrostek (pluška).

629. *Bér zelený*;

$K$  klásek,  $K_1$  kousek klasu o 2 kláscích.

před touto plevou možno pozorovati zpravidla šupinovitý výrostek  $k$ , považují ji někteří za pluchu a onen výrostek za plušku; pak by byly ovšem klásky 2květé, s druhým květem potlačeným.

Jest obecná na mokřích rolích, v zahradách a u rybníků. Kvete v měsících letních. Ač jest u nás všeobecně rozšířena, není prý rostlinou domácí, pocházející z jižní Evropy.

<sup>1</sup>) Lat. *crus* = noha + *gallus* = kohout; květenství podobá se prý kuří noze.

<sup>2</sup>) Slož. z řec. *ἔχινος* = ježek + *χλόα* = tráva, vzhledem k osinatým kláskům.

**Rod 22. Bér<sup>1</sup>** (*Setaria*,<sup>2</sup> Borstenhirse) — jednokvěté, se hřbetu sploštělé klásky, sestavené v úzké klasovité latic, mají 3 plevy jako u obou rodů předch., ale krátké jejich stopky jsou porostlé drslavými, štětinovitými pastopkami. Roste u nás ve 4 druzích:



630. *Bér přelennatý*;

*K* rozvěšený klásek; *P*, *P*<sub>1</sub>, *P*<sub>2</sub> plevy, *g* plucha, *k* šupinovitý výrostek; *K*<sub>1</sub> dva klásky zavřené.



631. *Bér sivý*;

*K* klásek; *P*, *P*<sub>1</sub>, *P*<sub>2</sub> plevy, *g* plucha; *K*<sub>1</sub> dva klásky po odkvetení.

**Bér**

klasovitá latic jednoduchá, válcovitá; byliny planěrostoucí	zoubky štětinovitých pastopeček směřují nahoru, pročež latic, zdola nahoru třena, jest hladká	štětinovité pastopečky zelené	{ zelený 1.
		tytéž ryšavé	
	zoubky pastopeček směřují dolů, proto latic, zdola nahoru třena jest drsná	{	sivý 3.
klasovitá latic složená, namnoze laločnatá; rostlina pěstovaná, zřídka zplanělá	{	vlašský 4.	{ přelennatý 2.

<sup>1)</sup> Pochází jako rus. боръ, pol. ber, srb. bar od stslav. bьrrъ. Někteří srovnávají je s gotským baris = ječmen, nebo s lat. far = mouka.

<sup>2)</sup> Od lat. seta = štětina, vzhledem k drsným štětinám na stopkách kvítkův.

1. **Bér zelený** (*Setaria viridis* Beauv., *Panicum*<sup>1)</sup> *viride* L. — obr. 629) jest jednoletá, 1—5 dm vysoká, obyčejně sytě zelená tráva jejíž jednokvěté, se hřbetu smačknuté, krátce stopkaté, zelené nebo narudlé klásky ( $K_1$ ), směsnány do úzké, válcovité, klasu podobné laty, mají 3 plevy, 2 bezosinné pluchy, 3 tyčinky a svrchní semeník se dvěma pérovitými, z vrcholku klásku vyčnívajícími, žlutavými bliznami. Vzhledem k tomu, že za třetí (nejhořejší) plevou sedí malá šupinka (obr. 630  $K_1$  4), možno považovati tuto plevu za pluchu a onu šupinku za plušku druhého kvítku, jenž byl ovšem úplně potlačen (srovn. s druhem předch.). Plucha vyvinutého plodného kvítku jest skoro hladká a asi tak dlouhá nebo o málo delší nežli druhá (prostřední) pleva. Na stopkách kvítků jsou drsné, zelené štětiny, klásek daleko přerůstající — pastopečky to nevyvinutých kvítků.

Poněvadž jsou zoubky pastopeček ( $K_1$ ) jakož i štětinky nejhořejší části stébela obráceny ku předu, zdá se lata, třeme-li ji zdola nahoru, býti hladkou. Vejčité, pluchami obalené oobilky později opadají, ale pastopečky vytrvávají.

Jest obecný na rolích, zvláště v bramborištích, u cest a na rumištích. Kveté v červenci a září.



632. Muhar.

2. **B. přeslenatý** (*S. verticillata* P. B., *Panicum verticillatum* L. — obr. 630) poznává se od druhu předch., jemuž vnějškem dosti se podobá, hlavně dvěma znaky: Má válcovitou, zelenou, drobnokvětou latu na spodu obyčejně přetřhanou; zoubky štětínovitých pastopek ( $K_1$ ) jsou obráceny zpět, tak že lata, třena zdola nahoru, jest velice drsná. Ostatně jsou stébela 2—5 dm vysoká, vystoupavá nebo přímá, pod latou velice drsná, jinak lysá, a listy ostré, poněkud chabé. Podlouhle eliptické klásky ( $K_1$ ,  $K_2$ ), rozkvétající v červenci a srpnu, jsou téhož složení jako u b. zeleného, blizny však bývají obyčejně nachové.

Roste na vinicích, na polích a v zahradách, nejraději mezi zeleninou, v širším okolí pražském, v nížinách polabských, Teplicko-Žatecku, na Moravě zvláště v části jižní a střední, jakož i ve Slezsku. Zdá se, že k nám byl zavlečen z jihu.

3. **B. sivý** (*S. glauca* Beauv., *Panicum glaucum* L. — obr. 631) podobá se též velice b. zelenému, jest však sivozelený; má štětínovité pastopečky ryšavé, jinak ovšem se zoubky ku předu namířenými; za třetí plevou ( $\rho_2$ ) bývá často prašníkový kvítek s pluškou; plucha ( $\rho$ ) obojakého květu jest napříč silně vráskovaná, dvakrát delší nežli jest druhá pleva ( $\rho_1$ ).

Roste porůznu na rolích, zvláště vlhkých a písčitých, na rumištích a mezích. Kveté v červenci a srpnu.

4. Zřídka seje se u nás na suchých, písčitých půdách jako pící rostlina a někdy i zplaňuje jihoevropský **bér vlašský** neboli **muhar**, mohar,<sup>2)</sup> vlašské

<sup>1)</sup> Viz pozn. \*) na str. 460.

<sup>2)</sup> Maďarské jeho jméno.



proso (*S. italica* Beauv., *Panicum italicum* L., Kolbenhirse, Mohar — obr. 632), druh až 1 m vysoký, s velikou, podlouhle vejčitou, k oběma koncům súženou, často laločnatou, později více méně níčí latou, jejíž rozvětvené větévky jsou chlupaté až huňaté.

Štětinovité pastopečky, mnohem delší klásků nebo asi tak dlouhé i o něco kratší než klásky — v odrůdě b. německého (*S. germanica* Reichb.) — mají zoubky obráceny do předu; plevy a pluchy jsou asi takové povahy jako u b. zeleného, zralé obilky neopadávají. Kvete v červenci a srpnu.

Byl pěstován pro moučnaté obilky již v dobách předhistorických, jak o tom svědčí nálezy ve stavbách kolových. Dosud pěstuje se ve velkém na polích v jižní a vých. Asii jakož i v některých krajinách Itálie a Uher, kde upotřebují obilky jeho jako prosa a krmí jimi zpěvné ptáky.

Druhdy pěstoval se pro zrní — nyní ovšem, jak svrchu uvedeno, seje se zřídka jen pro píci — také v Čechách (viz o tom v Herbáři Matthioliově na str. 111).

**Rod 23. Lesknice**<sup>1</sup> (*Phalaris*<sup>1</sup>. Glanzgras) má jednokvěté, se stran smačknuté klásky se 4 plevami — z nichž vnitřní dvě jsou zastoupeny nepatrnými šupinovitými výrostky — pluchy bezosinné, 3 tyčinky a chvostovité blizny vyčnívající z vrcholku klásku. Náleží sem:

1. **Lesknice rákosovitá** neboli **chrastice**<sup>2</sup> (*Phalaris arundinacea* L. — obr. 633) — vyhání z plazivého, výběžkatého oddenku jedno nebo několik pří-  
mých, 7–20 dm vysokých, lysých stébel se sivozelenými, po kraji drsnými listy, které se mohou při větru pochvami otáčet kolem stébla jako listy rákosy (viz tam). Jednokvěté, podlouhlé, se stran smačknuté klásky ( $K, K_1$ ), směřnány do jednostranné, laločnaté, v době květu otevřené, později hustě stažené laty, mají 4 plevy ( $p, p_1$ ), z nichž vnější ( $p$ ) jsou člunkovitě kopinaté, na hřbetě ostře kýlnaté, celý klásek zahalující, vnitřní ( $p_1$ ) však zakrnělé v nepatrné chlupaté šupinky. Tvrdé, lesklé pluchy ( $g, g_1$ ) jsou vejčité, bezosinné, spodní (plucha  $g$ ) mnohem širší než hořejší (pluška  $g_1$ ). Tyčinky jsou tři, blizny dvě, na konci chvostovité ( $P$ ), z konce pluch vyčnívající. Kvete v červnu a červenci.



633. *Lesknice rákosovitá*;  
 $K$  klásek,  $K_1$  rozbor téhož:  $p, p_1$  plevy vnější,  $p$ , plevy vnitřní,  $g$  plucha,  $g_1$  pluška;  $P$  semeník s bliznami

<sup>1</sup> Slovem *φαλαρίς* rozuměli staří Řekové lesknici kanárskou (viz str. násl.), jejíž zrnka lesknou se jako zrnka prosná; řec. *φαλαρός* = lesklý.

<sup>2</sup> Stslov. *hvrast* = houština, šustot; srov. pol. *chrost*, *chrościna*, rus. *хворост*, atd.

Roste obvykle pospolitě na březích rybníků, kaluží a potokův, rákosovitým vnějším již z daleka se prozrazujíc. Na stinných místech mívá klásky žlutavě zelené, na slunných však narůžovělé.

Pozn. V selských květnicích pěstuje se často odrůda — l. pruhovaná (Ph. arund. picta), jinak pentličky, kanafas, španělská tráva zvaná, mající na listech podélné bílé pruhy.

2. **L. kanárská**<sup>1</sup> (Ph. canariensis L., Kanariengras — obr. 634) jest oproti předch. druhu bylina jednoletá, vnějším docela odchylná. Má trsnatý kořen štíhlá, 3—8 dm vysoká stébla, tmavozelené listy a husté, krátké, vejčitém klasům podobné laty. Klásky (K) jsou téhož složení jako u l. rákosovité, mají však vnější plevy (p) na hřbetě

křídlaté, bělavé, zeleně pruhované a vnitřní plevy (p<sub>1</sub>) o něco větší, jen asi o polovici kratší nežli pluchy.

Pocházejíc z jižní Evropy, pěstuje se u nás někdy pro semena, jimiž se krmí zpěvní ptáci. Často zplaňuje, zvláště na rumišťích blíž velkých měst. Kvete v červenci a srpnu.

Jako u předch. vyskytuje se i u tohoto druhu odrůda s listy bíle a zeleně pruhovanými (němec. panachiert, z franc. panaché = pestře pruhavý).

**Rod 24. Tomka**<sup>2</sup> (Anthoxanthum,<sup>3</sup> Ruchgras) má jako rod předch. jednokvěté, se stran smačknuté klásky se čtyřmi plevami, vnější plevy jsou však velice nestejně a vnitřní osinaté; kromě toho mají kvítky jen 2 tyčinky. Vyskytuje se u nás ve 2 druzích:

634. *Lesknice kanárská*.  
K rozbor klásku: p plevy vnější, p<sub>1</sub> plevy vnitřní, g pluchy.

1. **Tomka vonná**<sup>1</sup> (Anthoxanthum odoratum L. — obr. 635) jest

635. *Tomka vonná*.  
K rozbor klásku: p, p<sub>1</sub> plevy vnější, p<sub>2</sub> plevy vnitřní, g pluchy.

vytrvalá bylina vyhánějící z trsnatého oddenku svazečky úzkých, chlupatých listů a štíhlá, přímá, 2—3 dm vysoká, chudě listnatá stébla, zakončená prořídlou, kla-

<sup>1</sup>) Jest domovem na ostrovech Kanárských, ale také v jižní Evropě.

<sup>2</sup>) Souvisí jako pol. tomka s rus. томить = mámiti, omamovati, vzhledem k silné vůni, kterou vydává. Odtud i pol. wonitrawka, rus. лахуций колосок atd.

<sup>3</sup>) Slož. z řec. άνθος = květ + ξανθός = rusý, hnědožlutý, vzhledem k barvě klásků.

sovitou latou krátce stopkatých, úzce kopinatých, se stran smačknutých, jednokvětých, žlutavozelených, na hřbetě nahnědlých klásků (*K*), jejichž složení jest takové: Čtyři plevy ( $p - p_2$ ), dvě pluchy (*g*), dvě tyčinky a svrchní semeník se dvěma pérovitými, z konce klásku vyniklými, dlouho neopadávajícími bliznami. Vnější plevy jsou velice nestejně, anať hořejší z nich (*p*), zahalující celý klásek, jest 2krát tak dlouhá jako dolejší (*p*<sub>1</sub>). Vnitřní plevy (*p*<sub>2</sub>) jsou asi stejně veliké a ze hřbetu osinaté, proto je považují morfologové za pluchy, v jejichž paždích kvítky se ovšem nevyvinuly. Vlastní pluchy (*g*), obalující semeník, jsou poměrně nepatrné, mázdřité a bezosinné. Obilky jsou elliptické, barvy hnědožluté.

Zmínky zasluhuje, že vedle květů obojakých, protogynických, jichž blizny dospívají o dva dny dříve, nežli prašníky počnou pyl vysypávat, vyskytují se též květy prašníkové, se zakrnělými semeníky.

Roste hojně na suchých lukách a lesních stráních. Kvele v červnu a červenci. Obsahujíc vonnou látku kumarin, příjemně páchne. Mylně jest domnívati se, že náleží k nejlepším lučním travinám; kumarin ji dobytku zprotivuje.

Pozn. Vedle typického tvaru vyskytuje se tom ka vonná ještě v několika odrůdách:

α — chlupatá (var. *pilosum* Čel.) — má hořejší vnější plevu (*p*) chlupatou a delší osinu (dolejší vnitřní plevy) buď zděli nebo o málo delší nežli je pleva vnější, tak že z klásku nevyčnívá.

β — draslavá (var. *asperum* Čel.) — má obě vnější plevy chlupaté, poměrně veliké a delší osinu (dolejší plevy vnitřní) trochu vyčnívající; jest statný druh s velikou latou a širokými listy, které jsou na pochvách draslavé.

γ — dlouhoosinná (var. *longearistatum* Čel.) — má osinu dolejší plevy vnitřní mnohem delší nežli jest hořejší vnější pleva, tak že z klásku daleko vyčnívá. Vnějškem připomíná druh následující (t. osinatou), má však obě dolní plevy pouze zašpičatělé, bez nasazeného hrotu a obě hořejší plevy jen málo delší nežli jest plucha.

δ — přeslenatá (var. *verticillatum* Rohlena) — vyznačuje se přetrhovanou, až přes 15 cm dlouhou latou z krátkých větví, tak že klásky zdají se býti v oddálených přeslenech.

ε — pýřitostébelná (var. *pubiculmis* Rohlena) jest nejen na pochvách, nýbrž i na stéble porostlá drsnými, zpět obrácenými chloupky.

2. **T. osinatá** neboli **Puelova** (*A. aristatum* Bor., *A. Puelii* Lecoq) jest oproti t. vonné jednoletá, má řidší, kratší a užší latu a osinu dolejší vnitřní plevy prohnutou, z klásku více méně vyčnívající. Mimo to mají obě vnější plevy nasazen kratičkový, as  $\frac{1}{2}$  mm dlouhý hrot a vnitřní plevy jsou 2krát tak dlouhé jako pluchy, kdežto u t. vonné jsou jen asi zděli nebo o málo delší pluch.



636. *Rýže planá* neboli *tajnička*;  
N lata ukrytá v pochvě listu; K klásek,  
p semeník.

Rostouc hojněji na Lüneburské stepi a ve Francii, bývá k nám zavlekována travními semeny. Tak pozorována byla na př. na palouku Chudenického parku (vých. od Domažlic) a na železniční trati u Žďaru na Moravě. Dobou květu shoduje se s předch.

**Rod 25. Rýže<sup>1</sup> planá** neboli **tajnička rýžovitá** (*Oryza<sup>1</sup> clandestina<sup>2</sup>* A. Br., *Leersia<sup>3</sup> oryzoides* Sw., *Reis-quecke* — obr. 636) má volně trsnatý, šupinaté šlahouny ženoucí oddenek, vzpřímená, 2 — 4 dm vysoká stébla a světl zelené, ploché, zvláště na pochvách drsné listy. Vejčité, se stran smačknuté, jednokvěté, snadno opadavé klásky spočívají na tenkých, zprohýbaných větvičkách třepetavé, často poněkud převislé laty, která je s počátku ukryta v pochvě nejvyššího listu. Obě plevy těchto klásků (*K*) jsou tak velice zakrnělé, že se zdá, jakoby docela chyběly. Za to jsou dobře vyvinuty papírovité, brvitě, bezosinné, bělavé, zeleně proužkované pluchy, v jejichž paždří sedí semeník (*p*) se dvěma pérovitými, ze spodu klásku vyčínajícími bliznami, a nejasnější 3 tyčinky; zřídka bývá tyčinek 6 nebo pouze 1.

Zajímavé, že za chladnějších let zůstávají laty ukryty v pochvách listů trvale (*N*) a kvítky se pak ani nerozvíjejí; nicméně vyvinují někdy dokonalá semena, opylující se vlastním pylem kleistogamicky. U nás vynikají laty z pochev jen v horkých letech a pak mívají kvítky namnoze jalové.

Rostouc hojně v jižní Evropě na polích rýžových jako obtížná plevel, vyskytuje se u nás celkem zřídka na březích řek a rybníků, kamž ji zavlekaají nejspíše vodní ptáci, na jejichž peří obilky, ukryté v brvitých pluchách, snadno se zachycují. Kvete až koncem srpna a v září. Poněvadž často po několik let laty její z pochev listových nevyrostají, zůstává namnoze nepovšimnuta.

Pozn. **Rýže pravá** (*Oryza sativa* L.), skýtající svými obilkami millionům lidí denní potravu, daří se jen v teplejších, zavlažovaných zemích — v Evropě hlavně v Itálii a Portugalsku — proto ji neuvádíme.



637. *Puchýřka útlouňká*;  
F klásek; G spodní, G<sub>1</sub> hořejší plucha.

**Rod 26. Puchýřka útlouňká** (*Coleanthus<sup>1</sup> subtilis* Seidl, *Scheidenblüthgras* — obr. 637) vytváří malé, pouze 3 — 8 cm vysoké, jednoleté trsy. Teninká, vystoupavá stébla mají poměrně značně široké listy s břichatými, bělavými pochvami. Droboulinké, bleďozluté, se stran smačknuté, jednokvěté klásky (*F*) jsou smíštnány do malých okolíčků, které, spočívající na nestejně dlouhých stopkách, skládají dohromady latu. Plevy docela chybějí. Spodní plucha (*g*) jest protažena v hrot (ale nikoli osinatá), hořejší (*g*<sub>1</sub>), asi o polovici menší, jest 2 — 3 klaná. Uprostřed pluch sedí eliptický, poměrně veliký semeník na vrcholku

<sup>1</sup>) Jako pol. rýž, chorv. oriz, rus. рича, něm. Reis etc. od řec. ὄρυζα. Srov. též arab. aroz

<sup>2</sup>) Lat. clandestinus = skrytý, tajný.

<sup>3</sup>) Ku počt J. Dan. Leers-a, lékárníka a botanika v Herbornu; † r. 1774.

<sup>1</sup>) Slož. z řec. κολεός = pochva + ἄνθος = květ, vzhledem k břichatě nadmutým pochvám listovým.



se 2 bliznami a po straně jeho jsou dvě tyčinky. Obilky jsou volné, pluchami nepřikryté. Vytvářejíc ročně 2 generace, kvete dvakrát: začátkem léta a pak opět na podzim.

Jest známa z bahnitých břehů rybníčných v krajině Karlovarsko-Tepelské, v Plzeňsku, Budějovicko-Třeboňsku a Jindřichohradecku; na Moravě s jistotou pouze z okolí Náměští (na březích rybníku Radhana a Netopila).

Poněvadž některá léta objevuje se na místech, kde dříve nerostla, co zatím na jiných místech vymizí, dlužno mítí za to, že obilky její roznášejí s blátem na nohách a peří někteří vodní ptáci. Zajímavé jest též její zeměpisné rozšíření: kromě Čech, kde vyskytuje se asi nejhojněji, a kromě Moravy byla v Evropě pozorována ještě pouze v Dol Rakousích a Tyrolsku, ve Francii a Norvežsku, tedy na místech značně od sebe vzdálených, což též nasvědčuje tomu, že obilky roznášejí vodní ptáci. Původní vlast její zdá se býti poříčí Amuru v Asii.

**Rod 27. Tomkovice**<sup>1</sup> (*Hierochloa*,<sup>2</sup> Mariengras) má vejčité, se stran smačknuté klásky — sestavené do řídké, rozkladité laty — trojkvěté, o prostředním kvítku obojakém, ostatních dvou postranních prašnickových. Plevy jsou zdéli nebo delší pluch a blizny vyčnívají z konce klásku. Vyskytuje se u nás ve 2 druzích:

1. **Tomkovice jižní** (*Hierochloa australis* Röm et Schult. — obr. 638) vyhání z řídce trsnatého, krátce výběžkatého oddenku přímá nebo vystoupavá, 2 — 5 dm vysoká, lysá stébla s plochými, čárkovito-kopinatými listy, které čím výše mají menší čepel, až nejhořejší list je bez čepel, zastoupen jsa pouhou pochvou. Kořenové listy však jsou značně dlouhé, někdy i zdéli stébel. Vejčité, se stran smačknuté klásky (*K*) spočívají na tenkých, nahoře jemně vousatých stopkách, které vyrůstají po stranách a na koncích větví a větviček řídké, rozkladité laty. Mají dvě stejné, vejčité, přímoulaté, bělomázdřité, silně stříbrolesklé, často červeně kroupené plevy (*p*, *p*<sub>1</sub>) a obsahují po 3 kvítcích, jejichž hnědé pluchy o málo přerůstají. Prostřední kvítek, objat pluchami bezosinnými, jest obojaký: o svrchním semeníku se dvěma bliznami z vrcholku pluch vyčnívajícími a o 2 tyčinkách. Postranní kvítky obsahují pouze po 3 tyčinkách a mají jednu pluchu osinatou a to: kvítek v paždí dolejší plevy (*p*) sedící s osinou zcela kratičkou, pod vrcholkem vyniklou nebo také bez ní, kvítek v paždí hořejší plevy (*p*<sub>1</sub>) sedící s osinou delší, kolénkatě prohnutou, z prostředka hřbetu vyniklou.



638. *Tomkovice jižní*;  
*K* klásek, *p*, *p*<sub>1</sub> plevy.

Roste ve světlých hájích a na křovinatých skalách teplejších poloh, v Čechách zejména v severnější polovině, Brdech, Plzeňsku a Krumlovsku, na Moravě v části jižní a střední. Kvetouc na jaře příjemně voní, zvláště když začíná vadnouti.

<sup>1</sup>) Vadnouc zavání kumarinem podobně jako tomka (viz str. 466); také polsky slove tomkowica.

<sup>2</sup>) Slož. z řec. *iegás* — posvátný + *χλόα* — tráva: srovn. něm. Mariengras.



2. **T. severní** neboli **vonná** (*H. borealis* Röm. et Schult., *H. odorata* Wahl. — obr. 639) liší se od druhu předch., jemuž vnějškem velice se podobá, hlavně těmito znaky: má oddenek plazivý, dlouhočlenný, jednotlivá stébla ženoucí, stébla tuhá, silnější, latu bohatší a rozkladitější, stěpky pod klásky nevousaté, plevy trochu zašpičatělé, žlutavě mázdřité a pluchy prašnickových kvítků buď vůbec bezosinné nebo zcela krátce osinaté. Vadnouc voní ještě silněji kumarinem nežli druh předch., proto jí dobytek nežere.



639. *Tomkovic severní*;  
K klásek.

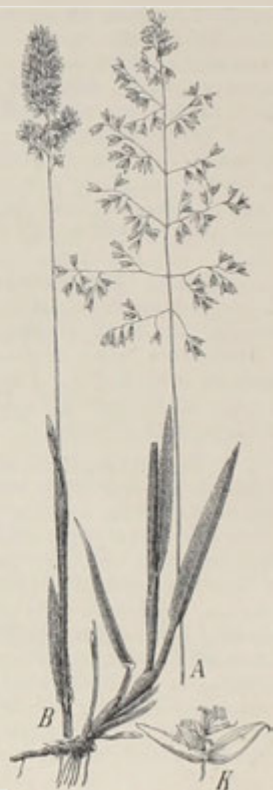

640. *Medyněk vlnutý*;  
A lata v době květu, B po odkvetení;  
K klásek.

Roste na písčitých lukách v Čechách hlavně podél středního Labe (Kostomlaty, Celakovice, Kostelec, Litoměřice) a v okolí České Lípy; na Moravě s jistotou jen u Čejče. Kvete v dubnu a máji.

**Rod 28. Medyněk**<sup>1</sup> (*Holcus*, *Honiggras*<sup>1</sup>) má klásky se stran smačknuté, 2květé, o dolejší kvítku obojakém, bezosinném, hořejším prašnickovém, osinatém. Kýlnaté, asi stejně dlouhé plevy jsou delší pluch, tyčinky jsou 3, pérovité blizny 2, vyniklé při spodině. Vyskytuje se u nás ve 2 druzích:

<sup>1</sup>) Srovn. pol. miodowa trawa, chorv. medunika, rus. медунка, něm. Honiggras — tolik jako sladká tráva.

1. **Medyněk vlnatý** (*Holcus<sup>1</sup> lanatus* L. — obr. 640) vyhání z trsnatého, bezvýběžkatého oddenku přímá, pod latou pýřitá stébla, porostlá dole hustě nahoře oddáleně plochými, poměrně širokými a krátkými listy, které jsou zvláště na pochvách měkce chlupaté, někdy jako aksamitové, šedozelené. Bohatá, obdélná, za květu (*A*) rozevřená, později (*B*) více méně stažená lata skládá se z vejčitých, se stran smačknutých, měkkých, s počátku narůžovělých, později bělavých klásků (*K*), které uzavírají ve 2 kýlnatých, skoro stejně dlouhých, tupých, pýřitých plevách dva kvítky nestejně povahy. Spodní, přisedlý, věží v pluchách bezosinných, má 3 tyčinky a semeník se dvěma pérovitými, při spodu vyniklými bliznami. Hořejší, stopkatý, obsahuje pouze 3 prašníky a spodní jeho plucha jest opatřena krátkou, ze hřbetu vyrůstající, s počátku rovnou, pak hákovitě dovnitř ohnutou, z květu solva vyčnívající osinou.

Roste hojně na lukách a mezích. Kvete od června do srpna. Zmínky zasluhuje, že oproti jiným travám rod medynků za příznivé povětrnosti dvakrát za den rozvírá pluchy a vysypává ze zralých prašníků pyl, totiž o 6. hodině ranní a pak opět o 7. hodině večerní, v obou případech vždy při teplotě vzduchu 14° C.

2. **M. měkký** (*H. mollis* L. — obr. 641) liší se od druhu předch., jemuž značně se podobá, hlavně dvěma věcmi: má výběžkatý oddenek a osiny prašníkových květů dlouhé, kolénkaté, z klásku (*K*) namnoze značně vyčnívající. Ostatně jsou stébla 3 — 6 dm vysoká, i s travozelenými pochvami namnoze lysá, vejčito-kopinaté klásky nažloutlé nebo bělavé, s plevami špičatými, lysými, jen na hřbetě jemně brvitými. Vedle normálních klásků (s jedním květem obojakým a jedním prašníkovým) vyskytují se někdy klásky s oběma kvítky obojakými anebo s 2 kvítky obojakými, třetím prašníkovým.

Roste v lesích, mytínách, na lesních lukách a mezích, nikoli však tak hojně jako *m. vlnatý*. Kvete v červenci a srpnu.



641. *Medyněk měkký*:  
K klásek.

**Rod 29. Ovsík<sup>2</sup> obecný** neboli **metlice francouzská** (*Arrhenatherum<sup>3</sup> avenaceum<sup>4</sup>* P. B., *A. elatius<sup>5</sup>* M. K., *Avena<sup>6</sup> elatior* L., Wiesenhafer, Glatthafer — obr. 642) má krátký, nečlánkovaný, řídce trsnatý oddenek, z něhož

<sup>1</sup>) Jménem *ὄλκος* zvali staří Řekové nějakou travu.

<sup>2</sup>) Srovn. pol. owiesek.

<sup>3</sup>) Slož. z řec *ἀόγυν* = samec (zde prašník) + *ἀθήρ* = osina; květy prašníkové jsou dlouze osinaté, kdežto kv. obojaké jsou bezosinné nebo kratičce osinaté.

<sup>4</sup>) Lat. *avenaceus* = ovsovitý.

<sup>5</sup>) Lat. *elatior*, *elatius* = vyšší.

<sup>6</sup>) Viz pozn. 2) na str. 73

vyhání přímá, až přes 1 m vysoká, lysá stébla s široce čárkovitými, plochými, na líci drsnými listy. Nahoře přechází stéblo v bohatou, podlouhlou, krátkovětevnou, za květu (A) rozkladitou, později sraženou (B) latu drobných, lesklých, zelenavých, někdy fialově nabělých klásků. Složení klásků (K) jest takové: Na spodu jsou 2 plevy (p) nesterilně dlouhé, mezi nimiž sedí 2 kvítky, každý ve dvou pluchách. Hořejší kvítek jest obojaký, o 3 tyčinkách a o semeníku se dvěma pérovitými, na spodu vyniklými bliznami, a má pluchu (g) kratičce osinatou nebo bezosinnou. Dolejší kvítek jest však pouze prašníkový a má pluchu s osinou dlouhou kolénkatě prohnutou, zprostřed hřbetu vyrůstající. Obilka jest chlu p a t á.



642. *Ovis ovace*;  
A lata v době květu, B před tím nebo později;  
K klásek p plevy, g plucha.

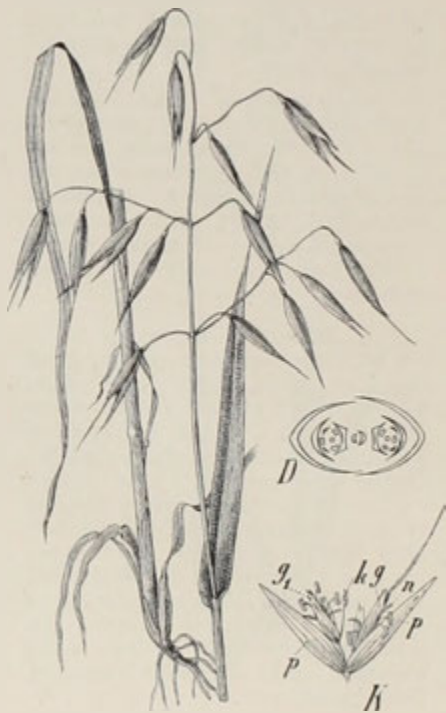

643. *Ovis seti*;  
K klásek: p plevy, g, g, pluchy, n blizna, k zakrnělý kvítek; D diagram téhož klásku.

Jest obecný na lukách, travnatých mezích a ve světlých lesích. Kvete v červnu a červenci.

Náleží k nejlepším lučním travinám, proto se zhusta seje. Francouzským slove odtud, že byl od dávných dob s jinými druhy trav a s jetelem pěstován v jižní Francii, ze které šířilo se pěstování jeho dále na východ.

Pozn. Vedle typického tvaru, jak byl popsán, vyskytují se někdy ještě odrůdy:

a) *Ov. obecný bulvatý* (A. av. bulbosum Schrad.) — má stébla na spodu hlizovitě napuchlá.

β) O. ob. dvojosinatý (A. av. biaristatum Peterm.) — má pluchy obou kvítků dlouze osinaté.

**Rod 30. Oves<sup>1</sup>** (Avena<sup>2</sup>, Hafer) má 2květě i vícekvětě, 1 — 2 cm dlouhé klásky s kýlnatými, skoro stejně velikými, zpravidla celý klásek zahalujícími plevami a oblými, na konci 2klanými nebo 2zubými, ze hřbetu osinatými, zřídka bezosinnými pluchami; osiny bývají kolénkovitě prohnuty a kromě toho dole obyčejně krouceny. Kvítky jsou vesměs obojaké, hořejší však bývá někdy zakrnělý; mají 3 tyčinky a svrchní semeník, jehož pérovité blizny vynikají z klásků po stranách. Roste u nás v 7 druzích:

<b>Oves</b>	trávy jednoleté, hlavně na polích a rumišťích rostoucí, ovsu setému velice podobné, s klásky alespoň po odkvetení převysilými — ovsy pravé	pluchy jsou na konci rozeklány ve 2 bezosinné zoubky	<div> kvítky nepřisedají k ose klásku kloubem; osy kláskův i pluchy lysé </div> <div> pluchy nepřesahují plev; obilky okoralé </div>	setý 1.
			<div> kvítky přisedají k ose klásku kloubem; osa klásku chlupatá; pluchy nannozce rezavými chloupky pokryté </div> <div> pluchy přesahují plevy; obilky nahé </div>	nahý 2.
		pluchy jsou na konci rozeklány ve 2 úzké, osinaté ušty a kromě toho mají ovšem dlouhou, ze hřbetu vyrůstající osinu		hluchý 3.
				hřebíkatý 4.
	trávy vytrvalé, hlavně na lukách a vleších rostoucí, s klásky i po odkvetení vzpřímenými — ovsy luční	pochvy listů ohlé, zřídka nesmačknuté a při tom	<div> alespoň u dolních listů huňaté; spodní větve laty po 2—5 v přesledech </div> <div> vesměs lysé; větve laty vesměs jednotlivé nebo jen nejdolejší do dvou </div>	<div> přítý 5. </div> <div> luční 6. </div>
		pochvy listy dvourázně smačknuté; listy až 1,5 cm široké, hořejší na konci kápovité		ploskostěbelný 7.

1 **Oves setý** (Avena sativa L. — obr 643) jest známá, u nás všeobecně setá, jednoletá obilina, vyhánějící ze svazčitého kořene lysá, až přes 1 m vysoká stébla s tmavozelenými, čárkovitými, plochými, po kraji ostrými, ostatně lými listy, jejichž pochvy stébla kolkoem objímají a nahoře se končí blanitým, širokým, zoubkováním jazýčkem, aby voda dešťová, s listů stékající, do pochev nezatékala. Přízemní listy bývají v době květu zpravidla již odumřelé. Záhy převysilé klásky (K) spočívají tenkými stopkami na koncích a po stranách větví a větviček, sestavených přesletem v rozkladitou latu.

Mají dvě skoro stejně veliké, celý klásek zahalující plevy (p), z nichž hořejší jest 7—9žilná, a obsahují zpravidla dva obojaké kvítky, někdy ještě také zákřsek po třetím kvítku (K). Pluchy (g, g<sub>1</sub>) jsou lysé, na konci rozeklány ve 2 špičaté zoubky. Ze hřbetu pluchy dolejšího kvítku vyrůstá dlouhá, slabě kolénkatá osina, kdežto plucha hořejšího kvítku jest bezosinná; někdy jsou pluchy obou kvítků bez osin. Osa klásku jest pod dolním kvítkem slabě chlupatá, ostatně lysá. Obilka srůstá těsně s pluchou — jest okoralá.

<sup>1</sup>) Jméno všeslovauské, pocházející ze slov. ovisъ; slov. rus. овѣтъ (čti avjos), pol. owies, luž. voos, chorv. ovas atd. Dle Miklosiche souvisí s lat. avena (místo avesna).

<sup>2</sup>) Tak zove oves již Plinius.

Opylení nastává v hodinách odpoledních za příznivých okolností xenogamicky nebo geitonogamicky, anýž blizny i zralé prašníky z pluch vyniknou; za studena a deštiva však opylují se blizny pylem vlastního kvítku, neboť pluchy zůstávají zavřeny.

Oves jest důležitá plodina hospodářská, rostoucí i ve špatné půdě a v drsném podnebí, kde ostatním druhům obilním se již nedaří.

Pěstuje se nejen pro obilky, jež skýtají obvyklou potravu koním (obrok) i jiným domácím zvířatům, zejména drubeží, ovčím a vepřům, nýbrž i pro slámu,



644. Oves východní neboli smeták;  
K, K<sub>1</sub> klásky.

kterou rád žere hovězí dobytek. Někde sejí oves též jako rostlinu pícní „na zeleno.“ V severnějších zemích evropských pekou z ovesné mouky chléb a přidávají zrna ovesná do sladu; Rusové z nich připravují opojný nápoj — kvas.

Kneipp přikládá ovsu velikou důležitost i se stanoviska zdravotnického, maje za to, že staří Germané byli právě proto tak zdraví a silní, že požívali většinou pokrmů ovesné. Upražený, rozemletý a v hovězí polévce zavařený oves doporučuje Kneipp zvláště těm, kdo jsou slábí; také též z upražených, rozemletých zrn jest prý velice zdravý nápoj; a koupel, v níž vařila se ovesná sláma, též dobře prospívá.

Dle výzkumů Hausknechtových není oves setý leč kulturou přeměný oves hluchý (A. fatua L. — str. 477). Jest tudíž oproti jiným druhům obilným



najisto původu evropského, proto také ze všech obilín nejsnáze zplaňuje. Že pěstovali oves už v šerém dávnověku, o tom svědčí nálezy zrn ovesných v kolo- vých stavbách švýcarských a ve hrobech starých Germanů. Starověcí národové asijských, Egypťané, Řekové a Římané však původně ovesa neznali. Co nazývali staří Řekové a Římané ovsem (*βρόμος*, *avena*), vztahovalo se na nějaký obilní plevel. Koně krmili ve starém Římě a Řecku ječmenem. Dle Plinia poznali Římané oves od starých Germanův

Dlouholetou kulturou vypěstila se celá řada odrůd, jež možno rozvrhnouti ve 2 plemena:



645. *Bzunka ječná*;

*I* mladá rostlinka trpící larvou v nístě *I*; *H* larva s hluchými klásky *I*; *b* larva zvětšená, *a* zvětš. hmyz.

646. *Pidikřísek šestitečný*;

*a* se hřbetu, *b* se strany (zvětš.); *A* mladá rostlinka obilná s pidikřísky.

*a*) *O. setý* obecný (*A. sat. vulgaris*) — s latou všestranně rozkladitou a osinami na spodu více méně kroucenými. Pěstuje se u nás všeobecně.

*β*) *O. východní* neboli smeták, peruták (*A. orientalis* Schreb., *Fahnenhafer* — obr. 644) — s latou jednostrannou, staženou, namnoze velice bohatou a osinami na dolejšku nezkroutenými. Byl teprve koncem století 18. zaveden do Evropy z Orientu, pěstuje se u nás pořádku.

Skůdcové ovesa z říše živočišné jsou asi titíž, jež uvedli jsme u žita a pšenice. Zvláštní zmínky, poněvadž na ovse ze všech našich druhův obilných nejhojněji se vyskytují, zasluhují:

1. Bzunka ječná (*Oscinis frit* L. — obr. 645) — malounká, sotva 2 mm dlouhá, černá muška poletuje z jara po polích a klade červenavá vajíčka na osení (A). Larvy z vajíček se líhnoucí (b) žijí v paždích listů (l) nad nejspodnějším kolénkem, následkem čehož mladá rostlinka obilná žloutne a namnoze docela zahyne. Později zakuklí se larvy v soudečkovité kukly, z nichž asi koncem června vylézají nové mušky, které kladou vajíčka do klásků. Poněvadž larvy tohoto druhého pokolení vyžírají semeníky, zakrní klásky (4) a nevyvinují zrn.

2. Bzunka nejmenší (*Osc. pusilla* Fall.), předch. velice podobná, ale ještě menší a na holeních žlutavá, řadí podobně.

3. Pidikřísek šestitečný (*Jassus sexnotatus* Fall. — obr. 646), hmyz z čeledi kříšů, 3—4 mm dlouhý, barvy zelenavě žluté, zabodává se dlouhým sosákem do mladých rostlinek a vyssává je (b). Někdy objevuje se tento hmyz v takovém množství, že mladé osení již z daleka prozrazuje se bídným, chorobným vzezřením, zbarvuje se do žluta a do červena, hynie a musí býti zaořáno.



647. Sněť ovesná.



648. Rez korunkatá;

A ovesná rostlina s rezavými skvrnami z výtrusů letních u; B list se skvrnami výtrusů přezimujících l; m skvrny prášilků řešetlakové.



Také choroby, které zavinují cizopasně houby, jsou většinou tytéž jako u ostatních druhů obilných a pověděno bylo o nich při žitě a pšenici. Jsou to zejména: sněť suchá (*Ustilago carbo* Tul.), ve zvláštní odrůdě—sněti ovesné (*Ustilago avenae* Jensen — obr. 647), rez obilná a pravá (*Puccinia graminis* Pers. — obr. 562, *Pucc. rubigo vera* Wint. — obr. 570), padlí obilné (*Erysiphe graminis* Lévl. — obr. 563) a jako vzácnost též námel (*Claviceps purpurea* Tul. — obr. 560).

Zvláště význačná pro oves, na jiných druzích obilných se nevyskytující, jest rez korunkatá (*Puccinia coronata* Cord. — obr. 648), která vytváří na listech drobné rezavé skvrny jako obě rzi svrchu uvedené, ale liší se od nich tím,

že přezimující, z buněčné výtrusy (1) jsou na vrcholku rozeklány v jakousi korunku a že mohou vyvinouti nové podhoubí jen tenkrát, dostanou-li se na řešetlák nebo krušinu (Rhamnus, Frangula — sv. II. str. 333 a 334), na jejichž listech vytvářejí rezavé skvrny — prášilku řešetlákovou (Aecidium rhamni Pers. — m).

2. **O. nahý** (A. nuda L. — obr. 649) poznává se od ovsa setého, jemuž velice se podobá, hlavně těmito znaky: Má latu více méně jednostrannou, klásky (K) namnoze 3–4květé, s osou zcela lysou, mezi kvítky prodlouženou, tak že pluchy, rozeklané na konci ve 2 tenké zoubky, z plev později vyčnívají. Obilky nejsou s pluchami srostlé, proto z nich při mlácení vypadávají — odkudž jméno.



649. *Oves nahý*;  
K klásek.



650. *Oves hluchý nebo ovsíř*;  
K klásek.

Jsa původu asijského, seje se u nás pořádku. Kvete v červenci a srpnu.

3. **O. hluchý**, jinak ovsíř, na Moravě ovsaha<sup>1</sup> nebo ovsíha<sup>1</sup> (A. fatua<sup>2</sup> L., Flughafer — obr. 650) podobá se vzhledem též ovsu setému. Má klásky (K) zpravidla 3květé, řidčeji 2květé, kvítky přisedlé k chlupatým osám kloubem, plevy delší pluch namnoze ryšavě srstnatých a ze hřbetu dlouze odstálých. Lata jest obvykle všestranně rozevřena, skládajíc se z větví rovnovážně odstálých. Hluchým slove odtud, že kvítek s obilkou v zralosti v kloubu se oddělí a vypadne, tak že klásky jsou pak prázdné.

<sup>1</sup>) Srovn. pol. owsiucha, chorv. ovsika, rus. овсець, овсега.

<sup>2</sup>) Lat. fatuus — blbý, nechutný, poněvadž zrna nemají ceny.

Roste na pustých místech i na polích, zejména vápenatých, jsa v některých krajinách obtížným jednoletým plevem. Kvete v červenci a srpnu. Jak už na str. 474 pověděno, dokázal Hausknecht, že jest mateřskou rostlinou ova setého.

Vyskytuje se u nás ve 2 odrůdách:

a) *O. hl. srstnatý* (*A. fat. hirsuta* Neil) — má pluchy až nad prostředek pokryty dlouhými, rezavými nebo bělavými chlupy. Jest všeobecně rozšířen.

β) *O. hl. lysý* (*A. fat. glabrata* Peterm.) — má pluchy lysé nebo jen nad spodkem řídce chloupkaté. Jest vzácnější.

4. **O hřebíkatý** (*A. strigosa* Schreb. — obr. 651) podobá se jako všechny druhy předch. vnějším ovsu setému, od něhož rozeznává se nejspíše pluchami (g): úzké ušty jejich, ve které jsou na konci roze- klány, jsou totiž protaženy v krátké osiny. Ostatně jest lata skoro jednostranná, klásky jsou 2květé, plevy asi zděli pluch, pluchy lysé, posléz nahnědlé, u obou květků dlouze osi- naté a osy klásků pod každým kvítkem ke vnitřní straně pluch chloupkaté, jinak lysé.



651. *Oves hřebíkatý*;  
g plucha s pluškou.



652. *Oves pýřitý*;  
A klásek.

Roste na rumišťích a jako plevel na polích, zejména křemenitých, zvláště ovse setém.

Na severu jej též pěstují. Kvete v červenci a srpnu.

5. **O. pýřitý** (*A. pubescens* Huds. — obr. 652) jest oproti všem jednoletým předch. druhům tráva vytrvalá, vyhánějící krátké, obloukovité výhonky, měkké, po kraji nechruplavkovité, v mládí svinuté, posléze ploché, pýřité až huňaté, zřídka přilísle listy a přímá, 4–8 dm vysoká stébla, objatá alespoň v dolejší části

oblými (nesmačknutými), chlupatými pochvami travozelených listův a ukončená nahoře úzkou, tenkovětevnou latou podlouhlých, stříbrobílých a fialově nebo nahnědle peřestých, i po odkvětu vzpřímených klásků.

Dolejší větve laty, postavené po 3—5 do přeslenů, mívají někdy až 3 klásky, hořejší pouze jeden klásek. Klásky (*K*) jsou nejčastěji 3květé, mají dolejší plevu jednožilnou, hořejší 3žilnou, osu huňatou a pluchy všech kvítků ze hřbetu dlouze osinaté. Obilky jsou na vrcholku chlupaté.

Roste na suchých lukách, ve světlých lesích a u cest. Kvete v máji a červnu.

#### 6. **O. luční** (A.

*pratensis* L. — obr. 653) má hustě trsnatý, zdřevnatující oddelek, přízemní listy úzké, tuhé, v mládí svinuté, posléze ploché, tak jako listy stébelné šedozelelené, na čepeli i oblých pochvách lysé, na lici značně drsné, po kraji chruplavkovité. Hořejší listy stébelné mají dlouhé pochvy a zcela krátké čepele.

Úzká, klasovitému hroznu podobná lata skládá se z kopinatých, i po odkvetení přímých klásků, jež spočívají po jednom na postranních, krátkých, drsných, vesměs jednotlivě po stranách hlavní osy vyrůstajících větévkách; jen nejspodnější větévky laty mívají po 2 kvítkách a vyrůstají z hlavní osy po dvou vedle sebe. Zelenavé klásky (*K*) jsou od mázdřitých okrajů plev a pluch stříbrolesklé, zřídka nařialovělé, obě plevy 3žilné, osiny pluch drsné, kolénkaté, z klásků daleko vyčnívající. Osa klásků má



654. *Oves ploskostébelný*;  
*L* list s pochvou napříč přeríznutou;  
*F* kvítek.

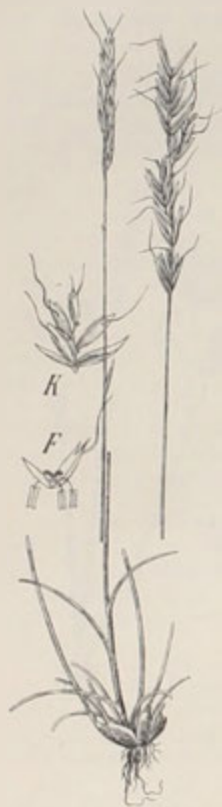

653. *Oves luční*;  
*K* klásek, *F* kvítek.

pod každým kvítkem (*F*) štětičku chloupků.

Roste porůznu na suchých lukách, pastvinách, mezích a v světlých lesích, v Čechách zejména v širším okolí pražském, Polabí, horách Krušných a poříčí střední Otavy, na Moravě v části jižní a střední. Kvete v máji a červnu.

7. Na horských, trochu vlhkých lukách Kladského Sněžníku a moravsko-slezského Jeseníku roste **o. ploskostébelný** (A. *planiculmis*<sup>1</sup> Schrad. — obr. 654).

<sup>1</sup>) Slož z lat. *planus* = ploský + *culmus* = stéblo.



již svým vnějškem — dosahují až 1 m výšky — od podobných ovsů nápadný. Listy (*L*) mají pochvy na plocho smačknuté, dvojřízné a čepele až přes  $\frac{1}{2}$  cm široké, po kraji velmi drsné; u hořejších listů jsou čepele na konci kápoité. Úzká, až 2 dm vysoká lata skládá se z 1–3 klasů, krátkých větévek. Klásky jsou podlouhlé, až 2 cm dlouhé, i po odkvetení přímé, namnoze lilákově naběhlé a otahují 4–7 osinatých kvítků (*F*), rozvíjejících se v červenci a srpnu.

**Rod 31. Ovsíček** (*Aira*<sup>1</sup>, *Schmiele*) shoduje se ve složení 2květých klásků s rodem předch., tak že jej někteří od něho ani neoddělují. má však, jsou pouze asi 1 dm vysoký, klásky droboučké, nejvýš 5 mm dlouhé. Pluchy jsou rozeklané ve dva špičaté zoubky a pod středem hřbetu osinaté. Roste u nás ve 2 druzích jednoletých:



655. *Ovsíček vláskovitý*;  
*K* klásek, *F* kvítek,  
*J* plucha.

1. **Ovsíček vláskovitý** (*Aira caryophyllaea*<sup>2</sup> L., *Avena caryophyllaea* Wigg. — 655) jest s násl. druhem z našich trav nejjemnější. Vyháníť ze svazčitého kořínku tenká, lysá stébka pouze 7–15 cm vysoká, se štětinovitými listy, které jsou na spodu hustě nahloučeny, v době květu však obvyčejně už uschlé, výše na stéblech velice sporé, v počtu pouze 1–2. Droboučké, 2květé klásky (*K*), spočívající přímo na tenkých, nezprohýbaných stopkách, skládají dohromady rozevřenou bohatou latu. Mají široké, blánovité, kýlnaté plevy mnohem delší nežli pluchy, které jsou na konci rozeklané ve 2 špičaté cípy a pod prostředkem hřbetu jim vyrůstá tenká, kolénkatá, z klásku vyčnívající osina. Každý kvítek (*F*) má po 3 tyčinkách a svrchním semeníku se 2 pérovitými, při spodu vyčnívajícími bliznami.

Roste na neúrodných písčinatých půdách často pospolitě. Kvete v máji a červnu.



656. *Ovsíček ranní*,  
*K* klásek, *F* kvítek.

2. **O. ranní** (*Aira praecox* L., *Avena praecox* P. B. — obr. 656) liší se od předch. druhu hlavně dvěma věcmi: má chudší, úzké, skoro klasovitě stažené laty, anýž stopky klásků nebývají delší nežli klásky samy; a plevy jsou jen zděli nebo nepatrně delší pluch (*K*, *F*). Ostatně o něm platí vše, co o ov. vláskovitém.

Náležeje květeně severnější, jest u nás celkem vzácný. Pozorován byl dosud pouze v severních Čechách v okolí Šluknova a Čes. Lípy, v horách Krušných, v Teplicko-Žatecku, Budějovicko-Třeboňsku a v Polabí, hojně na př. mezi Všejany a Loučň (száp. od Nymburka), mezi Ouvaly a Běhovicemi. Z Moravy a Slezska se neuvádí. Kvete v týž čas jako předch.

<sup>1</sup>) U Dioskorida slul *atga* druh jilků; Linné přenesl je na tento rod.

<sup>2</sup>) Lat. *caryophyllaeus* = karafiátový (viz pozn. <sup>3</sup>) na str. 262 ve sv. II.). vzhledem k úzkým, štětinovitým listům.

**Řod 32. Metlice<sup>1</sup>** (*Deschampsia*<sup>2</sup>, Schmele) shoduje se s rodem předch. až na to, že pluchy jsou na konci tupé nebo ufaté, zoubkované, že osiny vyrůstají ze hřbetu pluch při samém spodu a že jsou to trávy vytrvalé. Jsou jí 2 druhy:

1. **Metlice trsnatá** (*Deschampsia caespitosa* Beauv., *Aira caespitosa* L. — obr. 657) vytváří husté trsy přímých, až přes 1 m vysokých stébel s čárkovitými, sivozelenými, na lici drsnými, s počátku složenými, pak plochými listy. Drobné, 2 – 3 květe klásky (*K*) spočívají na jemných stopkách po stranách tenkých, namnoze rovnovážně odstálých větví, které vyrůstají v přeslenech skládajícíce jehlanovitou, rozevřenou, bohatou latu. Plevy zděli pluch jsou obvykle zelené, se žlutobílým, suchomázdržitým okrajem. Často však, zvláště u bylin rostoucích v hornatějších okresích, bývají plevy zbarveny tmavofialově anthokyanem, za tímže asi účelem, jak vysvětleno na př. u bramboříku ve sv. III. na str. 39. Pluchy (*g*) jsou na konci ufaté a rozeklány ve 4 krátké zoubky; ze hřbetu jejich, zcela při spodině vyrůstá rovná osina z klásku nepatrně vyčnívající nebo v něm ukrytá. O tyčinkách, semeníku a jeho bliznách platí co u obou rodů předch.

Jest obecnou na mokřích lukách a ve vlhkých hájích. Kveté v měsících letních. Dokud jest mladá, dává dobrou pící, později však jest příliš tvrdá.

Pozn. V Krkonoších, kladském Sněžníku a v Jeseníku vyskytuje se odrůda nápadně mnohem větší, na spodu zlatožlutými klásky, jejichž pluchy jsou na konci roztrženy – m. trsnatá zlatá (*D. caesp. aurea*).

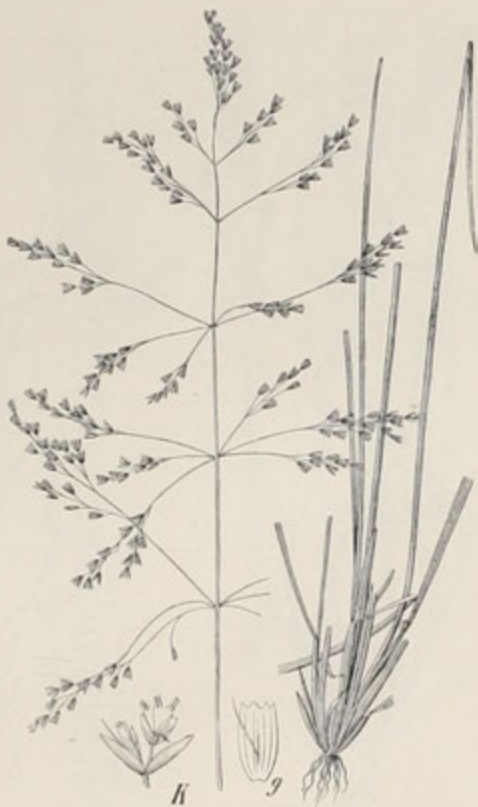

657. *Metlice trsnatá*;  
*K* klásek, *g* plucha.

2. **M. křivolaká** (*D. flexuosa* Griesb., *Aira flexuosa* L. — obr. 658) jest oproti předch. druhu slabší, namnoze jen 3 – 6 dm vysoká, má štětínovité listy, větévky klásků (*K*) více méně zprohýbané, pluchy tupě přišpičatělé, s osinami zřetelně kolénkatými (*F*), z klásků vyčnívajícími.

<sup>1</sup>) Zdrobn. slovo, nyní již málo užívané, od metla, vzhledem ku květenství; srovn. rus. метликъ.

<sup>2</sup>) Ku počtě franc. botanika L. Des-Longchamps-e, zemřevšího r. 1849.

Roste hojně v suchých hájích, pasekách, vřesovištích a na skalách zvláště hornatějších krajín. Kvete hlavně v červnu a červenci.

**Rod 33. Ovsíř<sup>1</sup> tenký** (*Ventenala<sup>2</sup> avenacea* Koch, *Avena tenuis* Mönch, *Trisetum tenue* Röm. et Schult., zarte Dreiborste — obr. 659) jest jednoletá tráva, 15—35 cm vysoká, s tenkými stébly, úzkými, namnoze svinutými listy — které však v době květu bývají většinou uschlé, jen hořejší stébelné, ploché jsou zachovány — a řídkou, rozkladitou latou z dlouhých, útlých, většinou přesle-



658. *Mellice křivolaká*;  
K klásek, F květek; A lata po odkvetení.



659. *Ovsíř tenký*;  
K klásek.

novitě sestavených větví a větviček, tak že připomíná poněkud sveřep jalový (*Bromus sterilis* L. — obr. 697). Úzce kopinaté, 2—3květé, bledé, zřídka fialové klásky (K) mají nestejně plevy: dolejší ( $\rho$ ) mnohem kratší 5—7žilnou, hořejší ( $\rho_1$ ) 7—9žilnou. Pluchy (nikoli plušky) jsou rozeklány v tenké, osinaté cípy a jsou ze hřbetu osinaté jako u trojštětů; ale nejdolejší květek — jsou-li

<sup>1)</sup> Srov. s pozn. <sup>1)</sup> na str. 473.

<sup>2)</sup> Ku počtu St. Ventenat-a, franc. botanika; zemřel jako professor botaniky v Paříži 1805.

jen 2 kvítky, kvítek druhý — nemá pluchu (*g*) ze hřbetu osinatou, nýbrž dlouze zakončitou, jakoby s osinou konečnou. Kvítky jsou vesměs obojaké a téže povahy jako u rodu násl.

Roste porůznu na suchých lesních lukách, na mezích, ve světlých hájích, na lesních okrajích i na polích v širším okolí pražském, horách Krušných, v Plzeňsku (zejména hojně v okolí Stříbra), Budějovicko-Třeboňsku a Posázaví; na Moravě jest hojnější, zejména v části jižní a střední.

Kvete v červnu a červenci.



660. *Trojštět žlutavý*;  
*K* klásek; *P*, *P*<sub>2</sub> plevy; *F* kvítek.

661. *Paličkovice šedá*;  
*K* klásek.

662. *Trojzubec vystoupavý*;  
*K* klásek, *F* kvítek; *L* spodina listu.

**Rod 34. Trojštět<sup>1</sup>** neboli **ovsík žlutavý** (*Trisetum*<sup>1</sup> pratense Pers., *Avena flavescens* L., Dreiborste - obr 660) jest vytrvalá tráva mající trsnatý oddenek, přímá, 3–6 dm vysoká stébla, úzké, travozelené listy a žlutavě lesklé, zřídka fialově pestré, 2–4květé, na ose chlupaté klásky (*K*) sestaveny do podlouhlé, rozkladité laty. Plevy jsou značně nestejně: spodní (*p*) lžilná, mnohem kratší než-li

<sup>1</sup>) Slož. z lat. tres, tri = tři + seta = štětina.

hořejší 3žilná ( $\rho_1$ ); kýlnaté pluchy jsou na konci rozeklány ve 2 jemné cípy a opatřeny vláskovitou, kolénkatou osinou vetknutou nad středem hřbetu a z klásku daleko čnějící. Kvítky ( $K$ ) v pluchách ukryté jsou vesměs obojaké, o 3 tyčinkách a lysým semeníku se 2 pérovitými bliznami při spodině vyčnívajícími. Obilky jsou lysé, barvy hnědožluté.

Roste dosti hojně na lukách a to obyečně pospolitě. Kvete v červnu. Náleží k dobrým travinám lučním nejen proto, že skýtá chutnou, výživnou píci, nýbrž i z té příčiny, že rychle roste a dává bohatou otavu

**Rod 35. Paličkovice**<sup>1</sup> neboli **metlice šedá** (*Corynephorus*<sup>1</sup> *canescens* Beauv., *Weingaertneria*<sup>2</sup> *canescens* Bernh., *Aira canescens* L., *Keulenranne* — obr. 661) jest vytrvalá tráva, všecka — zejména ve květenství — sivozelená. Vytváří husté trsy tuhých, krátkých, štětinovitých listův a přímých, 1—3 dm vysokých, hladkých, tenkých, v kolénkách význačně tmavě zbarvených stébel, jejichž nemnohé listy mají dlouhé pochvy, ale krátké čepele. Drobnouklé klásky ( $K$ ) jsou sestaveny do bohaté laty, jejíž tenké, drsné větve a větvíčky jsou v době květu rozevřeny, po odkvetení však k hlavní ose přiloženy; také před rozvitím, když vyniknou z pochev listových, jsou klasovitě staženy.

Plevy, asi zděli nebo o málo delší pluch, jsou uprostřed nebo na konci fialově naběhlé, na obvodě leskle bílé. Mezi nimi jsou 2 kvítky: jeden přisedlý, druhý stopkatý. Každý vězí ve 2 pluchách, má lysý semeník se 2 pérovitými, na spodině vyniklými bliznami a 3 tyčinky s fialovými prašníky. Ze spodu hřbetní strany dolejších pluch vyrůstá osina podivného tvaru: uprostřed článkovaná a tamtéž chomáčkem chloupků porostlá, ke konci kyjovitě ztloustlá.

Roste obyečně pospolitě na suchých písčínách a v borech v severní polovině Čech a Plzeňsku, v jižní Moravě a těšínském Slezsku. Kvete v červenci a srpnu.

**Rod 36. Trojzubec**<sup>1</sup> **vystoupavý** (*Danthonia procumbens* DC., *Triodia*<sup>3</sup> *decumbens* P. B., *Dreizahn* — obr. 662) jest vytrvalá tráva mající lysá z dolejšku šikmo vystupující nebo položená, 3—5 dm dlouhá stébla, skoro šedo-zelené, odšále řídce chlupaté listy opatřené při ústí pochev ( $L$ ) místo jazyčků chomáčky chloupků a přímé, podlouhle vejčité, na hřbetě oblé klásky ( $K$ ) sestaveny do chudého hroznů nebo hroznovitě, stažené latky. Mezi velikými, téměř celý klásek zahalujícími, lesklými, po kraji bělomázdřítými, někdy fialově naběhlými plevami sedí 2—5 kvítků ( $F$ ), jejichž pluchy (ale nikoli plušky) jsou na konci rozeklány ve 3 zoubky. Každý kvítek skládá se ze 3 tyčinek a lysého semeníku, jehož pérovité blizny vyčnívají z klásku při spodu.

Roste v suchých lesích, na rašelinných, suchých lukách a písčnatých půdách. Kvete v červnu a červenci.

**Rod 37. Lipnice**<sup>1</sup> (*Poa*,<sup>5</sup> *Rispengras*) má vejčité nebo obdelné, se stran smačknuté, 2-6 květé klásky — mezi nimiž mohou býti i klásky 1květé — o dvou asi stejně velikých, zřídka nestejných plevách, kratších nežli jsou nejbližší pluchy; tyto jsou bezosinné, u dolejších kvítků větší nežli u kvítků hořejších

<sup>1</sup>) Slož. z řec. *κορυνη* = palice + *φέρω* = nesu.

<sup>2</sup>) Ku počtě něm. botanika *Weingärtnera* v Erfurtě.

<sup>3</sup>) Slož. z řec. *τρις* = tři + *ὀδόντος*, *ὀδόντος* = zub.

<sup>4</sup>) Podobná jména vyskytují se i v jiných řečech slovan., znamenajíce ovšem rostliny různé, na př. rus. *липуха* = vřes, pol. *lipka* = komonice, chorv. *lipica* = kručinka, ale též *lipnice* (*Poa*).

<sup>5</sup>) Staří Řekové zvali jménem *πoα* všeobecně trávu; *Lin*né je přenesl na tento rod.



a plušky jsou na konci 2klané. Osy klásků rozpadávají se při uzrání plodů ve články. Květenství jest rozevřená lata. Roste u nás v 11 druzích, které až na jeden jsou vesměs vytrvalé.

# Lipnice

Lipnice	pluchy s 5 žřetelnými nervy	pochvy listů alespoň od polovice otevřené; listy úzké, znenáhla zašpičatělé, často svinuté	stébla i s pochvami listů drsná; jazýčky listů prodloužené, zašpičatělé; kvítky nejsou propleteny v době květu pavučinkatými vlákny	obecná 1.
	pluchy s nezřetelnými nervy nebo hořejší plucha jen se 3 vyčníklými nervy	pochvy listů smačknuté, až skoro naboru uzavřené; listy značně široké, náhle kápovitě zakončené	stébla i s pochvami l. hladká; jazýčky l. krátké, uťaté; kvítky v době květu propleteny pavučinkatými vlákny	luční 2.
	byliny vytrvalé, plevy ohně žilné	spodina stébel není ani cibulkatě ztloustlá ani tvrdými pochvami listů obalena	stébla na plocho smačknutá; čepele nejhořejších listů zdělí nebo i kratší nežli jejich dvojřizně smačknuté pochvy	lesní 6.
	pluchy s nezřetelnými nervy nebo hořejší plucha jen se 3 vyčníklými nervy	odd. trsnatý, s delšími nebo kratšími výběžky	stébla oblá; čepele nejhořejších listů delší nežli jejich nesmačknuté pochvy	smačknutá 3.
	pluchy s nezřetelnými nervy nebo hořejší plucha jen se 3 vyčníklými nervy	odd. trsnatý, bez výběžků; druhy jen v Krkon. a Jeseníku rostoucí	jazýčky listů nepatrné; z paždí listů nevyrůstají nikdy svažky listové	hájni 4.
	pluchy s nezřetelnými nervy nebo hořejší plucha jen se 3 vyčníklými nervy	spodina stébel jest cibulkatě ztloustlá nebo alespoň tvrdými pochvami listů obalena	listy měkké, nejhořejší delší svých pochev; větévky laty hladké	bahenní 5.
	rozlina jednoletá (zřídka vytrvalá); plevy nestejué: dolní menší řilná, hořejší větší žilná	stébla na spodu cibulkatě ztloustlá; listy šedo zelené, přizemní uzounké, obyčejně svinuté	listy tuhé, nejhořejší kratší svých pochev; větévky laty drsné	příhá 10.
	rozlina jednoletá (zřídka vytrvalá); plevy nestejué: dolní menší řilná, hořejší větší žilná	stébla na spodu neztloustlá, pouze tvrdými pochvami listů cibulovitě obalena; listy přizemní ploché, nesvinuté	stébla na spodu neztloustlá, pouze tvrdými pochvami listů cibulovitě obalena; listy přizemní ploché, nesvinuté	sivá 11.
	rozlina jednoletá (zřídka vytrvalá); plevy nestejué: dolní menší řilná, hořejší větší žilná	stébla na spodu neztloustlá, pouze tvrdými pochvami listů cibulovitě obalena; listy přizemní ploché, nesvinuté	stébla na spodu neztloustlá, pouze tvrdými pochvami listů cibulovitě obalena; listy přizemní ploché, nesvinuté	cibulatá 8.
	rozlina jednoletá (zřídka vytrvalá); plevy nestejué: dolní menší řilná, hořejší větší žilná	stébla na spodu neztloustlá, pouze tvrdými pochvami listů cibulovitě obalena; listy přizemní ploché, nesvinuté	stébla na spodu neztloustlá, pouze tvrdými pochvami listů cibulovitě obalena; listy přizemní ploché, nesvinuté	horická 9.
	rozlina jednoletá (zřídka vytrvalá); plevy nestejué: dolní menší řilná, hořejší větší žilná	stébla na spodu neztloustlá, pouze tvrdými pochvami listů cibulovitě obalena; listy přizemní ploché, nesvinuté	stébla na spodu neztloustlá, pouze tvrdými pochvami listů cibulovitě obalena; listy přizemní ploché, nesvinuté	letní 7.

1. **Lipnice obecná** (*Poa trivialis* L. — obr. 663) vyhání z trsnatého, bezvýběžkatého oddenku přiblá, drsná, 3-10 dm vysoká, spodem často položená, ostatně přímá stébla s travozelenými, plochými, úzce čárkovitými, zne-

náhla zašpičatělými listy, které mají drsné, jen v dolejší třetině zavřené, ostatně rozvřené pochvy a nad nimi prodloužené, zašpičaté jazýčky (*j*). Hořejší listy jsou kratší svých pochev.

Drobné, vejčité, se stran smačknuté klásky (*K*, *K*<sub>1</sub>) skládají rozkladitou latu, jejíž dolejší drsné větve jsou sestaveny po 3—5 do přeslenů. Mají na spodu 2 asi stejně veliké plevy (*p*) kratší nežli jsou nejbližší pluchy a obsahují po 2—4 obojakých kvítcích. Kopinaté pluchy jsou hrotilé, ale bezosinné, zřetelně 5 žilné, lysé, jen někdy trochu pyřité, po kraji úzce mázdřité, pod koncem často ozdobeny nachovým proužkem. Plušky jsou na konci dvojkvané. Každý kvítek, sedící mezi pluchou a pluškou, skládá se ze tří tyčinek a svrchního semeníku, jehož pérovité blizny při spodině z klásků více méně vyčnívají. Když obilky dozrají, rozpadávají se osy klásků v články.

Roste hojně na lukách, na březích a v příkopech. Kvete v červnu a červenci. Náleží k nejlepším lučním travinám; daří se však dobře jen na lukách mokřejích.

2. **L. luční** (*P. pratensis* L. — obr. 664) shoduje se celkem s druhem předch., vyhání však z trsnatého oddenku dlouhé šlahouny, má přímá, přioblá, 2—6 dm vysoká stébla i s pochvami listů hladká, listy ploché nebo svinuté, nejhořejší kratší svých pochev, s jazýčky (*j*) krátkými, uťatými. pluchy i plevy po kraji široce bělomázdřité a kvítky propleteny v době květu jemnými, pavučinkovitými vlákny, vyrůstajícími z osy klásku. Ostatně jsou pochvy listů alespoň v hořejší polovici rozvřené, dolejší větévky laty v 3—5 četných přeslenech, klásky (*K*) — často fialově naběhlé — vejčité, 3—5 květé a pluchy zřetelně 5 žilné jako u lipnice obecné.

Jest na lukách, pastvinách a mezích velmi obecná. Kvete v máji

a červnu. Náleží jako předch. k nejlepším lučním travinám.

Pozn. Lipnice luční vyskytuje se v několika odlišných, z nichž buďtež uvedeny :

a) **L. luční širokolistá** (*P. prat. latifolia* Weihe) — jest obvykle nižšího vzrůstu, šedozelená, listů plochých, poměrně širokých. Jest u nás nejrozšířenější.

β) **L. luční úzkolistá** (*P. prat. angustifolia* L.) — má přizemní listy svinuté, štetinovité. Rostouc nejraději na suchých návrších a rašelinných lukách, jest vzácnější.



663. *Lipnice obecná*;

*K*, *K*<sub>1</sub> klásky, *p*, *p* plevy; *L* část listu s jazýčkem *j*.

γ) *L. luční obojetná* (P. prat. anceps Gaud.) — má poměrně silná, až 1 m vysoká, světlazelená stébla dvousečně smačknutá, listy často skoro 1 cm široké a klásky větší, až přes  $\frac{1}{2}$  cm dlouhé, 4—7 květů. Jest u nás vzácná.

3. *L. smačknutá* (P. compressa L. — obr. 665) má dlouze plazivý, výběžkatý oddenek, šedozelená, i s pochvami listů hladká, dole položená nebo kolénkem vystoupavá, na plocho smačknutá, 1—5 dm vysoká stébla (N), listy nejhořejší asi zdéli svých dvojřizných, jen nejdoleji zavřených, ostatně rozvřených pochev (L), s krátkými, tupými jazyčky (j).

Lala jest podlouhlá, často dosti stažená, skoro jednostranná, z větví krátkých, drsných. Podlouhlé klásky, vzhledem ku krátkým stopkám dosti veliké, obsahují mezi trojžilnými plevami 5—9 kvítků s tupými, na konci často žlutě skvrnitými, široce bělomázdřítými, nezřetelně žilnatými pluchami.

Roste hojně na pustých místech, zdech, skalách, písčinách a u cest. Kvele v červnu a červenci, někdy i později.

Jest druh velice proměnlivý, vyskytující se ve tvarech nízkých, s latou staženou, složenou z větviček krátkých, i dole často jednotlivých, a ve tvarech vyšších, s latou rozvětvenější, složenou z větviček delších, v dolní části často po 3—5 přeslenovitě sestavených.

4. *L. hájní* (P. nemoralis L. — obr. 666) vyháň z řídkého trsu kratičké výhonky a tenká, oblá, 3—8 dm vysoká stébla s travo-



664. *Lipnice luční*; K klásek, L část listu s jazyčkem j.



665. *Lipnice smačknutá*; N kousek stébla; j část listu s pochvou a jazyčkem j.

zelenými, namnoze rovnovážně odstálými listy, jejichž hladké, nesmačknuté, jen nejdoleji zavřené pochvy (L) jsou poměrně krátké, takže kolének nedosahují, a blanité jazyčky (j) nizounké. Nejhořejší listy mají čepele mnohem delší pochev. Oproli druhu násl. nelze v paždí listů nikdy pozorovati listových svazečků. Drobnouké, vejčito-kopinaté, 1—7 květů klásky spočívají na tenkých drslavých stopkách, které vyrůstají po stranách a na konci tenkých, do podlouhlé, řídké, ochablé, po odkvetení stažené, často k jedné straně převísle

laty přeslenovitě sestavených větví. Pluchy jsou nezřetelně žilkováné, po kraji a na hřbetě šedopýřité.

Roste hojně ve stinných lesích, křovinách i na lukách. Kvete v červnu a červenci.

Jest druh velice proměnlivý, vytvářející dle poměrů, v jakých roste, tvary co do lat, jazýčků a klásků rozdílné, jež možno zařaditi do 2 odrůd:



666. *Lipnice hajní*;  
L část listu s jazýčkem j.



667. *Lipnice bahenní*;  
L část listu s jazýčkem j.

a) *L. hajní stinná* (P. nemor. umbrosa) — má stébla i listy ochablé, laty úzké, převislé, klásky pouze 1—2květé. Roste nejraději ve stinných lesích a křovinách.

β) *L. hajní tuhouňká* (P. nem. rigidula) — má stébla dosti tuhá, laty přímé, rozkladité, klásky větší, 3—7květé. Roste nejraději na zdech a slunných místech.

5. *L. bahenní* (P. palustris L., P. fertilis Host., P. serotina Ehrh. — obr. 667) má oproti druhu předch. oblá stébla tuhá, až 1 m vysoká, v paždích dolejších listů často listové svazečky, jazýčky (j) prodloužené, špičaté a bohatou latu rozkladitou, později více méně staženou, z klásků 2—5květých, namnoze zblížených. Ostatně shoduje se s *L. hajní*.

Roste nejraději v pobřežních křovinách, v příkopech a na vlhkých, písčinatých lukách. Kvete v měsících letních.

6. **L. lesní** neboli **sudetská** (*P. silvatica* Chaix., *P. sudetica* Haenke obr. 668) má trsnatý oddenek bez šlahounů, sploštělá, z obloukovitého spodu vzpřímená, až přes 1 m vysoká stébla pod latou drsná, a široce čárkovité, náhle kápovitě súžené, poměrně krátké, travozelené listy s dvořízně smačknutými, skoro až nahoru uzavřenými pochvami a krátkými, tupými jazýčky. Vejčité, 3—5květé, zelené nebo nařialové klásky, sestaveny do bohaté rozkladité laly, mají pluchy zřetelně 5žilné, zcela lysé.



668. *Lipnice lesní.*



669. *Lipnice letní;*  
K klásek:  $\rho$ ,  $\rho_1$  plevy.

Roste ve vlhkých lesích a na lesních lukách hornatých poloh, zejména v Krkonoších, horách Krušných, hornatině Karlovarsko-Tepelské, Brdech, Šumavě, moravsko-slezském Jeseníku a Beskydách. Kvete od června do srpna.

7. **L. letní** (*P. annua* L. — obr. 669) jest oproti všem ostatním vytrvalým druhům lipnic tráva jednoletá, jen zřídka — roste-li ve vysokých polohách, kde se jí nedostává potřebného tepla k vyvinutí semen — víceletá. Vytváří ze svazčitého kořene řídké trsy poléhavých, vystoupavých až přímých, 1—3 dm dlouhých stébel se světle zelenými, plochými, měkkými listy a jehlancovitými, na mnoho z jednostrannými latami, jejichž hladké větve vyrůstají z hlavního větve na po 1—2, spodní jsou odstálé a posléze se ohýbají dolů. Vejčité, 3—7květé klásky (*K*) mají nestejně plevy, dolní ( $\rho$ ) krajší jednožilnou, hořejší ( $\rho_1$ ) delší 3žilnou — ostatní druhy lipnic mají obě plevy asi stejně



dlouhé, 3 žilné — a tupé, po kraji široce mázdřité, pod špičkou obyčejně růžovou tečkou znamenané pluchy.

Roste hojně na trávnících, pastvinách, rumišťích i na záhonech. Kvete od jara až do pozdního podzimu.

8. **L. cibulatá** (P. bulbosa L. — obr. 670) poznává se od jiných druhů nejspíše tím, že jest v nejdolejší části stébel a jalových výhonků cibulkatě obalena tvrdými pochvami. Ostatně má trsnatý oddenek bez výběžků, stébla 1—3 dm vysoká, hladká, listy krátké, přímenné uzounké, obyčejně svinuté, hořejší širší, ploché, oboje šedozelené, s jazýčky (*j*) podlouhlými, špičatými, latu přímou, dosti hustou, z krátkých drsných větví vyrůstajících z hlavního větvena buď po jedné nebo po dvou. Podlouhlé, 4—6květé klásky (*K*) mají plevy a pluchy kopinaté, po kraji široce mázdřité.

Roste na travnatých návrších a suchých mezích teplejších poloh, zejména v širším okolí pražském, v nížinách polabských, horách Kladských a Orličných, horách Krušných a v nižším pásmu pošumavském jakož i v střední a jižní Moravě. Kvete v máji a červnu.

Pozn. Velice často se stává, že pluchy a plevy se přemění v zelené lupínky a celý klásek v rozmnožovací pupen, čímž dostane lata kadeřavý vzhled. V této formě slove pak rostlina *L. cibulka* živorodou (P. bulb. vivipara Koch). Posléze rozmnožovací pupeny opadají a z jara z nich vyrostou rostlinky jako ze semen.

Ke vzácným druhům lipnic naší květeny patří ještě:

9. **L. horská** (P. alpina L. — obr. 671) — vytváří husté trsy stébel až 4 dm vysokých, která jsou dole z tvrdými pochvami listů obalena, ale nikoli cibulkatě ztloustlá. Listy jsou tmavozelené a vesměs ploché (nesvinuté), dolejší s jazýčky utatými (*j*), hořejší s jazýčky prodlouženými (*j*<sub>1</sub>). Lata má podobné složení jako u druhu předch.; dolejší větve, vyrůstající namnoze po dvou, v době květu rovnovážně odstávají. Zelenavé nebo žlutavé, často strakaté, lesklé klásky jsou 3—6květé. Pluchy jejich někdy zlupenovatí jako u *L. cibulkaté*.

670. *Lipnice cibulatá*;  
*K* klásek; *L* část listu s jazýčkem *j*

Rostouc hojněji v Alpách, vyskytuje se u nás pořádku na lukách a travnatých, skalnatých stráních nejvyšší Šumavy (Javor, Luzný) a ve Vel. Kotlině v Jeseníku.

Pozn. Na vrchu u Velké Vsi blíže Koryčan (asi uprostřed mezi Prahou a Mělníkem) pozoroval dr. J. Velenovský r. 1886. odrůdu statnějšího vzrůstu, s krátkými, tuhými, nasivělými, po kraji chruplavčitými listy a smetanější latou klásků zelenavě bělavých. Někteří považují ji za samostatný druh — **L. badenskou** (P. badensis Haenke). Jinde v Čechách dosud pozorována nebyla, za to však roste na Mikulovských a Pavlovských horách jakož i na Kotouči u Štramberka na Moravě.

10. **L. plihá** (P. laxa, Haenke — obr. 672) roste pouze ve vysokých Krkonoších na skalách a pustých místech mezi kamením. Vytváří z bezvýběžkatého oddenku volné trsy sivozelených, chabých, často poléhavých, 10—25 cm dlouhých stébel s měkkými, čárkovitými, poměrně dlouhými listy a řídkými latami nemnohých vejčitých, namnoze 3květých klásků na hladkých, vzpřímených větvičkách. Kvetě v červenci a srpnu.

11. Na skalách v moravsko-slezském Jeseníku roste **L. sivá** (P. caesia Sm. — obr. 673), druh hustě trsnatý, sivě ožíněný, o stéblech 1—3 dm vysokých,



671. *Lipnice hořká*;

L část dolejšího listu s jazýčkem *j*; *L*<sub>1</sub> část hořejšího listu s jazýčkem *j*<sub>1</sub>.

672. *Lipnice plihá*.

ztuha přímých, při zpodu pochvami listů hojně obalených, ale neztloustlých. Listy jsou oproti druhu předch. tuhé, krátké, a pochvy stébelných listů delší nežli čepele. Vejčité kopinaté, 2—4květé, někdy nachově nabéhlé a zeleně skvrnitě klásky spočívají na větévkách drsných v latě ztuha přímé. Kvetě v týchž měsících jako předch.

**Rod 38. MILIČKA<sup>1</sup> menší** (*Eragrostis*<sup>2</sup> minor Host., *E. poaeoides*<sup>3</sup>)

<sup>1</sup>) Utvořeno jako chorv. milica dle lat. *Eragrostis*. Viz pozn. násl.

<sup>2</sup>) Slož z řec. *εἰσάω* = miluji + *ἄγρωσις* = tráva, tudíž tolik jako milá tráva.

<sup>3</sup>) t. i. lipnici (πόα) podobná (-ειδής).

Beauv., *Poa eragrostis* L., Liebesgras — obr. 674) jest útlá, jednoletá tráva vyhánějící z mrcasatého kořene stébka z položeného dolejšku vystoupavá, 1—3 dm dlouhá, s čárkovitými, plochými, roztroušeně chlupatými až lysými listy, které mají nad pochvou (*L*) místo jazýčku chloupky. Kopinaté, skoro 1 cm dlouhé, se stran smačknuté, lesklé, někdy hnědofialově naběhlé klásky (*K*) jsou sestaveny do bohaté, rozevřené laty. Mají dvě skoro stejně veliké plevy kratší nejbližších pluch a obsahují 5—20 kvítků (*F*), z nichž každý vězí mezi tupou, bezosinnou, na hřbetě kýlnatou pluchou (*g*) a nedělenou (na konci nerozeklanou) pluškou (*g*<sub>1</sub>); ostatně jsou pluchy vesměs stejně veliké a přisedají ve 2 řadách k ose klásků, která i po odkvetení vytrvá v celosti, v kusy se nerozpadávajíc. Touto vlastností a velikým počtem kvítků v jednotlivých kláscích liší se právě milička od příbuzných lipnic, k nimž ji dříve řadili.



673. *Lipnice sivá*.



674. *Milička menší*;

*K* klásek, *F* kvítek; *g* plucha, *g*<sub>1</sub> pluška; *L* spodina listu.

Roste na písčínách, železničních tratích a u cest v teplejších polohách, zejména v širším okolí pražském, nížinách polabských, Jičínsko-Boleslavsku, poříčí Ploučnice a Teplicko-Zatecku jakož i na Moravě, zvláště v části jižní. Kveté v červenci a srpnu.

**Rod 30. Smělek**<sup>1</sup> (*Koeleria*<sup>2</sup>, *Kammschniele*) má klásky — směst-

<sup>1</sup>) Pol. śmialek, chorv. smelika — Aira. Srovn. též s něm. *Kammschniele* a s pozn. <sup>1</sup>) na str. 435.

<sup>2</sup>) Ku počtě Jiř. Lud. Koeler-a, bývalého profesora botaniky v Mohuči.

nané do hustých, klasovitě stažených lat — se stran silně smačknuty, 2—4květě, s plevami skoro tak dlouhými, jak dlouhé jsou bezosinné pluchy; kvítky mají 3 tyčinky a lysý semeník se 2 bliznami, vyniklými při spodině pluch.

Roste u nás ve 2 druzích:

1. **Smělek hřebenitý** (*Koeleria cristata* Pers — obr. 675) — vyhání z trsnatého, vytrvalého oddenku přímá stébla s nečetnými, úzce čárkovitými, travozelenými listy a klasovitě staženou, namnoze laločnatou, dole přetrhovanou latou. Drobné, bělavé, se stran silně smačknuté klásky (K) obsahují mezi dvěma plevami 2—4 kvítky, uzavřené ve špičatých, bezosinných pluchách o málo delších nežli jsou plevy. Tyčinky jsou 3, pérovité blizny na vrcholku lysého semeníku 2, vyniklé po stranách pluch.

Roste na suchých lukách, ve světlých hájích, na návrších a hrázích. Kvetě v červnu a červenci.

Rozeznávají se ho 2 odrůdy:

a) *Sm. hřeb. pravý* neboli *s. jehlancovitý* (*K. crist. genuina* Cel., *K. pyramidata* Lam. sp.) — bývá statnější, 5—7 dm vysoký, na stéblech v hořejší části hustě pýřitý, na pokraji a nervech listů — poměrně širších — brvitý, jinak lysý. Lata jest laločnatá, z přitisklých větviček, klásky poměrně veliké.

β) *Sm. hřeb. jemný* (*K. crist. gracilis*) — jest drobnější, pouze 15—30 cm vysoký. na stéblech až pod latu skoro lysý, na úzkých listech a jejich pochvách hustě pýřitý. Lata jest volněji laločnatá, z odstálějších větviček, klásky malé.



675. *Smělek hřebenitý*;  
K klásek.



676. *Smělek sivý*;  
K klásek, g plucha s pluškou g.

2. **S. sivý** (*K. glauca* DC. — obr. 676) podobá se nad míru druhu předch., má však tuhé listy sivé, často žlábkovité, namnoze i se stébly pýřité, někdy však též zcela lysé, a pochvy přizemních, vyhynulých listů ve vlákna se třepící, kdežto u *s. hřebenitého* zůstávají přizemní pochvy nerozštěpeny. Pluchy (g) jsou tupé, často s nasazeným hrotem.

Roste jen na písčitých půdách suchých návrší a borových lesů, jest však u nás vzácný; bylť posud pozorován na několika místech středního Polabí (Nym-

burk, Sadská, Kostomlaty, Roudnice) a v okolí Bělé, a pak u Heraltic a Sosnové (záp. od Opavy) ve Slezsku. Kvete v červnu a červenci.

**Rod 40. Srha<sup>1</sup> laločnatá** neboli **říznačka<sup>2</sup>, kluběnka<sup>3</sup>** (*Dactylis<sup>3</sup> glomerata* L., Knäuelgras – obr. 677) vyhání z trsnatého oddenku přímá, přes  $\frac{1}{3}$  m vysoká, v hořejší části bezlistá stébila, zakončená jednostrannou, laločnatou, v době květu více méně rozevřenou, jindy hustě směstnanou latou, jejíž dolejší větve jsou při spodu nahé a od hořejších větví namnoze značně oddáleny. Travo-

zelené listy jsou na smačknutých, uzavřených pochvách jakož i na čárkovitých čepelích silně drslavé; nejspodnější však bývají v době květu většinou již uschlé. Matně zelené, někdy nafialovělé, kratičce stopkaté, podlouhlé, po jedné straně vyduťaté, po druhé vypouklé klásky (*K*) mají dvě nestejně plevy kratší pluch a obsahují 3, zřídka více kvítků s pluchami (*g*) na hřbetě kýlnatými, na konci vykrojenými nebo celými, zcela kratičce osinatými a pluškami (*g*<sub>1</sub>) dvojklanými. Tyčinky jsou tři, pérovité blizny dvě, po stranách pluch vynikající.

Roste hojně na lukách, na mezích a u cest. Kvete v červnu a červenci.

Patří mezi nejlepší traviny luční. Co do odění a barvy pluch (jsouť pluchy zcela lysé, drsné, dlouze brvitě, nafialovělé, bledozelené) a co do povahy stébel jest velice proměnlivá.

**Rod 41. Tvrdotráva<sup>4</sup> obecná** neboli **lipnice tvrdá** (*Sclerochloa<sup>4</sup> dura* P. B., *Poa<sup>5</sup> dura* Scop., *Cynosurus<sup>6</sup> durus* L., Hartgras – obr. 678) jest jednoletá tráva dle vnějšku snadno poznatelná. Vytváří totiž nízké trsy položených nebo vystoupavých, 5–15 cm dlouhých, poměrně silných, až pod květenství listnatých stébel, zakončených hustými, vejčitým jednostranným strboulům podobnými latkami podlouhlých, 3–6květých, smačknutých, tvrdých, kratičce stopkatých klásků (*K*) téhož složení jako u lipnic. Plevy velmi nestejně a mnohem kratší nežli bezosinné, na hřbetě kýlnaté pluchy, jsou i s těmito kožovitě, zelené, po kraji bělavé. Tyčinky jsou tři, blizny vynikají po stranách klásků.

Roste u cest, při ušlapaných chodnících a na suchých pastvinách teplejších krajů, zejména v širším okolí pražském, v nížinách polabských, Jičínsko-Boleslavsku a Teplicko-Žatecku, na Moravě nejvíce v části jižní, ale také v Prostějovsku a Olomoucku. Rostouc na vyprahlých místech, bývá často všecka žlutá. Kvete v máji a červnu.



677. *Srha laločnatá*;

*K* klásek, *P* květ; *g* plucha, *g*<sub>1</sub> pluška.

<sup>1)</sup> Od stlslov. *srzhi* i *kl* (odtud rus. *мерзавый*) = drsný, vzhledem k listům.

<sup>2)</sup> Srovn. pol. *rzniączka* nebo *kupiówka*, chorv. *oštrica*.

<sup>3)</sup> Z řec. *δάκτυλος* = prst, vzhledem k větvím laty, často prstnatě rozpřaženým.

<sup>4)</sup> Slož. z řec. *σκληρός* = tvrdý + *χλόη* = tráva.

<sup>5)</sup> Viz pozn. <sup>6)</sup> na str. 484.

<sup>6)</sup> Viz rod 51.



**Rod 42. Třeslice<sup>1</sup> obecná** neboli **prostřední** (*Briza<sup>2</sup> media* L., Zittergras — obr. 679) poznává se snadno mezi ostatními našimi travami po srdčitých, smačknutých kláscích, spočívajících na teninkých, obyčejně vlnitě zprohýbaných větévkách rozkladitě, třepetavé laty. Ostatně má vytrvalý trsnatý oddenek, přímá, 2–5 dm vysoká, hladká stébla, úzké drsné listy s krátkými jazýčky a v každém klásku (*K*) po 5–9 kvítcích (*F*). Plevy jsou sice o něco kratší nežli nejbližší pluchy, ale s nimi docela stejnotvárné, po kraji bělomázdřité. Široce vejčité, na hřbetě oblé (nekýlnaté), tupé, bezosinné pluchy stojí na ose klásku ve 2 řadách, střechovitě se kryjící. Tyčinky jsou 3; pérovité blizny vynikají po stranách klásku. Rostouc na místech stinných a v polohách chladnějších, mívá plevy — jindy bělavé nebo zelenavé — zbarveny do fialova anthokyanem (srovn. s bramboříkem na str. 39. ve sv. III.).

Náleží k nejsličnějším našim travám a také k dobrým rostlinám pícním.



678. *Třeslice obecná*;  
*K* klásek.



679. *Třeslice obecná*;  
*K* klásek, *F* kvítek.

Roste všude na lukách, pastvinách a mezích. Kvete v červnu a červenci.

Pozn. Pro okrasu a do zimních kytic pěstuje se často vedle druhu předch. a vedle tř. menší (*B. minor* L.) — která se třeslicí prostřední zcela podobá, jest avšak nižší a má klásky trojhranné, světle zelené — ještě také jihoevropská tř. největší (*Br. maxima* L. — obr. 680), s jednoduchým hroznem velikých, dlouze stopkatých, vejčitých, na spodu mírně srdčitých, žlutavých klásků.

<sup>1)</sup> Pol. trzęslica, chorv. treslica, rus. трясунка, трясоножка, vzhledem k třepetavé latě.

<sup>2)</sup> Theophrast nazývá tímto jménem druh obilí, z jehož mouky upečený chléb prý uspával (*βρῖζειν* = dřímati).

**Rod 43. Strdivka<sup>1</sup>** (*Melica*<sup>2</sup>, *Perlgras*) má vejčité, na hřbetě oblé klásky s plevami asi zděli pluch nebo o málo kratšími, mezi nimiž sedí dva kvítky obojaké, často však také jen jeden kvítek, s bezosinnými pluchami, 3 tyčinkami a svrchním semeníkem o 2 pérovitých, při zpodu pluch vyčnívajících bliznách a kromě těchto kvítků ještě též stopkatý, kyjovitý výrostek, zakrnělý to kvítek třetí, po případě i čtvrtý.

Roste u nás ve 4 druzích:

<b>Strdivka</b>	pluchy lysé; lata řídká, hroznovitá	klásky více méně nící, se 2 obojakými květy; jazyčky listové úžlabní, často zakrnělé	oddenek plazivý; jazyčky listové zakrnělé; plevy celé suchomázdřité, temně narudlé	níci 1.
			odd. trsnatý, jazyčky prodloužené, plevy bylinné, zelené	pestrá 2.
		klásky přímé, s 1 obojakým květem; jazyčky listů objímají kroužkem stéblo a jsou proti čepeli prodlouženy v kopinatý cíp		jednokvětá 3.
	pluchy po kraji chlupaté; lata hustá, klasovitá { brvitá 4.			

1. **Strdivka níci** (*Melica nutans* L. — obr. 681) jest jako všechny druhy strdivek tráva vytrvalá, vyhánějící z plazivého, výběžkatého oddenku tenká, 3–6 dm vysoká stébla s jasně zelenými, čárkovitě kopinatými listy, jejichž jazyčky jsou nezřetelné. Vejčité, na hřbetě oblé (nekýlnaté) klásky (*K*) skládají dosti chudou, úhlednou latu podobnou jednostrannému, staženému, více méně nicímu hroznu. Mají dvě skoro stejné, celé suchomázdřité, mimo kraj temně narudlé plevy (*p*) o málo kratší tupých, bezosinných, lysých pluch (*g*), které jsou zelené a silně žebernaté. Kromě dvou obojakých kvítkův o třech tyčinkách a 2 pérovitých bliznách při spodině pluch vyčnívajících možno uprostřed klásku pozorovati kyjovitý výrostek (*k*), zakrnělý to kvítek třetí.

Roste hojně v lupenatých lesích a křovinách. Kvete v máji a červnu

2. **S. pestrá** (*M. picta* C Koch) podobá se tak velice druhu předch., s nímž i současně rozkvétá, že se snadno přehlédne. Má však oddenek trsnatý, vyhánějící četná, celkem statnější stébla, ploché listy sivozelené, se zřetelnými, prodlouženými, blanovitými jazyčky a plevy kromě mázdřitého okraje bylinné, zelené, poněkud začervenalé.

Byla pozorována r. 1883 drem Lad. Čelakovským v háji u Hlubočep (blíže Prahy) a drem Jos. Velenovským v lese Doubici u Sadské, od kteréž doby si jí botanikové více všímali a na více místech, zvláště v listnatých lesích teplejších poloh v okolí pražském (na př. na Nebozízku, Chuchelském vrchu, v Závisi, u Sv. Prokopa), ve středním i záp. Polabí, v okolí Postoloprta a Plzně jakož i v jižní, střední a vých. Moravě ji nalezli.

3. **S. jednokvětá** (*M. uniflora* Retz. — obr. 682) vyhání z plazivého oddenku stébla 3–4 dm vysoká, s plochými, velmi drsnými listy, které mají nad úplně uzavřenou pochvou (*L*) krátký jazyček, tvořící okolo stébla kroužek a prodlužující se naproti čepeli v kopinatý, často bylinný cípek. Vejčité, přímé klásky (*K*), spočívající na dlouhých, tenkých větvičkách velice řídké, rozkladité laty, mají široké, krátce špičaté, nafialovělé plevy (*p*) delší tupých pluch a obsahují vedle stopkatého jalového kvítku (*k*) pouze po jednom kvítku obojakém.

<sup>1)</sup> Dle Jungmanna *stred.* (geu. *strdi*) nebo *strdi* = prostřední částka medu, med bez voštin. *Stsloven. strdib* = med. Tudíž tolik jako sladká tráva. Srovn. s pozn. následující.

<sup>2)</sup> Od řec. *μέλι* = med.

Roste porůznu ve stinných horských lesích severnější části Čech a ve vysočině Českomoravské jakož i roztroušeně a ojedinele po Moravě a Slezsku. Kvete v máji a červnu.

4. **S. brvitá** (*M. ciliata* L. — obr. 683) liší se ode všech druhů předch. hlavně tím, že má na okraji pluch (*P*) hedvábité chlupy, které se po odkvetení značně prodlužují a vylézající z klásků (*K*) činí celé květenství bělohuňatým. Ostatně má plazivý oddenek, trochu drsná, 3–6 dm vysoká stébla a úzce čárkovité, s počátku ploché, později po kraji svinuté listy, z nichž dolejší



680. *Třeslice největší*



681. *Třeslice největší*

*K* klásek: *p* plevy, *g* pluchy, *k* zakrnlý kvítek.

jsou na pochvách huňato-pýřité. Kopinaté, namnoze nafialovělé klásky (*K*) obsahují zpravidla kromě jalového kvítku (*k*) jen jeden obojaký kvítek jako u druhu předch.; jsouce krátce stopkaté a hustě směstnány, skládají válcovitou latu podobnou klasovitému hroznu.

Roste na kamenitých stráních a ve světlých křovinách, zejména na vápně, čediči a břidlici teplejších poloh: v severnější polovině Čech, širším okolí pražském, Brdech, Krumlovsku, vysočině Českomoravské jakož i na Moravě, zvláště v části střední a jižní, a ve Slezsku. Kvete v červnu a červenci. Huňaté laty vlétají do zimních kytic.

Pozn. V okolí Litoměřic, Teplic a Prahy byla pozorována odrůda s listy tenkými, svinutými, na pochvách vesměs lysými, s latou jednostrannou, přetřhovanou a s klásky nažloutlými — s. skalní (*M. nebrodensis*<sup>1</sup> Parlature sp.).

**Rod 44. Zblochan**<sup>2</sup> (*Glyceria*,<sup>3</sup> *Süssgras*) má vícekvětě (3—11 květě) klásky jako rod lipnic, ale bezosinné pluchy jejich jsou na hřbetě oblé (nikoli kýlnaté). Ostatně jsou plevy značně kratší nežli nejbližší pluchy, tyto jsou 7—9žilné, plušky 2zubé a blizny vyčnívají po stranách klásků. Jsou vesměs vytrvalé rostliny vodní, s pochvami listův až nahoru uzavřenými. U nás se vyskytují 4 druhy:

Zblochan	klásky 5—11 květě, alespoň 10 mm dlouhé, oblé	žebra pluch vesměs stejně silná a stejně dlouhá	lata jednostranná, dolní větve za květu pod pravým úhlem odstálé; klásky až 2 <sup>1</sup> / <sub>2</sub> cm dlouhé	vzplývavý 1
			lata skoro všestranná, dolní větve za květu pod ostrým úhlem odstálé; klásky nejvýš 1 <sup>1</sup> / <sub>2</sub> cm dlouhé	řasnatý 2.
			žebra pluch střídavě silnější a slabší, delší a kratší	hájný 4.
			klásky většinou pouze 3—4 květě, jen asi 5 mm dlouhé, se stran smačknuté; rostlina až přes 2 m vysoká, vzhledu rákosovitěho	vodní 3.

1. **Zblochan vzplývavý** (*Glyceria fluitans* R. B., *Festuca*<sup>4</sup> *fluitans* L. — obr. 684) vyhání z plazivého, výběžkatého oddenku, jímž v bahně přezimoval, záhy na jaře dlouhé, čárkovité, ploché listy, které ve vodě vzplývají. Později vyrůstají též stébla spodem poléhavá a v kolénkách kořenující, až přes 1 m vysoká, i s uzavřenými pochvami listův hladká, zakončená dlouhou, jednostrannou latou, jejíž spodní větve v době květu rovnovážně odstávají, ale později se přikládají k hlavnímu větvení s ostatními větvemi, tak že je pak květenství stažené, velice úzké. Čárkovité, oblé, až 2<sup>1</sup>/<sub>2</sub> cm dlouhé, ke svým větvčkám přitisklé, nejčastěji sivozelené klásky mají na spodu 2 malé plevy (*p*) kratší nežli jsou nejbližší pluchy a obsahují 7—11 květů, jejichž pluchy (*g*) jsou bezosinné, na hřbetě oblé, vyniklé 7—9žilné, po kraji bělomázdřité, plušky (*g*<sub>1</sub>) dvouzubé. Tyčinky jsou 3, blizny 2, po stranách klásku vyčnívající.

Roste ve vodách blíže břehův a v bažinách. Kvete v měsících letních. Dává dobrou píci. V některých okresích vých. Pruska, Slezska a Polsky setřásají zralé obilky (*z*) do sít nebo je otráží do pytlů, připravující z nich „manovou“ krupici („Mannaschwaden“) a z té rozmanité pokrmy.

2. **Z. řasnatý** (*G. plicata* Fr. — obr. 685) podobá se vnějškem velice druhu předch., má však složitější, skoro všestranně rozloženou latu, jejíž spodní větve v době květu zcela pod pravým úhlem neodstávají, a menší, nejvýše 1<sup>1</sup>/<sub>2</sub> cm dlouhé, za to však četnější klásky. Kromě toho má listy v mládí v dvojnásobné řasy složené, jazýčky zpravidla málo se třepící, vejčito-podlouhlé pluchy na konci tupé a prašníky žlutavé, kdežto *zbl. vzplývavý* má listy v mládí v jednoduchých řasách složené, jazýčky slabě i hrubě se třepící, podlouhle kopinaté pluchy přišpičatělé a prašníky fialové.

Roste na pokraji vod, nejraději u potokův a v příkopech v teplejších polohách,

<sup>1</sup>) Viz pozn. <sup>1</sup>) na str. 514 ve sv. III.

<sup>2</sup>) *Zblo* (pol. *zblo*) — stéblo; tudíž tolik co stébelnatá bylina.

<sup>3</sup>) Od řec. *γλυκύς*, *γλυκερός* = sladký; odtud uěm. *Süssgras*.

<sup>4</sup>) Viz pozn. <sup>2</sup>) na str. 511.

zejména v širším okolí pražském, západ. Polabí, krajích posudetských, horách Krušných a na Krumlovsku jakož i dosti hojně na Moravě. Kvete hlavně v červenci a srpnu.

Obilek jeho možno upotřebiti jako obilek druhu předch, za kterýmž účelem je sbírají zvláště ve Švédsku.

3. **Z. vodní** neboli **rákosovitý** (*G. aquatica* Wahlg, *G. spectabilis* M. K. *Poa aquatica* L. — obr. 686) jest žlutavě zelená rostlina statného, rákosovitého



682. *Strdička jednokvětá*;  
K klásek: P plevy, K zakrnělý kvítek; L kousek  
lodyhy se spodinou listu.



683. *Strdička brvitá*;  
K klásek, K zakrnělý kvítek; F květ.

vzrůstu, vyhánějící z oddenku přímá, silná, až 2 m vysoká stébla s širokými, drsnými listy (L) a s bohatou, stejnoměrně rozloženou latou poměrně drobných, jen asi 5 mm dlouhých, většinou pouze 3—4květých, se stran smačknutých, zeleně a hnědě strakatých klásků, které od svých větviček namnoze odstávají. Listy mají přibílé pochvy a krátké, uťaté jazyčky (J).

Roste hojně při březích řek a rybníků, často pospolitě. Kvete v červenci a srpnu.



4. Na několika místech v Čechách (na př. na lesnatém úbočí nad Skalici sev. od Litoměřic, u Ledcí svých. od Třebechovic blíže Král. Hradce, u Přední Polomí již. od Olešnice [záp. od Nov. Města při samých hranicích] a u Čes. Třebové), pak u Koldštýna v nejsev. Moravě a na Malém Čantorym v Beskydách byl pozorován v lesních bačinách a při potocích **z. hájní** (*G. nemoralis* Uechtr. et Korn.), podobný vnějškem velice *z. řasnatému*, tak že jej lze snadno s ním zaměnit. Všestranná lata však jest ještě rozvětvenější, klásky ještě menší, nejvýš 1 cm dlouhé, namnoze 7květé. Ze 7 žeber na vejčitých, tupých pluchách vybíhají 3 silnější až do konce, ostatní 4 jsou kratší. Jazyček hořejších listů se brzy vláskovitě roztřepuje. Kvete v červnu a červenci.



684. *Zblochan vzplývavý*;  
F květek s pluchou g a plíškou g<sub>1</sub>.  
p plevy, z obilka.

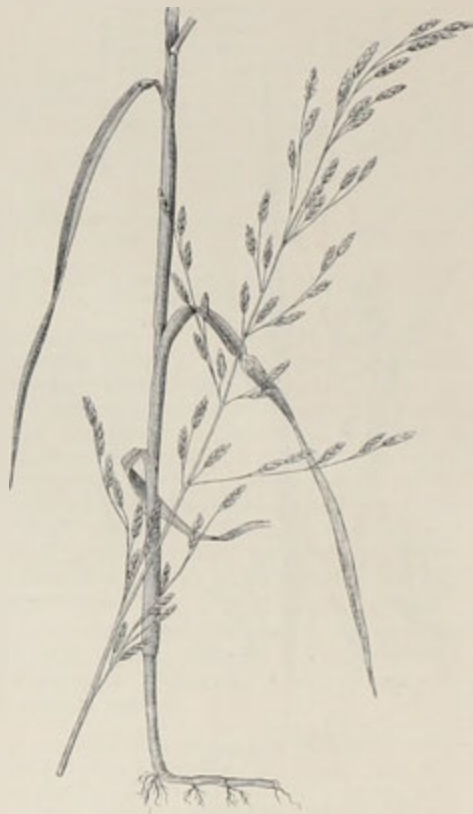

685. *Zblochan řasnatý*.

**Rod 45. Zblochanec**<sup>1</sup> **rozkladitý** (*Atropis*<sup>2</sup> *distans* Griseb., *Glyceria distans* Wahl., *Poa distans* L., Salz-Schwadengras — obr. 687) liší se od předch. rodu, od něhož se dříve ani neodděloval, hlavně jen tím, že má pochvy listů z největší části otevřené (jen na spodu uzavřené)

<sup>1</sup>) Viz pozn. <sup>2</sup>) na str. 498. Druhdy se tento rod od *zblochanů* ani neodděloval.

<sup>2</sup>) Od řec. ἀτρεπω = odvracím, vzhledem k odstálým, později i sehnutým větvím laty.

a pluchy pouze nezřetelně 5žilné. Vytváří volné trsy stébel 15—50 cm vysokých, s plochými, kalně zelenými listy a jehlancovitou latou drobných, 3—7květých klásků; dolejší větve laty, na omak drsné a na spodních polovicích bezkvěté, vyrůstající po několika v přeslenech, v době květu rovnovážně odstávají a později více méně se shýbají dolů (*A*). Ostatně shoduje se ve složení kláskův (*K*) a květů (*F*) s rodem předch.



686. *Zblochan vodní*;  
L list s jazýčkem *j*.

687. *Zblochanec rozkladitý*;  
*K* klásek, *F* kvítek; *A* lata po odkvetení.

Jest v naší květeně vzácný a snadno se přehlédne, podobaje se vnějškem některým psinečkům a metlicím. Byl dosud pozorován v příkopech, na mokřích lukách a v bažinách v Jičínsko-Boleslavsku, nížinách polabských, širším okolí pražském, horách Krušných, nižším pásmu pošumavském, střední a jižní Moravě. Kvete v měsících letních.

**Rod 46. Odemka<sup>1</sup> vodní** (*Catabrosa<sup>2</sup> aquatica* P. B., *Glyceria aquatica* Presl, *Aira aquatica* L., *Quellen-Süssgras* — obr. 688) vyhání z plazivého od-  
denku svazečky listův a vystoupává, hladká, 2—5 dm vysoká stěbla, porostlá často

<sup>1)</sup> Chorv. *odu miljen* = „nekakva trava.“

<sup>2)</sup> Od řec. *ζαράβωσις* = požíváni, vzhledem k výživným obilím některých druhů.

až pod latu měkkými, nasivělými listy, které mají široce éárkovité, ploché, krátce špičaté čepele a do polou uzavřené pochvy. Drobounké, zelenavé nebo červenavé strakaté klásky (*K'*) jsou po stranách a na koncích tenkých větví, jež vyrůstají namnoze po několika v polovičných přeslenech, skládající bohatou, všestranně rozkladitou latu. Složení jejích jest takové: dvě velice nestejně, široce vejčité, tupé, na horním okraji vyhlodané zoubkované plevy (*p*), mezi nimiž sedí pouze dva kvítky (*F*) s tupými, bezosinnými, na hřbetě oblými, význačně 3 žilnými pluchami, utatými pluškami, třemi tyčinkami a svrchním semeníkem o dvou pérovitých, při spodu klásku vyniklých bliznách.



688. *Oedemk vodní*;  
*K* klásek s plevami *p*, *F* kvítek.



689. *Sveřep měkký*;  
*F* kvítek s pluchou *g* a pluškou *g1*; *F1* kvítek bez pluch;  
*š* okvětní šupinky.

Náležejíc mezi nejvzácnější trávy naší květeny, byla pozorována na velice různých místech: u Prahy, Brandýsa, Litomyšle, Pardubic, Zlaté Koruny (v Krumlovsku); u Brna, Čejče a Klobouk na Moravě; u Krnova ve Slezsku. Kveté v červnu a červenci.

**Rod 47. Sveřep<sup>1</sup>** (*Bromus*<sup>2</sup>, *Trespe*) má mnohokvěté klásky v latách

<sup>1)</sup> Pochází jako chorv. sverepek, rus. свирепъ свирпѣна ze stslav. sverepъ = divoký, drsný, sveřepý, t. j. tráva divoce rostoucí.

<sup>2)</sup> Jménum βρόμος zvali staří Řekové různé druhy ovsův; Linné je přenesl na tento rod.

nebo hroznech, objaté plevami, které jsou menší než nejbližší pluchy; tyto jsou eliptické až kopinaté, špičaté nebo 2 klané, z konce nebo pod koncem osinaté, zřídka bezosinné. Kvítky se skládají ze 3 tyčinek a svrchního, na vrcholku chlupatého semeníku (obr. 689 *F*), z jehož přední strany pod vrcholkem (nikoli z vrcholku) vyrůstají dvě pérovité čnělky. Pochvy dolních listů stébelných jsou buď úplně nebo alespoň od polovice zavřené. Roste u nás ve 12 družích namnoze velice sobě podobných, tak že určování jich je dosti obtížné.

**Sveřep**

druhy 1—2leté; klásky více méně naduřelé, ku konci sžité, s dolní plevou 2—5žilou, hořejší vířezilou	pluchy krátce 2-klané, s osinami hned pod koncem vyniklými, rovnými, jen asi zdělí pluch, někdy i kratšími, až v pouhý hrot přecházejícími	pochvy listů pýřité až huňaté; pluchy i po odkvetení střechovitě se kryjící, s osinami asi tak dlouhými jak jsou samy	pluchy chlupaté, řidčeji lysé, ale pak s vyniklými nervy	měkký 1.	
			pluchy lysé, s nervy málo vyniklými	blanitý okraj pluch obloukovitý	hroznatý 2.
				tyž tupý úhel tvořící	zaměněný 3.
		pochvy listů lysé, zřídka dolejší spoře chlupaté; pluchy po odkvetení se nekryjící, s osinami krátkými, často jen jako hrot vyvinutými			obilní 4.
	pluchy hlouběji 2-klané, s osinami dosti hluboko pod koncem vyniklými, dosti dlouhými, později většinou zpět více méně ohnutými	klásky 5—8květé, asi 1 cm dlouhé; plušky skoro tak dlouhé jako pluchy; prašničky asi 6 zokvěté	klásky větší, 6 zokvěté	větve laty prodloužené, nejvíce 1—2klasé; plušky mnohem kratší než pluchy; prašničky jen asi 4krát delší než širší	rolní 5.
				větve laty poměrně krátké, namnoze jen 1klasé; klásky 10—20květé	odstálý 6.
					kostrbatý 7.
druhy 1leté; klásky se stran smačknuté, ku konci (alespoň po odkvetení) širší, s dolní plevou 1žilou, hořejší trojžilou		lata k jedné straně nakloněná; klásky na stopkách asi 2 cm dlouhých, asi 1 cm dlouhé, pýřité			střešní 8.
		lata vřestraná; klásky na stopkách 4—6 cm dlouhých, až přes 3 cm dlouhé, lysé			jalový 9.
druhy vytrvalé; klásky se stran smačknuté, ale ku konci nerozšířené, s dolní plevou 1žilou, hořejší 3žilou		osiny zdělí pluch nebo o polovici kratší; oddenek trsnatý	lata ztuhá vzpřímená		vzpřímený 10.
			lata posléze jednostranně převislá		drsný 11.
		osiny buď chybějí docela nebo jsou zastoupeny kratičkými hroty; oddenek plazivý			bezbranný 12.

1. **Sveřep měkký** (*Bromus mollis* L. — obr. 689) jest jednoletá, řidčeji 2letá tráva mající přímá nebo spodem poléhavá, až přes  $\frac{1}{2}$  m dlouhá stébla, čárkovitě, ploché, zvláště na uzavřených pochvách měkce hustě pýřité listy a přímou, za květu rozevřenou, pak staženou latu nebo hrozen úhledných, asi 2 cm dlouhých, podlouhle vejčitých, ku konci sžiténých, skoro oblých, poněkud naduřelých, špinavě zelených, obyčejně měkce chlupatých, 5—10-květých klásků. Plevy, kratší než nejbližší pluchy, jsou nestejně: dolní 3—5žilá, horní vícežilá. Eliptické, po kraji široce bělomázdřité, i na zralém klásku střechovitě se kryjící pluchy ( $\times$ ) jsou na konci nepatrně vykrojeny

a ozbrojeni rovnou, hned pod koncem vyniklou osinou, asi tak dlouhou jak jsou samy; plušky ( $g_1$ ), mnohem menší pluch, jsou tuhými štětinkami brvitě a na konci mělce 2klané. Každý kvítek ( $F_1$ ) skládá se ze 3 tyčinek a svrchního semeníku, který jest na vrcholku chlupatý; pérovité blizny, vyčnívající z klásku dole po stranách, nevyrůstají z vrcholku, nýbrž nad prostředkem přední strany. Pod semeníkem možno pozorovati 2 šupinky ( $s$ ), jež zastupují okvěti. Žlutohnědé obilky jsou podlouhlé.

Roste hojně na lukách, trávnících a rumištích. Kvete v máji a červnu.



690. *Sveřep hroznatý*;  
K klásek, g plucha.



691. *Sveřep zaměněný*;  
K klásek, g plucha.

Pozn. Zřídka vyskytuje se odrůda s klásky lysými, za to však na pluchách drsně tečkovanými a vynikle žilnatými — s. měkký lysoklasý (B. mollis var. leiostachys Pers.). Ještě vzácnější jest odrůda s osinami nazpět ohnutými, hlouběji vetknutými a klásky užšími — s. m. klamný (B. mol. var. fallax Rohlena).

2. **S. hroznatý** (B. racemosus L. — obr. 690) podobá se nad míru druhu předch., má však žlutavě zelené klásky (K) lysé a při tom na pluchách žebra slabě vyniklá. Květenství podobá se spíše hroznu nežli latě, poněvadž se skládá z větviček jednokvětých, řidčeji 2květých, obsahujíc celkem zřídka více nežli 10 klásků. V ostatních vlastnostech shoduje se se s. m. měkkým; viz též druh násl.



Roste porůznu na úrodných, trochu vlhkých lukách a rozkvétá v týž čas jako předch.

3. **S. zaměněný** (*B. commutatus* Schrad. — obr. 691) shoduje se v lysých, slabě žebernatých pluchách s druhem předch., jemuž i vnějškem velice se podobá a snad jest jen pouhou jeho odrůdou. Má však latu posléze trochu níčí, i po odkvetení rozevřenou, až z 20 klásků (*K*) složenou, kdežto u *s. hroznatého* i *s. měkkého* jest lata po odkvetení stažená. Kromě toho jsou klásky 7—11květé, několikrát delší nežli hořejší pleva a bělomázdřitý okraj našedivěle zelených pluch (*g*) tvoří nad polovinou tupý úhel, kdežto u *s. hroznatého* jsou klásky 5—7květé, jen asi 2krát delší nežli hořejší pleva a suchomázdřitý okraj pluch (obr. 690 *g*) jest obloukovitý. Ostatně jsou pochvy listů jako u obou druhů předch. pýřité až huňaté, pluchy se i po odkvetení střechovitě kryjí a rovné osiny jejich hned pod koncem vyniklé jsou asi tak dlouhé jako pluchy samy.

Roste na úhorech, u cest a na polích, nejraději v jetelištích a směškách v nížině polabské, horách Krušných, širším okolí pražském, Plzeňsku a Krumlovsku jakož i v jižní a střední Moravě a u Těšína ve Slezsku. Dobou květu shoduje se s oběma předch.

4. **S. obilní** neboli **stoklasa**<sup>1</sup> (*B. secalinus* L. — obr. 692) jest jednoletý nebo 2letý, až 1 m vysoký druh s tupými, tvrdými, často jednotlivě (nikoli v trsu) vyrůstajícími stébly a travozelenými listy, jejichž pochvy oproti pochvám všech tří druhů předch. jsou lysé; zřídka bývají dolejší pochvy spoře chlupaté. Bohatá, po odkvetení převislá lata skládá se z podlouhle vejčitých, 5—15květých klásků, které spočívají po 1—3 na rozkladitých větévkách, vyrůstajících z hlavního větvena laty namnoze vždy po několika v přeslenech. Eliptické, lysé pluchy ohrnují se bělomázdřitými kraji po odkvetení značně dovnitř, tak že se nekryjí, a z té příčiny jsou květy ve zralém klásku od sebe oddáleny. Rovné osiny, vynikající pod samým koncem jako u druhů předch., jsou obyčejně kratší svých pluch, ba někdy jen jako hrot namnoze sotva patrný.

Roste hojně na polích, zvláště v obilí. Kvete v červnu a červenci.

Poze. U Rovenska (jvých. od Turnova) byla pozorována odrůda přes 12 dm vysoká, o dlouhovětévné latě a velikých, čárkovitě kopinatých, 14—16květých kláscích — *o. obilní dlouhoklasý* (*B. secalinus macrostachys* Gr. G.).

5. **S. rolní** (*B. arvensis* L. — obr. 693) jest šedo zelený, 2—5 dm vysoký, na listech i pochvách pýřitý, zakončen přímou, všestranně rozkladitou, po odkvetení trochu níčí latou, jejíž větve, nesoucí 1—5 klásků, jsou



692. *Sveřep obilní neboli stoklasa.*

<sup>1</sup>) Srovn. rus. *СТОРОЖЕЦ*.

značně prodlouženy, tak že i u hořejších délka jejich namnoze převyšuje délku klásků. Tyto jsou kopinaté, asi 1 cm dlouhé, 5—8květé, řidčeji 9—11květé, často narudlé. Plevy jsou téžé povahy jako u s. měkkého a všech druhů předch., pluchy (g) však oproti všem druhům předch. jsou na vrcholku hlouběji rozeklány ve 2 zakončité cípy, tak že osiny, zděli pluch, s počátku rovné, na zralém klásku trochu zpět ohnuté, vyrůstají hlouběji pod koncem. Oproti druhu násl. jsou plušky skoro tak dlouhé jako pluchy a oranžové prašníky asi 8krát delší než širší.



693. *Sverep rolní*;  
g plucha.



694. *Sverep odstály*;  
K klásek, g květek s pluchou k a pluškou g

Jsa travou jednoletou nebo 2letou, roste porůznu na rolích, mezích a u cest. Kvete v červnu a červenci.

6. **S. odstály** (B. patulus M. et K. — obr. 694) podobá se velice druhu předch., s nímž v pýřitých pochvách listových a hlouběji vykrojených pluchách (g) se shoduje. Má však dlouhé, tenké větve laty z pravidla jen 1—2klasé, namnoze již za květu jednostranně převislé, kopinaté klásky (K') až 3 cm dlouhé, 6—14květé, plušky (g<sub>1</sub>) značně kratší pluch, prašníky pouze 3—4krát delší než širší (F') a osiny na zralých kláscích (K') silně zpět ohnuté.

Roste na podobných stanovištích jako předch., ale jen v teplejších polohách, zejména na vápně a čediči, v širším okolí pražském, Teplicko-Žatecku, vých. Po-

labí a Plzeňsku jakož i v jižní a střední Moravě. Kvete v červnu a červenci jako většina sveřepů.

7. Mezi Josefovem a Starým Plesem ve vých. Čechách (r. 1880 ev. farářem Fleischerem) a v údolí Dyje u Znojma jakož i na Kozí stezce mezi Lukovem a Hardekem v jižní Moravě (r. 1881 prof. Oborným) pozorován byl **s. kostrbatý** (*B. squarrosus* L. — obr. 695), na tato místa patrně zavlečený ze zemí jižnějších.

Shoduje se s druhem předch., má však pochvy listů hůňaté, latu staženější, později překloušenou, složenu z větvi většinou jednodoklasých, namnoze dosti krátkých, veliké klásky (*K*) 10—20 květů a osiny, s počátku rovné, později skoro pod pravým úhlem nazpět ohnuté. Kvete v též čas jako předch.

#### 8. **S. střešní** (*B.*

*tectorum* L. — obr. 696) vyhání z jednoletého svazčitého kořene namnoze několik přímých.

1 4 dm vysokých, pod latou zpravidla kratičce pýřitých, řidčeji zcela lysých stébel s čárkovitými, často poněkud svinutými listy, které jsou zvláště na pochvách krátce chlupaté. Hustá, trochu stažená, k jedné straně nakloněná lata skládá se z pýřitých větví a větviček o 1—6 úzkých, se stran smačknutých, po odkvetení ku konci širších, 5—9 květých kláscích, které jsou s počátku jako celá rostlina šedozelené, později nardlé. Z obou plev, jimiž klásky jsou objaty, jest spodní menší, lžilná, hořejší 3 žilná, čímž liší se tento druh se všemi násl. od druhů předch.; mají tyto dolní plevy 3—5 žilné, hořejší více žilné. Chlupaté, zřídka olýsalé plušky (*g*) jsou na konci dosti hluboko rozeklány a ze hřbetu jim vyrůstá rovná, dlouhá osina. Plušky (*g*) jsou na vrcholku mělce vykrojeny a na nervech hřebenitě brvitě



695. *Sveřep kostrbatý*;  
*K* zralý klásek.



696. *Sveřep střešní*;  
*g* pluška s pluškou.

miž klásky jsou objaty, jest spodní menší, lžilná, hořejší 3 žilná, čímž liší se tento druh se všemi násl. od druhů předch.; mají tyto dolní plevy 3—5 žilné, hořejší více žilné. Chlupaté, zřídka olýsalé plušky (*g*) jsou na konci dosti hluboko rozeklány a ze hřbetu jim vyrůstá rovná, dlouhá osina. Plušky (*g*) jsou na vrcholku mělce vykrojeny a na nervech hřebenitě brvitě

Roste hojně na rumišťích, u zdí, na pastvinách i polích. Kvete v máji a červnu, sežne-li se, často ještě po druhé na podzim.

9. **S. jalový** (*B. sterilis* L. — obr. 697) shoduje se v jednoletém svazčitém kořeni, v plevách, ve smačknutých, ku konci širších

kláscích a ve štětinatě brvitých pluškách s druhem předch., jest však namnoze vyšší, na stéble zcela lysý, má velikou, ale řídkou, všestrannou, rozkladitou latu z velice dlouhých, drsných, 1–2 klasých větví a lysé klásky mnohem větší, až přes 3 cm dlouhé, 7–10 květé; osiny jsou delší než pluchy, kdežto u s. střešního jsou asi zděli pluch.

Roste hojně na podobných místech a kvete v touž dobu jako předcházející.

10. **S. vzpřímený** (B. erectus Huds. — obr. 698) jest oproti všem předch. druhům s oběma násled. bylina vytrvalá, vyhánějící z trsnatého oddenku úzce čárkovité, velice dlouhé, v mládí svinuté, posléze ploché, po



697. *Sveřep jalový.*



698. *Sveřep vzpřímený;*  
g. hořejší část pluchy.

kraji brvitě listy a přímá, až 1 m vysoká stébla s listy trochu širšími, zakončená hustou, ztuhá přímou, úzkou, hroznovitou, stejnoměrně rozloženou, po odkvetení staženou latou, jejíž dolejší, poměrně krátké, 1–2 klasé větvky vyrůstají z hlavní osy vždy po 3–6. Čárkovitě kopinaté, ku konci nerozšířené, se stran smačknuté, často narudlé klásky jsou dole objaty nestejnými plevami (dolní lžilnou, horní 3žilnou) a obsahují po 4–10 kvítkách. Úzce

kopinaté, na konci rozeklané pluchy (g) mají rovné osiny obvykle mnohem kratší nežli jsou samy. Plušky jsou po kraji jemně brvité, prašníky žlatožluté.

Roste porůznu na lukách, mezích, travnatých návrších a u cest. Kvete od máje do července.

11. **S. drsný** (B. asper Murr. — obr. 699) podobá se značně druhu předch., s nímž ve vytrvalém, trsnatém oddenku, v čárkovito-kopinatých, se stran smačknutých, ku konci nerozšířených kláscích, v plevách, pluchách (g) i pluškách se shoduje, má však řidkou latu posléze jednostranně



699. *Sveřep drsný*;  
g plucha.



700. *Sveřep bezbranný*;  
K klásek, g plucha, g<sub>1</sub> pluška.

převislou, složenu z tenkých, drsných větví 1—3klasých, z nichž dolejší vyrůstají z hlavní osy namnoze pouze po 2—3, jindy po 4—5. Ostatně jsou stébla drsně chlupatá, až přes 1 m vysoká, listy měkké, alespoň dolejší, zvláště na pochvách, dlouze chlupaté, klásky sivozelené, 7- až 9květé, osiny rovné, velmi jemné, kratší nebo (řidčeji) zděli pluch, prašníky oranžově žluté nebo fialové.

Roste ve stinných, zvláště horních lesích v krajích posudetských, širším okolí



pražském, Brdech, horách Krušných, Plzeňsku, Budějovicku a Krumlovsku, jakož i porůznu na Moravě. Kveté v červnu a červenci.

Rozeznávají se ho 2 odrůdy:

a) *S. drsný obecný* (*B. asper vulgaris*) — má pochvy jen dolejších listů dlouze chlupaté, ostatních listů pýřité, a dolejší větve laty vyrůstají z hlavní osy většinou po 3—5, řidčeji po 2.

β) *S. drsný pozdní* (*B. asper serotinus*) jest na pochvách všech listů dlouze chlupatý a dolejší větve laty vyrůstají z hlavní osy namnoze jen po dvou, z nichž jedna bývá o polovinu kratší nežli druhá. Dorůstá někdy až 2 m výšky. Jest vzácnější, roste nejraději ve vlhkých horských lesích.

12 **S. bezbranný** (*B. inermis* Leyss. — obr. 700) poznává se od ostatních druhů nejsnáze dle klásků (*K'*), jejichž pluchy (*g*) jsou buď úplně bez osin nebo s osinami jen asi 2 mm dlouhými. Oproti oběma předch. druhům má oddenek dlouhočlenný, plazivý a listy tuhé, i na pochvách zcela lysé. Stébla až 1 m vysoká ukončují se přímou, všestrannou latou, jejíž dolejší větve vyrůstají z hlavní osy vždy po 3—6. Čárkovitokopinaté, ku konci súžené klásky obsahují po 3—10 kvítcích, které v době květu od sebe odstávají a pomorančově žlutými prašníky bijí do očí. Pluchy jsou znamenány pod koncem rezavě žlutou páskou.

Roste na mezích, u cest, po krajích lesů, na hrázích a lukách. Kveté v červnu a červenci

Z cizích druhů budtež uvedeny pouze: sv. třesliceovitý (*B. brizaeformis* Fisch.), s jednostrannými, ničimi latami

701. *Košťava ovčí*; *K'* klásek, *F* kvítek; *L* spodina listu s jazýčkem; *L*<sub>1</sub> pluch; *g* osina

ještě větší. a sv. Schraderův (*B. Schraderi* Kth.), s velikými rozkladitými latami klásků podlouhle kopinatých, 2—3 cm dlouhých, drsných. Prvý pochází z Orientu, druhý z Ameriky. Oba se pěstují pro sličná květenství do zimních a Makartových kytic.

702. *Košťava sná.*

**Rod 48. Kostřava**<sup>1</sup> (*Festuca*<sup>2</sup>, Schwingel) shoduje se s rodem předch. až na to, že pérovité čnělky vyrůstají z vrcholku semeníku zpravidla lysého (obr. 701 *F*) a pochvy dolejších listů stébelných jsou otevřené. Roste u nás v 10 druzích namnoze dosí sobě podobných.

rostliny vytrvalé, vyhláňející z oddenku kromě stébel též jalové svazky listů	všecky listy (přízemní i stébelné) štětínovité svinuté	jazyčky listů velmi nepatrné, po každé straně v malé ouško vytažené; semeník lysý	ovčí 1.
		jazyčky listů prodloužené, vejčité, bez oušek; semeník nahoře chlupatý	peřestá 2
	přízemní listy štětínovité, stébelní ploché	oddenek bez výběžků; osiny skoro zděli pluch	různolistá 3.
		oddenek plazivý, výběžkatý; osiny asi o polovičku kratší než pluchy	červená 4.
		listy jen asi 5 mm široké; kratší větve z podvojných větví laty 1—2 klasé	luční 5.
		listy až přes 1 cm široké; kratší větve z podvojných větví laty 2—10 klasé	rákosovitá 6.
	všecky listy (přízemní i stébelné) ploché nebo žlábkovité	pluchy s osinami 2—3krátě tak dlouhými jak jsou samy	obrovská 7
		stébla dole obalena bělavými nebo na- hnedlými šupinami (pochvami)	lesní 8.
	rostliny 1leté, kromě stébel jalové trsky listů neženoucí; laty stažené, jednostranné, stopky klásků alespoň na konci více méně ztloustlé	stéblo až pod latu listnaté	myší ocásek 9.
		stéblo v hořejší polovině bez- listé	veveří ocásek 10.

1. **Kostřava** neboli **mravka ovčí** (*Festuca ovina* L. — obr. 701) vyhání z vytrvalého oddenku trsy štětínovitých, travozelených listů a přímých, tenkých, až  $\frac{1}{2}$  m vysokých stébel. Listy lodyžní, alespoň spodnější, mají rozčísnutou pochvu, krátkou štětínatou čepel a nepatrný, po každé straně v malé ouško (j) povytažený jazyček. Štětínovitými jeví se býti listy od toho, že čepele jejich se svinují, aby se zabránilo přílišnému vypařování. Na přičném řezu ( $L_1$ ) pozorujeme dobrou lupou, že jsou listy oblé a že mají pod pokožkou souvislý kruh tlustobuněčného pletiva a uvnitř 5—7 svazků cévních.

Vejčité, 4—8květé klásky (*K*), spočívající na nitkovitých stopkách, skládají dohromady více méně staženou, obyčejně jednostrannou latu. Mají dvě nestejně plevy kratší než nejbližší pluchy, tyto kopinaté, krátce osinaté nebo bezosinné. Kvítka (*F*) jsou zastoupeny 3 tyčinkami a vrchním semeníkem, z jehož lysého vrcholku vyrůstají 2 pérovité blizny, vyčnívající z klásků po stranách. Někdy přeměňují se klásky v rozmnožovací pupeny jako u lipnice cibulaté (str. 490).

<sup>1</sup>) Vyskytuje se již ve stsl. kostiru, kostirva, znamenajíc nějaký druh tvrdé, drsné trávy. Odtud i v jiných řečech slov., na př. pol. *kostrzewa*, *kostrzeba*, luž. *kostrowa*, rus. *костеръ*, *костыръ*, chorv. *kostrba* atd.

<sup>2</sup>) Starověcí Římané rozuměli jménem *festuca* (od kelt. *fest* = píce) jakousi stébelnatou plevel; Liné je přenesl na tento rod.

Roste na suchých lukách, mezích, pastvinách, skalách a v lesích. Kvete v máji a červnu. Náleží k nejlepším travinám pastvin, poskytujíc výbornou píci zvláště ovčím.

Vedle typického tvaru, jak byl popsán, vyskytuje se kostřavy ovčí ještě celá řada odrůd, z nichž některé bývají považovány za samostatné druhy.\* Budtež z nich uvedeny pouze:



703. *Kostřava písečná.*

704. *Kostřava žlábkovitá;*  
N příčný řez listem.

705. *Kostřava peřestá;*  
F kvítek.

a) *K. sivá* (F. *glauca* Lam. — obr. 702) — shoduje se ve všem s *k. ovčí*, jest však všude jako *ojíněná*, má tuhé listy — na průřezu téže povahy jako *k. ovčí* — modrozelené a v nich svazků cévních 9—15. Klásky namnoze velice bledé jsou sestaveny do lat nejdoleji porozevřených.

Vytvářejíc veliké, snadno se rozpadávající trsy, roste porůznu na suchých stráních a skalách, zejména vápenatých a pískovcových.

Pozn. Tvar s klásky chudokvětými, s pluchami bezosinnými nebo kratičce osinatými, pouze 3—4 mm dlouhými — základní tvar má pluchy,

\*) Viz Jos. Rohleny: Příspěvky ku poznání variací trav českých ve Věstníku král. české společnosti nauk roč. 1899 a 1901.

bez osiny měřeno, 5—6 mm dlouhé! — s listy tenčími, dlouhými, někdy sotva ojíněnými, jejichž pochvy tak jako stébla často fialově nabíhají, považují někteří za samostatný druh, zovouce jej k. písečnou (F. psammophila Hackel, F. amethystina Host, non L. — obr. 703).

Roste nejraději na písčínách a v borech, zejména v nížinách vých. a středního Polabí, v Jičínsko-Boleslavsku a Karlovarsko-Tepelsku; na Moravě byla pozorována posud jen na náspech trati u Bzence. V Čechách na ni první upozornil, sbíráv ji na písčínách u Kolína a Nymburku, prof. L. Čelakovský r. 1880.

b) K. žlábkovitá neboli přitvrdlá (F. sulcata Hackel, F. duriuscula Jacq. — obr. 704) poznává se od k. ovčí nejsnáze dle tuhých, štětinovitých listů se stran smačknutých, za sucha na každém boku s mělkým žlábkem; na příčném jejich řezu (N) možno pozorovati dobrou lupou obyčejně 5 svazků cevnic a tři skupiny tlustobuněčného pletiva: v obou rozích a na hřbetě. Ostatně vytváří souvislé trsy 2—4 dm vysokých, namnoze jen při spodu pochvatých stébel a ohebných, přitloustlých, travozelených listů, má laty dole obyčejně pootevřené a klásky 6—8 mm dlouhé, krátce osínaté.

Náleží k nejobecnějším travám, rostouc všude na mezích, lukách, suchých stráních a v lesích.

Vyskytuje se v několika formách, z nichž u nás byla zvláště pozorována k. valesská (F. valesiaca Scheich. sp.), s listy tenčími, sivě ojíněnými, namnoze velice drsnými.

c) Na návrší Zlínu u Dol. Lukavic (svých. od Přestic v Plzeňsku) byla r. 1870 prof. Lad. Čelakovským pozorována k. ametystová (F. amethystina L.), byvši sem patrně zavlečena z Bavor. Poznává se od předch. kostřav nejlépe dle dlouhých, nitovitých, měkkých, slabě nasivělých listů, které jsou na průřezu skoro 6hranné, v každém rohu se skupinou tlustobuněčného pletiva. Stébla 5—7 dm vysoká zakončují se úzkou, řídkou latou namnoze 5květých, asi 8 mm dlouhých klásků, jejichž pluchy jsou bezosinné, zpravidla hrotité. Listy stébelné jsou trochu silnější nežli listy přízemní a mají volné, v dolejší části lodyhy často nafialovělé pochvy.

2. **K. peřestá** (F. varia Haenke — obr. 705) podobá se na první pohled k. sivé, s níž i v tom se shoduje, že má řádně složené listy na průřezu oblé, pod pokožkou s celistvým kruhem tlustostěnného pletiva (viz obr. 701 L<sub>1</sub>). Oproti všem kostřavám předcházejícím má však jažýčky v ústí listových pochev prodloužené, vejčité, vždy bez oušek; za to bývá ústí pochev u dolních listů ztloustlé v tmavý mozoulek. Semeník jest nahoře chlupatý, kdežto u předch. kostřav je lysý. Ostatně jsou stébla asi 3 dm vysoká, při spodu suchými pochvami vyhybnulých listů obalená, i s tuhými, štětinovitými, namnoze velmi dlouhými listy sivozelená, ukončená latou dosti řídkou, z klásků 4—7květých, obyčejně žluté a fialově peřestých.

Náležejíc květeně alpské, byla pozorována na několika málo místech na skaliskách vyšších Krkonoš. Kvete až v červenci a srpnu.

3. **K. různolistá** (F. heterophylla Lam. — obr. 706) slove tak odtud, že má jako násl. druh přízemní listy štětinovité svinuté, na průřezu 3—5hranné, stébelní listy (L) však ploché, měkké, jako uvadlé, na spodu čepele se 2 oušky. Vyhání z bezvýběžkatého oddenku husté trsy četných listů a štíhlá, 3—10 dm vysoká stébla. Řídká, prodloužená, namnoze trochu nící lata skládá se z klásků (K) 4—6květých, přímo odstálých, jejichž drsné pluchy jsou po kraji bělomázdřité a zakončují se obyčejně vláskovitou osinou.

Roste porůznu ve stinných lesích. Kvete v červnu a červenci.

4. **K. červená** (F. rubra L. — obr. 707) má oproti druhu předch., s nímž v různotvárných listech se shoduje, oddenek plazivý, výběžkatý, z něhož vyhání jen několik štětinovitě zbalených, na průřezu 5—7hranných listův a jednotlivá stébla s plochými nebo žlabovitými listy krátkými. Spodní větve podlouhlé, přímé laty jest od ostatních nápadně oddálena. Sivé, posléze často narudlé, 3—7květé klásky mají kopinaté pluchy jen krátce osinaté.

Roste hojně u cest, na mezích, suchých lukách, návrších i v lesích. Roste-li ve stínu, mívá i spodní listy ploché, ale ovšem velice úzké, kdežto na místech příliš výslunných i stébelné listy se svinují, tak že se pak značně podobá

k. ovčí. Ale i jinak náleží k druhům značně proměnlivým jako k. ovčí (str. 511). Kveté v týž čas jako předch.

5. **K. luční** (F. pratensis Huds., F. elatior L. p. — obr. 708) vytváří volné trsy přímých nebo vystoupavých,

4—8 dm vysokých, hned od spodu listnatých, hladkých stébel, zakončených přímými, za květu rozevřenými, jednostrannými latami, jejichž větve vyrůstají z hlavní osy buď jednotlivě anebo (v dolější části) po dvou; v tomto případě jest jedna větev delší, 3—5 klasá, druhá mnohem kratší, pouze 1—2 klasá. Listy jsou vesměs — přízemní i stébelní — ploché, asi 5 cm široké. Podlouhlé, poměrně veliké, 6—10květé klásky jsou obyčejně bezosinné, zřídka zcela kratičce osinaté, často fialově nabělé.



707. *Kostřava červená.*



706. *Kostřava různolistá*;  
K klásek; L spodina listu.

Jest obecnou na lukách, pastvinách a ve světlých lesích. Kveté v červnu a červenci.

6. **K. rákosovitá** (F. arundinacea Schreb. — obr. 709) shoduje se v lodyhách po celé délce listnatých a v listech vesměs plochých s druhem předch., jest však statnější, majíc listy přízemní až 1 cm široké a stébla rákosovitá, až 1½ m vysoká. Větve převísle laty vyrůstají též většinou po dvou z hlavní osy, ale jsou bohatší, neboť i kratší větévky mívají po 2—10 bledozelených, někdy nafialovělých, namnoze 4—5květých kláscích. Kopinaté pluchy jsou buď kratičce osinaté nebo jen v krátký hrot súženy.



Roste nejraději na mokrých lukách, v příkopech a močálech nížin polabských, v horách Krušných, v poříčí střední Otavy a Budějovicko-Třeboňsku jakož i v střední a jižní Moravě. Kvete v červnu a červenci.

7. **K. obrovská** (*F. gigantea* Vill., *Bromus giganteus* L. — obr. 710) jsouc druhem vytrvalým jako všechny předch., vytváří volné trsy nakloněných až přímých, 6—12 dm dlouhých, od spodu často až po samou latu oddáleně listnatých stébel, s plochými, při zemi a v dolejší části stébla až 1 cm širokými listy. Listy stébelné mají na spodu čepele 2 srpovitá ouška (*o*), ale kratičký, vroubkovaný jazýček (*j*). Kopinaté klásky skládají rozkladitou,



708. *Kostřava luční.*



709. *Kostřava rákosovitá.*

trochu jednostrannou, posléze převislou, tenče a dlouze větevnatou latu; obsahují na křehké, lámavé ose 3—7 kvítků, jejichž pluchy mají vláskovitou, drsnou, bělavou, pod koncem vetknutou osinu 2—3krát delší nežli jsou samy.

Roste ve vlhkých hájích a stinných lesích, v houštinách a u potokův. Kvete v červenci a srpnu. Jest sice trochu tvrdá, ale výnosná tráva lesní.

8. **K. lesní** (*F. silvatica* Vill., *F. calamaria*<sup>1</sup> Smith. — obr. 711) vyhání z krátkočlenného, trsnatého oddenku stébla 6—10 dm vysoká, obalená dole

<sup>1</sup> Lat. *calamus* = řec. *καλαμος* = rákos; *calamarius* = rákosovitý.

bělavými až hnědými šupinami (pochvami), hořeji žebernatými, drsnými pochvami tří nebo čtyř listů, z nichž nejdolejší má čepel nepatrnou, ostatní však mají čepel dlouhou, širokou, obrácenou spodní sivou stranou nahoru, svrchní zelenou, lesklou stranou dolů. Rozkladitá, posléze více méně převíslá lata skládá se z vláskovitých, drsných, trochu zprohýbaných větví s drobnými, 3—6kvěťmi, bledozelenými klásky. Osy klásků jsou drsné, kopinaté pluchy (*F*) jemně špičaté, bezosinné a semeníky nahoře chlupaté, kdežto u předch. tří druhů jsou semeníky lysé.



710. *Kostrava obrovská*;  
L spodina listu s jazyčkem *j* a oušky *o*.

Roste ve stinných lesích hornatějších poloh: v Sudetách, horách Krušných, příbramských Brdech, Kruinlovsku, vysočině Českomoravské a Beskydách. Kvete v červnu a červenci.

9. **Myší ocásek** (*F. myurus*<sup>1</sup> L., *F. pseudomyurus*<sup>2</sup> Soyer, *Vulpia myurus* Gmel. — obr 712) jest oproti všem vytrvalým druhům předch. bylina jednoletá, ženoucí ze slabého kořene nečetná, útlá, 1—4 dm vysoká stébla bez větších jalových svazečků listů. Listy, jejichž pochvy obalují stébela od země až po samou latu, jsou uzounké, namnoze skoro štětinovité, velice zřídka

<sup>1</sup>) Slož. z řec. *μῦς* = myš + *οὐρά* = ocas.

<sup>2</sup>) Slož. z řec. *ψευδος* = klam + *μῦς* = myš.

ploché. Čárkovitě kopinaté klásky (*K*), spočívající na stopkách nahoře trochu ztloustlých, skládají staženou, jednostrannému klasovitému hroznu podobnou latu, která u statnějších rostlin jest na konci nící. V paždí dvou velice nestejných plev (*p*) sedí 4—5 kvítků (*F*), jejichž pluchy vybíhají v tenké, dlouhé osiny. Z tyčinek bývá zpravidla vyvinuta pouze jedna. Po odkvetení rostlina dostává záhy barvu nažloutlou.

Roste na písčínách, křemenitých březích řek a na lesních lukách v širším okolí pražském, záp. Polabí, poříčí Ploučnice, Jičínsko-Boleslavsku, hornatině be-



711. *Košťava lesní*;  
*F* kvítek.

712. *Myší ocásek*;  
*K* klásek; *p* plevy; *F* květ.

713. *Válečka prápořitá*;  
*F* kvítek s pluchou *g* a pluškou *g*<sub>1</sub>.

rounské, Brdech, Plzeňsku, Tábořsku, Posázaví, na Moravě vzácně jen v Karpatech (na Lopeníku), jakož i ve Slezsku. Kvete v máji a červnu.

10. **Veverčí ocásek** (*F. sciuroides*<sup>1</sup> Rott., *F. bromoides* L., *Vulpia sciur.* Reichb.) podobá se úplně druhu předch., od něhož poznává se nejlépe dle stébel v hořejší polovině bezlistých a dle plev, z nichž dolejší jest jen asi o polovici kratší nežli hořejší — kdežto u předch. druhu jest dolní pleva alespoň zkrátka kratší, někdy jen jako pouhá šupinka, ač jindy jen o málo menší nežli pleva hořejší.

<sup>1</sup>) Lata jest poněkud ohonn veverky (= řec. *σκίουρος*) podobná (— *ειδής*).

Kromě toho má přízemní, namnoze štětínovité, svinuté (zřídka ploché) listy mnohem četnější. Zůstává i po odkvetení dlouho zelený, ale klásky se obvykle zbarvují do červená.

Roste na podobných stanovištích jako myší ocásek, ale u nás jest mnohem vzácnější. V Čechách byl pozorován pouze u Chuděnic (vých. od Domažlic), Písku,



714. *Válečka lesní.*



715. *Bezkoleneček modří;*

*K* klásek, *F* květek; *p* plevy, *k* pastopěčka po nejvyšším zakrněném květku; *F*, semeník; *K*, plucha s plúskou napříč přerýznutá.

Čes. Lípy a nejnověji v zadní části Stromovky u Prahy. Z Moravy a Slezska se neuvádí. Kvete v též čas jako předch.

Z míšenců, u trav vůbec vzácných, pozorovány u nás:

Kostřava jílkovitá (*Festuca loliacea* Curt.), jevíci na sobě znaky kostravy luční a bojínku ozimého (*Festuca pratensis* × *Lolium perenne*).

K. Schlickumova (*F. Schlickumii* Grantz.), spojující v sobě vlastnosti k. luční a k. obrovské (*F. pratensis* × *gigantea*).

**Rod 40. Válečka**<sup>1</sup> (*Brachypodium*,<sup>2</sup> Zwenke) shoduje se v ote-

<sup>1</sup>) Klásky jsou skoro oblé, podobajíce se malým válečkům.

<sup>2</sup>) Slož. z řec. βραχύν = krátký + πόδιον = nožka, vzhledem ku kratičce stopkatým kláskům.

vřených pochvách listův jakož i ve čnělkách vyrůstajících na vrcholku semeníků s kostřavou, má však válcovité klásky skoro přisedlé, v klasovitém, dvouřadém hroznu. Plušky jsou uťaté, hřebenitě brvitě, plevy vícežilné. Vyskytuje se v naší květeně ve 2 druzích:

**1. Válečka prapořitá** (*Brachypodium pinnatum* Beauv., *Bromus pinnatus* L. — obr. 713) jest vytrvalá tráva vyhánějící z plazivého, šupinatého oddenku tuhá, 3—8 dm vysoká stébla s plochými, světlózelenými listy, jejichž tuhé čepele jsou zkroucením spodiny obráceny rubem nahoru a otevřené pochvy, zejména dolejší, jsou oděny chloupky, zřídka lysé. Kratičky stopkaté, čárkovité, skoro oblé, šedozelené nebo žlutozelené, obyčejně pýřité klásky jsou sestaveny v dvouřadý, přímý klasovitý hrozen; za květu odstávají od osy, později však se k ní přikládají. Mají 2 vícežilné plevy kratší než nejbližší pluchy a v nich 5—20 kvítků (*F*) s podlouhlými, v krátké, konečné osiny protaženými pluchami (*g*), uťatými, hřebenitě brvitými pluškami (*g*<sub>1</sub>) asi zděli pluch, třemi tyčinkami a svrchním semeníkem, z jehož vrcholku vyrůstají dvě pérovité čnělky, vyčnívající po stranách z klásku.

Roste na suchých stráních, ve světlých lesích a houštinách nejraději na opuce a vápně. Květe v červnu a červenci.

**2. V. lesní** (*B. silvaticum* Röm et Schult., *Festuca silvatica* Huds. — obr. 714) podobá se válcovitými, skoro přisedlými, v 2řadý klasovitý hrozen sestavenými klásky druhu předch., má však oddenek trsnatý, stébla chabá, listy měkké, sytě zelené, na rubu se silným bílým nervem, hrozen převislý, vláskovité osiny hořejších kvítků namnoze delší nežli pluchy a plušky mnohem kratší pluch.

Roste porůznu ve stinných lesích a houštinách. Květe v červenci a srpnu.

**Rod 50. Bezkoleneo** (Molinia,<sup>1</sup> Blaugras, Pfeifengras) má drobné, oblé klásky na spodu objaté dvěma plevami, které jsou mnohem menší nežli nejbližší pluchy, s 2—5 kvítky, z nichž však hořejší bývá zakrnělý v pastopečku. Pluchy jsou ze hřbetu oblé, nekýlnaté, z břichatě vypouklého spodu kuželovité nebo kopinaté, zpravidla bezosinné. Trávy vytrvalé, namnoze jen v nejdolejší části stébel kolékaté, koncem léta nebo až na podzim kvetoucí. Vyskytuje se u nás ve 2 druzích:



716. *Bezkoleneo pozdní*;  
K klásek, F kvítek.

<sup>1</sup>) Ku počtě jesuity Ign. Moliny, který jakožto missionář v Chile sepsal popis této zemi.



1. **Bezkoleneč modrý** (*Molinia coerulea* Mönch, *Aira<sup>1</sup> coerulea* L. — obr. 715) vyhání z trsnatého, dřevnatého oddenku tuhá, 3—8 dm vysoká stébka, která jsou dole cibulkatě ztloustlá a skoro do polovice celé své délky obalena pochvami čárkovitých listů, ostatně jsou bezlistá a zdánlivě bez kolének; ta jsou totiž jen v nejspodnější části stébel hustě nad sebou. Podlouhle vejčité, drobné, obvykle do fialova jako ocel naběhlé klásky (*K*) skládají přímou, podlouhlou, nejčastěji staženou a přetrhovanou, skoro klasovitou latu, spočívající na nestejně dlouhých, trochu drsných stopkách. Mají dvě nestejné plevy (*p*) — mnohem kratší nejbližších pluch — a v nich po 2—4 kvítcích (*F*), z nichž však nejvyšší (*k*) bývá z pravidla zakrnělý, tak že často v celém klásku jest pouze jeden vyvinutý kvítek. Pluchy (*g*) jsou z břichatě rozšířeného spodu kuželovité, ze hřbetu oblé, nekýlnaté, vynikle žilné, s plúškami (*g*<sub>1</sub>) bezosinné. Tyčinky mají fialové prašníky a semeník (*F*<sub>1</sub>) nese na vrcholku dvě pérovité, nachové blizny, vyčnívající z klásku po stranách.

Roste hojně na bahnitých a rašelinných lukách i v lesích. Kvete od konce července do září.

Dává špatnou, příliš tvrdou pici. Tuhými, bezkolénkatými stébly protahují znečištěné dýmky a troubele.

Pozn. V lesích a křovinách hornatějších poloh dorůstá tento druh až 1½ m výše, má bohatou, až 4 dm dlouhou latu z větví přímo odstálých a klásky zpravidla zelenavé. Jest to odrůda b. modrý rákosovitý (*M. coer. silvestris* Schlecht., *M. arundinacea* Schrank).

2. Na úbočí Poltenberku u Znojma a na Křížové hoře u Krumlova v jižní Moravě byl pozorován **b. pozdní** (*M. serotina* Mert. et Koch, *Diplachne serotina* Link, *Festuca serotina* L. — obr. 716), který hojněji roste v jižních zemích našeho mocnářství. Oproti druhu předch. má stébka na spodu sice dřevnatá, ale cibulkovitě neztloustlá, až po latu dvouřadě listnatá, listy čárkovito-kopinaté, poměrně krátké, silně odstálé, latu ponejvíce rozevřenou a pluchy slabě žilné, pod koncem s kratičkou osinou (*F*). Kvete až v srpnu a září.

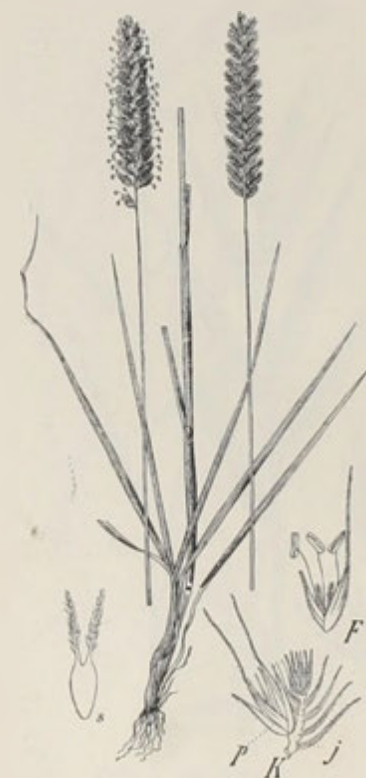

717. *Pohánka hřeбенitá*;  
*K* klásek plodný *p* a klásek jalový *j*; *F* kvítek, semeník.

**Rod 51. Pohánka<sup>2</sup> hřeбенitá** neboli **hřeбенatka<sup>2</sup> přístěť<sup>2</sup>** (*Cynosurus<sup>3</sup> cristatus* L., Kammgras — obr. 617) tvořívá řídké trsy tenkých, tuhých, hladkých, 2—5 dm vysokých stébel, porostlých v dolější části úzce čár-

<sup>1</sup>) Viz pozn. <sup>1</sup>) na str. 480.

<sup>2</sup>) Jako oháňka = ohon, vzhledem ku květenství. Pol. slove grzebienica, chorv. přístěť.

<sup>3</sup>) Slož. z řec. κύων, κυρός = pes + οἶα = ohon, vzhledem ku květenství.

kovitými, plochými listy a zakončených přímou, klasovitě staženou, jednostranně 2řadou latou podlouhlých, kratičce stopkatých klásků (*K*). Vedle každého klásku, který chová mezi dvěma skoro stejnými plevami (*p*) nejčastěji 2, řidčeji až 5 kvítků (*F*) s kopinatými, na hřbetě oblými, osinatými pluchami, fialovými prašníky a svrchním semeníkem (*s*), nesoucím na vrcholku dvě pérovité blizny, sedí ještě klásek jalový (*j*) neboli „hřebínek“, složený z 5–12 prázdných plev. Po těchto „hřebíncích“ pozná se pohánka od ostatních trav na první pohled.

Roste hojně na lukách, mezích a příkopech. Kvete v červnu a červenci.



718. *Pechava modrá*;

*F* klásek; *g* plevy, *p* pluchy.

719. *Rákos obecný*;

*K* klásek v době květní; *p* plevy; *K*<sub>1</sub> klásek po odkvetení; *F* kvítek.

**Rod 52. Pěchava<sup>1</sup> modrá** (*Sesleria*<sup>2</sup> *coerulea* Ard., die Seslerie — obr. 718) vyhání z trsnatého oddenku tuhé, úzce čárkovité, náhle drsnou špičkou zakončené listy a přímá nebo vystoupavá, tuhá stébla, dole pochvami listů objatá, nahoře nahá, po odkvetení až na 4 dm se prodlužující, s klasovitě staženou, podlouhle vejčitou, poněkud jednostrannou latou hustě smíšenaných, v době květu ocelově namodralých, lesklých, později často zelených

<sup>1</sup>) Tolik co pichava, vzhledem k tuhým, hrotitým listům; srovn. chorv. oštra trava.

<sup>2</sup>) Ku počtu učeného lékaře benátského L. Sesleria.

klásků. Složení klásků (*F*) jest takové: Mezi dvěma širokými, na hřbetě kýlnatými, ostře špičatými plevami (*p*), které jsou o málo kratší pluch, sedí po 2—3 kvítcích. Pluchy jejich (*p*) jsou na konci rozeklány ve 3—5 zoubků, z nichž prostřední prodlužuje se v krátkou osinu. Tyčinky jsou 3, níhovité blizny 2, vyrůstající z vrcholku semeníka a tak prodlouženy, že vyčnívají z kvítku nahore. Vedle kvítků obojakých vyskytují se též někdy kvítky pouze prašníkové.

Náleží k travám časně z jara kvetoucím a záhy dozrávajícím. Dozralé obilky i s pluchami vypadávají, tak že zůstanou na konci stébel pouze plevy a v takovém stavu jeví se nám tráva skoro po celé léto.

Roste nejraději na skalách v širším okolí pražském, v záp. Polabí, v porčí Ploučnice, Jičínsko-Boleslavsku a v Plzeňsku jakož i velmi porůznu na Moravě, zvláště v části jižní a střední.

Pozn. Na bahnitých a rašelinných lukách (na př. u Poděbrad, Pardubic, Rychnova i.) objevuje se odrůda s listy sivě ojiňnými, za sucha po krajích na líc ohrnutými, kterouž Opiz považoval za samostatný druh — p. mokřadní (= *S. uliginosa*).

**Rod 53. Rákos<sup>1</sup> obecný**, na Moravě **palach** (*Phragmites*<sup>2</sup> communis Trin., *Arundo*<sup>3</sup> phragmites L., Schilfrohr — obr. 719) jest nejstatnější naše tráva, dorůstající až přes 2 m výšky. Má tlustý, v bahně daleko se plazící oddenek, silná, přímá, šedozelená stébla porostlá širokými, tuhými, drsnými, sivozelenými listy a zakončená bohatou, velice větevnatou, po odkvětu staženou, více méně nicí latou podlouhlých, hnědých, tmavě nafialových klásků.

Pochvy, jimiž listy stébla obijí, jsou na vnější straně drsné, uvnitř však velice hladké, pročež se při silnějším větru okolo hladkého stébla snadno otáčejí; tím zmírňuje se náraz větru a stéblo mu snáze



720. Kukuřice:

*A* rostlina kvetoucí, *B* plodní palice; *F* květ prašníkový; *p*, *p*, plevy, *g*, *g*, pluchy, *a* okvětní šupinky; *F*, kvítek pestíkový plodný a vedle něho kvítek jalový, zastoupen pouze dvěma pluchami.

odolá — neláme se. Toto zařízení vysvětluje zároveň, proč bývají všechny listy rákosíste obráceny vždy v opačnou stranu nežli ze které vane vítr.

Klásky (*K*) mají dvě nestejně plevy (*p*) a mezi nimi na zprohýbané ose 4—5 kvítků (*F*), z nichž nejspodnější jest prašníkový, ostatní jsou obojaké. Mezi kvítky jest osa porostlá jemnými chloupky, které se po odkvetení (*K*<sub>1</sub>) značně

<sup>1)</sup> Vyskytuje se jakožto *рогозь* již ve stšloven. a jiných řečech slovan. Srov. novořeč. *γρᾱῖζι*.

<sup>2)</sup> Jménem *φραγμίτης* a *arundo* znám byl rákos už starověkým národům klassickým. Staří Řekové dělali z rákosu ploty (= *φράγμα*).

prodlužují, činíce celou latu huňatou, z daleka nápadnou. Mázdřité pluchy prodlužují se v dlouhou, osině podobnou špičku, plušky jsou uťaté, mnohem kratší pluch. Tyčinky jsou tři, blizny dvě, kropáčkovité, po straně asi v prostřední výšce pluch z kvítků vyniklé.

Roste hojně u vod, obyčejně pospolitě. Kveté v srpnu a září. Stébly kryjí se střechy, „rákosují se“ stěny a stropy, pletou se z nich rohože, vyrábějí cívky atd. Huňaté laty vijí též do zimních kytic.

**Rod 54. Kukuřice**<sup>1</sup> neboli **turecká pšenice** (*Zea*<sup>2</sup> *mais*<sup>3</sup> L., Mais, Kukuruz — obr. 720) jest jednoletá tráva vyhánějící ze svazčitého kořene silná, bílou dřevní vyplněná stébla až přes 3 m vysoká, porostlá plochými, širokými listy. Oproti všem ostatním travám má květy dvojaké, jednodomé:

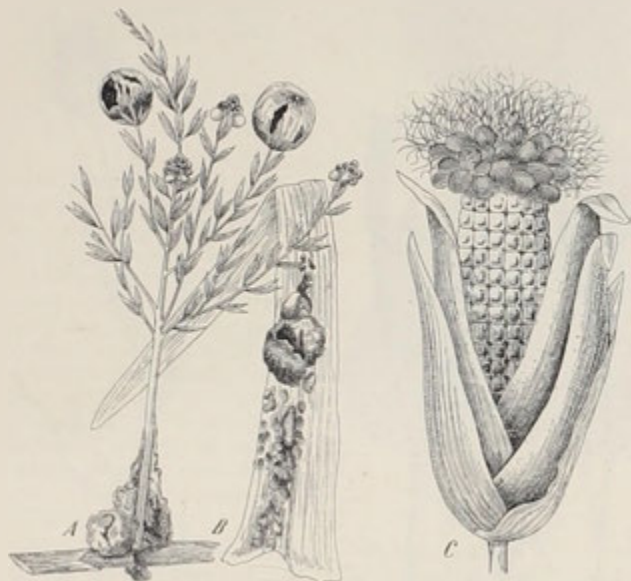

721. *Sněť kukuřičná*;  
A ve květenství prasníkovém, B na listě, C na plodní palici.

Prašníkové v konečné latě, složené z rozestálých klasovitých větví (A), pestíkové v úžlabních palicích, zahalených do bylinných, pochvatých listenů (B). Prašníkové klásky (F) mají po 2 plevách ( $p, p_1$ ) a mezi nimi zpravidla dva kvítky; každý kvítek sedí ve 2 bezosinných pluchách ( $g, g_1$ ), má dva šupinové, vroubkované lístky okvětní ( $o_1$ ) a tři tyčinky. Pestíkové klásky, přisedlé na zdužnělé ose palice, mají též dvě široké, tenkoblané plevy a mezi nimi 2 kvítky (F<sub>1</sub>); jeden kvítek však jest jalový, jsa zastoupen pouze širokými pluchami, druhý chová mezi pluchami semeník s nitkovitou, neobyčejně dlouhou čnělkou, která vyčnívá rozečkanou bliznou na vrcholku z obalu listenův. Obilky (zrna) jsou barvy nejčastěji žluté, bílé nebo červené.

<sup>1</sup>) Jako rus. кукуруза, pol. kukurydza, chorv. kukuruz od tur. kukuru.

<sup>2</sup>) Jménem *Zeá* nebo *Zeia* zvali staří Řekové špeltu; souvisí se slovem *ζῆν* = žíti. Srovn. naše žito v pozn. <sup>1</sup>) na str. 409.

<sup>3</sup>) Tak nazývají tuto plodinu v řeči peruanské.



Zmínky zasluhuje, že někdy v prašnickové latě vyskytují se též květy pe-  
stíkové, z nichž se vyvinou obilky, a jindy opět v pestíkové palici jsou větévky  
s klásky prašnickovými. Kvete v měsících letních.

Kukuřice pochází z horké Ameriky, kde ji před příchodem Evropanů jakožto  
jediný druh obilný hojně pěstovali. Začátkem 16. století počali ji pěstovati ve  
Španělsku, r. 1560 v Itálii a brzy po té i v jiných zemích jižnější jakož i střední  
Evropy, kdekoli jí dobrá půda a teplé podnebí bylo příznivo. V Rakousko-Uhersku  
pěstuje se jí nejvíce v Uhrách, odkudž dováží se též k nám. V naší vlasti kromě  
jižní Moravy seje se velice zřídka, poněvadž lepší druhy u nás nedozrávají. Nej-  
častěji ještě pěstují naši rolníci v teplejších okresích statnou, velkozrnou, u nás



722. *Čirok obecný;*

K klásek plodný: g, g, plevy, p pluchy, k klásek  
jalový; f kousek laty s plody.



723. *Zaječí ocásek.*

ovšem, nedozrávající odrůdu — koňský zub jakožto vydatnou zelenou píci. —  
V zahradách vidati často odrůdu s listy stříbrobíle pruhovanými, zvanou  
obyčejně k. japonskou (*Zea japonica hort.*).

Užitek kukuřice jest rozmanitý: Zrna, ze všech obilných druhů největší,  
dávají bílou mouku na chléb a jiné pečivo; poněvadž však by byl chléb z pouhé  
mouky kukuřičné příliš suchý, přidává se něco mouky pšeničné nebo žitné.  
V Itálii z ní vaří kaši zvanou „polenta“. Mladé, nedozralé palice se smaží  
nebo se jedí polosyrové; také je nakládají do octa jako okurky. V Americe



vyrábějí z kukuřice opojný nápoj. Kromě toho krmí se kukuřicí dobře vepřový dobytek i drůbež a sladká vnať skýtá dobytku chutnou píci.

Škůdcové kukuřice z říše živočišné jsou většinou titíž jako u žita (str. 411).

Z chorob bývá nejčastější sněť kukuřičná (*Ustilago maidis* Lévl. — obr. 721), která, cizopasíc jakožto podhoubí v rostlině, přeměňuje posléze zrna kukuřičná na vrcholcích plodních palic (C) v kulovité boule, plné černých, práškovitých výtrusů. Mimo to však napadá také listy (B) i květy prašnickové (A), způsobujíc na nich hrbolaté nebo kulovité, černohnědé nádory.

Na listech objevuje se často rez kukuřičná (*Puccinia maidis* Béring.) v podobě drobných, s počátku rezavých, později šedivých až skoro černých skvrn.

Z jiných cizích trav pěstovaných pro užitek budiž pouze uveden:

**Čirok<sup>1</sup> obecný** neboli **du-  
raha, dura<sup>2</sup>** (*Sorghum<sup>3</sup> vulgare* Pers., *Andropogon<sup>4</sup> sorghum* Brot., Mohrenhirse — obr. 722), jednoletá tráva náležející do příbuzenstva vousatek (*Andropogon*). Jsouc až přes 3 m vysoká, bývá skoro až pod latu porostlá plochými, několik cm širokými listy a zakončuje se bohatou, více méně staženou, později nící latou drobných klásků (K). Vedle jednoho stopkatého klásku jalového (J) se dí vždy po klásku plodném, jehož plevy (g, g<sub>1</sub>) jsou tuhé, kožovité, pluchy (p) tenkoblané, osinaté.



724. Tráva pampová.

Pocházejí z Vých. Indie, seje se v jižní Evropě, už také v Uhrách, pro moučnaté obilky a pro slámu. U nás obilky nedozrávají, proto možno jej sít jen jako rostlinu pícní. K tomu cíli hodí se však lépe druhy: č. alepský<sup>5</sup> (*S. halepense* Pers.) a č. cukernatý (*S. saccharatum* Pers.).

Z cizozemských trav, které se pěstují pro okrasu a často se vplétají do zimních, zejména tak zv. Makartových kytic, kromě druhů již příležitostně uvedených — na př. ječmene hrívnatého (str. 435), psinečku sličného a (str. 452 obr. 725) mlhového, třeslice největší a menší (str. 495), sveřepu třeslicovitého a Schraderova (str. 510) — zasluhují ještě zmínky:

1. **Zaječí ocásek** (*Lagurus<sup>6</sup> ovatus* L., Hasenschwanzgras — obr. 723), jednoletá, nízká tráva s plochými listy a jednokvětými, měkce a dlouze osinatými

<sup>1</sup>) Dle chorv. jeho názvu sierak, sir. Srovn. s pozn. 3).

<sup>2</sup>) Arabské jméno této byliny.

<sup>3</sup>) Utvořeno dle sorgho, jak zovou tuto plodinu v Africe.

<sup>4</sup>) Viz. pozn. 1) na str. 457.

<sup>5</sup>) Pěstuje se hlavně v okolí města Aleppo neboli Halepa v Syrii.

<sup>6</sup>) Slož. z řec. *lagwos* = zajíc + *oŋa* = ohon, vzhledem ke květenství.

klásky, směstnanými do hustých, vejčitých, huňatých klasovitých lat. Jest domovem v jižní Evropě.

2. **Tráva pampová** (*Gynerium*<sup>1</sup> *argenteum* Nees, *Pampasgras* — obr. 724) jest jihoamerická dvoudomá tráva vytvářející husté trsy čárkovitých, na okraji drsných, až přes 1 m dlouhých, většinou zpět ohnutých listů a tuhých, až přes 2 m

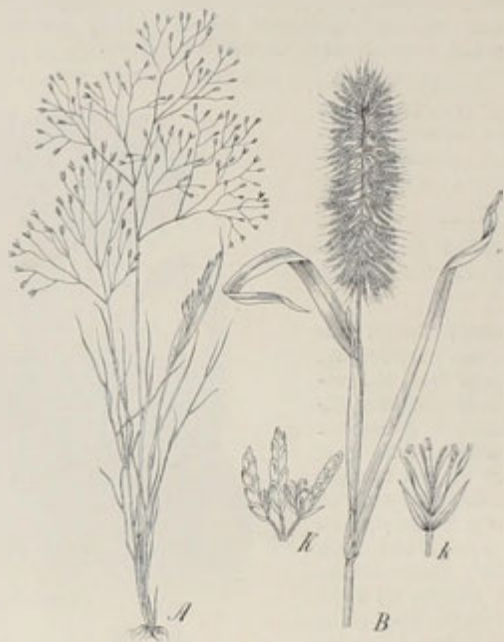

725. *Psineček sličný* (A) a *lamarkie zlatá* (B).

vysokých stébel, která jsou ukončena velikými, stříbrolesklými, poněkud pštrosím pérům podobnými latami.

3. **Lamarkie zlatá**<sup>2</sup> (*Lamarckia aurea* Mnch., *Chrysurus*<sup>3</sup> *aureus* Ault. — obr. 725 B) — jednoletá, pouze 2–3 dm vysoká tráva s plochými listy a zelenavě bílými, hedvábitě se lesknoucími, jednostrannými, krátkými klasovitými latami. Jest domovem v jižní Evropě



<sup>1</sup>) Slož z řec. *γυνή* = žena + *ειος* = vlna. Laty rostlin pestíkových (samičích) jsou dlouze chlupaté, kdežto laty rostlin prašníkových jsou namnoze bez chlupů.

<sup>2</sup>) Nazvána tak ku počtě J. B. Lamarcka, prof. botaniky v Paříži; † 1829.

<sup>3</sup>) Slož. z řec. *χρυσός* = zlatý + *οὐρά* = ohon, vzhledem ku květenství.

### Řád XIII. Šáchorovité (Cyperaceae)

jsou valnou většinou byliny vytrvalé, vnějškem nemálo podobné travám, zachovávající se trsnatými, často plazivými oddenky. Mají bezkolénkatá, namnoze trojhranná stébla, čárkovité, celokrajné listy s uzavřenými pochvami, ale bez jazýčků, postavené ve 3 řadách, a květenství buď klasovité nebo hroznovité anebo z klásků složený strboul, svazek, kružel i latu. Nepatrné kvítky sedí v paždí pluch — plušky však oproti travám vždy chybějí. Okvěti buď úplně chybí (na př. u ostřic), nebo jest zastoupeno několika šitinkami (na př. u suchopýru). Tyčinky jsou nejčastěji tři, s prašníky na tenkých nitkách, semeník svrchní, ze

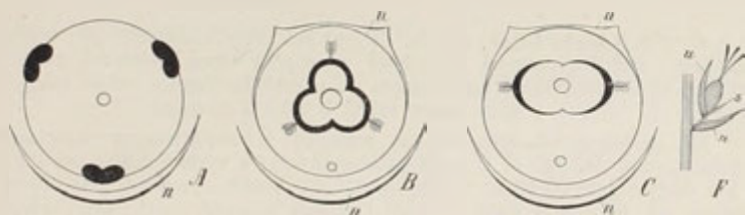

726. Diagramy květů ostřic:

A prašníkového květu ostřice prosové, B pestíkového květu téhož druhu; C pestíkového květu ostřice lišče  
F pestíkový kvítek B se strany.

2–3 plodolistů tvořený a jednovaječný, nesoucí na vrcholku čnělku rozeklanou ve 2–3 bliznová ramena (obr. 726). Plod jest bílečnatá, namnoze trojhranná nažka nebo obilka.

Z naší květeny patří sem 7 rodů, jež možno rozvrhnouti do 3 skupin:

A) **Ostřicovité** (Cariceae) — mají květy různopohlavné, jednodomé nebo dvoudomé a semeník (později plod) uzavřený ve vakovitém listenci neboli měchýřku. U nás jsou zastoupeny jediným, za to však velice bohatým rodem — ostřicí (Carex).

B) **Šáchorovité vlastní** (Cyperoideae) — mají květy vesměs obojaké v paždí pluch do svého klásku dvouřadě seřazených. Náleží sem 2 rody: šáchor (Cyperus) a šašina (Schoenus).

C) **Skřipinovité** (Scirpoideae) — mají květy též vesměs nebo alespoň valnou většinou obojaké, ale v paždí pluch do svého klásku spirálně seřazených. Obsahují 4 rody: skřipinu (Scirpus) a suchopýr (Eriophorum) s klásky vícekvětnými, hrotnosemenku (Rhynchospora) a mařici (Mariscus) s klásky 2–3květnými.

Soustavný přehled a zároveň klíč k určování rodů jest takový:

Šachorovitě	květy různopohlavné; semeníky (i plody) uzavřeny ve zvláštních měchýřcích		1. Ostřice
	květy vesměs obojaké v kláscích zřadých	klásky mnohokvěté, v květenství kružovitém	2. Šachor
		klásky 2—3 květé, nahloučené do květenství svazečkovitého	3. Šašina
	květy vesměs nebo valnou většinou obojaké v kláscích víceřadých, střechovitých	klásky vícekvěté; prázdné pluchy (plevy) na spodu klásků 1—2, ale tak velké jako hořejší pluchy nebo i větší	4. Skřipina
		klásky pouze 2—3 květé; prázdné pluchy (plevy) na spodu klásků 3—4, menší nežli pluchy hořejší chovající v paždích svých kvítky	5. Suchopýr
		klásky obsahují 2—3 kvítky obojaké; okvěti jest zastoupeno několika krátkými, drsnými štětinkami	6. Hrotnosemenka
		klásky obsahují pouze 2 kvítky a z těch bývá spodní často prašníkový; okvěti chybí docela	7. Mařice

**Rod 1. Ostřice**<sup>1)</sup> (*Carex*,<sup>2)</sup> Segge) má květy různopohlavné, většinou jednodomé, řidčeji dvoudomé, prašníkové zastoupeny třemi tyčinkami, pestíkové svrchním semeníkem, kterýž jest uzavřen do vakovitého listence neboli měchýřku (obr. 726 *u*), vyčuhuje z něho pouze svými 2 nebo 3 bliznami.

Jak dlužno pestíkovým kvítkům rozuměti se stanoviska morfologického, znázorněno na obr. 726 *F*. Z paždí listenu (pluchy) *u* vyrůstá krátká osa *s* a na té jest listenec (měchýřek) *u*, v jehož paždí sedí pestík. Poněvadž osa obyčejně zakrňuje, zdá se, jakoby pestík, zabalen kolkolem listencem (měchýřkem), vyrůstal přímo z paždí pluchy.

Hrany stébel jakož i okraje listů jsou u většiny druhů posázeny proti býložravým živočichům jemnými osténky, proto se jeví jsouce třeny drsnými až ostrými. Listy mají uzavřené blanovité pochvy, jež u spodních listů často se třepí.

Při určování druhů dlužno přihlížeti především k oddenkům (jsou-li trsnaté, bez výběžků nebo s plazivými výběžky), pak k povaze klásků a zvláště též k plodným měchýřkům. Proto třeba sbírat rostliny kvetoucí i rostliny se zralými plody, kteréž ostatně i vnějškem namnoze značně od sebe se liší, anať stébla rostlin kvetoucích po odkvetení často značně se prodlužují, aby mohl ke zralým plodům snadněji vítr.

Náležejc k rodům v rostlinstvu nejbohatším, ostřice jest v naší květeně zastoupena neméně nežli 63 druhy, jež rozvrhnutí možno do 3 skupin:

**a) Různoklasé** (*Heterostachyae*<sup>3)</sup>) — mají klásky různopohlavné: na vrcholku stébla jeden nebo několik prašníkových, ostatní pestíkové. Zhusta však mívají pestíkové klásky na svých vrcholcích též kvítky prašníkové. — Tuto skupinu možno rozvrhnutí opět ve 3 oddělení:

<sup>1)</sup> Nazvána tak vzhledem k drsným listům, jimiž většina druhů od trav se liší. Srovn. chorv. oštrica, pol. ostrzyca, rus. острецъ, остринна atd.

<sup>2)</sup> Tak zvali tuto rostlinu již starověcí Římané a Řekové; souvisí s lat. *carere* = řec. κείρειν = škrábat, vzhledem k drsnosti listův a lodyh.

<sup>3)</sup> Slož. z řec. ἕτερος = různý + στήλη = klas.

a) Dvoubližné (Vigneac<sup>1)</sup> — mají oproti ostatním z této skupiny čnělku rozeklanu jen ve 2 ramena bližnová.

β) Kruhoústé (Cyclostomeae<sup>2)</sup> — jejichž plodní měchyřky jsou na vrcholku bez zobánku nebo tam mají zobánek zcela kratičký, oblý, s ústím uťatým, po případě vykrojeným. Čnělky jsou rozeklaný ve 3 ramena bližnová.

γ) Zuboústé (Odontostomeae<sup>3)</sup> — jejichž plodní měchyřky jsou nahoře súženy v plochý, namnoze značně dlouhý, na konci zřetelně 2laločný nebo 2zubý zobánek. Čnělky mají 3 blizny.

δ) Stejnoklasé (Homostachyeae<sup>4)</sup> — mají všechny klásky stejné, každý s květy obojími: prašníkovými i pestíkovými. Čnělky jsou rozeklaný ve 2 ramena. Dle toho, kde jsou květy v kláscích umístěny, rozeznáváme 2 oddělení:

a) Vrcholoprašné (Acrarrheneae<sup>5)</sup> — mají v každém klásku v paždí spodních pluch kvítky pestíkové, v paždí hořejších pluch kvítky prašníkové.

β) Spodoprašné (Hyparrheneae<sup>6)</sup> — mají v každém klásku v paždí spodních pluch kvítky prašníkové, v paždí hořejších pluch kvítky pestíkové.

ε) Jednoklasé (Monostachyeae<sup>7)</sup> — mají stébla zakončena jediným vrcholovým kláskem, který obsahuje buď kvítky oboje: prašníkové i pestíkové, anebo — u druhů dvojdomých — jen kvítky jednoho pohlaví.

I jest soustavný přehled ostřic takový:

Ostřice	Muohoklasé (Polystachyaeae)	Různoklasé (Heterostachyaeae)	Dvoubližné (Vigneae)	Trojblízné	Kruhoústé (Cyclostomeae)	č. 1—6.		
							Zuboústé (Odontostomeae)	č. 7—25.
		Stejnoklasé (Homostachyaeae)	Vrcholoprašné (Acrarrheneae)	č. 44—51.				
					Spodoprašné (Hyparrheneae)	č. 52—58.		
Jednoklasé (Monostachyaeae)	č. 59—63.							

Na základě tohoto přehledu a vzhledem k význačným vlastnostem habituelním sestaven k určování druhů násl. klíč:

<sup>1)</sup> Ku počtě G. F. Vigne-a, prof. v Charkově, výborného znatele ostřic.

<sup>2)</sup> Slož. z řec. *κυκλος* = kruh + *στόμα* = ústa, ústí.

<sup>3)</sup> Slož. z řec. *ὀδοντς*, *ὀδόντος* = zub + *στόμα* = ústí.

<sup>4)</sup> Slož. z řec. *ὁμός* = stejný + *σταχὺς* = klas.

<sup>5)</sup> Slož. z řec. *ἀκρον* = vrchol + *ἀρρήν* = prašník.

<sup>6)</sup> Slož. z řec. *ὑπό* = pod, dole + *ἀρρήν* = prašník.

<sup>7)</sup> Slož. z řec. *μῖνος* = jediný + *σταχὺς* = klas.



na téměř stéble jest zpravidla více klásků

klásky různopohlavné: na vrcholku 1 nebo více prašnickových, níže pestíkové, někdy však mívají pest. klásky na vrcholku též prašníky — různoklasé

pestíkové kvítky mají pouze 2 blizny

oddenek šupinatý, má výběžky plazivý

spodní pochvy listů celistvé, neroztřepené

nejspodnější listen přerůstá stéblo; klásků prašnickových několik

řízná 1.

měchýřky nezřetelně mnoho-žebřé; stébla štíhlá, listy as 2 mm šir.

obecná 2.

měchýřky bezžebřé; stébla tuhá, tvrdá, listy as 5 mm široké

tvrdolistá 3.

spodní pochvy listu v pevnou síťku vláken se třepící; prašnickové klásky 2—3

Buekova 4.

oddenek hustě trsnatý, bez výběžků; pochvy spodních, někdy i hořejších listů zpravidla síťnatě rozděleny

stébla štíhlá, tenká; měchýřky bezžebřé, za sucha neojíněné

trsnatá 5.

stébla silná, lámaná; měchýřky na vnější straně žebnaté, za sucha jako oji-něné

tuhá 6.

pestíkové kvítky se 3 bliznami

plodní měchýřky na vrcholku bez zobánku nebo se zobánkem zcela kratičkým, ohlým, uťatým nebo vykrojeným

o. kruhoústé, č. 7—25 viz dále pokračování 1. na str. násled.

plodní měchýřky nahoře sůzeny v plochý zobánek namnoze značně dlouhý, zřetelně zlátočný nebo zzubý

o. zuboústé č. 26—43 — viz dále pokrač. 2. na str. 532.

klásky oboupohlavné: každý obsahuje vedle kvítků prašnickových též kv. pestíkové; blizny 2

o. stejnoklasé č. 44—58 — viz dále pokračování 3. na str. 533.

na vrcholku stébla jest pouze jeden klásek — jednoklasé

klásek obsahuje zpravidla buď jen kvítky prašnickové nebo jen kvítky pestíkové, takže rostlina jest dvoudomá

oddenek bezvýběžkatý, trsnatý; plodní měchýřky dlouze zobánkaté

Davallova 59.

odd. s plazivými výběžky; plodní měchýřky krátce zobánkaté

dvoudomá 60.

pestíkové květy mají pouze po 2 bliznách

blešní 61.

klásek obsahuje oboje kvítky: dole pestíkové, nahoře prašnickové

pestíkové kv. mají po 3 bliznách

pl. za plodu opadale, měchýřky posléze sehnuté

chudokvětá 62.

pluchy vytrvalé, měchýřky vždy přímé

skalní 63.

měchýřky plodní alespoň později lysé, zřídka v první mládí drsně chloupkaté (o. sivá)

měch. pýřité, srstnaté až huňá-

oddének trsnatý, bez plazivých výběžků

oddének s plazivými, šupinatými výběžky a konečnými stébly

konečný klásek mívá v hořejší části květy pest.; listeny téměř bez pochev

oddének plazivý, výběžkatý

listeny bez pochev nebo jen nejdo-  
lejší s kratičkou pochvou

oddén. trsnatý, bez výběž.; listeny krátce nebo dlouzeji pochvaté

stéblo ostře 3-  
hraanné, listy plo-  
ché, nežlabovité;  
pluchy bez bílého  
okraje

stéblo tupohraanné, útlé, pouze 1—2 dm  
vysoké, listy trochu žlabovité, pluchy  
s bělomázdřitou obrubou

listy roztroušeně  
chlupaté, travozele-  
né; stébla 2—4 dm  
vysoká

1. lysé, sivozelené;  
stébla 5—10 dm vy-  
soká

klásky  
pestí-  
kové  
stop-  
katé,  
více  
méně  
oddá-  
lené,  
hojno-  
květé  
a při-  
tom:

přímé, zřídka a to jen dolejší  
převislé; měchýřky plodní  
obak vypouklé, v mladosti  
drsně chloupkaté

na nitko-  
vých  
stopkách  
více méně  
převislé;  
měchýřky  
smáčknu-  
té, zcela  
lysé

1. sivé, později  
žlabovité neb  
svinuté; mě-  
chýřky 5že-  
bré, sivé

1. travozelené,  
ploché; měch.  
skoro bezže-  
bré, travozel.

klásky pestíkové přisedlé, velice zblí-  
žené, chudokvěté

oddének výběžkatý, listy nasivělé, klá-  
sky skoro přisedlé, měchýřky žebertonaté

odd. trsnatý, listy travozelené, klásky  
krátce stopkaté, měchýřky bezžebré

listeny buď  
bezčepelné n.  
s kratičkou  
čepelí; poch-  
vy listů ne-  
třepí se v síč-  
ku

listy travozelené; nejdo-  
lejší klásky stopkatý; měchýřky  
krátce zobánkaté

1. nasivělé; klásky vesměs  
přisedlé; měchýřky bez-  
zobanné

listeny podobné listům, ale ovšem menší;  
pochvy listů třepí se posléze v síčku

stébla k listnatým neukoučeným větvím  
oddénku postranní, nejdolejší s uřatou  
pochvou

listeny  
poch-  
vovité,  
bez čepel-  
nebo s če-  
pelí ště-  
tinkatou,  
kratičkou

stébla k listna-  
tým větvím od-  
énku konečná,  
dole listnatá

stébla 2—4 dm vy-  
soká; klásky vice-  
květé

stébla 3—10 cm vy-  
soká; klásky chudo-  
květé (2—4 květé)

listeny  
nepochva-  
té, mázdr.  
nebo nej-  
dolejší s  
krátkou  
pochvou,  
popřípadě  
téz se šidl.  
čepelí

měchýřky krátce  
srstnaté až šedo-  
huňaté, se zřetel-  
ným zobánkem

měchýřky krátce plisnaté, se zobánkem  
sotva zřetelným; stébla 1—2 dm vysoká

pluchy pestíkových  
květů po kraji bělo-  
mázdřité; klásky pe-  
stíkové namnoze  
vesměs přisedlé

pluchy bez bělo-  
mázdřitého okraje;  
nejdolejší klásek  
obyčejně krátce  
stopkatý

bledá 7

převislá 8.

vláskovitá 9.

prosová 10.

sivá 11.

bažinná 12.

zavlažovaná  
13

lehavá 14.

Buxbaumova  
15.

černavá 16.

ranní 17.

vřesovištní  
18.

plisnatá 19.

prstnatá 20.

tlapovitá 21.

nízká 22.

chlumní 23.

kulonosná  
24.

stinná 25.

mě- chýřky chlupaté	stěbla 2—6 dm vys., listy ploché, zpravidla chlupaté, klásky stopkaté		srstnatá 26.	
	stěbla až 1 m vys., listy svinuté, lysé, klásky přisedlé, jen nejdolejší bývá kratičce stopkatý		níkolistá 27.	
odde- nek s pla- zivými výběž- ky	listeny nepochvaté nebo jen nejdolejší kratičce pochvatý; prašníkove klásky obyčejně 2 nebo více, zřídka jeden	mě- chýřky nafou- klé, poslé- ze žlu- té	stěbla ostře trojhranná, i s listy travozelená; měchýřky přímo odstálé, znenáhla v zobánek ztenčené	puchýřitá 28.
			stěbla tupě trojhranná i s listy sivozelená; měchýřky skoro rovnovážně odstálé, náhle v zobánek ztenčené	bublínatá 29.
	listeny dlouze pochvaté; prašníkový klásek obyčejně jeden, zřídka dva	měchýřky ku- želovité, přio- hle trojboké, posléze hučedě	listy sivé, 9—11 mm široké	pobřežní 30.
			listy travozelené, 4 mm široké	nicí 31.
odde- nek trsnatý, bez výběž- ků	klásky více méně pře- vislé	měchýřky smačknuté, sivé		kalužní 32.
		listy lysé	pluchy podlouhlé, s drsným hrotem	Micheliova 33.
	klásky přímé		pluchy vejčité krátce špičaté	pochvatá 34.
		listy po kraji a na silnějších žilkách roztroušeně chlupaté; stopky klásků též chlupaté		chlupatá 35.
	zralé plody přímo odstálé	stěblo tupě trojhranné, hladké; listeny dolejší dlouze pochvaté; měchýřky pl. přímé		lesní 36.
		stěblo ostře trojhranné, drsné; listeny nepochvaté nebo nejdolejší krátce pochvatý; měchýřky rovnovážně až nazpět odstálé		nedosačhor 37.
	zralé plody přímo odstálé	zralé plody rovnovážně odstálé; nejdolejší listeny, obyčejně delší než stěblo, buď rovnovážně odstávají nebo jsou selinuty dolů		rusá 38.
		klásky přímé	špinavě bledozelené, často červeně skvrnaté	odstálá 39.
	zralé plody přímo odstálé	listy a listeny kratší nebo asi zděli stěbla	měchýřky plodní zcela lysé a přitom -	Hornschuchova 40.
			bledě travozelené, pak žlutavé, neskvřinaté	krátkošijná 41.
	listeny mnohem delší než stěblo	měchýřky plodní krátkými, spornými chloupky posázené		
		klásky pestíkové vždy jednotlivě v paždí listů, podlouhle vejčité		jeřmenovitá 42.
	listeny mnohem delší než stěblo	klásky pestíkové štíhlejší, obyčejně po 2—4 z paždí listů vyrůstající		žitná 43.

Pokračování 3: **Ostřice stejnoklasé.**

v paždí  
dolejších  
pluch každého  
klásky kvítky  
pestikové,  
v paždí  
hořejších  
pluch  
kvítky  
prašnicko-

v paždí  
dolejších  
pluch  
kvítky  
prašnicko-  
vé, v paždí  
hořejších  
pluch kv.  
pestikové

klásky ví-  
ce méně  
od sebe  
oddálené,  
v slože-  
ném (přet-  
rhova-  
ném) kla-  
se nebo  
latě

klásky hustě směsnány do  
vejčících strboulí, které se  
často podobají jedinému  
klasu; oddenek nejprve  
plazivý a šupinatý, pak  
v konečné, dole listnaté  
stéblo vyrůstající

oddenek plazivý, s šupinatými výběžky; klásky zblížené,  
ve zřaděm klase

oddenek  
trsnatý,  
bez vý-  
běžků

klásky sestaveny v přetrhovaný klas

listeny, z  
jejichž  
paždí klá-  
sky vyrů-  
stají, nepa-  
trné, šu-  
pinovité;  
jen nejdolejší  
bývá  
někdy  
protažen  
v štětinku

stébla tu-  
pohranná,  
hladká,  
jen naho-  
ře trochu  
draslavá

stébla  
ostro-  
bran-  
ná,  
drsná

listeny dvou až čtyř spodních klásků  
značně dlouhé, listinné podobné

klásky hustě směsnány v strboul / Šachorovitá 58.

oddenek trsnatý, bez výběžků

pluchy buď cel-  
lé zelené nebo  
z části nahně-  
dlé, ale pak  
alespoň na  
hřbetním ner-  
vu zelené

pluchy  
hnědlé ne-  
bo žlutě  
narezavě-  
lé, bez ze-  
leného  
hřbetního  
nervu

hoky trojhranného  
stébla žlábkovitě vy-  
duté, draslavé; mě-  
chýřky plodní že-  
bervnaté

hoky trojhr. stébla  
ploché; měchýřky  
bezžebré

oddenek hustě trsnatý, sté-  
bla trojhranná, draslavá;  
měchýřky nelesklé nebo  
slabě lesklé

odd. volně trsnatý,  
stébla přibližná nebo  
tupě trojhranná, má-  
lo draslavá; měch-  
lesklé

oddenek plazivý, s šupinatými výběžky / dvouřadá 49.

stébla na konci výběžků  
oddenkových svazčité na-  
hloučena, pod květenstvím  
jen nepatrně ztenčena

stébla na konci prodlou-  
žených výběžků oddenkov-  
ých jednotlivá, pod kvě-  
tenstvím silně ztenčená

klásky  
vejčité až  
podlou-  
hlé; plu-  
chy asi  
zdláhlé mě-  
chýřků  
klásky ku-  
lovaté;  
pluchy  
kratší než  
měchýřky

pluchy skoro  
tak dlouhé ja-  
ko měchýřky

pluchy mno-  
hem kratší  
než měchýřky

liščí 44.

měkkoosten-  
ná 45.

lutnatá 46.

odehlná 47.

přibližná 48.

dvouřadá 49.

úzkolistá 50.

dlohokofen-  
ná 51.

třeslicovitá  
52.

zajeří 53.

ježutá 54.

sedivá 55.

prodloužená  
56.

oddálená 57.

1. **Ostřice řízná** (*Carex acuta* L. — obr. 727) má statný, šupinatými výběžky plazivý oddenek, z něhož vyrůstají ztuha přímá, ostře trojhranná, nahoře drsná stébla travozelená, až 1 m vysoká, porostlá dlouhými, čárkovitými, plochými, kýlnatými, 4–8 mm širokými, po kraji ostrými, později ohnutými listy. Spodní pochvy listů jsou celistvé, neroztřepené, namnoze hnědé. Nahoře nese stéblo v paždí listenů, ve které listy znenáhla přecházejí, 5–7 dlouze válcovitých klasů: 1–3 hořejší z nich obsahují kvítky prašníkové, 3–4 dolejší kv. pestíkové. Někdy však mívají klasy pestíkové v hořejší části své též kvítky prašníkové. Všecky klasy jsou přisedlé nebo zcela krátce stopkaté, jen nejspodnější je delší stopkatý, později převislý. Listen, z jehož paždí nejspodnější klásek vyrůstá, přesahuje zpravidla stéblo. V paždí pluch klasů prašníkových vězí po 3 tyčinkách (*P*), jejichž žluté prašníky na tenkých nitkách z klasu vyčnívají. Pluchy klasů pestíkových, tvaru kopinatého nebo vejčitého, ke konci súžené, barvy skoro černé, se zeleným nebo bělavým hřbetním nervem, chovají v paždích svých po vejčitém semeníku (*F*<sub>1</sub>), na jehož vrcholku trčí dvě nitkovité blizny. Zelené nebo nahnědlé měchýřky (*f*), jimiž nažky ze semeníku dospívající jsou objaty, mají eliptický tvar a jsou na obou stranách trochu nadmuté, širší, ale zpravidla mnohem kratší pluch (*p*), kratičce stopkaté až přisedlé, nezřetelně žebornaté, na vrcholku s krátkým, uťatým, neděleným zobánkem.



727. *Ostřice řízná*;

*P* kvítek prašníkový, *F*, kv. pestíkový, *f* měchýřek, *p* plucha jeho — *M* měchýřek a plucha ostřice trojžebře.

Náležejíc k druhům u nás nejrozšířenějším, roste nejraději na vlhkých „kyselých“ lukách, v příkopech a po krajích vod. Květe v máji a červnu.

Pozn. Ostřice řízná náleží k druhům značně proměnlivým. Ze tvarů, které vedle typické formy u nás nejčastěji se vyskytují, dlužno uvést **o. trojžebrou** (*C. tricostata* Fr. sp. — obr. 727 *M*). Poznává se od typického tvaru hlavně dvěma znaky: má pluchy přitupělé, jen asi zdělí měchýřkův a tyto na vnitřní straně ploché, vně vypouklé, zřetelně trojžebře. Roste nejraději v bažinách a po krajích vod.

2. **O. obecná** (*C. vulgaris* Fr., *C. Goodenoughii* Gay. — obr. 728) shoduje se v oddenku, v plochých listech, v neroztřepených spodních pochvách i v celém vnějšku s ostřicí říznou, za jejíž pouhou odrůdu (*C. acuta* var. *nigra*) ji Linné také považoval. Nicméně jest mnohem slabší, namnoze jen 2–4 dm vysoká, barvy sivozelené, má stébla mnohem stíhlejší, tenčí, nahoře méně ostrá, ploché, poněkud žlabovité listy jen asi 2 mm široké, klásek prašníkový zpravidla jen jeden, zřídka 2, pestíkové 2–3, zřídka 4, dosti k sobě zblížené, vesměs přímé, přisedlé nebo nejspodnější krátce stopkatý. Listen, v jehož paždí vyrůstá nejspodnější klas, dosahuje zřídka až k samému vrcholku

<sup>1)</sup> Ku počtě angl. botanika, biskupa dra Sam. Goodenough-a, kterýž zabýval se studiem ostřic. Zemřel r. 1827.



rostliny, jsou obvykle mnohem kratší, kdežto u *O. řízná* obvykle vrchol rostliny přerůstá. Podlouhlé, černohnědé až skoro černé, na úzkém hřbetním kýlu zelenavé pluchy (*F*) jsou přitupé a kratší než vejčité, smačknuté, na vnitřní straně ploché, vně vypouklé, nezřetelně mnohožebřé, krátkým, utatým zobánkem. ošpičatělé zelené měchyřky (*f*).

Roste hojně na mokřích lukách, v rašeliniskách, bažinách a ve vlhkých lesích a to jako druh přech. v několika tvarech. Kvete v máji a červnu.

3. **O. tvrdolistá** (*C. rigida* Good., *C. saxatilis*<sup>1</sup> Wahl. — obr. 729) vyhání z oddenku dlouhé plazivé výběžky a svazečky přízemních listů. Některé svazečky přecházejí v plodná, ostře trojhranná, tvrdá, nahoře trochu drsná až hladká, pouze 15–30 cm vysoká stébla. Listy jsou ploché, kopinaté čárkovité, asi 5 mm široké, namnoze zpět ohnuté, na hřbetě kýlnaté, i se stěbly tuhé, sivozelené. Klásky



728. *Ostrice obecná*;  
*F* kvítek pestíkový; *f* měchyřek,  
ϕ plucha.



729. *Ostrice tvrdolistá*;  
*L* kousek lodyhy se spodinou listnou (oušky *δ*); *f* měchyřek, *f*, přičný řez měchyřkem, *p* plucha.

bývají 3–4, z nichž pouze konečný je prašníkový, někdy na spodu též pestíkové květy chovaje, ostatní jsou pestíkové a při tom přímé, krátce válcovité, přisedlé, nejdolejší stopkaté. Listeny, z jejichž paždí klasy vyrůstají, mají po obou stranách při spodině čepele (*L δ*) malé hnědé ouško; nejspodnější listen jest delší nežli jeho klas, ale vrcholku stébla ovšem nedosahuje. Opak vejčité, tupé pluchy

<sup>1)</sup> Lat. *saxatilis* = skalní.

klasův (*p*) jsou černé, s úzkým zeleným lřbetním nervem; vejčité, lysé, nahnědle zelené měchýřky (*f*) jsou smačknuté, vně vypouklé (*f*<sub>1</sub>), bezžebré, na vrcholku se zcela krátkým, utatým, neděleným zobánkem.

Roste na mokřích lukách a rašelinných místech pouze ve vyšších Krkenoších, kladském Sněžníku a moravsko-slezském Jeseníku. Kvete v červnu a červenci.

4. **O. Buekova** (C. Buekii<sup>1</sup> Wimm., C. banatica Heuffel — obr. 730) vyhání z trsnatého oddenku dlouhé, daleko se rozlézající výběžky jako druhý předch.,



730. *Ostrice Buekova.*

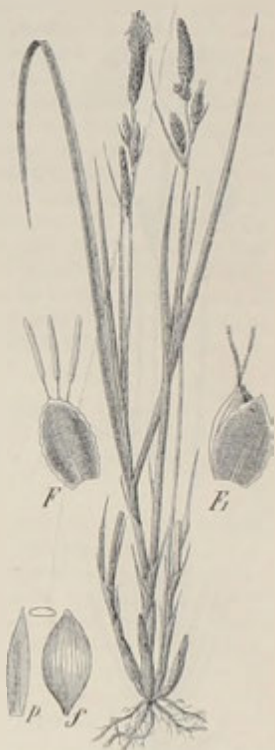

731. *Ostrice trsnatá;*

*F* květek prašníkuvý, *F*<sub>1</sub> kv. pestikový;  
*f* měchýřek, *p* plucha.

má ostře trojhranná, 4 – 8 dm vysoká, nahoře drsná stěbla až do polou listnatá, pochvy listů na dolejšku stěbel veliké, žlutohnědé až červenohnědé, později v pevnou sítku vláken se roztřepující, listy ploché, až 8 mm široké, klásky prašníkuvé 2–3, pestíkové 3–4, štíhlé, čárkovito-válcovité, dosti od sebe oddálené, skoro přisedlé, přímé; nejdolejší klásek bývá však často dlouzeji stopkatý a později více méně nicí. Listeny, z jejichž paždí klásky vyůstají, jsou lupenité, čím výše ovšem užší až štětínovité a nejdolejší dosahuje z nich na vrchol stěbla. Tmavohnědé nebo načernalé pluchy se zeleným hřbetním nervem jsou

<sup>1)</sup> Ku počti J. M. Bueka, lékaře ve Frankfurtě nad Odrou.

podlouhlé, tupé, o něco kratší nežli malé, přisedlé, tmavozelené, vejčité, uvnitř skoro ploché. vně vypouklé, bezžebré měchyřky na vrcholku s kratičkým, uťatým zobánkem.

Jest u nás celkem vzácná. V Čechách vyskytuje se na lukách a u řek v Polabí (zvláště v Polabí středním, na př. u Čelakovic); také však byla pozorována při Jizeři blíže Mnich. Hradiště a při Otavě blíže Písku. Na Moravě jest ještě vzácnější, jsouc známa pouze z okolí Vsetína (na lukách u Lásky a Jablunky, kdež objevena pro Moravu r. 1880 J. Bubelou) a pak z Melatinského údolí u Bílovic blíže Brna. Kvete v dubnu a máji.



732. *Ostrice tuhá*;  
F květek prašníkový, F<sub>1</sub> kv. pestíkový; f měchyřek, p plucha

5. *O. trsnatá* (C. caespitosa L. — obr. 731) má oproti všem druhům předch. hustě trsnatý oddenek bez plazivých výběžků, z něhož vyrůstají štíhlá, tenká, plihá, ostře trojhranná, drsná, 3—6 dm vysoká, žlutozelená stébla dole s několika plochými listy a pod listy s ponachovělými pochvami, které se později třepí v útlá, síťovitě spojená vlákna. Listy nekvetoucích svazečků jsou světlazelené, 2—4 mm široké, plihé, posléze tak dlouhé jako stébla. Na vrcholku stébla stojí válcovitý klásek prašníkový a blízko pod ním jsou 2 nebo 3 válcovité až vejčité, přímé, namnoze přisedlé, sbližené klásky pestíkové. Listeny, z jejichž paždí klásky vyrůstají, jsou namnoze štetinkovité, řidčeji jest nejspodnější listen čárkovitý, plochý; na spodu čepele mají po každé straně malé ouško. Černé nebo na-



733. *Ostrice blehá*;  
F<sub>1</sub> květek prašníkový, F kv. pestíkový; f měchyřek, p přilný řez měchyřkem, p plucha.

chově hnědé pluchy se zeleným hřbetním nervem jsou vejčité až podlouhle kopinaté (F, F<sub>1</sub>, p), široce vejčité měchyřky plodní (f) smačknuté, obak slabě vypouklé, světle nebo špinavě zelené, za sucha neojíněné, bezžebré, nahore s krátkým, uťatým zobánkem.

Roste na vlhkých, rašelinných lukách v Polabí, při Ploučnici, hornatině doupovsko-tepelské a křivoklátsko-berounské, při střední Otavě, Budějovicko-Třeboňsku a Krumlovsku, jakož i pořádku v střední a vých. Moravě. Kvete v týž čas jako předch.

6. **O. tuhá** (*C. stricta* Good. — obr. 732) má jako druh předch. trsnatý oddenek bez plazivých výběžků a na spodu stébel žlutohnědé pochvy třepící se ve vlákna síťovitě spojená, ale šedozeleňá stébla jsou silná, tuhá, lámavá, až 1 m vysoká a listy taktéž tuhé, 4–6 mm široké, dolejší řasně složené. O listenech, o kláscích z paždí jejich vyrůstajících a o pluchách platí co u druhu předch. až na to, že klásky jsou obvykle delší, a že kl. prašníkové — až přes 3 cm dlouhé — bývají nejčastěji 2, řidčeji 1 nebo 3. Hořejší klásky pestíkové mívají na vrcholku často kvítky prašné (*F*). Měchyřky (*F*<sub>1</sub> *f*) záhy opadávající jsou elliptické, mnohem širší než pluchy, smačknuté, na hřbetě 5—7žebré, kratičce zobanitě, sivozelené, za sucha jako ojíněné.

Roste porůznu na bažinných lukách a rašelinných mokřadlech v Čechách asi v týchž krajinách jako předch., na Moravě v části střední a východní, ve Slezsku v širším okolí Těšína a Bílska. Kvete hlavně v máji.

7. **O. bledá** (*C. pallescens* L. — obr. 733) vyháň z trsnatého, bezvýběžkatého oddenku přímá, 2–4 dm vysoká, ostře trojhranná stébla s travozelenými, plochými (nežlábkovitými), úzkými, poměrně měkkými listy, které jsou porostlé na pochvách a na rubu roztroušenými chloupky. Nahoře jsou stébla na lhanách krátce mrtnatá a nesou tam 3 nebo 4 klásky: jeden prašníkový, kyjovitý, konečný, barvy žlutavé, 2–3 pestíkové, vejčité nebo podlouhlé, hustokvěté, s pluchami bledě rezavými, na hřbetním nervu zelenými. Nejspodnější, stopkatý klásek se za plodu obvykle ohýbá dolů. Listeny, z jejichž paždí klásky vyrůstají, jsou zpravidla krátce pochvalé; nejdolejší z nich přerůstá obvykle celé květenství. Často lze pozorovati na spodině listenů malé příčné vrásky, což pro tento druh jest zvláště význačné. Pluchy klásků (*F*; *F*<sub>1</sub>, *p*) jsou vejčité, špičaté, žlutavozelené měchyřky (*f*) — obalující semeník se třemi bliznami — podlouhle elliptické, břichatě trojboké (*f*<sub>1</sub>), lysé, útle žebernaté, skoro bezzobanné, s ústím ufatým.



734. *Ostrice plevní*;  
*F* kvítek prašníkový, *F*<sub>1</sub> kv. pestíkový; *f* měchyřek, *f*<sub>1</sub> příčný řez tímže, *p* plucha.

Jest obecná v lesích, na lukách, lesních paļoucích a v křovinách. Kvete v máji a červnu.

Pozn. V Krkonoších vyskytuje se odrůda o. bledá horská (*C. pallescens* alpestris Cel.), mající listy lysé, jen nejdoleji a na pochvách krátce pýřité, stébla nahoře též lysá a klásek prašníkový úzký, čárkovitý, bledý.

8. **O. převislá** neboli **největší** (*C. pendula* Huds., *C. maxima* Scop. — obr. 734) jest statný, až přes 1 m vysoký druh s trsnatým, bezvýběžkatým oddenkem, s trojhrannými, po celé délce listnatými stébly a plochými, až přes 1 cm širokými, tuhými, lysými, sivozelenými, na hřbetním kýlu a po krajích drsnými listy, které přecházejí nahoře v pochvaté listeny. Pochvy spodních listů bývají přinachovělé. Klásky jsou 4—12 cm dlouhé, tence válcovité, v počtu 4—7; vrcholový jest prašníkový, ostatní — dosti od sebe oddálené — pestíkové, hustokvěté a z těch nejspodnější stopkaté, později i s ostatními více méně převislé. Pluchy prašníkového klásku jsou žlutočervené, kopinaté ( $F$ ); pluchy klásků pestíkových červenohnědé, se zeleným hřbetním kýlem, vejčito-kopinaté, hrotité ( $F_1$   $\rho$ ); drobné,bledozelené

měchýřky ( $f$ ) jsou asi zděli pluch, lysé, eliptické, 3boké, na každé přední ploše s vyniklým nervem ( $f_1$ ), súženy v krátký, zřídka trochu delší, bělomázdřitý zobánek. Semeníky ( $F_1$ ) mají 3 blizny jako u všech druhů násl.

Roste porůznu ve vlhkých horních lesích a žlebech v Sudetách a jejich předhořích, horní Šumavě, Karpatech a Beskydách. Kvete v máji a červnu.



735. *Ostřice vláskovitá*;  
 $F$  květ prašníkový,  $F_1$  kv. pestíkový.

#### 9. **O. vláskovitá**

(*C. capillaris* L. — obr. 735) shoduje se sice v trsnatém, bezvýběžkatém oddenku, v jediném vrcholovém klásku prašníkovém, v pochvatých listenech, v lysých, kratičce zobanitých měchýřcích a v počtu blizen s oběma druhy předch., pozná se však od nich na první pohled: jest velice útlá,



736. *Ostřice prosová*;  
 $F$  květ prašníkový,  $F_1$  kv. pestíkový.

pouze 5—15 cm, posléze až 25 cm vysoká a má řídké, chudokvěté, podlouhle vejčité klásky na stopkách vláskovitých namnoze převislé. Ostatně jsou stébla tupohranná, hladká, dole listnatá, listy úzce čárkovité, trochu žlábkovité, travozelené, tuhé, na okrajích drsné, klásků pestíkových jest 2—5 a některé z nich převyšují klásek prašníkový. Listeny, z jejichž paždí stopky klásků vyrůstají, jsou dlouze pochvaté, nejhořejší štětinkovité. Světlohnědé, široce vejčité, na konci zakrouhlené pluchy pestíkových klásků ( $F_1$ ), mnohem kratší nežli měchýřky, mají široký, bělomázdřitý okraj. Měchýřky jsou nahnědle zelené, eliptické kopinaté, znenáhla súžené v bělomázdřitý, krátký, nezřetelně dvoulaločný zobánek.



Roste pouze na vlhkých skalách nejvyšších Krkonoš a ve Vel. Kotlině v Jeseníku. Kvete v červnu a červenci.

10. **O. prosová** (C. panicea L. — obr. 736) má plazivý, výběžkatý oddenek, z něhož vyrůstají přímá, 1—5 dm vysoká, hladká, sivozelená, dole listnatá stébla, zakončená jediným eliptickým podlouhlým kláskem prašníkovým, pod nímž bývají nejčastěji 2, řidčeji 1 nebo 3, vesměs stopkaté, podlouhlé, přímé, oddálené, poněkud řídkokvěté klásky pestíkové. Listy jsou ploché, 2—4 mm široké, sivé, po kraji drsné, listeny pochvaté, ostatním listům podobné. Pluchy obojích klásků jsou vejčité, nachově hnědé, na hřbetním kýlu zelené, na okraji bělavé, měchýřky ( $F_1$ ) žlutozelené, delší pluch, opak vejčité, trojboké, lysé, slabounce žebernaté, jemně tečkované, súžené v kratičký ufatý zobánek.

Roste porůznu na vlhkých, bažinných a rašelinných lukách. Kvete v máji a v červnu.

11. **O. sivá** (C. glauca Scop., C. flacca Schreb., C. recurva<sup>1)</sup> Huds. — obr. 737) podobá se v době květu tak velice druhu předch., že jí lze s ním snadno zaměnit. Vyhání z plazivého, výběžkatého oddenku štíhlá, tupě trojhranná, hladká, 2—5 dm vysoká, dole listnatá stébla s listy plochými, 4—7 mm širokými, tuhými, po kraji drsnými, sivými, stébla nepřesahujícími. Klásků bývá 4—6. více méně oddálených, z nichž dva, řidčeji 3 hořejší prašníkové, ostatní pestíkové. Oboje jsou válcovité, prašníkové štíhlejší, pestíkové tlustší, hustokvěté, dlouze stopkaté, přímé nebo nejdolejší posléze převislé. Často mívají hořejší klásky pestíkové na vrcholku kvítky prašníkové, kterýžto zjev však i u



737. *Ostrice sivá*;  
P květ prašníkový,  $F_1$  kv. pestíkový,  
f měchýřek, p plucha.



738. *Ostrice bažinná*;  
P květ prašníkový,  $F_1$  kv.  
pestíkový; f měchýřek,  
p plucha.

jiných ostric lze pozorovati. Listeny, z jejichž paždí klásky vyrůstají, jsou lupenité, bezpochvé; jen nejdolejší, dorůstající vrcholu stébla, mívá krátkou pochvu a nejhořejší mívá štětinovitou čepeľ. Vejčité, krátce přitročené nebo dlouhěji hrotilé pluchy ( $F$ ,  $F_1$ ) jsou černohnědé až černé, se světlejším

<sup>1)</sup> Lat. *recurvus* = zakřivený.

zelenavým středním pruhem, hnědé měchyřky ( $f$ ) jsou skoro okrouhlé, obak vypouklé, bezžebře, v mladosti od jemných chloupků drsné, později zpravidla hladké, bezzobanné.

Náleží k druhům značně proměnlivým co do délky listův a stopek klásovéh jakož i co do barvy pluch.

Roste na bažinných lukách, v příkopech a lesních bažinách. Kvete již v dubnu a máji.

12. **O. bažinná** (C. limosa L. — obr. 738) má jako druh předch. oddenek s daleko plazivými výběžky, štíhlá, tupě trojhranná, 2—5 dm vysoká, nejdoleji pouhými pochvami objatá, výše listnatá, nahore drsná stébla, úzce čárkovité, s počátku ploché nebo žlabovité, později často svinuté, tuhé,



739. *Ostrice zavlažovaná*;  
 $P$  květ prašnickový,  $F_1$  kv. pestikový.



740. *Ostrice lehavá*;  
 $P$  květ prašnickový,  $F_1$  kv. pestikový;  $F_2$  zralé klásky;  $f$  měchyřek,  $\beta$  plucha.

sivé listy kratší stébel, klásky vyrůstající z paždí čárkovitě šidlovitých, bezpochvých listenů vesměs na tenkých, dlouhých stopkách. Klásek prašnickový jest obyčejně jen jeden (zřídka dva), štíhlý, na stopce skoro přímé, klásky pestikové jsou 2—3 (zřídka jen jeden), mnohem tlustší, krátce válcovité, oddálené, na stopkách ohnutých. Vejčité, více méně špičaté pluchy, zděli nebo i delší plodů ( $F_1$ ), jsou rezavé nebo červenohnědé, se zeleným hřbetním pruhem, měchyřky ( $f$ ) kratičce stopkaté, eliptické, na vnitřní straně skoro ploché, na vnější mírně vypouklé, zevnitř silně žzebré, ostatně zcela lysé a hladké, v kratičký vykrojený zobánek náhle přišpičaté, sivé.

Roste na rašelinách a v bažinách v Budějovicko-Třeboňsku, horní Šumavě, hornatině doupovsko-tepelské, horách Jizerských, Krkonoších, poříčí Ploučnice a vých. Polabí, jakož i v moravsko-slezském Jeseníku a snad i v Beskydách. Kvete od máje do července.

13. Na bažinách v Krkonoších a Šumavě vyskytuje se **o. zavlažovaná** (*C. irrigua* Sm. — obr. 739), s předch. druhem ve většině vlastností se shodující a také vnějškem velice mu podobná. Má však plazivé výběžky oddenku kratší, stébla útlejší, jen asi 2 dm vysoká, listy vždy ploché, travozelené, často delší stébel, pluchy kaštanově červenohnědé, delší plodů, a měchyřky skoro bezžebří, též travozelené (nikoli sivé). Kvete v červnu a červenci.



741. *Ostrice Buxbaumova*;  
K květ prašnickový, F<sub>1</sub> kv. pestíkový; f měchyřek,  
p plucha



742. *Ostrice černavá*;  
K klásek, F květ prašnickový, F<sub>1</sub> kv. pestíkový,  
f měchyřek, p plucha.

14. **O lehavá** (*C. supina* Wahl., *C. obtusata* Liljeb. — obr. 740) jest útlý druh vyhánějící z plazivého, výběžkatého oddenku trsy nízkých, pouze 6—15 cm dlouhých, tenkých, tupě trojhranných, na spodu listnatých, nahoře lysých stébel, zakončených jediným štíhlým kláskem prašnickovým, pod nímž sedí jeden nebo dva zblížené, kulovaté nebo vejčité, chudokvěté klásky pestíkové. Listy jsou úzce čárkovité, drsné, kratší stébla, s počátku ploché nebo žlabovité, později se svinující, listeny blánovité, nepochvaté, nejdolejší často se štětinovitou čepelí. Vejčité pluchy (F, F<sub>1</sub>, p) jsou rezavě hnědé, se zeleným hřbetním pruhem a bělavým okrajem; eliptické, vypoukle trojboké, v době zralosti žlutavohnědé měchyřky (f) jsou nezřetelně žebrenaté, hladké a lesklé, na konci v mázdrovitý, 2laločný, krátký zobánek súžené.

Roste na písčitých pastvinách, travnatých úbočích a v suchých hájích v širším okolí pražském, Teplicko-Zatecku, západním Polabí a poříčí Ploučnice jako i v jižní, vzácněji ve střední Moravě. Kveté již v dubnu a květnu.

15. **O. Buxbaumova**<sup>1</sup> (Buxbaumii Wahl. — obr. 741) vyhání z výběžka tého oddenku trojhranná, dosti tuhá, jen nahoře trochu drsná, 2-6 dm vysoká stébla, objata dole pochvami — posléze sífkovitě roztřepenými — úzce čárkovitých, dlouhých, nasivělých listů a zakončena nahoře několika vejčitě válcovitými, skoro přisedlými, kromě nejspodnějšího dosti zblíženými klásky.



743. *Ostrice rannti*;  
F květ prašnikový, F<sub>1</sub> kv. pestikový; f měchýřek  
s plodem.



744. *Ostrice rvesovištni*;  
F květ prašnikový, F<sub>1</sub> kv. pestikový; f měchýřek,  
p plucha.

Vrcholový klásek obsahuje jen dole kvítky prašnikové, nahoře zpravidla kvítky pestíkové; ostatní klásky jsou pestíkové. Žrádka bývá konečný klásek celý prašnikový nebo celý pestíkový. Listeny podpírající klásky jsou skoro nepochvaté, nejdolejší krátce pochvaté, až k vrcholu stébla sahající, ostatní kratší, často i šupinovitě. Vejčitě kopinaté, v útlou, dlouhou špiči zakončené pluchy (F F<sub>1</sub> p) jsou kaštanově hnědé, se zeleným hřbetním pruhem; eliptické, skoro trojboké, žebnaté, lysé, zelenavě žluté měchýřky (f) končí se kratinkým, nezřetelně vykrojeným zobánkem.

Roste na bažinných lukách v Polabí, zvláště v severových. části širšího okolí pražského, v poříčí Ploučnice, v Teplicko-Zatecku, Budějovicko-Třeboňsku a Krum-

<sup>1</sup> Viz pozn. <sup>2</sup> na str. 88. ve sv. III.

lovsku, jakož i pořádku a velice porůznu v jižnější polovině Moravy, ve Vel. Kotlině v Jeseníku a ve Slezsku těšínském. Kveté od dubna do června.

16. **O. černavá** (*C. atrata* L. — obr. 742) shoduje se s ostř. Buxbaumovou v tom, že vrcholový vejčitý klásek nebývá zpravidla čistě prašníkový, an obsahuje v hořejší části kvítky pestíkové. Ostatně má trsnatý, bezvýběžkatý, černohnědý oddenek, přímá, 2—4 dm vysoká, dole listnatá, nahoře bezlistá, hladká stébla, čárkovité, ploché, tuhé, travozelené listy, na spodu hnědé, v sítku se netřepící pochvy, hustokvěté, vejčito-podlouhlé klásky pestíkové, v počtu 2—4, většinou krátce stopkaté, nejdolejší i dlouzeji stopkatý a často nící, vejčité pluchy ( $F$ ,  $F_1$ ,  $p$ ) krátce špičaté až přitupé, černé, se zeleným úzkým pruhem, a lysé, opak vejčité nebo podlouhlé, skoro trojboké, zelené měchýřky ( $f$ ) bezžebřé, ukončené krátkým, nezřetelně dvouzubým zobánkem.

Roste pouze na travnatých holech, stráních a hřebenech vyšších Krkonoš a moravsko-slezského Jeseníku. Kveté od června do srpna.

17. **O. ranní** (*C. praecox* Jacq., *C. verna* Vill. — obr. 743) vyhání z krátkého oddenku šupinaté výběžky a konečná, dole listnatá, 1—3 dm vysoká, trojhranná, hladká stébla s jediným vrcholovým kláskem prašníkovým a 1—3 dosti zblíženými klásky pestíkovými. Spodní pochvy listů netřepí se v sítku, listy jsou ploché, dosti tuhé, v mládí na kraji a hřbetním kýlu draslavé, posléze kratší než stébla, světle travozelené. Listeny, z jejichž paždí klásky vyrůstají, jsou buď bezčepelné nebo s krátkou čepelí a nejdolejší bývá krátce pochvatý. Klásek prašníkový jest kyjovitý, klásky pestíkové jsou vejčité podlouhlé až podlouhle válcovité, přisedlé, spodní krátce stopkatý, se stopkou ukrytou v pochvě listenu. Vejčité kopinaté, namnoze hrotené, po kraji lysé (nebrvité) pluchy ( $F$ ,  $F_1$ ) jsou rezavo-hnědé, se zeleným hřbetním pruhem; opak vejčité, trojboké, olivově zelené měchýřky ( $f$ ) — súžené na vrcholku v kratičký, hustě chlupatý, vykrojený, na konci solva mázdrovitý zobánek — jsou pýřité srsnaté.

Roste hojně v suchých lesích, na pahorcích, mezích a u cest. Kveté v dubnu a máji.

18. **O. vřesovištní** (*C. ericetorum* Poll. — obr. 744) podobá se vnějškem velice druhu předch., s nímž i v tom se shoduje, že vyhání z oddenku šupinaté výběžky a konečná, 1—3 dm vysoká, dole listnatá, často obloukovitě ohnutá stébla nahoře se zblíženými klásky a že má žlutavozelené, široce vejčité, trojboké, skoro bezzobanné měchýřky ( $f$ ) pýřité srsnaté. Ostatně však má tuhé, krátké listy nasivělé, blanovité listeny namnoze zcela nepatrné, prašníkový klásek vrcholový kyjovitě válcovitý, klásky pestíkové vejčité, vesměs přisedlé a pluchy ( $F$ ,  $F_1$ ) široce vejčité, zaokrouhlené, na okraji bělomázdřité, útlé brvité, barvy žlutohnědé, se zeleným hřbetním pruhem.

Roste v borech, na lesních písčinách, a vřesovitých pláních velmi porůznu asi v týchž okresích jako o. Buxbaumova (str. 543), se kterouž i současně rozkvétá.



745. *Ostrice plstnatá*:  
 $F$  květ prašníkový,  $F_1$  kv.  
 pestíkový;  $f$  měchýřek a plu-  
 china



19. **O plstnatá** (*C. tomentosa* L. — obr. 745) má jako oba předch. druhy oddenek šupinatými výběžky plazivý, s konečnými, dole listnatými, štihlými, ztuha přímými, 1–3 dm vysokými stébly, která se zakončují válcovitým, 2–3 cm dlouhým klásem prašníkovým. Pod tímto sedí v paždích lupenitých, zelených, posléze skoro rovnovážně odstálých listenů jeden nebo dva podlouhle eliptické, 7–10 mm dlouhé klásky pestíkové. Rezavohnědé, na hřbetním kýlu zelené pluchy (*F* *P*<sub>1</sub>) jsou vejčité, špičaté; žlutavoséď, kulovato-vejčité, trojboké, skoro bezzobanné, hustě krátce plsnaté, měchýřky (*f*) přerůstají své pluchy. Listy jsou úzké, čárkovité, travozelené, na rubu šedozelené, netuhé; černonachové pochvy dolejší se posléze třepí v sítku, čemuž u obou druhů předch. tak není.

Roste na keřnatých stráních, na vlhkých lukách, v hájích a na pokrajích lesů v širším okolí pražském, Teplicko-Žatecku, Polabí, Sudetách, jižní, střední a vých. Moravě a ve Slezsku těšínském. Kveté jako předch. hlavně v dubnu a máji.

20. **O prstnatá** (*C. digitata* L. — obr. 746) vyhání z trsnatého, bezvýběžkatého oddenku svazečky plochých, čárkovitých, 3–5 mm širokých listův a po straně jich (nikoli z vrcholku) přiohlá, bezlistá, jen dole hnědočervenými, šikmo ufatými pochvami objatá stébla, nahoře s několika pochvatými, blanovitými, namnoze bezčepelnými listeny, z jejichž paždí vyrůstají klásky a to: z paždí nejhořejšího listenu tenký, válcovitý, přisedlý klásek prašníkový a zrovna vedle něho stopkatý, řídkokvětý klásek pestíkový, kterýž prašníkový klásek obyčejně přerůstá; z paždí ostatních listenů vyrůstají pouze řídkokvěté, 2řadé klásky pestíkové, čím níže tím dlouhěji stopkaté. Červenohnědé pluchy (*F*, *p*) se zeleným hřbetním pruhem jsou podlouhle vejčité, nahoře trochu širší a nepravidelně vroubkované. Opak vejčité, skoro trojboké, dolů silně súžené, kratičce zobanité měchýřky (*f*) jsou roztroušeně srstnaté, zdělí pluch.

Roste porůznu ve stinných lesích, hájích a na stráních. Kveté v dubnu a máji.

21. **O. tlapovitá** (*C. pediformis* C. A. Meyer) podobá se vnějškem tak velice ostřici prstnaté, že jí někteří ani za samostatný druh neuznávají. Má však stébla k listnatým větším trsnatého oddenku konečná, dole listnatá, nahoře skoro huňatá, drsná, šikmá, 2–4 dm vysoká. nejspodnější pochvatý listen s šidlovitou čepelí, a pluchy namnoze hrodité. V ostatních vlastnostech shoduje se s druhem předch.

Byla pozorována pouze na úpatí hory Rálska (svých. od Mimoně v sev. Čechách) a ve Slansku (Malkovický revír u Smečna, Řenčov, Peruc). Kveté v máji.



746. *Ostřice prstnatá*;  
*F* květ prašníkový, *P*<sub>1</sub> pestík; *f* měchýřek, *p* plucha.

22. **O. nízká** (*C. humilis* Leyss., *C. clandestina*<sup>1</sup> Willd. — obr. 747) má trsnatý, bezvýběžkatý oddenek, z něhož vyrůstají tupohranná, hladká, k listnatým oddenkovým větvím konečná, jen asi 3—10 cm vysoká stébla a svazečky úzce čárkovitých, žlabovitých, tuhých, později značně se prodlužujících, stébla asi 3kráte přerůstajících a stranou se ohýbajících listů. Stébla jsou zakončena podlouhle válcovitým kláskem prašníkovým, pod nímž vězí v blanitých pochvatých listenech s počátku celé, později alespoň svými slopkami, 2—3 krátké, velice chudokvěté (nejčastěji 3květé) klásky pestíkové, značně od sebe oddálené, tak že nejspodnější jest téměř u země. Pluchy ( $P$ ,  $P_1$ ) jsou podlouhlé, tupé, hnědočervenavé, se zeleným, často solva znatelným hřbetním pruhem a bělomázdřítým okrajem. Stopkaté měchyřky plodní ( $f$ ) mají

opakvejitý, trojboký tvar a še do plstnatý povrch; na vrcholku jejich sedí zcela krátký, někdy solva patrný, uťatý zobánek.

Roste na travnatých a skalnatých, zvláště vápenatých stráních v širším okolí pražském, Polabí, poříčí Ploučnice a Teplicko-Žatecku jakož i pořídku v střední a jižní Moravě. Kveté v dubnu a počátkem máje.



747. *Oxalis nízká*;

$f$  květ prašníkový,  $P_1$  kv. pestíkový;  $f$  měchyřka,  $p$  plucha.

### 23. **O. chlumní**

(*C. montana* L., *C. collina* Willd. — obr. 748) vyhání z trsnatého, bezvýběžkatého, z dřevnatujících, hnědého oddenku štíhlá, 1—2 dm vysoká, později se prodlužující a k zemi obloukem ohýbající stébla, která jsou zcela na spodu objata nachově načervenalými, v sítku se třepícími pochvami a nad nimi pochvami několika světle

zelených, měkkých, čárkovitých, plochých, v době květu poměrně krátkých, přímých listů; výše jsou stébla bezlistá, trojhranná, drsná a zakončují se válcovitě kyjovitým kláskem prašníkovým ( $K$ ), pod nímž sedí nejčastěji dva, řidčeji 3—4 nebo 1 klásek pestíkový. Listeny, z jejichž paždí pestíkové klásky namnoze těsně pod kláskem prašníkovým vyrůstají, jsou mázdrovité, bezčepelné, jen nejdolejší bývá prolážen ve štetinovitou, nepatrnou čepel. Klásky pestíkové, hustě k sobě zblížené, jsou podlouhle elliptické až skoro kulaté, mnohem menší nežli klásek prašníkový; vejčité, na konci tupé nebo v krátký drsný hrot přištřeně jejich pluchy ( $P_1$ ) jsou černonachové, se světlým, zelenavým hřbetním pruhem, a opak vejčité, 3boké, ke spodu ztenčené, světlazelené měchyřky ( $f$ ), za

<sup>1</sup>) *Lat. clandestinus* = skrytý, v úkrytě rostoucí.

pluchami vězící a je přerůstající, jsou krátce plisnaté, na vrcholku se zobánkem zcela kratičkým, vykrojeným.

Roste dosti hojně ve světlých, suchých hájích a na keřnatých stráních. Kvete v dubnu a máji.

24 **O. kulkonosná** (*C. pilulifera* L., *C. decumbens*<sup>1</sup> Ehrh. — obr. 749) vytváří z bezvýběžkatého oddenku husté trsy čárkovitých, 2–5 mm širokých a 6–15 cm dlouhých, trochu tuhých listův a tenkých, tupě trojhranných, dole listnatých, s počátku jen asi 6–10 cm, později až 2 i 3 dm dlouhých, obloukem k zemi sehnutých až položených stébel. Zcela na spodu jsou stébla objata nahnědlými pochvami listův, které se posléze rozpadávají v rovnoběžná vlákna. Klásky bývají nejčastěji 3–4, vesměs značně zblížené, přisedlé; jen nejdolejší bývá krátce stopkatý a poněkud oddálen. Vrcholový, úzce čárkovitý klásek jest prašnikový, ostatní – vejčité až kulovité – jsou pestíkové. Listeny jsou nepochvaté, mázdrovité, pouze



748. *Ostrice chlumní*;  
F květ prašnikový, F<sub>1</sub> kv. pestí-  
kový; f příčný řez měchýřkem a  
nazkou; K klásek.



749. *Ostrice kulkonosná*;  
F květ prašnikový, F<sub>1</sub> kv. pestíkový; f měchýřek, p placha.

onen, který podpírá klásek nejspodnější a šikmo odstává, řidčeji i některý z vyšších, jest protažen v čárkovitě šidlovitou, listovitou čepel. Vejčité, jemně zakončené nebo hrotnaté pluchy pestíkových klásků (F<sub>1</sub>, p) jsou hnědé, na hřbetním kýlu zelené, po kraji bělomázdřité. Hruškovité, trojboké, dolů silně ztenčené, bledozelené měchýřky (/), asi zděli pluch, jsou krátce srstnaté, na vrcholku náhle zašpičatělé ve zřejmý, vykrojený, sotva mázdrovitý zobánek.

Roste porůznu na suchých místech v lesích a na pastvinách. Kvete v dubnu a máji.

<sup>1</sup>) Lat. *decumbens* = sehnutý.

25 **O. stinná** neboli **dlouholistá** (*C. umbrosa* Hoppe, *C. longifolia* Host, *C. polyrrhiza*<sup>1</sup> Wallr. — obr. 750) má trsnatý, bez výběžkatý oddenek, přímá, 3—5 dm vysoká, trojhranná, nahoře drsná, dole listnatá stébla, později často obloukem k zemi sehnutá, v době květu ovšem mnohem kratší, zakončená kyjovitým kláskem prašnikovým, pod kterým jsou nejčastěji dva, řidčeji pouze jeden nebo 3—4 vejčité podlouhlé, zblížené, přisedlé klásky pestíkové; nejdolejší z nich, poněkud oddálený, jest krátce stopkatý. Oddenkové listy jsou velice dlouhé, přímé, na rubu šedozelené, listy stébelné jsou oproti nim



750. *Ostrice stinná*;  
F kvítek prašnikový, F<sub>1</sub> kv. pestíkový.



751. *Ostrice srstnatá*;  
F kv. prašnikový, F<sub>1</sub> kv. pestíkový, f měchýřek.

mnohem kratší. Pochvy nejdolejších listů roztřepují se posléze v tenká, světle hnědá vlákna, jimiž pak svazek trsu jest dole obalen. Listeny, z jejichž paždí vyrůstají nejspodnější klásky, jsou kratičce pochvaté a mají štětinovitou čepel, ostatní listeny jsou nepatrné, mázdrovité. Pluchy klásku prašnikového (F) jsou podlouhlé, špičaté, pluchy pestíkových klásků (F<sub>1</sub>) vejčité, tupé, rezavohnědé, bez bělomázdřitého okraje, ale ovšem se zeleným hřbetním pruhem; plodní něčhýřky za nimi vězíci jsou hruškovité, trojboké, na špinavě zeleném povrchu šedohnaté, na vrcholku súženy ve zřetelný, na konci mázdrovitý, vykrojený, nahnědlý zobánek.

<sup>1</sup>) Slož. z řec. πολὺς = mnohý + ῥίζα = kořen.

Vnějškem podobá se později velice ostř. ranní (*C. praecox* Jacq. — obr. 743), od které ji ovšem liší bezvýběžkatý oddenek a tupé pluchy pestíkových klásků.

Roste ve světlých hájích, suchých lupenatých lesích a křovinách v širším okolí pražském, v Polabí a na Krumlovsku; na Moravě byla pozorována pouze u Rožnova a Náměšti (v Brněnsku). Kveté v dubnu a máji.

26. **O. srstnatá** (*C. hirta* L. — obr. 751) vyhání z plazivého, výběžkatého, šupinatého, zdřevnatujícího oddenku dílem jalové svazečky listů, dílem květonosná, přímá, 2—6 dm vysoká, tupě trojhranná stébla, objatá na spodu pochvami, výše však porostlá listy, které tak jako listy jalových svazků jsou ploché, čárkovité, 3—7 mm



752. *Ostrice nitkolistá*;

*F* kvítek prašníkový, *F*<sub>1</sub> kv. pestíkový; *f* měchýřek.



753. *Ostrice puchýřitá*;

*F* kvítek prašníkový, *F*<sub>1</sub> kv. pestíkový, *f* měchýřek.

široké, světle zelené a zpravidla na pochvách i na čepelích chlupaté. Výše přecházejí listy v dlouhé pochvaté listeny, z jejichž paždí vyrůstají klásky. Spodní 2—4 podlouhle válcovité, oddálené, stopkaté, dosti volnokvěté klásky jsou pestíkové, hořejší 1—3, o něco kratší, zblížené, jsou prašníkové. Pluchy (*F*, *F*<sub>1</sub>) jsou po kraji brvité, na hřbetě chlupaté, u prašníkových klásků (*F*) světle hnědé, po kraji bělavé, podlouhlé, u pestíkových klásků (*F*<sub>1</sub>) často až na zelený hřbetní pruh celé bělavé, kopinaté, v krátkou osinu protáhlé. Měchýřky plodní (*f*) jsou vejčité, nadmuté, silně žebnaté, šedochlupaté, na vrcholku v dlouhý, dvojklný zobánek ztenčené.



Jest obecná ve vlhkých písčínách, na březích, v příkopech a u cest. Kvete v máji a červnu.

27. **O. nitkolistá** (*C. filiformis* L. — obr. 752) shoduje se v plazivém, výběžkatém oddenku a chlupatých — správněji řečeno krátce plstnatých — zobánkatých měchýřcích plodních (*f*) s druhem předch. Má však štíhlá, tuhá stébla až 1 m vysoká, listy úzce čárkovité, svinuté, lysé, nasivělé, listeny bezpochvě nebo jen nejdolejší kratičce pochvatý, klásky pestikové, v počtu 2–3, hustokvěté, až na nejspodnější, krátce stopkatý přisedlé, kratší nežli jest vrcholový klásek prašníkový; někdy bývá ještě jeden menší klásek prašníkový



754. *Ostrice hublinatá*;

*F* květ prašníkový, *F*<sub>1</sub> kv. pestikový, *f* měchýřek.



755. *Ostrice pobřežní*;

*F*<sub>1</sub> květ prašníkový, *F* kv. pestikový, *f* měchýřek s pluchou.

pod kláskem vrcholovým. Pluchy (*F*, *F*<sub>1</sub>) jsou kopinaté, špičaté, brvité, až na zelený hřbetní pruh červenohnědé, měchýřky plodní (*f*) naředivělé nebo rezavě nahnědlé, vejčité, nadmuté, na vrcholku s dvojklaným, dosti krátkým, kuželovitým zobánkem.

Roste na bažinatých lukách a rašelinách v severnější polovině Čech, horní Šumavě, Plzeňsku a Budějovicko-Třeboňsku; na Moravě byla pozorována u Bzence, ve Slezsku u Rejvízu (mezi Frývaldovem a Cukmantlem). Kvete v máji a červnu.

28. **O. puchýřitá** (*C. vesicaria* L. — obr. 753) má plazivý, výběžkatý oddenek, poměrně silná, ostře trojhranná, na hranách obyčejně drsná, 3–8 dm

vysoká, travozelená stěbla porostlá dosti vysoko čárkovitými, plochými, 6 mm širokými, po krajích a na hřbetním kýlu ostrými, travozelenými listy a zakončená 4–6 oddálenými klásky, z nichž hořejší 2–3, štihlejší, přisedlé, jsou prašníkové, dolejší 2–3, kratší a tlustší, stopkaté jsou pestíkové. Listeny, z jejichž paždí klásky vyrůstají, jsou bezpochybné, jinak však ostatním listům podobné. Pluchy obojích klásků ( $F$ ,  $F_1$ ) jsou kopinaté, světle hnědé, se zelenavým hřbetním pruhem, později žloutnoucí. Vejčité kuželovité, nafouklé, lysé, žebernaté, posléze zelenavozluté až docela žluté měchýřky ( $f$ ) jsou přímo odstálé, přerůstají daleko pluchy a sužují se z nenáhlá v dvouklaný, prostředně dlouhý zobánek.

Jest obecná na březích vod, v příkopech a bažinách. Kveté v máji a červnu.

29. **O. bublinatá** (C. ampullacea Good., C. rostrata<sup>1</sup> With. — obr. 754) liší se od předch. druhu, jemuž velice se podobá, hlavně těmito znaky: vyhání z plazivého, výběžkatého oddenku stěbla sivá, tupě trojhranná, na hranách nejčastěji hladká, s listy úzce čárkovitými, jen asi 4 mm širokými, často žlabovitými, sivozelenými, a má kulovito-vejčité, nafouklé, lysé, náhle v úzký, dvouklaný zobánek súžené měchýřky ( $f$ ) posléze skoro rovnovážně odstálé. V ostatních vlastnostech shoduje se s ostřicí puchýřitou, tak že ji Linné od ní ani neodděloval, považuje ji za pouhou odrůdu (C. vesicaria var.  $\beta$ ).

Roste na podobných stanovištích a kvete v týchž měsících jako předch., ale není tak hojná.

30. **O. pobřežní** (C. riparia Curt. — obr. 755) náleží k nejstatnějším druhům evropským, vyhání z tlustého, plazivého, výběžkatého oddenku silná, posléze až přes 1 m vysoká, listnatá, více méně trojhranná stěbla, objatá dole pouhými pochvami, výše však spodními sivých, čárkovitých, 9–11 mm širokých, značně dlouhých, po kraji a na hřbetním kýlu velice ostrých listů. Listeny, z jejichž paždí vyrůstají klásky, jsou lupenité, značně dlouhé, nepochvaté nebo nejdolejší kratičce pochvaté. Na vrcholku mají stěbla 2–5 podlouhle vřetenovitých, zblížených klásků prašníkových, pod nimi 3–4 oddálené, dlouze válcovité, hustokvěté, kromě nejdolejších přisedlé klásky pestíkové. Pluchy jsou kopinaté, v kláscích prašníkových tmavohnědé, v pestíkových svělohnědé, v drsný hrot prolažené, u obojích ovšem se zeleným hřbetním pruhem. Kuželovité, přiohle trojboké, žebernaté, lysé, s počátku zelené, posléze hnědé měchýřky plodní ( $f$ ) sužují se v dosti krátký, jen asi čtvrtinu celého plodu zaujímající, dlouhozubý zobánek a obalují nažku volně.



756. *Ostrice níci*;  
 $F$  květek prašníkový,  $F_1$  kv. pestíkový;  $f$  měchýřek,  
 $\beta$  plucha.

<sup>2</sup>) Lat. rostratus = zobanitý.

Roste na březích rybníkův i potokův a v příkopech v severní polovině Čech, v Brdech a na Budějovicko-Třeboňsku jakož i porůznu na Moravě, zvláště v části jihovýchodní, a ve Slezsku těšínském. Kvele v máji a červnu.

31. **O. nící** neboli **rýhovaná** (*C. nutans* Host. — obr. 756) má jako druhý předch. oddenek s plazivými výběžky, vyhánějící z něho dílem jalové svazky listů, dílem štíhlá, 3—6 dm vysoká, tupě trojhranná, přímá nebo v době květu trochu nící, dole listnatá stébla, zakončená jedním nebo dvěma válcovitými, zblíženými klásky prašníkovými, pod nimiž jsou 2—3 oddálené, přímé, hustokvěté klásky pestíkové, spodní podlouhlé, stopkaté, hořejší podlouhle vejčité, přisedlé. Listy jsou úzce čárkovité, až 4 mm



757. *Ostrice kalužní*;  
p mčchýfek, s plucha.



758. *Ostrice Micheliouva*;  
F květ prašníkový, F<sub>1</sub> kv. pestíkový, f mčchýfek.

široké, žlabovité, tuhé, travozelené. Listeny podobné listům, přerůstají daleko své klásky a jsou bezpochvě; jen nejspodnější listen bývá krátce pochvatý. Tmavohnědé pluchy (*F*, *F*<sub>1</sub>) se zeleným hřbetním pruhem jsou vejčité, outle zašpičatělé, asi zděli plodních mčchýřků (*f*), které jsou téže povahy jako u druhu předch. až na to, že nažku obalují dosti ztuhá.

Roste pořádku ve vlhkých příkopech a kalužinách v Teplicko-Žatecku, záp. Polabí, horách Kladských a Orličných, na Moravě u Břeclavi, kde ji nejprve (r. 1883) pozoroval dr. E. Formánek. V Čechách byla poprvé pozorována r. 1885 na bahnité louce u Hnidous blíže Kladna prof. Fr. Bílkem.

Kvete v týž čas jako předch.

32. **O. kalužní** (*C. paludosa* Goord., *C. acutiformis*<sup>1)</sup> Ehrh. — obr. 757) připomíná vnějškem o. říznu (*C. acuta* L. — obr. 727) nebo o. pobřežní (*C. riparia* Curt. — obr. 755); od prvé pozná se snadno dle tří blizen, od druhé dle smačknutě dvojstranných, sivých měchyřků (*f.*). Ostatně má oddenek s plazivými výběžky, přímá, silná, ostře trojhranná, nahoře drsná, sivozelená, listnatá stébla a čárkovité, ploché, dosti široké, na rubu nasivělé listy, které přecházejí nahoře v bezpochvě listeny; nejspodnější listen bývá tak



759. *Ostrice pochvatá*;  
*F* květ prašníkový, *F*<sub>1</sub> kv. pestí-  
kový, *f* měchyřek s pestíkem.

dlouhý, že stéblo často přerůstá. Spodní pochvy listů se posléze třepí v sítku. Klásky prašníkové na vrcholku stébla bývají nejčastěji 2—3, řidčeji 1 nebo 4; jsou podlouhle válcovité a obyčejně k sobě zblíženy. Klásky pestíkové bývají též nejčastěji 2—3, jsou štíhlejší a oddálené, hořejší skoro přisedlé, nejspodnější krátce stopkatý. Pluchy jejich (*p*) jsou kopinaté, v drsný hrot súžené, nachově hnědé, s úzkým zeleným hřbetním pruhem. Měchyřky plodní (*f*) jsou, jak už svrchu pověděno, smačknutě dvojstranné, na vnitřní straně skoro ploché, a při tom vejčité nebo vejčité podlouhlé, sivé, nelesklé, lysé, žebnaté, v poměrně krátký, dvojbubý zobánek súžené.

Roste porůznu v bažinách, na březích vod a v příkopech. Kvete v máji a červnu.



760. *Ostrice chlupatá*;  
*F* květ prašníkový, *F*<sub>1</sub> kv. pestí-  
kový, *f* měchyřek.

33. **O. Micheliova** (*C. Michelii*<sup>2)</sup> Host — obr. 758) vytváří z plazivého, výběžkatého oddenku malé trsy úzce čárkovitých, plochých, asi 4 mm širokých, velmi tuhých, světlózelených, lysých listův a přímých, štíhlých, skoro trojhranných, 2—5 dm vysokých stébel, která mají na spodu několik krátkých listů, ostatně jsou bezlistá a zakončují se jediným podlouhlým, v době květu kyjovitým, běložlutavým klasem prašníkovým; pestíkový klásek bývá buď též jeden nebo jsou dva, od klásku prašníkového i od sebe oddálené, vejčité až podlouhlé, dosti voluokvěté, bledozelené. Listeny, z jejichž paždí klásky pestíkové vyrůstají, mají dlouhou pochvu, ale krátkou, šidlovitou, klásek namnoze nepřerůstající čepel. Podlouhlé, bělavomázdřité, na hřbetním pruhu ovšem

<sup>1)</sup> Slož. z lat. *acutus* = ostrý + *forma* = tvar.

<sup>2)</sup> Ku počtě P. A. Micheli-a, vláského botanika. Zemřel ve Florencii r. 1737.



zelené pluchy ( $F$ ,  $F_1$ ), asi zděli plodů, sůžují se v drsný hrot. Opakvejitě, trojboké, slabě žebernaté, lysé, s počátku zelené, později nahnědlé, poměrně velké plodní měchyřky ( $f$ ) mají na vrcholku dlouhý, tenký, na vnějším kraji drsný, hrotnatě dvouzubý zobánek.

Roste na keřnatých stránkách a v suchých lesích v širším okolí pražském, Polabí, poříčí Ploučnice a Teplicko-Zatecku jakož i ve střední a jižní Moravě. Květe současně s druhem předch.



761. *Ostrice lesní*;

$F$  květ prašníkový,  $F_1$  kv. pestíkový;  $f$  měchyřek,  $z$  konec zobánku,  $p$  plucha.

s počátku špinavě zelené, posléze nahnědlé, jsou trojbočně vejčité, bezžebré, lysé, sůžené v mírně dlouhý. vně hladký, nahoře mázdřitý, dvoulaločný zobánek.

Připomínajíc vnějškem velice o. prosovou (*C. panicea* L. — obr. 736), poznává se od ní travozelenou barvou, pluchami na okraji nikoli bělomo mázdřitými a zobánky delšími, na konci dvoulaločnými.

Roste jako velická vzácnost pouze na travnatých, vlhkých úklonech v Krkonoších a Jeseníku. Kvete v červnu a červenci.

35. **O. chlupatá** (*C. pilosa* Scop. — obr. 760) podobá se vnějškem druhu předch., od něhož však snadno se pozná dle přizemních, tmavozelených, široce čárkovitých listů po kraji a na silnějších žebrech roztroušeně chlu-

#### 34. **O. pochvatá**

(*C. vaginata* Tausch, *C. sparsiflora*<sup>1</sup> Steud., *C. phaeostachya*<sup>2</sup> Smith — obr. 759) vyhání z šikmého oddenku tenké, plazivé, šupinaté výběžky, široce čárkovité, ploché, lysé, travozelené listy a přímá, as 3 dm vysoká, skoro oblá, hladká stébla, na spodině se 2—3 krátkými, dlouze pochvatými listy, nahoře s jediným válcovitým konečným kláskem prašníkovým, který bývá v době květu často pod pravým úhlem sehnut, a 2—3 oddálenými, dosti volnokvětými, podlouhlými, na lysých stopkách přímo stojícími klásky pestíkovými, které vyrůstají z pažbí dlouze pochvatých listů. Pluchy jsou vejčité, krátce špičaté, v kláscích prašníkových ( $F$ ) užší, v kláscích pestíkových ( $F_1$ ) širší, barvy rezavě červenavé, se zeleným hřbetním pruhem. Plodní měchyřky ( $f$ )

<sup>1</sup>) Lat. *sparsiflorus* = řidkokvětý.

<sup>2</sup>) Slož. z řec. *paros* = hnědý + *stachys* = klas.



patých a dle stoppek pestíkových klásků, které jsou též chlupaté. Na spodině trojhranných, namnoze též roztroušeně chlupatých stébel jsou krátké, hnědočervené pochvy, které přecházejí znenáhla v listy. Vejčité pluchy ( $F$   $F_1$ ) jsou tupounké, plodní měchyřky ( $f$ ) eliptické, tupě trojhranné, silně žebnaté, lysé, súžené v mírně dlouhý, vně hladký, nahoře mázdřitý, dvou-laločný nebo dvouzubý zobánek. V ostatních vlastnostech, zejména v plazivém, výběžkatém oddenku, v dlouze pochvatých listenech a v kláscích shoduje se s druhem předch.

Rostouc hlavně ve světlých horních lesích zemí jižnějších, vyskytuje se v Čechách pouze ve východní části (Pardubice, Litomyšl, Choceň) a na vrchu Medníku blíže Davle (při ústí Sázavy do Vltavy); na Moravě a ve Slezsku jest hojnější, zvláště v pahorkatinách. Kvete v dubnu a máji.

36. **O. lesní** (*C. silvatica* Huds. — obr. 761) vyhání z trsnatého, bezvýběžkatého oddenku jednak jalové výhonky čárkovitých, 4—7 mm širokých, světlózelených listů, jednak listnatá, 3—8 dm vysoká, později více méně obloukovitě převislá, tupě trojhranná, hladká stébla s jediným vrcholovým kláskem prašnikovým (zřídka ještě s 2 malými klásky prašnikovými) a se 2—5 klásky pestíkovými. Klásek prašnikový, štíhlejší ostatních, stojí přímo; klásky pestíkové, dosti řídkokvětě a oddálené, čárkovito-válcovité, jsou na dlouhých stopkách více méně převislé. Listeny, z jejichž paždí lyto klásky vyrůstají, podobají se ostatním listům a dolejší z nich jsou dlouze pochvaté. Pluchy ( $F$   $F_1$   $p$ ) jsou vejčito-kopinaté, špičaté, zelené, po kraji bělomázdřité, zelené plodní měchyřky ( $f$ ) přímé, eliptičně trojboké, bezžebré, lysé, súžené v dlouhý, tenký, po krajích hladký zobánek, který jest na konci rozeklán ve dva brvitě, zašpičatělé zoubky ( $z$ ).



762. *Ostrice nedošáchor*,  
 $F$  květ prašnikový,  $F_1$  kv. pestíkový;  $f$  měchyřka,  $p$  plucha.

Roste ve vlhkých lesích a křovinách zvláště v hornatějších krajinách. Kvete v máji a červnu.

37. **O. nedošáchor** (*C. pseudocyperus*<sup>1</sup> L. — obr. 762) jest slatný, až 1 m

<sup>1</sup>) Slož. z řec. *ψευδής* = klamný, nepravý + *κύπερος* = šáchor (*Cyperus*).

vysoký druh s trsnatým, bezvýběžkatým oddenkem, ostře trojhrannými, drsnými, listnatými stébly, čárkovitými, plochými, 9—13 mm širokými, po krajích a na hřbetním kýlu drsnými lisly a 3—6 dlouze stopkatými, čárkovito-válcovitými klásky. Konečný, dosti přímý, bledožlutavý klásek jest prašníkový, ostatní poměrně tlustší, hustokvěté, zelené klásky jsou pestíkové a vyrůstající z paždí dlouhých, stéblo daleko přerůstajících, nepochvatých listenů — jen nejdolejší listen bývá krátce pochvatý — na tenkých stopkách, jsou zvláště později k jedné straně překlouňeny. Světozelené, bělomázdřité pluchy ( $F$   $F_1$   $p$ ) jsou kopinaté, súžené v drsně brvitou špiči.

Vejčité kopinaté, vynikle žebernaté, lysé plodní měchýřky, súžené v podobný zobánek jako u druhu předch., posléze rovnovážně až šikmo nazpět odstávají, čímž nabývají klásky zvláštního vzrůstu.

Roste po krajích vod, v příkopech a bažinách v Polabí, Sudetách, horách Krušných, Šumavě a Českomoravské vysočině, na Moravě zvláště v části jižnější, a ve Slezsku těšínském. Kveté v máji a červnu.

38. **O. rusá** (C. flava L. — obr. 763) má krátký, bezvýběžkatý oddenek, z něhož vyrůstá trs přímých, někdy jen několik cm, jindy až 4 dm dlouhých, as do polou listnatých, tuhých, dosti ostře trojhranných, hladkých stébel. Listy jsou čárkovité, ploché, as 4 mm široké, světle zelené; listeny, z jejichž paždí na vrcholku stébla vyrůstají



763. *Ostrice rusá*;  
 $F$  květ prašníkový,  $F_1$  kv. pestíkový;  
 $f$  měchýřek,  $p$  plucha.



764. *Ostrice odstála*;  
 $F$  květ prašníkový,  $F_1$  kv. pestíkový;  
 $f$  měchýřek,  $p$  plucha.

klásky, podobají se listům, mají krátké pochvy a dlouhé, klásky daleko přerůstající, později odstálé, až dolů sehnuté čepele. Z klásků jest jeden — konečný, úzce kopinatý, stopkatý — prašníkový, ostatní 2—3, vejčité až kulaté, přisedlé nebo krátce stopkaté, hustokvěté, přímé, namnoze zblížené pestíkové; zřídka bývá pestíkový klásek jen jeden a ještě řidčeji jich bývá 5—6. Vejčité, na konci přitupé až špičaté pluchy ( $F$   $F_1$   $p$ ) jsou hnědé, po kraji bělomázdřité, na hřbetním pruhu zelené. Lysé, žebernaté plodní měchýřky ( $f$ ) jsou vejčité, asi 4 mm dlouhé, nafouklé, súžené v tenký, as 2 mm dlouhý, více méně ohnutý zobánek, rozeklaný na konci ve 2 zoubky. Dozravše měchýřky sežloutnou a rovnovážně odstávají.

Roste porůznu na rašelinných lukách, v lesních bažinách a příkopech. Kvetě v máji a červnu.

Pozn. Vedle typického tvaru, jak byl popsán, vyskytují se u nás ještě 2 odrůdy, které považují někteří botanikové za samostatné druhy :

α) *O. šupinoplodá* neboli *krátkozobanná* (*C. lepidocarpa*<sup>1</sup> Tausch spec., *C. brachyrhyncha*<sup>2</sup> var. Čel.) — má stébla chabá, tupohranná, nejvíce 2 dm vysoká, listy jen asi 2 mm široké, nejdolejší klásek zaokrouhlený, více oddálený a plodní měchyřky menší, se zobánkem jen asi 1 mm dlouhým, sehnutým. Byla pozorována hlavně v nížinách středního Labe (Čelakovice, Brandýs, Všetaty) a v okolí Znojma, Nov. Města i jinde na Moravě.

β) *O. Oederova* neboli *rovnozobanná* (*C. Oederi*<sup>3</sup> Ehrh. spec., *C. orthorhyncha*<sup>4</sup> Čel. var.) — má též stébla nižší, tupohranná, listy jen asi 2 mm široké, namnoze delší nežli stébla, trochu namodralé zelené, klásky často hustě směřované a měchyřky zralé zelenavé, 2—3 mm dlouhé, se zobánkem krátkým a rovným. Jest u nás dosti hojná.

39. **O. odstálá** (*C. distans* L. — obr. 764) vytváří z bezvýběžkatého oddenku hustý trs přímých, v době květu pouze asi 2 dm, později až 5 dm vysokých, tupě trojhranných, hladkých stébel na spodu s čárkovitými, plochými, 4—6 mm širokými, poměrně krátkými, stébla nepřerůstajícími, sivozelenými listy. Na vrcholku zakončuje stéblo jediný kopinatý klásek prašníkový, pod nímž jsou v paždí dlouze pochvatých, lupenitých, přímých listenů nejčastěji 2—3 značně od sebe oddálené, podlouhlé, hustokvěté klásky pestíkové; zřídka bývá více klásků pestíkových. Vejčité, přitupé pluchy (*F* *F*<sub>1</sub>), často s krátkými brvkatým hrotem, jsou barvy světle rezavohnědé až kaštanové, na hřbetě se zeleným proužkem, na obvodě často s bílou uzounkou obrubou. Šedivě nebo žlutavě bledozelené, namnoze červeně skvrnaté, vejčité, trochu nafouklé, vně vypouklé, uvnitř ploché, žebnaté, zcela lysé měchyřky plodní (*f*) sužují se náhle v dosti krátký zobánek, rozeklaný v bylinné, trochu rozestálé, na vnitřním kraji brvkaté drsné zuby. Dozralé měchyřky odstávají přímo.

Roste na vlhkých nebo bahnitých lukách a travnatých pastvinách v severní polovině Čech, na Moravě i ve Slezsku. Kvetě současně s druhem předch.

40. **O. Hornschuchova** (*C. Hornschuchiana*<sup>5</sup> Hoppe, *C. fulva*<sup>6</sup> Autt. — obr. 765) rozeznává se od druhu předch., jemuž značně se podobá, hlavně tím, že má bezvýběžkatý oddenek volně trsnatý, ženoucí krátké, obloukovité listnaté výhonky, sivozelené listy užší, namnoze jen 2 mm široké, pestíkové klásky vynikle stopkaté, hořejší často zblížené; kaštanové, vejčité, přitupé pluchy (*F* *F*<sub>1</sub>) na konci bez hrotu, na obvodě s širokou bělomázdřitou obrubou a měchyřky (*f*) bledě travozelené, pak žlutavé, neskrvnaté, se zuby krátkého zobánku na vnitřní straně bělomázdřitými, lysými (nebrvitymi). V ostatních vlastnostech shoduje se s *O. odstálou*.

Roste pořádku na rašelinných lukách a v bažinách v středním Polabí a ve střední Moravě. Kvetě v máji a červnu.

Pozn. Na Hrabanově u Lysé pozorován byl míšenec *O. Hornschuchovv* a *Oederovy* (viz č. 38 β) — *C. Hornschuchiana-Oederi* (*C. fulva*<sup>6</sup> Good. p.).

<sup>1</sup>) Slož. z řec. *λεπίς* = šupina + *καρπός* = plod.

<sup>2</sup>) Slož. z řec. *βραχύς* = krátký + *ὄψυχος* = zohan.

<sup>3</sup>) Ku počtě Jiř. Krist. Oeder-a, botan. spisovatele v Oldenburce. Zemřel 1791.

<sup>4</sup>) Slož. z řec. *ὀρθός* = přímý, rovný + *ὄψυχος* = zohan.

<sup>5</sup>) Ku počtě Bedř. Hornschuch-a, prof., cestovatele a botanika v Greifswaldě; zemřel r. 1850.

<sup>6</sup>) Lat. *fulvus* = hnědožlutý.

41. **O. krátkošijná** (*C. brevicollis* DC., *C. rhynchocarpa*<sup>1</sup> Heuf. — obr. 766)  
 jest statný druh s hustě trsnatým, bezvýběžkatým oddenkem, z něhož vyrůstají trojhranná, 3—6 dm vysoká, zcela na spodu obloukem vystupující stébla, zakončená jediným, podlouhle opakvejčitým, tlustým, tupým kláskem prašníkovým, pod nimiž jsou 1—3 podlouhlé, dosti hustokvěté, oddálené, přímé klásky pestíkové, spočívající na zřetelných stopkách v paždích dlouze pochvatých listenů. Listy přízemní jsou dosti široce čárkovité, našedivěle zelené. Nad lonskými přízemními listy bývají na spodině stébel dlouze pochvaté listy s velmi krátkými čepelemi a nad nimi opět listy s delšími čepelemi, které ovšem jako u obou druhů předch. stébla nikterak nepřerůstají. Pluchy (*F*, *p*) jsou vejčitopodlouhlé, přítupé nebo s drsným hrotem, zděli nebo i delší plodu, barvy světle kaštanové, se širokým zeleným hřbetním pruhem. Plodní měchyřky (*f*) jsou trojhranné vejčité, na povrchu kratinkými chloupky roztroušeně poseté, na vrcholku v krátký, mělce zzubý, vně trochu brvito-drsný zobánek ztenčené. Dozravše odstávají přímo jako u druhu předch.

Rostouc hojněji ve Francii a již. Uhrách. byla u nás před léty pozorována pouze v okolí Jičína a Dymokur gymnasijsním studujícím, nyní zemským inspektorem hosp. škol, Fr. Sitenkým.

42. **O. ječmenovitá** (*C. hordeiformis*<sup>2</sup> Thuill., *C. hordeistichos*<sup>3</sup> Vill. — obr. 767) vyháší z trsnatého, bezvýběžkatého oddenku tupě trojhranná, hladká, 10—25 cm vysoká stébla s čárkovitými, 4—6 mm širokými, více méně žlabovitými, tuhými, přímými listy, které v době květu stébla namnoze přerůstají. Pochvaté listeny, z jejichž paždí vyrůstají jednotlivé, přímé klásky,



765. *Ostřice Hornschova*;

*F* květ prašníkový, *F*<sub>1</sub> kv. pestíkový; *f* měchyřek, *p* plucha.



766. *Ostřice krátkošijná*;

*F* květ prašníkový, *F*<sub>1</sub> pestíkový; *f* měchyřek, *p* plucha kv. pestíkového.

podobají se listům ostatním a vyrůstají též vysoko nad stéblo. Klásků bývá nejčastěji 4—6, z nichž jeden, častěji však dva nejhořejší, čárkovité kopinaté jsou prašníkové, ostatní — podlouhle vejčité, mnohem tlustší, hustokvěté — pestíkové. Vejčité pluchy

<sup>1</sup>) Slož. z řec. *ὄψυχος* = zoban + *καρπός* = plod.

<sup>2</sup>) Slož. z lat. *hordeum* = ječmen + *forma*

<sup>3</sup>) Slož. z *hordeum* + *ορίζος* = řada.



prašníkových klásků (*P*) jsou na konci tupě zaokrouhleny a na obvodě široce suchoházdřité, kdežto pluchy klásků pestíkových (*f*) jsou hrotnaté, s užší suchoházdřitou obrubou. Podlouhle elliptické, uvnitř ploché, vně vypouklé a žebernaté, lesklé, drobným ječným zrnům dosti podobné, bledozelené až kaštanově hnědé plodní měchyřky (*f*, *P*<sub>1</sub>), stojící skoro pravidelně v 4—5 řadách, sůžují se znenáhla v dlouhý, zklaný, vpředu plochý, po kraji jemně pilovitý zobánek. Nažka měchyřkem zaobalená jest opakvejčitá, trojboká, hnědá.



767. *Ostrice ječmenovitá*;  
*P* květ prašníkový, *P*<sub>1</sub> kv. pestíkový; *f*  
 měchyřek s pluchou. — *S* konec stébla  
 ostrice žitné.

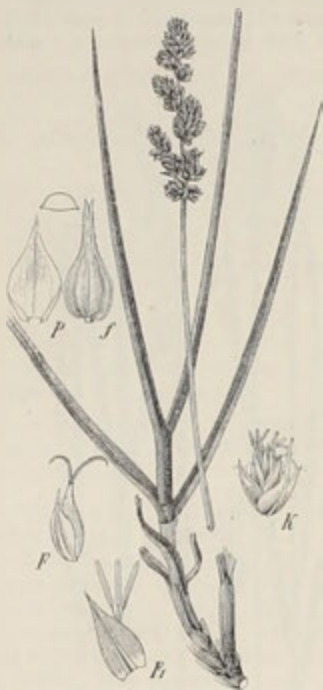

768. *Ostrice liščí*;  
*K* klásek, *f* květ pestíkový, *P*<sub>1</sub> kv. prašníkový;  
*f* měchyřek, *p* plucha.

Roste v příkopech, bažinách a na mezích, zvláště na místech slatinných porůdku v jižní Moravě, na př. v okolí Čejče, při Dyji mezi Polavou na Nov. mlýnem, podél Moravy blíže Uh. Hradiště a j. Kvete v máji a červnu.

43. **O. žitná** (*C. secalina* Wahl.) podobá se tak velice druhu předch., že ji někteří považují za pouhou odrůdu. Má však klásky pestíkové (obr. 767 *S*) štíhlejší, nepravidelně mnohořadé, namnoze po 2—4 pospolu v paždí téhož listenu, pluchy prašníkových klásků přišpičatěné, klásků pestíkových široce běloházdřité, měchyřky asi o polovici menší, nelesklé, černé, obsahující nažky podlouhlé, smačknuté příoblé, černavé.

Jest u nás celkem vzácná. V Čechách byla pozorována na několika místech středního a záp. Polabí — poprvé r. 1882 u Všetat prof. L. Čelakovským — na Moravě u Brna, Napajedel a Hodonína. Kvete v máji a červnu.



44. **O. liščí<sup>1</sup>** (*C. vulpina*<sup>1</sup> L. — obr. 768) má trsnatý, bezvýběžkatý odenek, z něhož vyrůstají krátké, přímé listnaté výhonky a silná, 3—8 dm vysoká, křídlatě trojhranná, na hranách velice draslavá stébla, objatá na spodu hnědými pochvami, výše světle (až žlutavě) zelenými, čárkovitými, 6—10 mm širokými listy. V hořejších dvou třetinách jsou stébla bezlistá a ukončují se klasovitým, často přetřhovaně laločnatým květenstvím, složeným z 5—8 rezavě hnědých, přisedlých klásků (*K*). Listeny podpírající jednotlivé klásky jsou nepatrné, šupinovitě, jen nejspodnější jsou protaženy v štětinkovitou čepel klásek nepřerůstající.

V každém klásku (*K*) jsou dvojce květy: dole pestíkové, nahoře prašnickové. Prvé (*F*) skládají se z podlouhlého semeníku, jehož čnělka jest nahoře rozeklána ve dvě bliznová ramena, a z podlouhle vejčitého, vnitř plochého, vně vypouklého,



769. *Ostrice měkkoostenná A*;

*F* květ prašnickový, *F*<sub>1</sub> kv. pestíkový;  
*f* měchyšek s pluchou.

*B* ostrice přetřhovaná.



770. *Ostrice latnatá*;

*F* květ prašnickový, *F*<sub>1</sub> kv. pestíkový bez pluchy;  
*f* měchyšek, *p* plucha.

podél žebnatého, znenáhla v dvouklaný zobánek protaženého měchyšku (*f*), jenž semeník a později nažku obaluje; dozravše měchyšky zhnědnou a kostrbatě odstávají. Druhé — květy prašnickové (*F*<sub>1</sub>) — zastoupeny jsou třemi tyčinkami. Oboje kvítky sedí v paždí rezavě nahnědlých, na hřebním kýlu zelených, vejčitých, úzce špičatých, často ostnitě hrotitých pluch (*p*), o něco kratších nežli jsou měchyšky.

Náležejíc k druhům u nás nejrozšířenějším, roste nejraději v příkopech, močálech a na březích vod. Kvete v máji a červnu.

<sup>1</sup>) Vzhledem k rezavé barvě klásků.

Pozn. Rostouc ve stinných vlhkých křovinách a v bažinách, mívá často měchýřky i později zelenavé nebo alespoň bledší a listeny spodnějších klásků protaženy v delší zelené štětinovité čepele, své klásky přerůstající. V té formě slove o. hájní (*C. nemorosa* Rebert).

45. **O. měkkoostenná** (*C. muricata* L., *C. contigua*<sup>1</sup> Hoppe — obr. 769) liší se od druhu předch., jemuž velice se podobá, hlavně tím, že má trojhranná stébla nekřídlatá (s boky plochými — kdežto u *O. liščí* jsou boky žlábkovitě vyduté), čárkovité listy jen 2–4 mm široké, vejčité nebo vejčité kopinaté měchýřky plodní (*f*) bezžebré a pluchy světlohnědé, se zeleným hřbetním pruhem, skoro tak dlouhé jako plodní měchýřky. V ostatních vlastnostech shoduje se s druhem předch.

Roste ve světlých lesích, na lukách a porostlých stráních. Kvete jako předch. v máji a červnu.

Pozn. Jsouc druhem značně proměnlivým, ostřice měkkoostenná vyskytuje se u nás dle Čelakovského ve 3 odrůdách:

a) *O. měkk. vlastní* (*C. muric. genuina*) — má hustý nebo dole trochu přetřhovaný (složený) klas, bledé pluchy a nazelenalé, kopinaté, na spodu houbovým pletivem ztloustlé měchýřky. Blanitě jazyčky listových pochev na straně čepele jsou povytáhlé vzhůru, přesahující na přední straně pochvu, a jsou na kraji tenkoblané.

β) *O. leskloplodá* (*C. lamprocarpa* Čel., *C. Pairaei* F. Schultz) — má klas podobný jako odr. a), ale pluchy nahnědlé a měchýřky vejčité, dole neztloustlé, lesklé, barvy hnědé až načernalé. Blanitě jazyčky na straně čepele jsou nízké, na přední straně pochvu nepřesahující, na kraji ztloustlé.

γ) *O. přetřhovaná* (*C. divulsa* Good. — obr. 769 β) — má klas prodloužený, přetřhovaný, trochu nící, pluchy bledavé, plodní měchýřky a jazyčky na straně čepele podobné jako odrůda předch.

46. **O. latnatá** (*C. paniculata* L. — obr. 770) vyhání z bezvýběžkatého oddenku husté trsy krátkých, přímých, listnatých výhonků a přímých, 3–8 dm vysokých, ostře draslavě trojhranných stébel, na jejichž spodu jsou velké hnědé, lesklé, neroztěpené pochvy, výše pak sivé, čárkovité, 5–7 mm široké, 3–6 dm dlouhé listy. Nahoře zakončuje se stéblo latou klásků více méně směstnaných, před rozvitím bělavých. Jako u obou druhů předch. obsahuje i zde každý klásek oboje kvítky: dole pestíkové s 2 bliznami ( $F_1$ ), nahoře prašníkové ( $F$ ). Listeny, z jejichž paždí vyrůstají klásky, jsou šupinovitě, nejspodnější namnoze protaženy ve štětinovitou, kratičkou čepel. Pluchy ( $F_1$ ,  $\rho$ ) klásků jsou vejčité, špičaté, barvy červenohnědé, rezavě hnědé nebo rezavě žluté, po kraji bělomázdřité, na hřbetě bez zeleného proužku nebo se zeleným proužkem sotva znatelným. Široce vejčité, uvnitř dosti ploché, vně vypouklé, stopčkaté, slabě lesklé, světle hnědé měchýřky plodní (*f*) sůžují se znenáhla v dvouzubý, po kraji pilovitý zobánek.

Roste na bažinatých, rašelinných místech, v příkopech a na březích vod zejména v Sudetách, vých. Polabí, hornatině doupovsko-tepelské, Plzeňsku, poříčí střední Otavy, na Moravě zvláště v části západní, střední a východní, ve Slezsku v Těšínsku. Kvete v máji a červnu.

Pozn. Čelakovský ji rozeznává 2 odrůdy:

a) *O. kostrbatá* (*C. panic. squarrosa* Čel.) — s klásky krátce vejčitými, směstnanými na větévkách laty skoro přisedlých, s pluchami červenohnědými, šíře bělokrajnými a s plody kostrbaté rozestálými, většími, často zřetelněji žebernatými.

<sup>1</sup>) Lat. *contiguus* = stýkající se.

$\beta$  *O. prodloužená* (C. panic. elongata Čel.) — s klásky vejčitými nebo podlouhlými, na větévkách laty dole nahých, s pluchami rezavohnědými nebo rezavožlutými, úzce bělokrajnými a s plody přímými, menšími, namnoze skoro bezžebřými.

47. **O. odchýlná** (C. paradoxa Willd., C. canescens Host. obr. 771) podobá se hustě trsnatým oddenkem, ostře trojhrannými, drslavými stébly a celým vnějškem druhu předch., jest však celkem štihlejší, má pochvy na spodu stébel nelesklé, nejdolejší roztroupené

ve vlákna, čárkovité listy mnohem užší, klásky v klase jednoduchém nebo jen nejdoleji trochu větvitým a plodní měchýřky (*f*) skoro kulovato-vejčité, na obou stranách vypouklé, nelesklé, zřetelně žebnaté. Mezi klásky bývají někdy některé s květy skoro vesměs prašnickovými, jiné s květy skoro vesměs pestíkovými. V ostatních vlastnostech i dobou květu shoduje se s druhem předch.

Roste na bažinatých a rašelinných lukách v Polabi, poříčí Ploučnice, Jičínsko-Boleslavsku, horách Kladských a Orličných, na Krumlovsku a Budějovicko-Třeboňsku, na Moravě velmi pořídku v části západní, ve Slezsku v Opavsku.



771. *Ostřice odchýlná*;  
F květ prašnickový,  $F_1$  kv. pestí-  
kový, *f* měchýřek.



772. *Ostřice přibolá*;  
L kousek stěbla se spodinou listu;  
F květ prašnickový,  $F_1$  kv. pestí-  
kový, *f* měchýřek, p plucha.

48. **O. přibolá** (C. teretiuscula Good. — obr. 772) shoduje se u většině vlastností s oběma druhy předch.,

má však oddenek volně trsnatý a stěbla dole přibolá (L), nahoře tupě trojhranná, málo drslavá. Černohnědé pochvy na spodu stébel jsou nelesklé a větrajce málo se třepí; listy jsou úzce čárkovité, klásky skládají klasy namnoze jednoduché, válcovité, směstnané nebo někdy přetrhované. Nejhořejší kvítky prašnickové obsahují často jen po 2 tyčinkách, odkudž Roth nazval tento druh o. dvoumužnou (C. diandra). Pluchy (F,  $F_1$ , p) jsou vejčité, špičaté, na okraji bělomázdřité, ostatně hnědé; jen hřbetní nerv bývá s počátku zelený, později však vymizí. Kratičce stopkaté, kulatě vejčité, dovnitř i ven vypouklé, posléze kaštanově hnědé plodní měchýřky (*f*) jsou lesklé, bezžebřé nebo vně

slabě žebernaté, nahoře ztenčeny v dvouzubý, po kraji pilovitý zobánek jako u obou druhů předch., jsou však o něco menší.

Roste na podobných stanovištích jako oba druhy předch. v horách Krušných, středním Polabí, poříčí Ploučnice, horách Jizerských, Krkonoších, na Krumlovsku a Budějovicko-Třeboňsku, ve vysočině Českomoravské jakož i v západní, střední a jých. Moravě. Kvete jako předch. v máji a červnu.

Pozn. U Bzence na Moravě byl pozorován mišenec z této a ostřice latnaté (*Carex paniculata* × *teretiuscula*).

49. **O. dvouřadá** (*C. disticha* Huds., *C. intermedia*<sup>1</sup> Good. — obr. 773) má plazivý, výběžkatý, šupinatý oddenek, z něhož vyrůstají zdánlivě postranní, přímá, 3—8 dm vysoká stébla, dole porostlá čárkovitými, as 5 mm širokými, tuhými, dlouze pochvatými listy; výše však jsou stébla bezlistá, oslře trojhranná, zakončena 6—10, řidčeji četnějšími klásky, sestavenými do podlouhlého, laločnatého, nepravidelně dvouřadého klasu;



773. *Ostřice dvouřadá*;

*F* květ prašnickový, *F*<sub>1</sub> kv. pestíkový bez pluchy; *f* měchyšek, *P* přímý řez tímže, *Pi* pestík.



774. *Ostřice úzkolistá*;

*K* strboulek klásky; *F* květ prašnickový, *F*<sub>1</sub> kv. pestíkový; *f* měchyšek.

někdy bývá tento klas na spodu 2krát složený, anť místo jednotlivých klásek vyrůstají z hlavního vrtena vždy celé skupiny klásek. Dolejší klásky v klase obsahují pouze kvítky pestíkové (*F*<sub>1</sub>), prostřední klásky pouze kvítky prašnickové (*F*) nebo někdy v paždí nejspodnějších pluch kvítky pestíkové, nejhořejší klásky buď jen kvítky pestíkové nebo v paždí nejhořejších pluch kvítky prašnickové. Listeny, z jejichž paždí klásky vyrůstají, jsou šupinovité, nejspodnější obyčejně štětlinovitě protaženy. Pluchy (*F*) jsou podlouhlé, přihrocené, barvy červenohnědé, uprostřed se zeleným hřbetním nervem, po kraji suchomázdřité.

<sup>1</sup>) Lat. intermedius = prostřední.

Vejčito-kopinaté, uvnitř ploché, vně vypouklé, žebernaté, po stranách vyniklé kýlnaté a při tom brvitě pilovité, tmavohnědé plodní měchýřky (*f*) sužují se nahore znenáhla v dvouklaný zobánek.

Roste porůznu na vlhkých lukách a u příkopů. Kvete v máji a červnu.

50. **O. úzkolistá** (*C. stenophylla* Wahl., *C. juncifolia*<sup>1</sup> Host — obr. 774) vyhání z oddenku plazivé, šupinaté výběžky, z jejichž konců vyrůstají tenká, tupě trojhranná, nahore trochu draslavá, na spodu listnatá, namnoze svazčité nahloučená, pouze 6–15 cm vysoká stébla, zakončená vejčitým strboulkem několika hustě směstnaných, rezavě hnědých klásků (*K*). Úzce čárkovité listy jsou nasivělé, tuhé a záhy se sbalují, tak že nabývají tvaru štetinovitého. Konečné



775. *Ostrice dlouhokořená*;

*K* strboulek klásku; *F* květ prašníkový; *F*<sub>1</sub> kv. pestíkový; *f* měchýřek, *p* plucha.

strboušky, asi 1 cm dlouhé a často jednoduchému klasu podobné, jsou podepřeny blanovitým listenem, který vybíhá v kratičkou špici. Drobné klásky strboul skládající mají vejčité, kávově hnědé, na hřbetním kýlu zelené, po kraji suchomázdřité pluchy (*F F*<sub>1</sub>) a za nimi v dolní části kvítky pestíkové (*F*<sub>1</sub>), v hořejší části kvítky prašníkové (*F*). Vejčité trojboké, posléze rezavě hnědé plodní měchýřky (*f*) jsou žebernaté a sužují se v zzubý, po krajích trochu draslavý zobánek.

Rostouc na suchých paloucích a písčnatých lukách, jest u nás velice vzácná. V Čechách byla dosud pozorována pouze u Oustí nad L., Mimoně a Budějovic, na Moravě u Hodonína a Bzence. Kvete v dubnu a máji.

51. **O. dlouhokořená** (*C. chondrorhiza*<sup>2</sup> Ehrh. — obr. 775) shoduje se v klasovitě strboulovitých květenstvích (*K*) složených z drobných, hustě

<sup>1</sup>) Slož. z lat. *juncus* = sítina + *folium* = list.

<sup>2</sup>) Slož. z řec. *χονδρ* = struna + *ρίζα* = kořen.



směštnaných klásků — jež obsahují dole květy pestíkové, nahoře prašníkové — i v ostatních vlastnostech s druhem předch.; má však přibíblá, hladká stébla, vyrůstající z konců šikmých, prodloužených výhonkův oddenkových jednotlivá (ve svazky nenahloučená), pod květenstvím silně ztenčená a žlabovité listy travozelené.

Rostouc roztroušeně hlavně v severnější Evropě, byla u nás pozorována pouze na rašelinných močálech u Sv. Víta jižně od Třeboně (poprvé r. 1886 drem J. Velenovským), později též J. Kovářem v »Darčinách« u Krucemburku (vých. od Chotěboře). Kvete v máji a červnu.

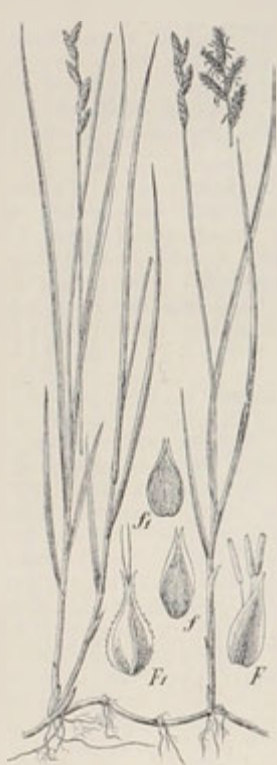

776. *Ostrice třeslicovitá*;  
F květ prašníkový, F<sub>1</sub> kv. pestíkový, f měchýřek.  
— f<sub>1</sub> měchýřek odrůdy ostí Schreberovy.



777. *Ostrice zapelí*;  
F<sub>1</sub> květec prašníkový, F kv. pestíkový; f měchýřek

52. **O. třeslicovitá** (C. brizoides L. — obr 776) vyhání z plazivého, šupinatého oddenku zdánlivě postranní, ostře trojhranná, tenká, chabá, posléze často převíslá stébla, objatá na spodu pouhými hnědými pochvami, výše pochvami několika čárkovitých, 2—3 mm širokých, značně dlouhých, stéblo často přerůstajících listův; v hořejších asi třech čtvrtinách jsou stébla bezlistá a zakončují se dvouřadým klásem 5—8 zblížených, podlouhle kopinatých, často trochu ohnutých klásků, které jsou podepřeny listeny nepatrnými, šupinovitými nebo vůbec listeny podepřeny nejsou. Každý klásek obsahuje v paždí vejčitých, bělavých, na hřbetním nervu sivých pluch dvoje květy: ve spodní části prašní-

kové ( $F$ ), v horní části pestíkové ( $F_1$ ). Kopinaté, uvnitř ploché, vně vypouklé, žebernaté, sivé měchýřky plodní ( $f$ ), zděli nebo delší svých pluch, sžují se nahoře v dvouklaný zobánek a jsou po stranách vroubeny širokými, brvitě pilovitými křídly, sahajícími téměř od spodu až ke špičce zobánku.

Roste ve světlých lesích, v křovinách a na horních bažinatých lukách. Kvete v dubnu a máji.

Pozn. Vedle typického tvaru, jak byl popsán, vyskytují se u nás ještě dvě odrůdy, které považují někteří botanikové za samostatné druhy. Jsou to:

a) *O. zkřivená* (*C. curvata* Knaf) — má listy namnoze užší, pluchy bledě rziivo hnědé, na hřbetním nervu zelené, kopinaté měchýřky travozelené; křídlovitá obruba měchýřků sahá jako u typického tvaru skoro od spodu až ke konci zobánku.

β) *O. Schreberova* (*C. Schreberi*<sup>1</sup> Schrank) — jest útlejší obou předch., má listy jen asi 1 mm široké, klásky přímé, neprohnuté, pluchy hnědé a podlouhlo-vejčité, červenohnědé měchýřky (obr. 776  $f_1$ ) s křídlovitou obrubou, která sahá sice též až na konec zobánku, ale začíná teprve asi v polovici plodu.



776. *Ostrice ježara*,  
K klas; F květ praškový,  $F_1$  kv. pestíkový  
bez pluchy; f měchýřek, p plucha.

53. *O. zaječí*<sup>2</sup> (*C. leporina*<sup>2</sup> L., *C. ovalis*<sup>3</sup> Good. — obr. 777) vyhání z trsnatého, bezvýběžkatého oddenku krátké, přímé, listnaté výhonky a přímá nebo vystoupavá, 2—5 dm vysoká stébla, která mají na spodu tuhé, čárkovité, asi 3 mm široké, poměrně krátké, květenství nepřerůstající listy, výše však jsou bezlistá, tupě trojhranná, hladká nebo jen trochu drslavá, travozelená a nesou na vrcholku několik (nejčastěji 5—6) vejčitých až podlouhlých, v podlouhlý, namnoze laločnatý klas zblížených, přisedlých klásků. Jsouce podepřeny šupinovitými listeny, klásky obsahují v paždí dolejších pluch květy prašníkové ( $F_1$ ), v paždí hořejších pluch květy pestíkové ( $F$ ). Z posledních vyvinují se přímé,

vejčité, dosti ploché měchýřky ( $f$ ) se širokou křídlovitou obrubou, sžžené znenáhla v 2zubý zobánek. Pluchy jsou s počátku vejčité, později rostouce více do šíře skoro trojhranné a při tom špičaté, asi tak dlouhé jako plodní měchýřky, barvy žlutavohnědé, na hřbetním nervu zelené, na okraji bělomázdřité.

Roste hojně na mokřích lukách, v bažinách a v lesích. Kvete v máji a červnu.

Pozn. Pořídka vyskytuje se odrůda s listy trochu chabými, delšími, vrcholku

<sup>1</sup>) Ku počtě J. Schreber-a, žáka Linnéova, prof. botaniky v Erlangách. Zemřel 1810.

<sup>2</sup>) Klasy ze zblížených klásků mají jakousi podobnost se zaječími tlapkami.

<sup>3</sup>) Lat. *ovalis* = vejčitý.

stébela dorůstajícími, s klásky trochu oddálenými a pluchami zelenavými nebo žlutavobílými — o. stříbropluchá (*C. argyroglochis*<sup>1</sup> Horn. sp.).

54. **O. ježatá** (*C. echinata* Murr., *C. stellulata*<sup>2</sup> Good. — obr. 778) vytváří jako předch. z bezvýběžkatého oddenku trsy přímých, krátkých listnatých výhonků a tupohranných, hladkých, dole listnatých, 1—3 dm vysokých stébel. Listy jsou čárkovité, as 3 mm široké, šedozelené. Dosti zblížené klásky, v počtu 3—5, sedící v paždí nepatrných, šupinovitých listenů, jsou skoro kulaté a skládají přetrhovaný, konečný klas. Pluchy jejich jsou široce vejčité, světle hnědé, na hřbetě se zeleným proužkem, po kraji s širokou, bílou, suchomázdřitou obrubou; dolejší chovají ve svých paždích kvítky prašníkové ( $F_1$ ), hořejší

kv. pestíkové ( $F_1$ ). Zelené plodní měchyřky ( $f$ ), mnohem delší svých pluch ( $p$ ), jsou široce vejčité, slabě vypouklé, jemně žebernaté, bezkřídle, protaženy v dlouhý, po kraji brvitě pilkovitý, na konci 2zubý zobánek. Dozravše silně odstávají, čímž nabývají klásky kostrbatě ježatého vzezření.

Připomínajíc vnějškem poněkud ostřici měkkoostennou (obr. 769), roste porůznu na lesních a lučních bažinách. Kvete jako předch. v máji a červnu.

55. **O. šedivá** (*C. canescens* L., *C. curta*<sup>3</sup> Good. — obr. 779) má trsnatý, bezvýběžkatý oddenek, z něhož vyrůstají vedle kratších, listnatých výhonků přímá, štíhlá, 2—5 dm vysoká, dole listnatá, výše bezlistá, ostře trojhranná, drsná stébela s čárkovitými, 2—3 mm širokými listy barvy šedozelené. Nahoře končí se stébela přetrhovaným klasem, složeným ze 4—8 (nejčastěji 5—6) podlouhle vejčitých, na suchých stanovištích skoro kulovitých, asi 5 mm dlouhých, čím níže tím více od sebe oddálených, bledých, žlutavosědě trpytívkých klásků, podepřených nepatrnými, šupinovitými listeny. Vrcholový klásek bývá často ke spodu dlouzeji súžen. Pluchy klásků ( $K$ ) jsou vejčité, hrotnaté, blanovité, barvy bělavé, se zeleným hřbet-

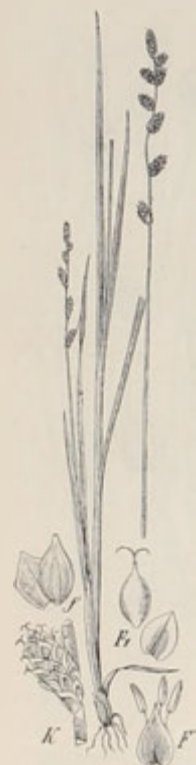

779. *Ostrice šedivá*;  
 $F_1$  květ prašníkový,  $F_2$  kv. pestíkový a jeho plucha;  $f$  měchyřka s pluchou;  $K$  klásek



780. *Ostrice prodloužená*  
 $F_1$  květ prašníkový,  $F_2$  květ prašníkový;  $f$  měchyřka,  $K$  zralý klas

ním proužkem, později žlutavé; spodnější chovají v paždích svých kvítky prašníkové ( $F$ ) hořejší kv. pestíkové ( $F_1$ ). Žlutavozelené plodní měchyřky ( $f$ ), o málo delší pluch, jsou vejčité, s boků smačknuté, nekřídlaté, lysé, jemně pruhované.

<sup>1</sup>) Slož. z řec. *argyros* = stříbro + *glachis* = hrot (plucha).

<sup>2</sup>) Lat. *stellulatus* = hvězdovitý, vzhledem ke zralému květenství.

<sup>3</sup>) Lat. *curtus* = zkomolený.

vané, súženy v kratičký, vně žlábkovitý, na konci nezřetelně vykrojený zobánek a stojí i v době zralosti přímo.

Roste porůznu na lesních a lučních bažinách, na rašelinných a pramenitých místech zejména hornatějších a chladnějších poloh. Kvete v máji a červnu.

56. **O. prodloužená** (*C. elongata* L — obr. 780) liší se od předch. druhu, jemůž vnějškem velice se podobá, hlavně tím, že má listy jasně zelené, 3–5 mm široké, klásky podlouhle válcovité, namnoze u větším počtu (nejčastěji 7–9, ale též až 12), vejčité pluchy tupé, o polovici kratší nežli mě-



781. *Ostrice oddálená*;  
F květ prašnickový, F<sub>1</sub> kv. pestíkový, f měchýfek



782. *Ostrice šáchorovitá*;  
F květ prašnickový, F<sub>1</sub> květ pestíkový; f měchýfek,  
p plucha.

chýřky (F), barvy rezavohnědé, s úzkým zeleným proužkem na hřbetě a měchýřky (f) kopinaté, v kuželovitý, delší zobánek znenáhla súžené, posléze odstálé, skoro 2řadé, barvy nahnědle žlutavé. V ostatních vlastnostech shoduje se s druhem předch.

Roste velice porůznu na vlhkých lukách, v bažinách a příkopech. Kvete v máji a červnu.

57 **O oddálená** (*C. remota* L. — obr. 781) obsahujíc v kláscích na spodu kvítky prašnickové, nahoře kv. pestíkové, poznává se ode všech druhů této

vlastnosti na první pohled po dlouhých, listovitých, namnoze rozpražených listenech, v jejichž paždří sedí dolejší klásky. Ostatně má hustě trsnatý, bezvýběžkatý oddenek, štíhlá, útlá, často převíslá, 2—6 dm dlouhá, dole listnatá, nahoře více méně klikatě zprohýbaná stébla, úzce čárkovité, dlouhé listy, nejčastěji 6—10 vejčitých, až 1 cm dlouhých, čím níže tím od sebe oddálenějších klásků s vejčitými, po kraji suchomázdřitými, bělavými, zeleně kýlnatými pluchami ( $P$ ,  $P_1$ ) a zelenavými, vejčitými, žebernatými, ve 2zubý zobánek suženými plodními měchyřky ( $f$ ).

Roste nejraději v bažinách a u lesních potůčků. Kvete v máji a červnu.



783. *Ostřice Davallová*;  
 $F$  květ prašnikový,  $F_1$  květ pesti-  
kový,  $I$  kousek stébka.

784. *Ostřice dvondomá*;  
 $F$  květ prašnikový,  $F_1$  květ pesti-  
kový,  $f$  měchyřek.

785. *Ostřice blešní*;  
 $F$  květ prašnikový,  $F_1$  pestík,  
 $f$  měchyřek,  $K$  zralý klásek

58. **O. šáchorovitá** (*C. cyperoides* L., *Schelhammeria*<sup>1</sup> *cyperoides* Reichb. — obr. 782) jest vnějškem svým mezi všemi ostřicemi tak nápadná, že ji možno poznati na první pohled. Má totiž zelené, posléze žlutavé klásky hustě směstnány do kulovatých strboulů, které sedí na vrcholku stébla, podepřeny jsou několika lupenitými, na spodu po kraji často bělomázdřítými, dlouhými, květenství daleko přerůstajícími listeny. Oddenek jest hustě trsnatý, troj-

<sup>1</sup>) Nazývána tak ku počtě G. Schelhammera, professora a botanika v Kielu: zemřel r. 1716



hranná stébla hladká, 15 - 40 cm vysoká, listy čárkovité, klásky s kvítky dole prašníkovými (*F*), nahoře pestíkovými (*F*<sub>1</sub>), na vrcholku bezkvěté, pluchy (*p*) kopinato-šidlovité, měchýřky (*f*) kopinaté, bezžebře, protaženy v dlouhý, dvouklaný zobánek.

Roste na vlhkých písčínách, na březích rybníkův a řek. Kvete v létě.

59. **O. Davallova**<sup>1</sup> (*C. Davalliana* Sm. — obr. 783) má bez výběžkatý oddenek, z něhož vytváří husté trsy tenkých, štíhlých, 2 - 3 dm vysokých, trojhranných, nahoře více méně drsných stébel (*l*), zcela na spodu s hnědými šupinami, výše se štětinkovitými, ke konci drsnými listy. V hořejších asi dvou třetinách jsou stébla bezlistá a ukončují se jediným, přes 1 cm dlouhým, štíhlým klásem. V paždí vytrvalých pluch tohoto klasu vězí u některých jedinců samé květy prašníkové (*F*), u jiných samé květy pestíkové (*F*<sub>1</sub>); náležejí tato ostrice s druhem násled. k rostlinám dvoudomým. Nicméně možno též nalézt

jedince, kteří vedle převážné většiny kvítků pestíkových mají na vrcholku klásků také několik kvítků prašníkových, anebo jedince, kteří vedle převážné většiny kvítků prašníkových mají uprostřed nebo na vrcholku klásků též kvítky pestíkové. Kvítky prašníkové, sedící v paždí pluch slámožlutých, jsou zastoupeny třemi tyčinkami, kv. pestíkové — sedící v paždí pluch hnědých, bělokrajných — jediným semeníkem, zahaleným v podlouhle kopinatém měchýřku, z něhož vyčuhují dvě štětinovitě blizny. Plodní měchýřky barvy hnědé jsou sženy v dlouhý, na konci krátce 2zubý zobánek a posléze rovněž odstavají.



786. *Ostrice chudokvětá*;  
*F* květ prašníkový, *F*<sub>1</sub> kv. pestí-  
kový, *l* kousek listu.



787. *Ostrice skalní*;  
*F* květ prašníkový, *F*<sub>1</sub> kv. pestíkový,  
*f* měchýřek.

Roste na bažinatých a rašelinných lukách severnější poloviny

Čech, v Rokycansku, na Krumlovsku a Budějovicko-Třeboňsku jakož i porůznu v jižní, střední a východní Moravě a ve Slezsku těšínském. Kvete v dubnu a máji.

60. **O. dvoudomá** (*C. dioica* L. — obr. 784) shoduje se dvoudomými klásky i vnějškem s druhem předch., tak že ji lze snadno zaměnit. Má však tenký oddenek s plazivými výběžky, stébla přioblá, hladká a plodní měchýřky (*f*) vejčité, krátce zobánkaté. Ostatně o ní platí, co pověděno o druhu předch.

Roste na rašelinných lukách a bahnech v horách Orličných a Kladských, ve východním a středním Polabí, v porůznu Ploučnice, v hornatině doupovsko-telepelské a na Krumlovsku. Na Moravě byla pozorována pouze u Jindřichova a

<sup>1</sup> Ku počtu anglického botanika Edm. Davalla, přítele Linného. Zemřel 1799.

Lindavy blíže Potštátu (sev. od Hranic), ve Slezsku u Reivízu (mezi Frývaldovem a Cukmantlem).

61. **O. blešní** (*C. pulicaris* L. — obr. 785) podobá se vnějškem též oběma předch., má však v kláscích květy oboje: ve spodní polovině pestikové ( $F_1$ ) se dvěma bliznami, v horní polovině prašниковé ( $F$ ) se 3 tyčinkami. Oddenek jest hustě trsnatý, stébla přioblá, štětinovitě listy až ke konci hladké, červeno-hnědé pluchy za plodu opadavé — kdežto u obou druhů předch. jsou vytrvalé — vejčité plodní měchýřky ( $f$ ) k oběma koncům súžené, leskle tmavohnědé, poněkud od sebe oddálené, posléze zcela sehnuté ( $K^*$ ).



788. *Šachor žlutavý*;  
K' klásek, F kvítek; p plucha, f nažka,  
f<sub>1</sub> příčný řez touže.



789. *Sachor hnědý*;  
K' klásek, F kvítek; f nažka, f<sub>1</sub> táž příčně  
přefříznutá.

Roste porůznu na rašelinných lukách a v bažinách v Polabí, horách Krušných, Šumavě a Budějovicko-Třeboňsku; na Moravě byla pozorována u Mikovic blíže Uher. Hradiště a na Pradědu a Hoksáru v Jeseníku. Kvete v máji a červnu.

62. **O. chudokvětá** (*C. pauciflora* Lightf., *C. leucoglochis*<sup>1</sup> L. fil. — obr. 786) výlívá z plazivého, výběžkatého oddenku chudé trsy útlých, 6–15 cm vysokých, tupě trojhranných, na spodu lisnatých stébel, ukončených

<sup>1</sup>) Slož. z řec. λευκός = bílý + γλῶχι = hrot.

kláskem nejčastěji čtyř kvítků, z nichž vrcholový jest prašníkový ( $F$ ), ostatní jsou pestíkové ( $F_1$ ). Kvítek prašníkový jest zastoupen třemi tyčinkami, kvítky pestíkové podlouhlým, v dlouhou čnělku súženým semeníkem se 3 bliznami. Oboje kvítky sedí v paždí kopinatých pluch, které později opadají, a slámo-žluté, čárkovito-kopinaté měchyřky plodní sehnou se pak dolů.

Roste na bahnitých lukách a rašelinách vyšších hor: Šumavy, hor Krušných, Krkonoš, hor Orličných, Jeseníku a Beskyd. Kvete až v červnu a červenci.

63. Ve skalních šterbinách nad kostelíčkem na Studénkové (Brünnelheide) v Jeseníku byla pozorována o. skalní (*C. rupestris* All. — obr. 787), hojněji

v horách Skandinavských a v Alpách rostoucí. Má plazivý, výběžkatý oddenek, z něhož vyrůstají v hustém trsu dílem jalové listnaté výhonky, dílem trojhranná, pouze 6–10 cm vysoká, květonosná stébla. Na spodu jsou stébla porostlá čárkovitými, plochými, sivozelenými listy, na vrcholku nesou po válcovitém, vícekvětném klásku, za jehož hnědými, vytrvalými pluchami sedí v dolejší části kvítky pestíkové ( $F_1$ ) o třech bliznách, v hořejší části kvítky prašníkové ( $F$ ). Vejčité, kožovitě žluté plodní měchyřky ( $f$ ), súžené v krátký zobánek, stojí i později přímo. Kvete v červnu a červenci.

**Rod 2. Šáchor<sup>1</sup>** (*Cyperus*<sup>2</sup>, Cypergras) má květy vesměs obojaké, nahé, v paždí pluch, které jsou ve svých kláscích seřaděny do dvou řad; klásky jsou mnohokvěté, v květenství kruželovitém, někdy svazečkovitě staženém. U nás rostou 2 druhy:

1. **Šáchor žlutavý** (*Cyperus flavescens* L. — obr. 788) vyhání z jednoletého svazčitého kořene přímná, 5–20 cm vysoká, tupě trojhranná, lysá stébla, která jsou buď bezlistá, nebo mají pouze na spodu 1–2 čárkovité, kylnaté listy. Na vrcholku stébla jest kružel podlouhle kopinatých, se stran smačknutých, špinavě žlutých nebo trochu červenohnědých, skoro 1 cm dlouhých

790. Šašina černavá;  
K klásek s plevami  $\rho$  a pluchami  $\sigma$ ,  $F$  kvítek,  $f$  nažk,  $f_1$  tuž preiznutá.

791. Šašina rezavá;  
 $F$  kvítek.

klásků. Často bývá krušel stažen ve svazek, vždy pak jest podepřen namnoze 2–3 rovnovážně odstálými, nesterpně dlouhými, květenství většinou přerůstajícími listeny. Na ose každého klásku ( $K$ ) sedí 12–24 podlouhle vejčitých, přitupých, střechovitě se kryjících pluch ( $\rho$ ) a za každou skrývá se nahý obojaký kvítek ( $F$ )

<sup>1</sup>) Od stslav. kmene šaru = ostfice, s nímž i stněm. sahar souvisí.

<sup>2</sup>) Jménem *κυπερος*, *κυπερος* rozuměli staří Řekové nějakou bylinu s vounými kořeny. Linné přenesl je na tento rod, poněvadž některé druhy mají vonné hlízky.

o třech tyčinkách a svrchním semeníku, jehož čnělka jest rozezlána ve 2 bliznová ramena. Plody jsou opak vejčité, 2boké nažky ( $f, f_1$ ).

Roste porůznu v bažinách, příkopech a na písčitých březích vod. Kvete v měsících letních.

2. **Š. hnědý** (*C. fuscus* L. — obr. 789) má oproti předch. druhu, jemuž vnějškem dosti se podobá, stébla ostře trojhranná, podlouhle čárkovité klásky ( $K'$ ) mnohem menší, černohnědé nebo zelenavé pluchy přišpičatělé, čnělky ve tři bliznová ramena rozezlány ( $F'$ ) a nažky ostře trojboké ( $f, f_1$ ). Ostatně o něm platí, co o druhu předch.

**Rod 3. Šašina**<sup>1</sup> (*Schoenus*,<sup>2</sup> Kopfriet) má jako rod předch. obvyčejně nahé květy vesměs obojaké, v kláscích dvouřadé, ale klásky jsou pouze 2—3květé, směstnané do květenství svazečkovitého. Čnělky jsou rozezlány ve 3 ramena bliznová, nažky krátce hrotnaté. Vyskytuje se u nás ve 2 druzích:

1. **Šašina černavá** (*Schoenus nigricans* L. — obr. 790) jest vytrvalá bylina vyhánějící z oddenku husté trsy oblych, 15—40 cm vysokých, tuhých, nahoře nahých, dole pochvami úzkých, šidlovitých, sivozelených listů objatých lodyh (stébel), zakončených na vrcholku strboulovitým svazkem pěti až deseti leskle černohnědých, 5—10 mm dlouhých klásků. Pod celým květenstvím jsou 2 listeny, z nichž spodní, pochvatě rozšířený, prodlužuje se v šidlovitou osinu květenství přerůstající. Každý klásek ( $K'$ ) obsahuje na spodu 2—3 menší, prázdné plevy ( $p$ ) a nad nimi 2—3 větší pluchy ( $g$ ), v jejichž paždích sedí po obojakém kvátku. Tento ( $F$ ) skládá se ze 3 tyčinek a svrchního semeníku, jehož čnělka se rozděluje ve 3 ramena. Okvětí zpravidla docela chybí, zřídka jest zastoupeno jedinou nebo několika kratičkými štětinkami. Plody ( $f, f_1$ ) jsou tupě 3boké, krátce hrotnaté nažky.

Kvetouc od dubna do června, vyskytuje se u nás celkem pořádku na bahenních, rašelinných lukách. V Čechách byla pozorována na úpatí lesnaté stráně u Bílichova (mezi Slaným a Louny) ředitelem cukrovaru J. Kabátem r. 1885, pak u Mělníka a Lysé nad L., na Moravě u Čejče (száp. od Hodonína) a u Mikovic blíže Uher. Hradiště.

2. **Š. rezavá** (*S. ferrugineus* L. — obr. 791) podobá se vnějškem druhu předch., má však oddenek plazivý, stébla namnoze stočená, hořejší pochvy s čepelí kratičkou, nitkovitou, žlábkovitou (— kdedžo u š. černavé sahají čepelí hořejších pochev do polovice stébel i výše a bývají svinuty), květenství složeno pouze ze 2—3 klásků barvy rzivě hnědé a podepřeno listeny jen o málo delšími nebo i kratšími nežli je samo, a kvítky ( $F$ ) zpravidla s 3—6 okvětními štětinkami. Vzhledem k poslední vlastnosti považují někteří tento druh za samostatný rod — *Chaetospora*<sup>3</sup>.

Roste na podobných stanovištích a kvete v týchž měsících jako předch., jest však ještě vzácnější. Byla pozorována na několika místech středního Polabí.

Pozn. Na rašelínách u Lysé nad L. byl pozorován míšenec obou druhů předch. (*S. ferrugineus* × *nigricans*), jež Celakovský pojmenoval š. prostřední (*S. intermedius*).

**Rod 4. Skřípina**<sup>4</sup> (*Scirpus*,<sup>5</sup> Simse) má květy v paždích pluch

<sup>1</sup>) Od stslav. šaši, jako srb. a slovín. šaš, šašika, rus. шамы = ostřice, rákos. Srovnej rus. шатать = třepetati se. Někteří se domnívají, že souvisí s maď. sas nebo s tur. saz = rákos.

<sup>2</sup>) Jménem *ozoiron* zvali Řekové různé druhy sítin.

<sup>3</sup>) Slož. z řeč. *χαίρη* = štětina + *σπόα* = semeno (nažka).

<sup>4</sup>) Souvisí se slovesem skřipati, které již ve stslav. se vyskytuje. Znamená totiž v jiných řečech slov. (na př. rus. скрипун, chorv. skripac, pol. skrzyp atd.) vesměs přesličku, která jsouc hojně proniknuta kyslíčným křemičitým skutečně skřípá.

<sup>5</sup>) Tímto jménem rozuměli starověcí Římané rostliny sítinovitě.

kteřé jsou do svých klásků seřaděny spirálně (střechovitě); okvěti buď chybí nebo jest zastoupeno 6 drsnými, pluchy nikdy nepřerůstajícími štětinkami, z nichž ovšem často některé chybívají. Tyčinky jsou zpravidla tři, semeník dvoudělný nebo trojčlenný (obr. 792); klásky jsou vícekvěté. Roste u nás v 17 druzích, jež určití lze tímto klíčem:

čnělka na spodu cibul- katé neztlou- stlá a od se- meníků se škr- cením neod- dělená	stébła po celé délce nebo ale- spoň v do- lejší polo- vině plo- chými listy po- rostlá; květen- ství jest při tom:	zdlouhivě ko- nečný, něko- lika plochými listeny pode- přený, na- mnoze boha- tý kružel z klásků jedno- tlivých nebo do svazečků směštaných, stopkatých i přisedlých	pluchy klásku na konci rozeklané; lodyha jen asi do prostředka list- natá	klásky většinou po 2—5 ve sva- zečkách na stop- kách dras- lavých	mofská 1.
čnělka na spodu cibul- katé neztlou- stlá a od se- meníků se škr- cením neod- dělená	stébła po celé délce nebo ale- spoň v do- lejší polo- vině plo- chými listy po- rostlá; květen- ství jest při tom:	zdlouhivě ko- nečný, něko- lika plochými listeny pode- přený, na- mnoze boha- tý kružel z klásků jedno- tlivých nebo do svazečků směštaných, stopkatých i přisedlých	pluchy celé; lodyha až nahoru listnatá	klásky většinou jednotlivě na hlad- kých stopkách	lesní 2.
čnělka na spodu cibul- katé neztlou- stlá a od se- meníků se škr- cením neod- dělená	stébła po celé délce nebo ale- spoň v do- lejší polo- vině plo- chými listy po- rostlá; květen- ství jest při tom:	zdlouhivě ko- nečný, něko- lika plochými listeny pode- přený, na- mnoze boha- tý kružel z klásků jedno- tlivých nebo do svazečků směštaných, stopkatých i přisedlých	konečný, několika dlouhými listeny po- depřený strboul	klásky většinou jednotlivě na hlad- kých stopkách	kořenující 3.
čnělka na spodu cibul- katé neztlou- stlá a od se- meníků se škr- cením neod- dělená	stébła po celé délce nebo ale- spoň v do- lejší polo- vině plo- chými listy po- rostlá; květen- ství jest při tom:	zdlouhivě ko- nečný, něko- lika plochými listeny pode- přený, na- mnoze boha- tý kružel z klásků jedno- tlivých nebo do svazečků směštaných, stopkatých i přisedlých	konečný, ze 2 řad klásků složený klas	klásky většinou jednotlivě na hlad- kých stopkách	Micheliova 4.
čnělka na spodu cibul- katé neztlou- stlá a od se- meníků se škr- cením neod- dělená	stébła po celé délce nebo ale- spoň v do- lejší polo- vině plo- chými listy po- rostlá; květen- ství jest při tom:	zdlouhivě ko- nečný, něko- lika plochými listeny pode- přený, na- mnoze boha- tý kružel z klásků jedno- tlivých nebo do svazečků směštaných, stopkatých i přisedlých	stébła oblá a při tom:	travozelená; blizny nejčastěji 3 sivozelená; blizny 2	jezerní 6.
čnělka na spodu cibul- katé neztlou- stlá a od se- meníků se škr- cením neod- dělená	stébła po celé délce nebo ale- spoň v do- lejší polo- vině plo- chými listy po- rostlá; květen- ství jest při tom:	zdlouhivě ko- nečný, něko- lika plochými listeny pode- přený, na- mnoze boha- tý kružel z klásků jedno- tlivých nebo do svazečků směštaných, stopkatých i přisedlých	stéblo ostře trojhranné	travozelená; blizny nejčastěji 3 sivozelená; blizny 2	Tabernemon tanova 7.
čnělka na spodu cibul- katé neztlou- stlá a od se- meníků se škr- cením neod- dělená	stébła po celé délce nebo ale- spoň v do- lejší polo- vině plo- chými listy po- rostlá; květen- ství jest při tom:	zdlouhivě ko- nečný, něko- lika plochými listeny pode- přený, na- mnoze boha- tý kružel z klásků jedno- tlivých nebo do svazečků směštaných, stopkatých i přisedlých	kulatý, přisedlý strboul složený z četných drobných klásků; vedle něho bývají často ještě 1—3 strbouly stopkaté	travozelená; blizny nejčastěji 3 sivozelená; blizny 2	trojhranná 8.
čnělka na spodu cibul- katé neztlou- stlá a od se- meníků se škr- cením neod- dělená	stébła po celé délce nebo ale- spoň v do- lejší polo- vině plo- chými listy po- rostlá; květen- ství jest při tom:	zdlouhivě ko- nečný, něko- lika plochými listeny pode- přený, na- mnoze boha- tý kružel z klásků jedno- tlivých nebo do svazečků směštaných, stopkatých i přisedlých	kl. jednotlivě neb po 2—5 ve svaze- čkách „po stra- nách“ stébel pří- sedlé; byl, drob- né, 3—20 cm vys.	listen květenství přerůstá- jící několikrát kratší nežli stéblo; nažky pruhované	šušinovitá 9.
čnělka na spodu cibul- katé neztlou- stlá a od se- meníků se škr- cením neod- dělená	stébła po celé délce nebo ale- spoň v do- lejší polo- vině plo- chými listy po- rostlá; květen- ství jest při tom:	zdlouhivě ko- nečný, něko- lika plochými listeny pode- přený, na- mnoze boha- tý kružel z klásků jedno- tlivých nebo do svazečků směštaných, stopkatých i přisedlých	jediný klásek, spočívající na vrcholku stébła; byliny drobné, 5—20 cm vysoké	listen tak dlouhý jak po- lovice stébła i delší; nažky napříč svraskalé	nitkovitá 10.
čnělka na spodu cibul- katé neztlou- stlá a od se- meníků se škr- cením neod- dělená	stébła po celé délce nebo ale- spoň v do- lejší polo- vině plo- chými listy po- rostlá; květen- ství jest při tom:	zdlouhivě ko- nečný, něko- lika plochými listeny pode- přený, na- mnoze boha- tý kružel z klásků jedno- tlivých nebo do svazečků směštaných, stopkatých i přisedlých	nejspodnější plucha jest protažena ve špičce asi zděli klásku; nejhořejší pochva, již spodina stébła jest ob- jata, nese krátkou čepel	nejsp. plucha není prota- žena; pochvy vesměs bez- čepelné, utaté	polozená 11
čnělka na spodu cibul- katé neztlou- stlá a od se- meníků se škr- cením neod- dělená	stébła po celé délce nebo ale- spoň v do- lejší polo- vině plo- chými listy po- rostlá; květen- ství jest při tom:	zdlouhivě ko- nečný, něko- lika plochými listeny pode- přený, na- mnoze boha- tý kružel z klásků jedno- tlivých nebo do svazečků směštaných, stopkatých i přisedlých	byliny vytr- valé, s plazi- vým odden- kem; pluchy hořejší při- špičatělé	na spodu klásku dvě prázdné plevy; stébła nasivělá, málo lesklá	trsnatá 12.
čnělka na spodu cibul- katé neztlou- stlá a od se- meníků se škr- cením neod- dělená	stébła po celé délce nebo ale- spoň v do- lejší polo- vině plo- chými listy po- rostlá; květen- ství jest při tom:	zdlouhivě ko- nečný, něko- lika plochými listeny pode- přený, na- mnoze boha- tý kružel z klásků jedno- tlivých nebo do svazečků směštaných, stopkatých i přisedlých	byliny rleté, s trsnatým kořenem; plu- chy v klásku vesměs na konci za- okrouhlené	na spodu klásku jen jedna prázdná pleva; stébła travozelená, le- sklá	chudokvětá 13.
čnělka na spodu cibul- katé neztlou- stlá a od se- meníků se škr- cením neod- dělená	stébła po celé délce nebo ale- spoň v do- lejší polo- vině plo- chými listy po- rostlá; květen- ství jest při tom:	zdlouhivě ko- nečný, něko- lika plochými listeny pode- přený, na- mnoze boha- tý kružel z klásků jedno- tlivých nebo do svazečků směštaných, stopkatých i přisedlých	klásky mnoho- květé; čnělky ve 2 ramena rozeklaný	byliny rleté, s trsnatým kořenem; plu- chy v klásku vesměs na konci za- okrouhlené	bahenní 14.
čnělka na spodu cibul- katé neztlou- stlá a od se- meníků se škr- cením neod- dělená	stébła po celé délce nebo ale- spoň v do- lejší polo- vině plo- chými listy po- rostlá; květen- ství jest při tom:	zdlouhivě ko- nečný, něko- lika plochými listeny pode- přený, na- mnoze boha- tý kružel z klásků jedno- tlivých nebo do svazečků směštaných, stopkatých i přisedlých	klásky mnoho- květé; čnělky ve 2 ramena rozeklaný	byliny rleté, s trsnatým kořenem; plu- chy v klásku vesměs na konci za- okrouhlené	jednoplevná 15.
čnělka na spodu cibul- katé neztlou- stlá a od se- meníků se škr- cením neod- dělená	stébła po celé délce nebo ale- spoň v do- lejší polo- vině plo- chými listy po- rostlá; květen- ství jest při tom:	zdlouhivě ko- nečný, něko- lika plochými listeny pode- přený, na- mnoze boha- tý kružel z klásků jedno- tlivých nebo do svazečků směštaných, stopkatých i přisedlých	klásky mnoho- květé; čnělky ve 2 ramena rozeklaný	byliny rleté, s trsnatým kořenem; plu- chy v klásku vesměs na konci za- okrouhlené	vejčitá 16.
čnělka na spodu cibul- katé neztlou- stlá a od se- meníků se škr- cením neod- dělená	stébła po celé délce nebo ale- spoň v do- lejší polo- vině plo- chými listy po- rostlá; květen- ství jest při tom:	zdlouhivě ko- nečný, něko- lika plochými listeny pode- přený, na- mnoze boha- tý kružel z klásků jedno- tlivých nebo do svazečků směštaných, stopkatých i přisedlých	klásky mnoho- květé; čnělky ve 2 ramena rozeklaný	byliny rleté, s trsnatým kořenem; plu- chy v klásku vesměs na konci za- okrouhlené	jehlovitá 17.



1. **Skřipina mořská** (*S. maritimus* L. — obr. 793) vyháňí z oddenku výběžky na konci hlízovitě ztloustlé a trojhranná, až 1 m vysoká stébla pod prostředkem listnatá, výše lysá. Listy jsou žlabovité, na hřbetě ostře kýlnaté, po krajích drsné. Na vrcholku stébla jest několik dlouhých, listům podobných listenů a v nich spočívá bohatý kružel velikých, rezavě hnědých

klásků, které jsou většinou směštnány po 3–5 ve svažečky nestejně dlouze stopkaté až přisedlé. Vejčité, i přes 1 cm dlouhé klásky skládají se z četných, střechovitě seřazených pluch (*p*) na konci vykrojených, ve výkroju hrotitých a v paždí těchto sedí kvítky (*f*) mající svrchní semeník s dlouhou, nahoře trojklanou čnělkou, 3 tyčinky a několik (nejčastěji 5) drsných štětiček místo okvěti.



792. Diagramy květů: A skřipiny lesní, B skřipiny bahenní.

Nejspodnější kvítka však bývají jalová. Nažky jsou 3boké.

Roste u vod, v příkopech a vlhkých hájích porůznu po vší vlasti. Kvete v červenci a srpnu.

Vedle tvaru základního vyskytují se ještě dvě odrůdy:

a) *S. směšnaná* (*S. compactus* Koch) — mající všechny klásky přisedlé nebo ve svažečkách krátce stopkatých. Jest u nás dosti rozšířena.

β) *S. dlouhoklasá* (*S. macrostachys* Koch) — má klásky válcovité, až 2 cm dlouhé, do stopkatých i přisedlých svazků směšnané, čnělky jen ve 2 ramena blízko rozeklané a nažky smačknuté. Byla pororována v Polabí.

2. **S. lesní** (*S. silvaticus* L. — obr. 794) má výběžkatý oddenek, z něhož vyrůstají tupě trojhranná, až 1 m vysoká, po celé délce plochá, široce čárkovitými, dlouhými listy porostlá stébla, rozvětřující se na vrcholku ve velice bohatý kružel, pod nímž jest několik plochých listenů. Vejčité, sotva 1/2 cm dlouhé, kalně zelené klásky (*K*) spočívají většinou v 2–5četných svažečkách, řidčeji jednotlivě na



793. Skřipina mořská: p plucha, f květ

draslavých stopkách. Pluchy jejich jsou podlouhlé, na konci jemně hrotité, celé (nevykrojené). Čnělky jsou rozeklány ve 3 ramena (*F*), okvětní štětinky asi zdělí semeníku jsou rovné a drsné, a bledozluté nažky tupě trojboké.

Roste hojně na lesních močálech, v bažinách, při řekách a v příkopech. Kveté v červnu a červenci.

3. **S. kořenující** (*S. radicans* Schk. — obr. 795) připomíná vnějškem, zejména stéblem po celé délce listnatým a bohatým kruželem klásků skř. lesní, od níž rozeznává se těmito znaky: vejčito-kopinaté klásky sedí vesměs jednotlivě na konci hladkých stopek, zřídka bývají 2 klásky vedle sebe na stopce společné; pluchy klásků jsou na konci tupé, hrotem nezakončené; štětinky okvětní jsou mnohem delší nežli semeník, hladké, více méně zkroucené (*F*).

Kořenující slove odtud, že neplodné výhonky její po odkvetení se značně prodlužují, ohýbají se obloukovitě k zemi a dosáhše vrcholkem půdy, zapouštějí z něho do země kořínky.

Roste v kalužích a na březích vod v širším okolí pražském, nížinách polabských, horách Krušných, Plzeňsku, Krumlovsku, Budějovicko-Třeboňsku a vysočině Českomoravské; na Moravě byla pozorována pouze na Znojemsku, ve Slezsku při Visle, u Bělska a Krnova. Kveté až v červenci a srpnu, tedy asi o měsíc později nežli předch.

4. **S. Micheliova**<sup>1</sup> (*S. Michelianus* L., *Cyperus Michelianus* Lk. — obr. 796) jest oproti všem předcházejícím vytrvalým druhům bylina jednoletá. vyhánějící ze svazčitého kořene trs trojhranných, dole listnatých, pouze 10—15 cm vysokých stébel, která nesou na vrcholku strboulovitě směstnaný kružel drobnounkých, bledozelených klásků. Pod květenstvím vyrůstá několik plochých, rovnovážně rozložených listenů namnoze tak dlouhých jak stéblo



794. *Skřipina lesní*;  
K klásek, F kvítek.

samo, někdy i delších. Kvítky (*F*) sedí za podlouhle kopinatými pluchami klásků (*K*), jsou nahé, bez okvětních štětin, a čnělky jejich dvouklané. Ze tří tyčinek jedna často zakrňuje. Nažky jsou smačknuté, ostrohranné.

Vnějškem připomíná tento druh šachor (*Cyperus* — viz str. 571), k němuž jej Lamarck také počítal, a poněkud též ostřici šachorovitou (*Carex cyperoides* L. — viz str. 568).

<sup>1</sup>) Viz pozn. <sup>2</sup>) na str. 553.

Roste na březích rybníkův a zaplavovaných místech, u nás však jest celkem vzácná. V Čechách byla pozorována na několika místech nížiny polabské (Děčín, Litoměřice, Čelakovice, Čáslav, Nechanice), u Švarcenberského rybníku blíže Protičina (mezi Pískem a Vodňany) a v Budějovicích, na Moravě na březích Moravy u Jarošova (sev. od Uher. Hradiště) a v okolí Čejče, Brumovic, Kobylí (vesměs záp. od Hodonína). Kvete v měsících letních.

5. **S. smačknutá** (*S. compressus* Pers., *Schoenus<sup>1</sup> compressus* L., *Blysmus<sup>2</sup> compressus* Panzer — obr. 797) poznává se od druhů předch. nejsnáze

tím, že má tmavohnědé, asi 6 mm dlouhé klásky sestaveny na konci stébla v dvouřadý, na spodu někdy složitý a přetrhovaný klas, podepřený listenem často značně dlouhým, klas přerůstajícím. Ostatně jest to vytrvalá, sivozelená bylina s trsnatým oddenkem a listnatými,

10—25 cm dlouhými, nezřetelně hranatými stébly. Čárkovité, ploché, na hřbetě kýlnaté, nejdoleji žlabovité listy objímají stéblo hnědými pochvami. Kvítky (*F*), sedící v pažkách podlouhle kopinatých, hrotnatých pluch (*K*), mají několik drsných štětinok okvětních, 3 tyčinky a svrchní semeník, jehož čnělka jest rozeklána ve 2 ramena. Kulovité vejčité nažky (*N*) mají na vrcholku dlouhý zobánek (vytrvalou čnělku).

Připomínajíc vzhledem velice ostřici dvouřadovou (*Carex disticha* Huds. str. 563), roste na mokřinách, pastvinách, bahnitých lukách, březích vod a písčinných porůžnu po vší vlasti. Kvete v červnu a červenci.

6. **Skřípina jezerní** (*Scirpus lacustris* L., *Teichbinse* — obr. 798) vyháší ze silného, rovnovážného, článkovaného oddenku, jímž se plazí v bahně, statná, až přes 2 m vysoká, oblá, travozelená stébla, objatá na spodu několika nachovými, bezčepelnými pochvami; jen nejhořejší 1–2 pochvy mívají někdy krátkou čepel. Na vrcholku nese lodyha složitý kružel klásků, po-



795. *Skřípina kořenující*;  
A květenství před rozvitím; F květek.

<sup>1)</sup> Viz pozn. <sup>2)</sup> na str. 573.

<sup>2)</sup> Od řec. *βῆσις* = kypění, pučení, vzhledem k tomu, že roste v hustých trsech.

depřený zeleným listenem; poněvadž tento listen roste ve směru lodyhy, zatlačuje květenství často stranou, tak že se ani vrcholovým býti nezdá. Kružel skládá se z nesejně dlouhých větví, na jejichž koncích jest směsnáno vždy ve svazečku po 3–5 podlouhle vejčitých, červenohnědých, 5–10 mm dlouhých klásků. Klásky (*K*) obsahují větší počet vejčitých, hladkých, po kraji brvitých, nahoře vykrojených a ve výkroju hroovitých pluch, za nimiž sedí po drobnoučkém kvítku (*F*) tohoto složení: svrchní semeník, jehož čnělka jest rozeklána ve 3 nitkovitá bliznová ramena, tři tyčinky a 6 krátkých (semeník nepřerůstajících) okvětních štětinek. Plody jsou trojboké, jemně přihrocené, hladké nažky.

Roste hojně, často pospolitě, u stojatých a mírně tekoucích vod. Kvete v červen a červenci.

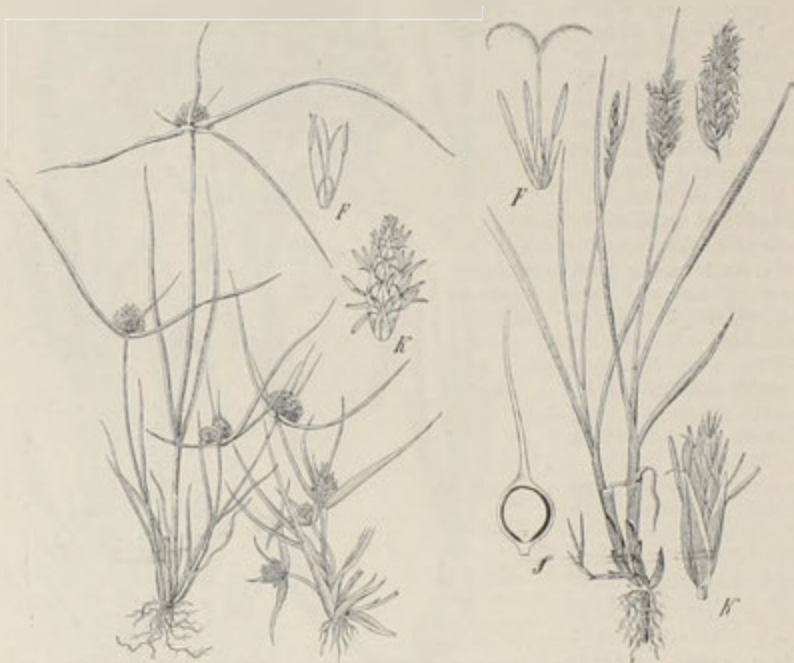

796. *Skřípina Michelioua*;  
*K* klásek, *F* kvítek.

797. *Skřípina smačknutá*;  
*K* klásek, *F* kvítek, *f* pestík.

Pozn. Rostouc v proudící vodě, vytváří tato skřípina někdy na lodyhách listy s dlouhými, vzplývavými čepelemi a říká se jí pak skř. jezerní vzplývající (*S. lacustris fluitans*).

7. **S. Tabernemontanova**<sup>1</sup> (*S. Tabernemontani* Gmel., *S. glaucus*<sup>2</sup> Sm. — obr. 799) shoduje se ve většině vlastností s druhem předch., od něhož se dříve ani neoddělovala. Jest však namnoze slabší, obyčejně světle sivozelená, má kružel více stažený, anať většina svazků kláskových jest přisedlá nebo zcela kratičce stopkatá, listen pod kruželem vyrůstající bývá obyčejně kratší nebo

<sup>1</sup>) Ku počtě Theod. Tabernemontana, něm. botanika, zemřevšího v Heidelbergu r. 1590.

<sup>2</sup>) Lat. *glaucus* = sivý.



jen asi zděli celého květenství, pluchy ( $\rho$ ) klásků ( $K$ ) jsou posety nachovými tečkami a tudíž drsné, čnělky ( $F$ ) jsou rozeklány pouze ve 2 ramena bliznová a drobné nažky jsou dvouboké.

Roste na bahnitých místech, v slatinách a příkopech v širším okolí pražském, v nížinách polabských a v horách Krušných, jakož i v jižnější a střední Moravě (hojně na př. u Březovic a Kelčic v Prostějovsku). Kvete jako předch. v červnu a červenci.

8. Na březích, příkopech a zaplavovaných místech u Starého Města blíže Uh. Hradiště byla pozorována jako vzácnost, v Dolních Rakousích však obecná, **s. trojhranná** (*S. trigonus* Roth, *S. triqueter* L., *S. Pollichii*<sup>1</sup> God. et Gren. – obr. 800).



798. *Skřipina jezerní*;  
 $K$  klásek,  $F$  květ,  $\rho$  plucha.

799. *Skřipina Tabernemontanova*;  
 $K$  klásek,  $F$  květek,  $\rho$  plucha.

shodující se celkem s oběma druhy předch. až na to, že má lodyhy trojhranné ( $I$ ). Ostatně jest listen podpírající květenství ztuhá přímý, obyčejně delší nežli kružel, pluchy ( $\rho$ ) jsou na konci vykrojené a hrotité, po kraji třísnitě břitvé a čnělka rozeklána ve 2 bliznová ramena. Kvete od července do září.

9. **S. šašinovitá** (*S. holoschoenus*<sup>2</sup> L., *Holoschoenus vulgaris* Lmk, *Isolepis*<sup>3</sup> *holoschoenus* Romer et Schult. – obr. 801) vyhání ze silného, článkovaného,

<sup>1</sup>) Viz pozn. <sup>2</sup>) na str. 145 ve sv. II.

<sup>2</sup>) Slož. z řec. *ὅλος* = celý + *σχοῖνος* = šašina.

<sup>3</sup>) Slož. z řec. *ἴσος* = stejný + *λεπίς* = šupina.



plazivého, výběžkatého oddenku oblá, až 1 m vysoká, sivozelená stébla, která jsou jen dole objata několika žlutohnědými pochvami listů, ostatně jsou bezlistá. Drobounké, rezavě žluté a nahnědlé, kulovité klásky (*K*) jsou hustě směstnány nejčastěji do dvou (řidčeji do 3–4) kulovitých strboulů, z nichž jeden jest přisedlý, druhý stopkatý. Poněvadž úzký, žlábkovitě svinutý listen (*b*), jímž přisedlý strboul jest podepřen, ve směru stébla květenství daleko přerůstá, zdá se, jakoby květenství bylo postranní. Listen, podpírající druhý, po případě třetí i čtvrtý stopkatý strboul, jest obrácen dolů. Někdy bývá celé květenství zastoupeno též jediným strboulem přisedlým. — Vejčité pluchy jsou náhle v hrot súženy, kvítky (*F*) nahé (bez okvětních štětiček), čnělky 3klané, nažky (*f*) trojhranně vejčité, hladké.

Roste pořádku na vlhkých písčinách, lukách, bažinách a v příkopech: v Čechách pouze v Polábí od Kolína po Roudnici, na Moravě v části jižní (Hodonín, Čejč, Břeclav, Znojmo a j.). Kvetě v červnu a červenci.

10. **S. nitkovitá** (*S. setaceus* L. — obr. 802) vytváří ze svazčitého, trochu plazivého oddenku husté, 3–20 cm vysoké trsy štětinovitých listův a teninkých, oblých, na spodu listnatých stébel, zakončených jediným nebo 2–3 vejčitými, zelenavě nahnědlými, asi 3 mm dlouhými klásky (*K*). Poněvadž podpůrný listen klásky ve směru hlavního stébla značně přerůstá, zdá se, jako by klásky seděly po straně stébel, nikoli na jejich vrcholcích. Pluchy klásků jsou vejčité, kvítky (*F*) obyčejně nahé (bez štětiček okvětních), tyčinky 3, čnělka 3klaná a nažka (*f*) trojboká, vyniklé pruhoaná.

Roste na vlhkých písčinách, zaplavovaných pobřežích, na březích řek a rybníkův. Kvetě v měsících letních.



801. *Skřipina šašínovitá*; *K* klásek, *F* kvítek, *f* nažka; *b* část listenu.

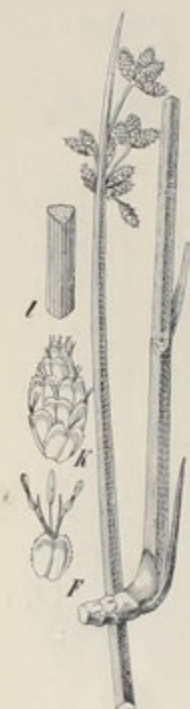

800 *Skřipina trojhranná*; *K* klásek, *F* kvítek, *f* kousek stébla.

11. **S. položená** (*S. supinus* L. — obr. 803) připomíná vnějškem velice druh předch., od něhož možno ji nejlépe poznati po těchto dvou vlastnostech: listen, jenž podpírá květenství, jest žlabovitý a někdy tak dlouhý jako celé ostatní stéblo, kdežto u skř. předch. jest listen nitkovitý a vždy několikrát kratší stébla; trojboké nažky jsou napříč svraskalé. Ostatně bývají některá stébla trsu často položená a klásky většinou směstnány po 2–5 do svazečků. Jest bylina jednoletá, kvetoucí v měsících letních. Jinak platí o ní, co o druhu předch.

Jsouc po Evropě celkem spoře roztroušena, byla u nás pozorována (poprvé r. 1881.) prof. Jos. Pírkem v mokřadlech při silnici do Veltrub sev. od Kolína.

12. **S. trsnatá** (*S. caespitosus* L., *Limnochloë*<sup>1</sup> *caespitosa* Reichb. — obr. 804) vyhání ze svazčitého oddenku husté trsy oblých, pruhovaných, 5–20 cm vysokých stébel, objatých na spodu otevřenými hnědými pochvami; nejhořejší pochva však, asi v první třetině celého stébela, jest zavřená, zelená a protažena v tuhou, kratičkou čepel. Na vrcholku stébela spočívá pouze jeden vejčitý, as 5 mm dlouhý klásek (*K*), čímž rozeznává se tato skřipina s násl. druhy ode všech předch. Pluchy klásku jsou podlouhle vejčité, hnědé, na hřbetním kýlu zelené, v počtu 3–7; nejdolejší z nich jest protažena v tuhou, tupou, zelenou špičku, asi zděli celého klásku. Kvítka (*F*), sedící v paždí pluch, mají několik okvětních vytrvalých štětinek, 3 tyčinky a semeník s trojklanou čnělkou. Trojboká, zobánkatá nažka (*f*) jest hladká.



802. *Skřipina nízkovitá*;  
*K* dva klásky, *F* kvítek, *f* nažka.



803. *Skřipina položená*;  
*F* kvítek, *p* plucha.

Roste na horních rašelínách v Krkonoších a v horách Jizerských často na velikých prostranstvích, jakož i na nejvyšších bodech Šumavy. Kvete již v máji a červnu.

13 **S. chudokvětá** (*S. pauciflorus* Lightf., *S. baeothryon*<sup>2</sup> Ehrh., *Limnochloë* *pauciflora* Wimmer — obr. 805) podobá se vnějškem druhu předch., od něhož rozeznává se hlavně tím, že stébela jsou dole objata pouze vesměs pochvami bezčepelnými, ufatými a že nejspodnější plucha (*g*), ze všech sice nejširší a klásek do polou objímající, nevybíhá v delší tupou špičku. Ostatně jsou trsy tenkých stébel též jen 5–20 cm vysoké, vejčité klásky (*K*) hnědé, chudokvěté, štětinky okvětní (*F*) vytrvalé a čnělka 3klaná jako u *S. trsnaté*. Nažky (*f*) jsou vejčité trojboké, útle žebnaté, mezi žebry sítkovitě tečkované, na vrcholku se zobánkem od ostatního plodu neodděleným.

<sup>1</sup>) Slož. z řec. λίμνη = rybník + χλόη nebo χλόα = tráva.

<sup>2</sup>) Slož. z řec. βαιός = malý + zdobnělina od βότρυς = hrozen.

Roste na bažinných, rašelinných lukách a vlhkých písčínách v širším okolí pražském, středním Polabí, poříčí Ploučnice, hornatině doupovsko-tepelské, příbramských Brdech, na Budějovicko-Třeboňsku a Krumlovsku, jakož i velice pořídku a roztroušeně na Moravě a ve Slezsku. Kvete v červnu a červenci.

14. **S. bahenní** neboli **palach** (*S. palustris* L., *Heleocharis*<sup>1</sup> *palustris* R. Br. — obr. 806) vyháň z plazivého, rovnovážného oddenku trsy obých, bezlistých, na spodu pouze dvěma pochvami objatých, nasivělých, málo lesklých stébel dílem jalových, dílem plodných, 2—5 dm vysokých. Plodná stébla jsou zakončena jako u obou předch a u všech následujících druhů jediným podlouhlým nebo kuželovitým, 5—15 mm dlouhým klasem. Nemájíce podpůrných listenů, klasy (*K*) jsou na spodu as do polou objaty dvěma prázdnými, skoro vstřícnými plevami (*p*). Ostatně se skládají z většího počtu



804. *Skřipina trsnatá*;  
*K* klásek, *F* kvítek, *f* nažka.



805. *Skřipina chudokvětá*;  
*K* klásek, *F* kvítek, *f* nažka.

hnědých, na okraji suchomázdržitých, na hřbetním kýlu zelených, většinou přišpičatělých pluch, v jejichž paždích sedí po kvítku (*F*). Okvěti jest zastoupeno několika (nejčastěji 4) štětinkami (*F*<sub>1</sub>), tyčinky jsou 3 a semeník nese na vrcholku čnělku, která jest na spodu cibulkatě ztloustlá, od semeníku zřetelně oddělena a nahoře rozeklána ve 2 bliznová ramena (viz též obr. 792 *B*). Vejčítá nažka (*f*), věnčena vytrvalou spodinou čnělky, jest dosti hladká.

Jest obecná na mokřadlech, vlhkých lukách, na březích rybníkův a řek. Kvete v měsících letních.

Vzhledem k tomu, že čnělky jsou dole cibulkatě ztloustlé a seškrcením od semeníku odčlánkované, oddělují někteří tento druh s následujícími od ostatních skřipin, považujíce je za samostatný rod — *Heleocharis*.<sup>1</sup>

<sup>1</sup>) Slož. z řec. ἥλος = močál + χαίρω = raduji se (χαῖρις = radost, záliba).

15. **S. jednoplevá** (*S. uniglumis* L., *Heleocharis uniglumis* Link — obr. 807) liší se od druhu předch., jemuž vnějškem velice se podobá a s nímž ve všech ostatních vlastnostech se shoduje, hlavně tím, že má klásky (*K'*) dole objaty jedinou, za to však dokonale objímavou prázdnou plevou (*p*). Ostatně má štihlejší, 1—3 dm vysoká stébla travozelená, lesklá a nažky (*f*) tečkované.

Roste na mokřích, rašelinných lukách a v příkopech: v nížinách polabských, širším okolí pražském a horách Krušných, jakož i v okolí Prostějova, Bzence a Náměští na Moravě a u Holasovic v Opavsku. Kvete v týž čas jako předch.

16. **S. vejčitá** (*S. ovatus* Roth, *Heleocharis ovata* R. Br. — obr. 808) jest oproti všem jednoklasým vytrvalým druhům bylina jednoletá, se svazčitým kořenem, vytvářející hustý trs přiroblých, dole ufatými pochvami objatých, velmi nesterpně dlouhých stébel, která jsou (zvláště u rostlin sušených) útle rýhovaná a



806. *Skřipina bahenní*;  
*K* spod na klásku s plevami *p*; *F* kvítek, *F*<sub>1</sub> pestík, *f* nažka.

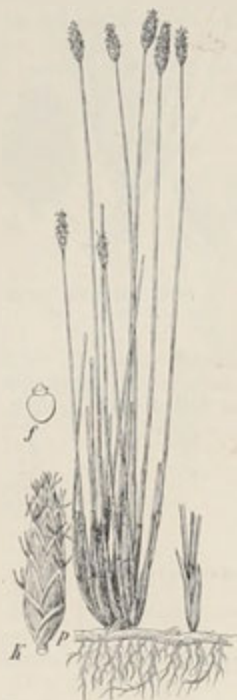

807. *Skřipina jednoplevá*;  
*K'* klásek: *p* pleva; *f'* semeník.

zakončují se široce vejčitými až skoro kulovatými, pouze 2—5 mm dlouhými, rezavě hnědými klásky. Tyto (*K'*) skládají se z pluch vesměs na konci zaokrouhlených — u obou druhů předch. jsou alespoň hořejší pluchy trochu zašpičatělé — a nejsou dole objaty prázdnou plevou. Lesklá, žlutá nažka (*f*) má na vrcholku vytrvalý spodek čnělky širší než vyšší.

Roste porůznu na písčnatých březích rybníkův a řek. Kvete od června do srpna.

17. **S. jehlovitá** (*S. acicularis* L., *Heleocharis acicularis* R. Br. — obr. 809) má nitkovitý, dlouhočlenný, plazivý oddenek, z něhož vyhánjí drobné trsy štětino-  
vitých listů a nitkovitých, skoro 4hranných, 5—30 cm vysokých stébel. Vejčité klásky (K), jimiž stébla se ukončují, jsou pouze 2—3 mm dlouhé a skládají se



808. *Skřipina vejčitá*;  
K klásek, f nažka.

se pouze ze 4—8 hnědých nebo zelenavých, bělokrajných pluch, obsahují za každou po jednom kvítku (F). Složení kvítků jest stejné jako u druhů předch. až na to, že čnělka je rozeklána ve 3 ramena bliznová (nikoli ve 2). Vejčité, tupě trojhranné, podél žebernaté nažky (f) mají na vrcholku vytrvalý spodek čnělky sice malý, ale zřetelně oddělený.

Rostouc na písčitých březích rybníků a řek, dosahuje výšky nanejvýše 10 až 12 cm, je-li však zaplavena vodou, prodlužují se stébla na 20—30 cm. Jest u nás dosti rozšířena. Kvele v červenci a srpnu.

V pokojích pěstuje se často východoind. **skř. něžná** (*Scirpus* seu *Isolepis gracilis* Nees), vytvářející husté trsy štětino-  
vitých listů a nitkovitých, 2—3 dm dlouhých lodyh s malými strboulky z 2—3 klásků.

**Rod 5. Suchopýr**<sup>1</sup> (*Eriophorum*,<sup>2</sup> *Wollgras*) má květy vesměs obojake v kláscích víceřadých (střechovitých) jako rod předch., ale okvětní štětinky, vždy u větším počtu, později se značně prodlužují a vyčuhují daleko z klásků v podobě bělavé vlny. Roste u nás v 5 druzích:

<b>Suchopýr</b>	na vrcholku stébla jest klásek několik	stopky klásků hladké	úzkolistý 1.
		stopky klásků srstnatě drslavé	šírokolistý 2.
		stopky klásků krátce plstnaté	stříhý 3.
	na vrcholku stébla jen jeden klásek	oddenek trsnatý; klásek mnohokvětý, až přes 2 cm dlouhý	pochvatý 4.
		oddenek plazivý; klásek chudokvětý, jen asi 6 mm dlouhý	horský 5.

1. **Suchopýr úzkolistý** (*Eriophorum angustifolium* Roth — obr. 810) má černohnědý oddenek, z něhož vyrůstají dílem plazivé výběžky a jalové svazky listů, dílem přímá, 2—5 dm vysoká, skoro oblá, listnatá květonosná stébla. Listy jsou tvrdé, čárkovité, žlabovité až skoro ploché, súžené v dlouhou trojbokou špici, která záhy usychá. Na vrcholku stébel vyrůstá z paždí blanovitých pochev dlouhých listenů 3—7 vejčitých, s počátku krátce stopkatých a přímých, později dlouzeji stopkatých a převislých klásků v okolkovitém kruželi. Každý klásek ob-

<sup>1</sup>) U Jungmanua též suchopeřík, suchopejr, vzhledem k bílé vlně, podobné jemnému peří (prachu, puchu); srovn. též rus. вымуча.

<sup>2</sup>) Slož z řec. *φύον* = vlna + *πέλαγος* = nosím; tudíž totik jako vlnonoš.



sahuje větší počet střechovitě seřaděných, hnědých, po kraji bělomázdřitých, vejčitě kopinatých, zašpičatělých, jednožilných pluch, v jejichž paždích sedí po kvítku; jen nejspodnější pluchy bývají někdy prázdné. Kvítky (*F'* a obr. 811), rozvíjející se v dubnu a květnu, mají svrchní, trojčlenný semeník, jehož čnělka jest rozeklána ve 3 bliznová ramena, tři tyčinky a chlupovité okvěti, které se později (za plodu) prodlužuje až na 4 cm — v době květu by vadilo při opylení — a z pluch daleko vyčnívající mění klásky v husté, na širším konci zaokrouhlené chomáče bílé vlny. Poněvadž se hladké stopky květní — jak už bylo uvedeno — za plodu velice prodlouží, může do plodních chomáčů dobře vtr, jenž drobné nažky (*f*) strhuje a pomocí jejich dlouhého chmýří po krajině daleko roznáší.

Roste hojně na bažinných, rašelinných lukách. Poněvadž jest příliš tvrdý, dobytek jej nerad požírá. Chlupů nažek možno používatí k vycpávání a balení.

2. **S. širokolistý** (*E. latifolium* Hoppe — obr. 812) rozeznává se od druhu předch., s nímž jej i druh následující Linné v jediný druh — s. mnohokvětý (*E. polystachyum* L.) slahoval, zejména tím, že má oddenek obyčejně bez výběžků, listy širší, až čárkovito-kopinaté, ploché, jen v krátkou, trojhrannou, záhy usychající špiči protaženy, květenství obyčejně bohatší, stopky klásků srstnaté draslavé, chlupy nažek kratší, jen asi 2 1/2 cm dlouhé, a chomáče plodní dlouzeji stopkaté, na širším konci zpravidla rovně utaté.

Roste na podobných stanovištích a kvete v touž dobu jako předch.

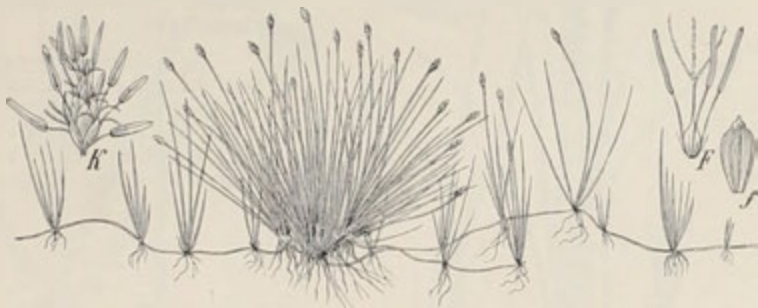

809. *Skřípina jehlovitá*;  
K klásek, F kvítek, f nažka

3. **S. štíhlý** (*E. gracile* Koch, *E. triquetrum*<sup>1</sup> Hoppe — obr. 813) podobá se oběma druhům předcházejícím, jest však celkem útlejší, má plazivý, výběžkatý oddenek, úzce čárkovito-kopinaté, žlábkovité, poměrně krátké listy na průřezu trojhranné (*l*), klásky obyčejně jen 2—4, i po odkvetení dosti krátce stopkaté a tudíž kromě nejspodnějšího přímé, na stopkách krátce plstnatých. Vejčitě, matně zelené pluchy (*F*) jsou dole vícežilné, na konci zaokrouhlené a chlupy nažek dosahují délky pouze 15—20 mm.

Rosta pořádku na rašelinných lukách, kvete asi o měsíc později nežli oba druhy předch. V Čechách se vyskytuje pouze v hornatině doupovsko-tepelské, horách Krušných a Jindřichovo-Hradecku; z Moravy se neuvádí; ve Slezsku byl pozorován v Kohoutím lese u Vidnavy.

4. **S. pochvatý** (*E. vaginatum* L. — obr. 814) vytváří trsy přímých, v době květu 1—2 dm, později 3—5 dm vysokých, dole oblých, nahore trojhranných, šedozelených stébel, která jsou nejdoleji objata širokými, světlolněnými pochvami

<sup>1</sup>) Lat. triquetrum = trojhranný.

úzkých, štětínovitých, dlouhých listů a nad nimi dvěma nadmutými pochvami bez-  
čepeelnými. Na vrcholku jest pouze jeden mnohokvětý, vejčitý, až přes 2 cm dlouhý  
klas, který i po odkvetení stojí přímo a má četné dlouhé, rovné chlupy.

Roste na rašelinách a horských bažinách severnější části Čech (Sudety,  
poříčí Ploučnice, Krušné hory). v Šumavě, v Plzeňsku (velmi hojně na př. na  
Kamenném rybníku), na Budějovicko-Třeboňsku a Krumlovsku, v moravsko-slezském  
Jeseníku a v Beskydách. Kvete v dubnu a máji.

5. **S. horský** (*E. alpinum* L. — obr. 815) vyhání z plazivého oddenku  
tenká, trojhranná, drsná stébla, v době květu pouze 5–7 cm vysoká, později na  
2–3 dm se prodlužující, která jsou zakončena jako u druhu předch. jediným vejčitým,  
chudokvětým, hnědým, asi 6 mm dlouhým klasem. Nej-  
doleji jsou stébla objata pou-  
hými otevřenými pochvami,  
výše pochvami zavřenými,  
přecházejícími v štětinkovité  
čepele. Kvítky (*F*), sedící  
v paždí kláskových pluch (*K*),  
mají pouze po 4–6 chlu-  
povitých štětinkách, které se  
po odkvetení prodlužují a  
při tom více méně kadeřavě  
zkrucují (*f*).

Jsa nejmenším a nejú-  
tlejší druhem ze všech našich  
suchopýrův a podobaje se  
v době květu skřípíně trs-  
naté (str. 582), tak že by s ní  
snadno mohl býti zaměněn,



810. *Suchopýr úzkolistý*:  
A rostlina kvetoucí, B rostl. se zralými nažkami,  
F květ, f nažka.



811. Diagram květu  
*suchopýru úzkolistého*.

roste na rašelinných, zvláště horských lukách: v Krkonoších, Karlovarsko-Tepelsku,  
Budějovicko-Třeboňsku, Krumlovsku, poříčí horní Sázavy a Chrudimky, jakož i ve  
Velké a Malé Kotlině v Jeseníku. Kvete v máji a červnu.

**Rod 6. Hrotnosemenka**<sup>1</sup> (*Rhynchospora*<sup>1</sup>, *Schnabelsimse*)  
shoduje se s rodem šašinou (str. 573) až na to, že plevy a pluchy jsou v klás-  
cích sestaveny spirálně (střechovitě, nikoli dvouradě), že čnělky jsou rozezlány ve  
2 ramena bliznová a nažky dlouze zobanité. Roste u nás ve 2 druzích:

<sup>1</sup>) Slož. z řec. *ῥύγχος* = zobánek, *ἵστρος* + *σπορά* = semeno, výtrus.

1. **Hrotnosemenka bílá** (*Rhynchospora alba* Vahl. — obr. 816) vyhání z vytrvalého, mnohohlavého, bezvýběžkatého oddenku namnoze celý trs přímých, tenkých, 2–4 dm vysokých stébel, porostlých skoro po celé délce úzce čárkovitými až štětinovitými listy a zakončených svazečkatým kruželem bělavých nebo červeně naběhlých klásků. Listeny, jimiž květenství jsou podepřena, bývají namnoze jen tak dlouhé jako květenství, zřídka o něco delší. Klásky (*K*) obsahují pouze 2, řidčeji 3 kvítky (*F*), každý v paždí zvláštní pluchy a na spodu mají 2–3 prázdné plevy. Plevy i pluchy jsou seslaveny (v několika řadách) střechovitě, čímž liší se hrotnosemenka od podobné šašiny, jejíž plevy a pluchy jsou v kláscích sesta-



812. *Suchoptýr širokolistý*:  
A kvetoucí, B s plody.



813. *Suchoptýr štíhlý*:  
A kvetoucí, B s nažkami; C květ, D kousek listu.

veny téměř 2řadě. Jednotlivé kvítky (*F*) mají vždy několik drsných štěteinek, které zastupují okvěti, zpravidla jen 2 tyčinky a svrchní semeník, jehož čnělka jest rozeklána ve 2 bliznová ramena. Plod jest nažka (*f*) ztvrdlým, vytrvalým spodem čnělky zobanitá.

Roste na bažinných a rašelinných lukách velice porůznu v Sudetách a jich předhořích, horách Krušných, Plzeňsku, Budějovicko-Třeboňsku, Krumlovsku a vysočině Českomoravské; na Moravě byla pozorována pouze v okolí Uh. Hradiště, ve Slezsku v okolí Těšína, Rudzic a Cukmantlu. Kvete v měsících letních.

2. **H. hnědá** (Rh. fusca R. et Sch. - obr. 817) má oproti druhu předch. oddenek plazivý, stébła pouze 1—2 dm vysoká, květenství více stažená, strboulovitá, podepřená listeny vždy delšími nežli jsou sama, klásky (K) barvy hnědé a kvítky (F) se 3 tyčinkami. Štětinky zastupující okvěti jsou delší nežli semeník a zoubky na nich směřují vzhůru, kdežto u h. bílé jsou štětinky okvětní jen asi zděli semeníku a zoubky na nich jsou obráceny dolů.

Roste jako vzácnost na bažinných lukách u Dokes (mezi Bělou a Č. Lípou,) u Ouštěku (mezi Č. Lípou a Litoměřicemi) a u Stráže (jzáp. od Jindřichova Hradce). Kvete v červnu a červenci.



814. *Suchopýr pochvatý*;  
A kvetoucí, B s náškami



815. *Suchopýr horský*;  
K klásek, F květ, f náška

**Rod 7. Mařice<sup>1</sup> obecná** (*Cladium*<sup>2</sup> mariscus R. Br., *Schoenus*<sup>3</sup> mariscus L., *Schneidegras* - obr. 818) jest vytrvalá bylina s plazivým oddenkem, z něhož vyrůstá statné, až 1 m vysoké, dole oblé, nahoře tupě trojhranné stéblo porostlé po celé délce tvrdými, čárkovitými, plochými, na okraji a hřbetním kýlu od chruplavčitých ostének velmi ostrými listy (l). Drobné, podlouhle vejčité, žlutohnědé klásky (K) jsou hustě směstnány do kulovitých strboulův a tyto skládají jeden vrcholový a několik úžlabních kruželů. Každý klásek (K<sub>1</sub>) obsahuje v úžlabí pluch pouze dva kvítky, z nichž dolejší bývá zpravidla prašníkovaný. Pod pluchami jsou nejčastěji 3 menší, prázdné plevy; někdy bývá však až 5 prázdných plev. Plevy i pluchy jsou sestaveny do několika řad střechovitě. Kvítek obojaký (F)

<sup>1</sup>) Srov. pol. marzycza = šašina (*Schoenus*).

<sup>2</sup>) Od řec. *κλάδιον* = výhonek; *κλάδος* = větev.

<sup>3</sup>) Viz pozn. <sup>2</sup>) na str. 573.

skládá se ze 2—3 tyčinek a svrchního semeníku, jehož čnělka se nahoře rozděluje ve 2—3 bliznová ramena. Okvětí kvítkům úplně chybí. Plod jest vejčitá, oblá, lesklá krátce ošpičatělá nažka (*f*), v celém klásku namnoze jen jedna.



816. *Hrotnosemenka*  
*bílá*;  
*K* klásek, *F* kvítek,  
*f* nažka.



817. *Hrotnosemenka*  
*hnědá*;  
*K* klásek, *F* kvítek



818. *Mařice obecná*;  
*K* klásek, *K*<sub>1</sub> třízí rozevřen;  
*F* kvítek; *f* nažka; *l* kousek listu.

Rostouc roztroušeně po střední Evropě na rašelinných lukách a v příkopech, jest u nás velice vzácná. Dosud byla pozorována pouze na Hrabanově a u Vrutice blíže Lysé (poprvé r. 1884. K. Polákem), později též u Mělníka. Kvete v červenci a srpnu.





## Řád XIV. Orobincovité (Typhaceae)

jsou vytrvalé byliny vodní nebo bahenní s plazivými oddenky, úzkými, čárkovitými, celokrajnými listy a jednodomými květy nahloučenými ve válcovitých palicích nebo kulovitých strboulech. Okvětí buď docela chybí, jsouc zastoupeno chlupy, anebo se skládá z několika úzkých šupinek. V prašnickových květech jest zpravidla po 3 tyčinkách, v pestíkových po jednom svrchním, jednočlenném, lsemenném semeníku o jednoduché čnělce, zakončené namnoze čárkovitou bliznou (obr. 820 a 824). Plod jest nažka obsahující bílečnaté semeno se zvláštním příklopem, který při klíčení opadáva. Patří sem 2 rody: orobíneck (Typha) a zevar (Sparganium).



819. *Orobíneck úzkolistý*;  
♀ květy pestíkové, ♂ kv. prašnickové; F dva  
kvítky prašnickové, P kvítek pestíkový orobínecku širokolistého, f nažka (zvětš.).

**Rod 1. Orobíneck**<sup>1</sup> (Typha<sup>2</sup>, Rohrkolben) má květy směstnány na vrcholku jednoduché, rákosovité lodyhy do dvou válcovitých, nad sebou stojících palic; místo okvětí mají květy chlupy a obsahují buď po 3 jednobratrých tyčinkách nebo po jediném stopkatém pestíku. Vyskytuje se u nás ve 2 druzích:

1. **Orobíneck úzkolistý** (Typha angustifolia L. – obr. 819) vyhání z rovnovážného, v bahně se plazícího oddenku jednoduché, štíhlé, až 2 m vysoké lodyhy s dlouhými, čárkovitými, 5–8 mm širokými, na spodu trochu žlabovitými, ve 2 řadách rozestavenými listy, připomínající vnějškem nemálo známý rákos.

Objímající válcovitou pochvou lodyhu, listy mívají čepel šroubovitě zkroucenou ve 2–3 závity, aby štíhlé lodyhy při silnějším větru se nelámaly. Narazí-li totiž proud vzduchu na list šroubovitě stočený, roztříští se za jisté síla jeho v několik menších proudů, ana každá část listu má jiný směr, a tím právě síla větru značně se zeslabí.

<sup>1</sup>) Staří Čechové toho jména neznali, zovouce tuto bylinu paličky. Dle Jungmanna bylo přijato z ruštiny. Ostatně však zovou Rusové orobíneck jinak též poroż, Poláci rogoża (vedle ožypalka), Chorvaté rogoz atd.

<sup>2</sup>) Tímto jménem (řec. τυφή) zvali orobíneck již ve starém Řecku.

Nahoře zakončuje se lodyha dvěma válcovitými palicemi květními, které stojí 1–3 cm nad sebou, jsouc od sebe odděleny holým vřetenem. Ve spodní palici jsou hustě směřnány kvítky pestíkové (♀), ve svrchní kvítky prašnickové (♂). Oboje mají místo okvěti několik chlupů, z nichž některé bývají dvoukulané. Prašnickové kvítky (obr. 819 *F* a obr. 820 *B*) jsou zastoupeny třemi tyčinkami, jejichž nitky přes polovici spolu srůstají — jsou tudíž tyčinky jednobratré. Květy pestíkové (obr. 819 *F*<sub>1</sub> a obr. 820 *A*) jsou zastoupeny svrchním, štopkatým semeníkem, kterýž, jsa tvořen jediným plodolistem, obsahuje jediné vajíčko a prodlužuje se na vrcholku v jednoduchou čnělku, zakončenou nitkovitě šidlovitou blízou. Mnoho květů jest však jalových.

Opylení děje se větrem. Aby se zamezilo opylení autogamii, jež by jinak musilo nastati, anýž prašnickové kvítky stojí nad kvítky pestíkovými, jsou květy význačně protogynické, t. j. prašníky začínou se otvírat a pyl vysypávají až tehdy, kdy blízký pestíkový kvítek téže rostliny již zaschly. Vypylivši se prašnicková palice uvadne a upadne, pestíková však vytrvá, podobajíc se červenohnědému „doutníku“. Četné nažky (*f*), v palici hustě směřnané, zakončují se vy-

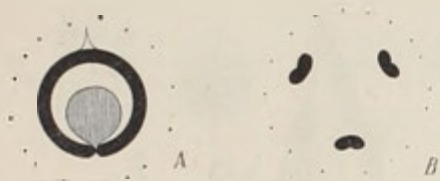

820. Diagramy květů orobince:  
A kv. pestíkového, B kv. prašnickového.



821. Klíčení nažek orobince.

trvalou čnělkou a jsou opatřeny na stopkách chmýřím, později značně se prodlužujícím, tak že je může vítr, když dozrají, daleko roznáseti po krajině.

Zmínky zasluhuje způsob, jakým nažky klíčí (obr. 821). Na vrcholku nažky (*A*), která se zabodla užším koncem do bahna, odkroji se víčko (*B*), klíček vynikne a roste do délky obloukovitě se ohýbá, až se dotkne půdy a zapustí kořínky (*C*). Po té přední konec, jenž dosud tkvěl v slupce, vysává veškeré látky výživné, narovná se a zezelená. Z pupenu *p* vzrůstá pak nová rostlina.

Roste na březích rybníkův a řek, v mokřadlech a příkopech, zejména podél železničních tratí po vší vlasti. Kvete v červnu a červenci.

Suchými lodyhami topí a pokrývají střechy. Listy ucpávají bednáři skuliny mezi dužinami. „Vlnou“ nažek plní někde chudí lidé peřiny a užívá se jí k balení a vycpávání. Oddenek, bohatý na škrob, poskytuje Kalmukům výživnou mouku. Palice bývají důležitou součástí zimních „Makartových“ kytic.

2. **O. šírolistý** (*T. latifolia* L. — obr. 822) shoduje se celkem s druhem předch., jež i vnějškem velice se podobá; jest však obecně statnější, 2–3 m vysoký, má listy ploché, 12–18 cm široké a palice květní zpravidla těsně nad sebou, nahým vřetenem od sebe neoddělené. Kromě toho jsou pestíkové palice tlustší, černohnědé, kvítky pestíkové mají blizny kopisťovité (obr. 816 *F*<sub>1</sub>) a vřetena palic jsou lysá, kdežto u druhu předch. jsou vřetena mezi kvítky porostlá hnědými, na konci rozšířenými chlupy.

Roste na podobných stanovištích a kvete v touž dobu jako druh předch., jest však u nás méně rozšířen, ač nikoli vzácný.

**Rod 2. Zevar**<sup>1</sup> (*Sparganium*,<sup>2</sup> Igelkolben) má květy smíštnány po stranách os do kulovatých, namnoze četných strboulů; okvětí skládá se obyčejně ze 3 úzkých šupin, tyčinky jsou volné, semeníky zpravidla přisedlé (beztopečné). Vyskytuje se u nás ve 4 druzích:

**Zevar**

lodyha přímo nad  
vodou trčící

lodyha nahoře větevnatá, tudíž  
květenství latovitě } **větevnatý 1.**

lod. jednoduchá, květenství hro-  
znovito-klasovité; prašníky 6—8-  
krát tak dlouhé jak široké } **jednoduchý 2.**

lod. až po květen-  
ství i s listy ve vodě  
ponořená, vzplývají-  
cí

strboul prašníkový zpravidla jedi-  
niný, na vrcholku lodyhy sedící;  
semeníky přisedlé a kratičce zo-  
banité } **nejmenší 3.**

strbouly prašnickové na konci lo-  
dyhy 2—3, semeníky stopkaté a  
dlouze zobanité; prašníky 3—4-  
krát delší než širší } **vzplyvající 4.**  
(viz též č. 7.  
pozn.)

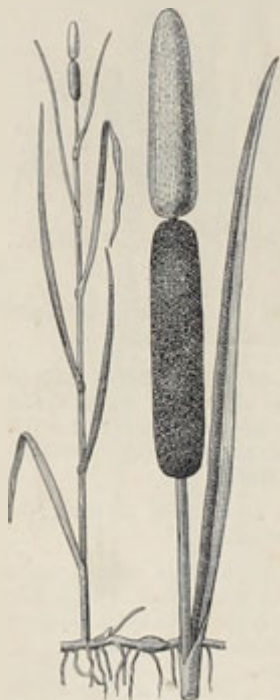

822. *Orobinec šírolistý.*



823. *Zevar větevnatý:*

*F* květ prašnickový, *F<sub>1</sub>* dva květy pestíkové, *f* plody, *α, β, γ* nažky s okvětními šupinkami; (*α*) různých odrůd zevarů: vzpřímeného *α*, maloplodého *β*, zanedbaného *γ*.

<sup>1</sup>) Dle Miklosiche souvisí s tímže stslov. kmenem šaru jako šáchor, svovn. pozn. <sup>2</sup>) na str. 572. Srb. ševar = rákos, mrus. шуварь = pol. szuwar = puškvorec. Jinak slove vzhledem k strboulovitým květenstvím rus. ежеголовникъ, pol. jeżogłówka, chorv. ježak atd. V Matthioliově Herbáři nazývá se spargan.

<sup>3</sup>) Od řec. σπάργανον = závin, stužka, vzhledem k pentlicovitým listům některých druhů.

1. **Zevár větevnatý** (*Sparganium ramosum* Huds. — obr. 823) jest vytrvalá bylina s krátkolenným, výběžkatým, v bahně tkvícím oddenkem, z něhož vyrůstají mečovité čárkovité, na dolejším průřezu skoro trojhranné listy a oblá, až 1 m vysoká, nad vodou přímo trčící, nahoře rozvětvená lodyha. Listy lodyžní podobají se listům přizemním, stojí na lodyze ve 2 řadách a pochvami svými ji objímají.

Drobné, jednoduché kvítky (obr. 824) jsou hustě směstnány do kulatých strboulů, které sedí po stranách úžlabních, často více méně zprohýbaných větví a to tak, že na spodu každé větve sedí jeden nebo dva větší strbouly pestíkové, zřídka tři nebo více strboulů pestíkových a nad nimi v jistých vzdálenostech větší počet menších strboulů prašníkových. Kvítky obojích strboulů mají místo okvěti několik (nejčastěji 3, řidčeji 4–5) úzkých, blanovitých šupinek. Prašníkové květy obsahují nejčastěji 3 volné tyčinky s extorsními prašníky, pestíkové svrchní, jednopouzdrý semeník, kterýž tvořen jsa jediným plodolistem, chová v sobě jediné vajíčko a prodlužuje se na vrcholku v jednoduchou čnělku s poměrně velikou, čárkovitou bliznou.

Plody ( $f$ ,  $a$ ) jsou drobné nažky. Dozravše, padají do vody, na jejímž povrchu, majíce kyprou, vzduchem naplněnou slupku, nějakou dobu se udržují a bývají pak proudem často daleko zanášeny.

Opylení protogynických květů jest téhož způsobu jako u orobince (str. 591). Roste ve vodních příkopech, při březích řek i rybníkův a v kalužích. Kvete v červenci a srpnu.



824. Květy a jejich diagramy zevaru větevnatého:

$A$  diagram květu prašníkového  $A_1$ ,  $B$  diagram květu pestíkového  $B_1$ ,  $B_2$

V novější době roztrřidují jej botanikové (u nás na př. prof. Čelakovský) hlavně na základě zralých plodů ve 3 samostatné druhy:

$\alpha$ ) *Z. vzpřímený* (*S. erectum* L. em.  $\alpha$ , *S. ramosum* Huds., emend. Beeby) — má plody (obraz 823  $a$ ) opak jehlancovité, hranaté, těsně k sobě přiléhající, ke spodu klínovitě sůžené, na vrcholku napuchlé, dosti ploché, zašpičatělé krátkým zobánkem, v době zralosti (září a říjnu) nelesklé, šedohnědé až načernalé. Šupinky okvětní ( $o$ ) jsou až skoro ke konci stejně úzké.

$\beta$ ) *Z. maloploďný* (*S. microcarpum* Čel.) — má plody ( $\beta$ ) k oběma koncům více prodloužené, v dolejší části svraskalé, v hořejší vejčité třetině hranaté, v delší zobánek znenáhla sůžené, v čas zralosti (koncem září a v říjnu) lesklé hnědé, mnohem menší nežli u druhu předch.; okvětní šupinky ( $o$ ) jsou ke konci značně rozšířeny. Celá rostlina bývá zpravidla slabší, majíc lodyhu pouze 2–6 dm vysokou a listy nanejvýš 8–9 mm široké. Jsa u nás nejrozšířenější, roste nejraději u potoků, v příkopech a kalužích.

$\gamma$ ) *Z. zanedbaný* (*S. neglectum* Beeby) — má plody ( $\gamma$ ) eliptické, hladké, na průřezu oblé, nahoře v zobánek znenáhla sůžené, v čas zralosti (v říjnu) lesklé, nažloutlé nebo světle hnědé; šupinky okvětní ( $o$ ) jsou jako u předch. Celá rostlina jest až 1 m vysoká a má listy až 14 mm široké. Jest u nás vzácný: byl dosud pozorován pouze u Kladna, Velvar, Vel. Oseku a Smiřic.

2. **Z. jednoduchý** (*S. simplex* Huds. — obr. 825) má sice lodyhu přímo nad vodou trčící jako *Z. větevnatý*, avšak při tom vždy jednoduchou,



3—6 dm vysokou, zakončenou hroznovitým květenstvím většího počtu kulatých strboulů, z nichž 1—3 spodní, pestíkové, jsou stopkaté, ostatní — prašníkové — jen o málo menší strboulů pestíkových, jsou přisedlé. Kvítky (*F*, *a*) mají okvětní šupinky zelenavé, čárkovité, ku konci rozšířené, vyhlodané zoubkované a obsahují v pestíkových strboulech semeníky stopkaté, dlouze zobanité. Jinak shoduje se tento druh se z. větevnatým, tak že jej Linné považoval za pouhou jeho odrůdu (*S. erectum* var. *β*).

Roste ve stojatých vodách, v kalužích a u potoků. Kveté v červenci a srpnu.

Pozn. Odruda z. říční (*S. fluitans* A. Br.) májc lodyhu i listy prodloužené, vzplývající, vyčnívá nad vodu jen květenstvím — řídkým a obyčejně neplodným.

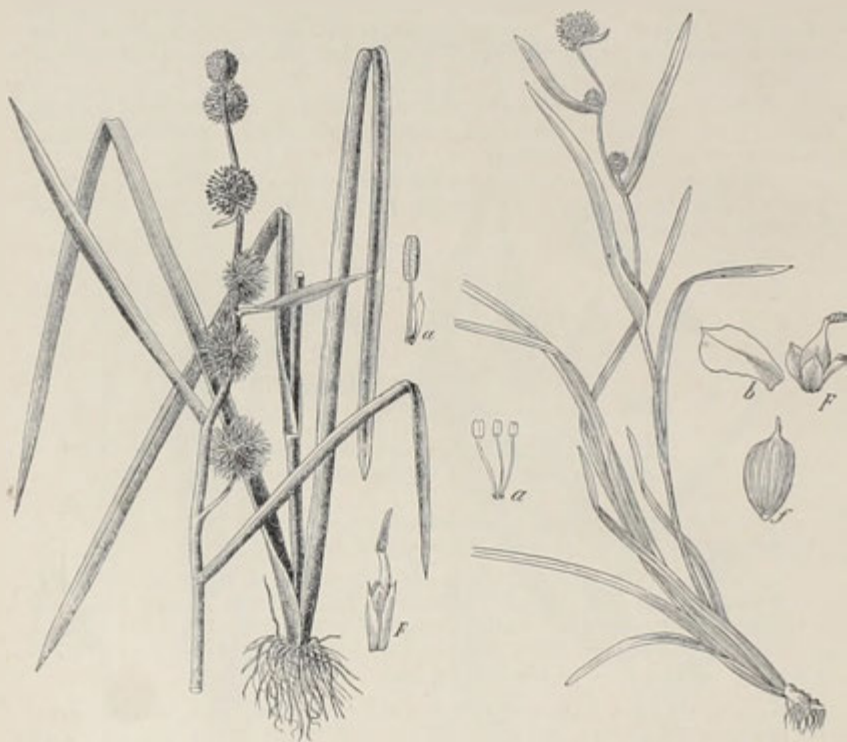

825. *Zevar jednoduchý*;

*a* tyčinka s listkem okvětním, *F* pestíkový kvítek.

826. *Zevar nejmenší*;

*F* květ pestíkový, *a* kvítek prašníkový, *f* nažka.

3. **Z. nejmenší** (*S. minimum* Fr., *S. natans*<sup>1)</sup> L. — obr. 826) jest útlý, ze všech našich zevarů nejslabší druh s jednoduchou, 2—3 dm dlouhou, chabou, i s listy až po květenství ve vodě ponořenou, vzplývající lodyhou a čárkovitými, plochými, na spodu široce pochvatými listy. Strbouly květní bývají jenom 3—4 a z nich zpravidla pouze jeden, na vrcholku sedící, jest prašníkový, ostatní jsou pestíkové; tyto jsou vesměs úžlabní, přisedlé, jen nejspodnější bývá krátce stopkatý. Okvěť (*F*) skládá se z šupinek kopisťovitých, slabě zoubkovaných. Semeníky jsou přisedlé nebo kratičce stopkaté a dospívají ve vejčité plody (*f*) s kratičkým zobánkem.

<sup>1)</sup> Lat. *natans* = plovoucí,



Roste ve vodních příkopech, rybnících, bažinách a rašeliníštích v nížině polabské, Sudetách, horách Krušných, na Rokycansku, Krumlovsku, Budějovicko-Třeboňsku a Jindřichohradecku, jakož i pořídku v záp. Moravě. Kveté v červenci a srpnu.

**4. Z. vzplývající** (S. affine<sup>1</sup> Schnitzl, S. natans Doll. — obr. 827) má chabou, přes  $\frac{1}{2}$  m dlouhou, ve vodě vzplývající lodyhu s dlouhými, čárkovitými, plochými, dole pochvatě rozšířenými listy. Květenství, z celé rostliny samotno nad

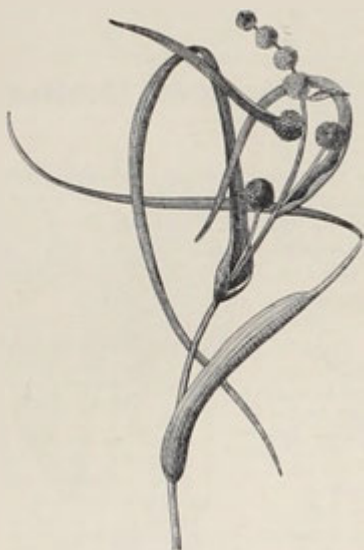

827. *Zevar vzplývající*  
(hořejší část rostliny).

vodu trčící, jest jednoduchý hrozen několika strboulů: spodní strbouly — pestíkové — jsou dlouze stopkaté, hořejší z nebo 3 — prašníkové — jsou přisedlé. Oproti z. jednoduchému, jehož vzplývající odrůdě nerozvětvenou lodyhou a spodními stopkatými strbouly se podobá, má tento druh prašníky pouze 3 — 4 krát tak dlouhé jak široké, kdežto u z. jednoduchého jsou 6—8 krát delší než širší (obr. 826 a). Oproti z. nejmenšímu jsou semeníky u tohoto druhu zřetelně stopkaté a dlouze zobanité.

Jsa znám v Evropě dosud pouze z jezer sevizáp. Německa a Francie, byl u nás pozorován v Šumavě v jezeře Plökenštejnském poprvé drem. J. Velenovským (r. 1877) a později (r. 1885) též v Černém jezeře (u Eisensteinu) drem. L. Čelakovským ml.



<sup>1</sup>) Lat. affinis = příbuzný.

## Řád XV. Aronovité (Aroideae)

jsou vytrvalé byliny s dužnatými oddenky a neúhlednými, drobnými kvítky směstnanými v konečných květenstvích palicovitých, kteráž bývají obalena nebo alespoň podepřena zvláštním toulcem. Jsou pak květy buď různopohlavné nebo obojaké, buď nahé nebo s jednoduchým okvětím; vždy však obsahují pouze po jediné svrchní semeníku.

Z naší květeny patří sem 3 rody:

Aronovité	{	květy různé, v palicích zřejmě konečných; listy srdčité nebo střelovité	{	květy různopohlavné, v palici zakončené holým kyjem a obalené kornoutovitým toulcem	1. Aron
				kv. většinou obojaké v palici holým kyjem nezakoučené, podepřené toulcem neuzavřeným	
		květy s okvětím, v palicích zdánlivě postranních; listy mečovité			3. Puškorec

**Rod 1. Aron<sup>1</sup> skvrnatý** (*Arum<sup>1</sup> maculatum* L., Aronsstab obr. 828) jest vytrvalá bylina zachovávající se hlizovitým oddenkem, na němž, je-li alespoň 3letý, možno rozeznati tři oddíly (obr. 829). První oddíl (1), počítáme-li od zadního konce, jest svraskalý oddenek rostliny předložské, který posléze uhnije; druhý (2), dosud čerstvý, náležel rostlině ložské a třetí (3) patří rostlině letošní. Přezimujeme-li tento poslední na podél (B), spatříme v paždi blanité pochvy (b) při spodu stvolu pupen (p), kterýž hlizovitě naduří, přezimuje a příštího jara vzroste v novou rostlinu. Nejsou tudíž oddíly hlizovitého oddenku aronova, náležející generacím po sobě následujícím, ničím jiným nežli sympodiem.

Z vrcholku letošního oddenku vyrůstá několik dlouze řapíkatých, střelovitě vejčitých, celokrajných, leskle tmavozelených, často hnědě až černě skvrnitých listů a mezi nimi jednoduchý, 10–25 cm vysoký stvol, jež na spodu listy svými pochvatými spodinami objímají, jsouce samy též dole objaty 2–3 blanitými pochvami (b). Čepele listů jsou prostoupeny žilkami (svazky cevninami) zpeřeně rozvětvenými, což u rostlin jednoděložných jest celkem vzácné. Stvol jest zakončen fialovým nebo hnědě nachovým válcovitým kyjem (T), pod nimž na zdužnělé ose směstnány jsou přisedlé, jednodomé, nahé kvítky: ve spodní části kvítky peštkové (p), zastoupené pouhými semeníky o přisedlých bliznách, nad nimi kvítky prašníkové (a), zastoupené pouhými přisedlými prašníky. Semeníky (f, f<sub>1</sub>)

<sup>1</sup>) Jako pol. aronek, rus. аромникъ, chorv. aronac od lat. arum = řec. ágōr a to dle Pliniova udání od arab. ar. V Matthioliově Herbáři slove aronova brada.

jsou jednočlenné, jednopouzdré a obsahují řadu vajíček přirostlých k nástěnné semenici; prašníky ( $a_1$ ) jsou dvoupytlčné a otvírají se nahofe dvěma krátkými skulinami. Hořejší květy pestíkové ( $s_1$ ) jsou jalové a také nad tyčinkami jest věnec jalových štětinek ( $s$ ). Celé květenství jest zabaleno do kornoutovitě svinutého, žlutavozeleného, často červeně skvrnatého toulce ( $t$ ), který jest dole baňatý, nad tyčinkami však seškrcen a přes kyjovitý konec květenství ještě dále do kápoité špičky prodloužen. Mezitím co z pestíkových květů dozrají šarlatově červené bobule ( $f$ ), toulce uvadne a zaschne.

Opylení obstarává hmyz, zejména drobné mušky z rodu *Psychoda*. Přívábny jsouce jednak nápadným zbarvením kyjovitého konce květenství, jež připomíná hniající maso, jednak nelibým zápachem, jaký v té době květenství kolem sebe rozšiřuje, mušky tyto rády do toulců aronových vnikají, sedají na kyjovitý

konec, lezou po něm dolů a prodravše se malými mezerami mříže, kterou nitkovité výrostky ( $s$ ) v zaškrcené části toulce vytvářejí, ocitnou se v baňaté spodině u samých květů. Aby se zamezilo opylení autogamií, jsou kvítky význačně protogynické, anýž zralé prašníky počnou se otvírati a pyl vysypávají až tehdy, když blizny pestíkových kvítků již zaschly. Jsou-li v té době, kdy hmyz do baňaté spodiny toulce se dostal, právě rozvinuty blizny, otírá o ně hmyz pyl, který si byl nabral na tělo v jiném, starším toulci. Tím však není ještě věc ukončena; třeba, aby si hmyz nabral na tělo nového pylu, aby byl v baňaté spodině tak dlouho držán, až se prašníky počnou otvírati. A k tomu právě jest ona mříž, kterou nad tyčinkami v zaškrcené části toulce nitkovité výrostky tvoří. Dolů se sice hmyz úzkými otvory této mříže prodral, nahoru však mu to nejde, poněvadž jednak nitkovité výrostky, směřující poněkud dolů, kladou větší odpor. jednak pokouší se hmyz vězení svoje opustiti hlavně jen letmo, při čemž znova a znova od výrostků nitkovitých se odráží a dolů dopadá. Aby ve svém vězení hmyz nezahynul hladem,



828. *Aron skvrnatý* :

$b$  oddenek s blantými pochvami;  $T$  podélný řez toulcem  $t$ , aby bylo viděti květenství;  $p$  květy pestíkové,  $a$  kv. prašníkové,  $s$ ,  $s_1$  jalové štětinky;  $f$  palice s plody;  $f_1$  květ pestíkový,  $f_2$  podélný řez tímž;  $a_1$  tyčinka.

vyměšují blizny, jakmile byly pylem cizím zúrodněny, drobkounké krupěje sladkého nektaru, kterýž mušky jakožto odměnu za zprostředkování opylení rády přijímají.

Když se posléze i prašníky otevřely a hmyz pylu z nich na tělo si nabral, uvadnou nitkovité výrostky mříže tvořící a hmyz, máje nyní cestu otevřenu, vězení svoje opouští. Dlouho však volné svobodě se netěší: zvyknuv si na sladkou medovinu, vniká při nejbližší příležitosti do nového, mladšího toulce a celý děj se opakuje.

Zajímavě též, že vzduch obsažený v toulci mívá za chladnějších dnů a nocí teplotu až o  $10^{\circ}\text{C}$  vyšší nežli vzduch vnější. To pochází odtud, že teplo vyvíjené se z květů dýcháním zadržuje se v toulci vzduchem, kterýž jsa uzavřen, není tolik podroben změnám teploty jako vzduch vnější.

I tato okolnost jest rostlině ku prospěchu, poněvadž mnozí drobní živočichové za chladnějšího počasí, zvláště na noc do teplých toulců rádi zalézají a při tom mimoděk pyl přenášejí.

Aron roste v hájích a ve vlhkých, zejména bukových lesích, v Čechách zvláště v Sudetách a jich předhořích, řidčeji v horách Krušných a v porůčí horní Sázavy i Chrudimky, na Moravě a ve Slezsku porůznu v předhořích i v rovině. Kvete v máji.

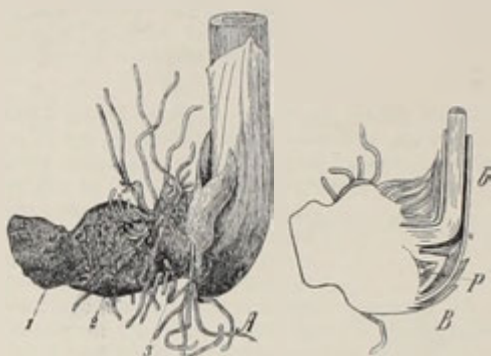

829. *A* trojletý oddenek aronu skvrnatého;  
*B* podélný řez letošní jeho části; *b* blanitá počeva, *p* pupen.

Celá rostlina, zvláště však oddenek jsou proniknuty ostrou šřavou a droboulíčkami vápenitými jehličkami (rafidami), ovšem jen při silném zvětšení v drobnohledu viditelnými, které působí v žaludku nebezpečný zánět, nutí k těžkému dávení a mohou někdy přivoditi i smrt. Rostlině jsou však rafidy v pletivu listů



830. *Ďáblík bahenní*;  
*F* podélný řez květem, *f* bobule



831. *Puškvorec obecný*;  
*F* květ, *F*, podélný řez květem



uložené dobrou ochranou proti žravým plžům. Vařením a sušením jedovaté účinky však úplně zmizí, tak že možno pak oddenky, obsahující hojnost škrobu, pojídati. V některých krajinách ruských sušené oddenky melou a mouku z nich přidávají do mouky chlebové.

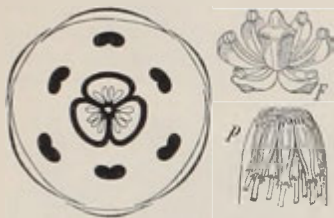

832. Diagram, květ *F* a podčlíný řez hořejší části semeníku (*p*) puškvorce obecného.

kvítky v palici bývají prašníkové. Plody (*f*) jsou vícesemenné, červené bobule palčivé chuti. Fialová semena jejich, uložená v průhledném, lepkavém rosolu, podobají se poněkud malým broučkům; proto prý někteří ptáci bobule ďáblíku rádi klovají, při čemž se jim přilepují semena na tělo a ptáci je pak rozšiřují po okolí.

Opylení protogynických květů obstarávají některé mouchy, několik broučků a plžové, kteřížto lezouce po květenství, přenášejí pyl na lepkavé noze.

Roste v lesních bažinách, rašelinách a mokřích olšinách v horách Krušných, Sudetách a jich předhořích, vých. Polabí, Českomoravské vysočině a Třeboňsko-Budějovicku, jakož i porůznu na Moravě a ve Slezsku. Kvete v červnu a červenci.

O oddenku a listech jeho platí, co pověděno o nich u aronu: za čerstva jsou totiž jedovatá, obsahující ostrou šťavu a drobounké, vápenité rafidy, vařením však jedovatosti pozbyvají. Ve Švéděch a v ruské gubernii vílebské (západně od Moskvy), kde ďáblík velice hojně v bažinách se vyskytuje, přidávají mouky ze sušených oddenků pod jménem „bobovníku“ do chleba. Druhdy užívali oddenku též od ušknutí hadího, jak o tom svědčí německé jeho jméno.

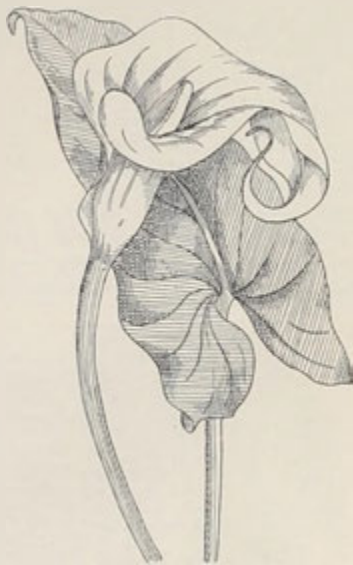

833. *Richardie africká*.

### Rod 3. Puškvorec<sup>3</sup> neboli šišovovec<sup>1</sup> obecný (*Acorus<sup>5</sup> calamus*

<sup>1)</sup> Ďáblíkem nebo ještěřem zove tuto bylinu již Matthioli (str. 187), dokládaje: „Kdož by sobě rukou svých tímto kořenem pomazal a potřel, netřeba mu se báti ještěřů aneb hadů“. Ruský slove бякокрытник, polsky czerwien nebo grzybieniec, chorv. štrkat.

<sup>2)</sup> Jméno *calla* vyskytuje se již u Plinia pro tuto nebo podobnou bylinu. Souvisí prý s řec. κάλλος = krása.

<sup>3)</sup> Utvořeno z něm. Brustwurz. Někde říkají pruškvorec, prustvorec, brustvorec. Poláci jej jmenují tatarak nebo ajer, Rusové аиръ, Chorvaté babad. Také Matthioli jej zove pravé akorum nebo prustvorec.

<sup>4)</sup> Zkomoleno z něm. Süßwurz.

<sup>5)</sup> Byl znám pod tímto jménem již u starých Římanův a Řekův. Někteří odvozují od řec. á = lež + ζάγω = nasycení, že se ho užívalo při špatném trávení. Plinius uvádí že se jím léčily zřítelnice «quia talis corporis — pupillis meateatur».



L., *Calmus* — obr. 831) zachovává se v našich zemích pouze článkovaným, dužnatým, až přes  $\frac{1}{2}$  m dlouhým a 1—3 cm tlustým oddenkem, jímž se rovnovážně plazí v bahně, vyháněje z něho mečovité, až přes 1 m dlouhé listy a silné, po jedné straně ostré, po druhé žlábkovité, květonosné stvolý. Žlutozelené kvítky (*F*) rozvíjející se v červnu a červenci, jsou hustě směstnány v klasovitou, až 8 cm dlouhou palici, která sedí na vrcholku stvolu, vzrůst jeho ukončující zrovna tak, jako palice obou druhů předch. Poněvadž však toulec, který palici květní podpírá, jest mečovitý jako listy a rovně namířen, jest palice zatlačena stranou, tak že se zdá, jako by vyrůstala z boku, nikoli z vrcholku stvolu. Oproti oběma rodům předch. mají květy puškvorce okvětí (*o*), záležející v 6 žlutavě zelených, šupinovitých lístcích; jsouce obojaké, obsahují 6 tyčinek s introrsními prašníky (obr. 832) a svrchní, 2—3 pouzdrý semeník s přisedlou bliznou. Vajíčka v pouzdrech semeníkových jsou přirostlá nahoře, visíce dolů (obr. 831 *F*<sub>1</sub> a obr. 832 *p*)



834. Různé druhy listů nžovníku dvojbarvého.

Plody jsou podlouhlé, červené, suché bobule; ve střední a západní Evropě se však nevyvinují. Příčinu toho shledává Kerner v té okolnosti, že chybí v uvedených částech Evropy vhodný hmyz, který by přenášel pyl, čehož jest u puškvorce tím více zapotřebí, any květy jsou protogynické a pyl je lepkavý (nikoli moučnatý), tak že nemůže býti větrem přenášen. Ostatně jest dle Caspary-ho pyl u našich rostlin tak špatný, že jest nejen na bliznách téže rostliny, ale i na bliznách cizích jedinců bez účinku. Prof. Ludwig vysvětluje tuto všeobecnou autogonii puškvorce tím, že všechny jedinci v našich zemích rostoucí jsou vázány velice blízkým příbuzenstvím: pocházejí od téže rostliny, kterou prý roku 1574. zavedl Clusius nejprve ve Vídni, dostav ji z Východu (— původní vlast puškvorce jest nejspíše Vých. Indie a Čína). Z Vidné prostřednictvím botanických zahrad a přičiněním mnichů, kteří léčivé vlastnosti oddenku záhy poznali, rozšířil se puškvorec rozmnožováním oddenku po ostatní Evropě, tak že dnešního dne není v bahnách, na březích rybníků a v příkopech nijakou vzácností.



835. *Kalokasia pravá*.

Oddenek puškvorcový příjemně voní a kořeněně, hořce

chutná. Oloupán jsa, dává dobrý lék, zvláště v nemocech zažívacího ústrojí. Také cukráři zavařují kousky oddenku, obalují je cukrem a doporučují jako dobrý žaludeční prostředek. Venkované dávají rádi puškvorcový oddenek do kořalek.



836. *Libostrom prolamovaný*;  
K květenství s toulcem.

bá se celkem předch., jest však štíhlejší a na žlutozelených listech stříbrobíle skvrnitá.

3. **Užovník dvojbarvý** (*Caladium<sup>1</sup> bicolor* Vent., *Arum bicolor* Ait., farbige Buntwurz — obr. 834) má jako aron dužnatý, hlizovitý oddenek, z něhož vyhání dlouze řapíkaté, štítovité, srdčito-střelovité listy na lici lesklé a rozmanitě mramorované. Jednodomé kvítky jsou v toulci a dospívají v bobule.

Pocházejí z Brazílie, kde tuzemci hlíz i listů jeho požívají, stal se záhy pro pěkné listy ještě s jinými druhy oblíbenou rostlinou skleníků a pokojův.

4. **Kolokasie pravá** (*Colocasia colocasia* Voss, *C. antiquorum* Schott., *Arum colocasia* L., *Caladium esculentum* Vent., Blattwurz — obr. 835) vyhání z hlizovitého oddenku



837. *Libostrom Sellouvi*.

Z cizozemských druhů aronovitých pěstují se u nás pro okrasu zvláště tyto:

1. **Richardie<sup>1</sup> africká** (*Richardia<sup>1</sup> africana* Kth., *Calla<sup>2</sup> aethiopica* L., *Zantedeschia<sup>3</sup> aethiopica* Spr., die *Zantedeschie* — obr. 833) — vyhání z dužnatého oddenku dlouze řapíkaté, střelovité listy a silné stvolky ukončené palicovitým květenstvím, které jest kolkolem objato kornoutovitým, bílým toulcem jako květenství dříblíku. Rostouc planě na březích řek a v bažinách jižnější Afriky, pěstuje se u nás často v kořenáčích pod chybným jménem »kolokasie bílé«. Zajímavé, že některé druhy richardií přijímají kořenem tolik vody, že z vrcholků jejich listů vyměšuje se pak v celých kapkách.

2. **R. běloskvěrná** (*R. albo-maculata* Hook. fil.) podobá se celkem předch., jest však štíhlejší a na žlutozelených listech stříbrobíle skvrnitá.

<sup>1)</sup> Ku počtě L. Richarda, prof. botaniky v Paříži; zemřel r. 1821.

<sup>2)</sup> Viz pozn. <sup>1)</sup> na str. 599.

<sup>3)</sup> Franc. Zantedeschi, professor fysiky v Padově, žijící v 18. století, psal též mnoho z oboru botaniky.

<sup>4)</sup> Utvořeno dle jména, jímž zovou tuto bylinu domorodci v Brazílii.

<sup>5)</sup> Od řec. *xoloxáota* a to prý z arab. *kolkas*, jímž rozuměla se jistá rostlina egyptská s jedlými kořeny.

štítovité listy vejčité srdčitého tvaru a vlnitě vykrajovaného okraje, které mívají až 1 m dlouhé řapíky a asi  $1\frac{1}{2}$  m široké čepele. Nepatrné kvítky jsou jednodomé, objaté toulcem jako u rodů předch.

Jest domovem ve Vých. Indii, kde ji též pěstují jako zeleninu. U nás se sází na výslunných místech ve větších zahradách.



838. *Chvostokvět Scherzerův*;  
t toulce, F červené květenství.

5. **Libostrom prolamovaný** (*Philodendron*<sup>1</sup> *pertusum* C. Koch, *Monstera*<sup>2</sup> *deliciosa* Liebm., Baumlieb — obr. 836) jest statná rostlina vypouštějící z dřevnatějšího pně vzdušné kořeny, jimiž ve své vlasti, střední Americe, zachycuje se na větvích stromů. Dlouze řapíkaté, srdčité, kožovité, temnozelené listy jsou v mládí celé, nedělené, později však, zvětšující se, dostávají v čepeli díry a na okraji se rozdělují v laloky. Obokaké kvítky jsou nahloučeny v palicovitá květenství (*K*) jako u aronů.

Náleží k nejoblíbenějším dekorativním rostlinám pokojův a salonů.

Pozn. Kromě druhu uvedeného pěstuje se ve sklenících i pokojích ještě celá řada jiných, nejčastěji na př. l. Sélloův (*Ph. Selloi* C. Koch — obr. 837) a l. peřenolistý (*Ph. pinnatifidum* Kth.), s listy dokonale hluboce peřenodílnými, o úkrojích peřenoklaných. Oba pocházejí z jižní Ameriky.

6. **Chvostokvět Scherzerův** (*Anthurium*<sup>3</sup> *Scherzerianum*<sup>1</sup> Schott., Schwanzblume — obr. 838) jest vytrvalá bylina jihoamerická, s podlouhle kopinatými listy a ocasatými, často zprohýbanými, oranžovými nebo červenými palicemi květními (*F*), jež zakončují bezlisté stvoly a jsou podepřeny ohnivě červeným, nazpět sehnutým toulcem (*t*). Hodí se ku pěstování v kořenáčích.



<sup>1</sup>) Slož. z řec. φιλέω = miluji + δένδρον = strom; některé druhy připínají se vzdušnými kořeny na větve stromů.

<sup>2</sup>) Slovo utvořené Adansonem bez vysvětlení. Nejspíše místo monstera, od lat. monstrum = netvor, strašidlo, vzhledem k neobyčejným listům a toulcům květním.

<sup>3</sup>) Slož. z řec. άνθος = květ + οὐρά = ocas, vzhledem ku květenství.

<sup>4</sup>) Ku počtě dra Scherzera, který ji poprvé v Quatemale (střední Americe) sbíral.

## Řád XVI. Okřehkovité (Lemnaceae)

jsou nejmenší a nejjednodušší bylinky jevnosnubné, podobné drobným, zeleným lupínkům, které plovou na povrchu vod. Ze spodní strany vyhánějí jeden i více kořínků do vody, po kraji pak mívají v baňkovité dutince nahé, jednodomé kvítky, z nichž vyvinují se buď nažky nebo tobošky. Častěji však rozmnožují se postranními pupeny, které na dně vod přezimují a z jara opět vyplovou na povrch.



839. *Okřehka menší*;

A dvě rostlinky mírně zvětšené, z nichž jedna kvetoucí F; B rostlinka zvětšená, vytvářející pobočné lupínky; F<sub>1</sub> květenství v taštičkovém toulci

Patří k nim z naší květeny pouze rod okřehka (*Lemna*) o 4 druzích:

Okřehka	ze spodní strany lupínků vyrůstá pouze po 1 kořínku	lupínky okrouhlé až široce vejčité, nejvýše 1 cm dlouhé, kožovité (neprosvítavé) a při tom:	po obou stranách ploché	menší 1.
			na spodní straně poduškovitě vypouklé	
	ze spodní strany lupínků vyrůstá po několika koříncích ve svazečku	lupínky kopinaté, k jednomu konci sůženě, až 1 cm dlouhé, tenké lupenité, prosvítavé		trojbrázdý 3.
				mnohokofenný 4.



1. **Okřehek<sup>1</sup> menší** neboli **vodní čočka** (*Lemna<sup>2</sup> minor* L., Wasserlinse, Entenfloss — obr. 839) jest nejmenší a nejjednodušší bylina v celé řadě rostlin jevnosnubných, mající tvar okrouhle vejčitého, plochého, kožovitého, zeleného lupínku 3—5 mm dlouhého, který plove na vodě a vysílá do vody jednoduchý kořínek zakončený malou čepičkou. Po stranách lupínků (*B*) vyrůstají z malých kapsiček nové lupínky, jež stejným způsobem dále se rozmnožují a to často tak rychle, že v krátké době celý povrch vody pokryje se okřešky jako zeleným kobercem.

V květnu a červnu objevují se v postranních kapsičkách lupínků (*A*) velmi jednoduchá květenství (*F*), kteráž, skládající se z nahých kvítků (*F*<sub>1</sub>), vězí v jemných taštičkovitých toulcích (*t*). Obsahuje pak každé květenství 3 kvítky: dva prašníkové, zastoupené dvěma nestejně dlouhými, nesoučasně dospívajícími tyčinkami, třetí pestíkový, zastoupený jednopouzdrým svrchním semeníkem o jednoduché čnělce, jejíž blizna dospívá mnohem dříve, nežli se počnou prašníky otvírati. Po opylení, jež zprostředkuje obyčejně vodní hmyz, ale také vítr — ba ani autogamie není vyloučena — dospívá semeník v lsemennou nažku. Plody však (i květy) v našich krajinách vyvinují se jako u všech druhů okřehek celkem velice zřídka.



840. I. *okřehek hrbatý*; II. *okřehek trojblázdý*. III. *okřehek mnohokoříenný*.  
A rostlinka mírně zvětšená, F květ, f plod

Proto zachovává se rostlina přes zimu obyčejně pupeny, které z postranních taštiček lupínků vypučevše, na podzim od rostliny mateřské se odtrhují, padnou ke dnu a tam přezimují. Z jara vyplovou opět na povrch a založí novou generaci.

Roste hojně ve stojatých vodách, skýtaje potravu mnohým vodním živočichům. Rozšiřování jeho pp okolí podporují zejména vodní ptáci, jímž drobné lupínky snadno se přilepují na nohy a peří. Vyschne-li voda, na jejímž povrchu okřehek rosl, může se rostlina zachováti nějakou dobu i na bahně, z něhož pak kořínkem čerpá nejnütnější potravu.

2. **O. hrbatý** (*L. gibba* L. obr 840 I.) poznává se od druhu předch., jemuž úplně se podobá, nejlépe dle toho, že jest na spodní straně od houbovitého pletiva poduškovitě vypouklý (*A*). Plod jest obřízný pukající tobolka (*f*). Kvítky (*F*) bývají mnohomanželné.

Roste též dosti hojně ve stojatých vodách a kvete v též čas jako předch.

<sup>1)</sup> Dle Miklosiche souvisí se stsl. kmeuem krek, jež znamená žabí potěr, žabí jikry, jakož dosud v tomto významu přichází v pol. krzek, rus. крякъ, крякъ, chorv. žabokrek, žabokrečina. V srbštině znamená okrijek různé rostliny vodní; srov. české žabinec. V Matthiolově Herbáři slove řasa vodní nebo okřešky.

<sup>2)</sup> Podle řec. *léma* = šupina, vzhledem ke tvaru, nebo od *λίμνη* = rybník, vzhledem k stanovisku.



3. **O. trojbrázdý** (*L. trisulca* L. — obr. 840 II.) skládá se z lupínků řetízkovitě spolu spojených, mělce potopených, tenkých, prosvítavých, elliptických nebo kopinatých, k jedné straně súžených, až 1 cm dlouhých. Plody jsou jednosemenné nažky.

Roste dosti hojně ve stojatých vodách; kvete v dubnu a máji.

4. **O. mnohokořenný** (*L. polyrrhiza*<sup>1</sup> L., *Spirodela*<sup>2</sup> *polyrrhiza* Schleid. — obr. 840 III.) liší se ode všech předch. tím, že vyhání ze spodní strany vždy kořínků několik. Jinak připomíná okrouhle vejčitými, dosti tlustými (neprosvítavými), po obou stranách plochými články (lupínky) o. menší. Lupínky bývají na spodu často načervenalé a dosahují v průměru až 8 mm.

Roste porůznu ve stojatých vodách jako druhy předcházející. Kvete v máji a červnu.

Z cizozemských řádů rostlin jednoděložných budtež na konec uvedeny pouze **palmy** (*Palmae*<sup>3</sup>), poněvadž některé druhy zhusta se u nás pěstují pro krásný vzrůst a list ve sklenicích a pokojích. Jsou to zejména:

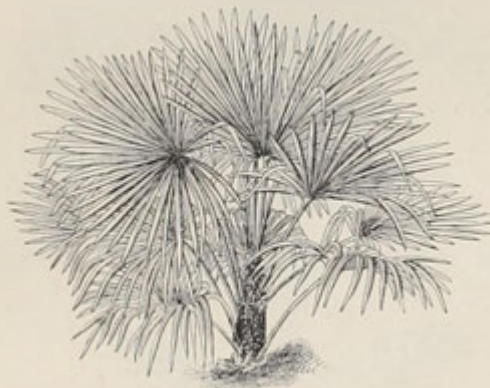

841. *Palma nízka*.

1. **Palma**<sup>3</sup> **nízka** neboli **žumara** (*Chamaerops*<sup>4</sup> *humilis* L., *Zwergpalme* — obr. 841), jediný druh rostoucí planě v jižní Evropě až po Nizzu (v jižní Francii). Jsouc pěstována dosahuje sotva 1 m výšky, an kmen její zůstává namnoze zcela nízký. Listy jsou vějířovité, trochu nasivělé, na dlouhých řapících trnité, kvítky žluté, plody červenavé.

Pěstuje se ještě s jinými druhy vějířovitých palm v kořenáčích jako dekorativní rostlina pokojův a salonů; v létě vydrží pod širým nebem.

2. **Livistonie**<sup>5</sup> **jižní** (*Livistonia australis* Mart., *Corypha*<sup>6</sup> *australis* R., Br.

<sup>1</sup>) Slož. z řec. *πολύς* = mnohý + *ρίζα* = kořen.

<sup>2</sup>) Slož. z řec. *σπείρα* = závitok + *δῆλος* = jasný, patrný, vzhledem k té okolnosti, že závitkovité svazky cévní u tohoto druhu jest dobře viděti.

<sup>3</sup>) Listy této a ještě některých jiných druhů podobají se rozpražené dlani (lat. *palmaj*).

<sup>4</sup>) Slož. z řec. *χαμαί* = při zemi + *ῥοπή* = keř, vzhledem k nízkému vzrůstu.

<sup>5</sup>) Ku počtě Patrika Murraye svob. pána z Livistonů, vynikajícího botanika francouzského.

<sup>6</sup>) Z řec. *κορυφή* = vrcholek (*κορυφαῖος* = v čele postavený), vzhledem ku ztepilému vnějšku.

südliche Livistonie, Schirmpalme — obr. 842) náleží k nejděčnějším palmám, poněvadž ji lze snadno pěstovati. Má vějířovité listy v obvodě skoro okrouhlé,



842. *Livistonie jižní.*

s dlouhými, silnými, obyčejně po dvou stranách ostnitými řapíky a drobkou, zelenavě žluté, 2domé kvítky.



843. *Areka Bauerova.*

Pocházejíc z Nového Hollandu, pěstuje se zároveň s podobnou l. čínskou (*L. chinensis* Mart., *Latania*<sup>1</sup> *borbonica* Lam.) často v kořenáčích.

3. **Areka<sup>2</sup> Bauerova** (*Areca* *Baueri* Hook., *Kentia*<sup>3</sup> *Baueri* Leem. — obr. 843) má oproti předch. vějířovitým palmám listy zpeřené, až 2 m dlouhé, složené z lístků čárkovitě kopinatých, i s řapíky na spodní straně obyčejně červeně pruhovaných.

Jsouc domovem na Nové Kaledonii, pěstuje se ještě s jinými druhy pro sličné listy ve sklenících a pokojích.



844. *Datlovník kanárský.*

4. **Datlovník kanárský** (*Phoenix*<sup>1</sup> *canariensis* hort., *Ph. Jubae* Welb., *Königs-Dattelpalme* — obr. 844) má velice sličné, obloukovitě prohnuté listy leskle zelené, lichozpeřené, z lístků úzce kopinatých, hrotitých. Květy jsou 2domé.

Roste planě na Kanárských ostrovech. Náleží ještě s některými jinými druhy k oblíbeným dekorativním rostlinám pokojův a salonů.

Pozn. Kromě uvedených rodů pěstují se ve sklenících a pokojích ještě mnohé jiné; z vějířovitých palm na př. *Bismarckia*, *Sabal*, *Rhapis*, *Washingtonia*; z rodu s listy lichozpeřenými na př. *Hyophorbe*, *Chamaedorea*, *Coccothrinax* atd.

Z rostlin **pandanovitých** (*Pandanaceae*), které v soustavě od palm daleko nestojí, pěstuje se ve sklenících a salonech nejčastěji **pandan užitečný**

<sup>1</sup>) Indické jméno této palmy.

<sup>2</sup>) Tak zovou ji domorodci na Nové Kaledonii (ostrově vých. od Austrálie).

<sup>3</sup>) Ku počtě angl. spisovatelky miss Kentové.

<sup>4</sup>) Tak zvali palmy staří Řekové.

(*Pandanus*<sup>1</sup> *utilis* L., Schraubenbaum — obr. 845), dvojdomá rostlina připomínající vnějškem nějaký dračinec (*Dracaena* — viz str. 379). Má úzké, namnoze obloukovitě prohnuté, po krajích červenými ostny posázené listy, vyrůstající v husté růžici. Kvítky jsou nahloučeny do květenství palicovitých.



845. *Pandan* užitečný.

Jest domovem na Madagaskaru a Maskarenách, kdež peckovitých plodů jeho požívají a z vláken listů tkají hrubá plátna.



<sup>1)</sup> Malajci zovou jej pandouy.

Třída III.

# Rostliny nahosemenné

(Gymnospermae).

Obsahují z naší květeny pouze 3 řády.\*)

---

\*) Přehled řádů viz ve sv. I.



## Řád I. Jehličnaté neboli šiškonosné (Coniferae)<sup>1)</sup>

jsou stromy vysokého, zřídka křovitého vzrůstu, s jehlicovitými, namnoze vytrvalými listy a jednodomými, nahými kvítky.

Kvítky prašníkové, obsahující pouhé tyčinky, které přirůstají ve spirálovitém pořádku ke společné ose, podobají se malým jehnědám (obr. 848 *F*). Každá tyčinka (*a*) skládá se ze dvou jednopouzdrých váčků prašníkových, přirostlých podél spodní strany ku krátké nitce, která se rozšiřuje na vrcholku v šupinovitý přívěsek (konnektiv – *k*).

Kvítky pestíkové podobají se drobounkým šištičkám (– obr. 848 *F*<sub>2</sub>, *F*<sub>3</sub>). Skládají se z pouhých plodolistů (*p*), které přirůstají v husté spirále ke společné ose a nesou na spodní svrchní strany po dvou přirostlých, obnažených, ústím (mikropylou) dolů obrácených vajíčkách (*o*). U mnohých rodů jest každý plodolist (obr. 846) rozpoltněn ve dvě části: svrchní (*p*), která nese vajíčka (*o*) a slove plodní šupinou, a spodní (*b*), která plodní šupinu jako nějaký listen podpírá, odkudž byla nazvána podpůrným listenem.\*)



846. Plodolisty s vajíčky ze šišky nahosemenných:

*A* plodolist podélně přelínut, *B* tří šlora; *C* tří a více šlora s vajíčky podél přelínutými. Ve všech obrazech značí *o* vajíčko, *p* plodní šupinu, *b* podpůrný listen.

Po opylení přiloží se plodolisty, dosud od sebe více méně odstálé, těsněji k sobě a z vajíček vyvinují se semena namnoze křídlatá. Při tom osa celého kvítku pestíkového zdřevnatí a s ní zdřevnatí též plodní šupiny, které oproti podpůrným listenům značně se zvětšily, a tak přemění se pestíkový květ v plod — známou šišku.

Zajímavo, že klíček uložený v bílku semena obsahuje 3–7 čárkovitých, do přeslenu postavených děloh (obr. 848 *f*<sub>2</sub>).

Zmínky zasluhuje, že dřevo jehličnatých stromů bývá bohato pryskyřicí a terpentýnem a že — vyjímajíc dřevo prvního roku — obsahuje místo pravých cév tak zv. tracheidy, t. j. řady prosenchymatických, nad sebou položených, nakloněnými stěnami se stýkajících buněk, jejichž podélné stěny mají dvoutečky. Viz o tom více ve sv. I. v Slovníku terminologickém.

<sup>1)</sup> Slož. z lat. *conus* = kužel, *šiška* + *ferre* = nésti.

\*) Někteří morfologové považují spodní část plodolistu za skutečný listen a plodní šupinu za plodolist samostatného kvítku z paždí tohoto listenu vyrůstajícího. Pak ovšem dlužno šištičovitý květ pestíkový považovati za květenství složené z tolika kvítků, kolik jest v něm plodních šupin. Koho by zajímala vědecká diskuse o tomto tematě, toho odkazujeme na monografii prof. Lad. Čelakovského: »Zur Kritik der Ansichten von der Fruchtschuppe der Abietineen«.

K řádu jehličnatých počítaly se druhy všechny nahosemenné rostliny u nás rostoucí. Nyní počítáme k němu z naší květeny pouze 4 rody: borovici (Pinus), jedli (Abies), smrk (Picea) a modřín (Larix), jež sestavit lze v tento přehled:

Jehličnaté	šupiny šišek druhým rokem zrajících ku konci štítkovitě ztloustlé; blanitá křídla nažek namnoze opadavá; vytrvalé listy po 2—5 na kratičkých pavěťvičkách	1. Borovice.
	šupiny šišek prvním rokem zrajících ke konci ztenčené, bez štítku; blanitá křídla nažek vytrvalá; listy buď jednotlivé nebo ve svazečkách, ale pak ročně opadávající	2. Jedle.
	váčky pylové pukají na přič; šupiny ze zralých šišek opadávají, tak že po šišce zbude holé větveno	3. Smrk.
	váčky pylové pukají skulinami podélnými neb šikmými; šupiny zralých šišek neopadávají, jen se od sebe ochlupují, aby mohla vy- padávati semena	4. Modřín.

**Rod 1. Borovice<sup>1</sup> neboli sosna<sup>1</sup>** (Pinus<sup>2</sup>, Kiefer, Föhre) má jehlicovitě, vytrvalé listy po 2—5 na kratičkých postranních pavěťvičkách neboli brachyblastech, šupiny šišek až ve druhém roce dozrávajících ke konci štítkovitě ztloustlé a semena s blanitým křídlem opadavým. Roste u nás — skládajíc namnoze „černé lesy“ — a sází se hlavně v 5 družích:

Borovice (Pinus)	listy (jehlice) na kratičkých pavěťvičkách po 2	jehlice více méně zřetelně dvojbarvé: na vypuklé straně temnozelené, lesklé, na ploché straně sivozelené, jako ojínné; kůra mladších kmenů a starších větví červenožlutá, v lupenech se slupující	lesní 1.
		pest. kv. fialové, modravě ojínné; podpůrné listeny za květu skoro tak dlouhé jako šupiny plodní; pupky na štítech šupin obroubené tmavým prstenem	horní 2.
		pestikové květy červenavé; podpůrné listeny v nich už za květu mnohem kratší šupin plodních; pupek na štítku šupin černým prstenem neobroubený	černá 3.
	listy na kratičkých pavěťvičkách po 5 (ve svazečku)	tenké listy tmavozelené, šišky krátce vejčité, šupiny šišek tlusté, semena bezkřídla	limba 4.
		tenké listy světlazelené, šišky dlouhé, válcovité, šupiny šišek tenké, semena křídlatá	vejmutka 5.

<sup>1)</sup> Obě slova *bor* i *sosna* vyskytují se již ve stsl. a tudíž i v jiných řečech slov.

<sup>2)</sup> Tím jménem zvali *sosnu* již staří Římané. V celt. *pin* znamená kopec.

1. **Borovice** (na Moravě **bor**) neboli **sosna lesní** (*Pinus silvestris* L., Föhre, Kiefer — obr. 847 a 848) má hluboko do země vnikající kořen kůlový a silně, namnoze značně dlouhé kořeny vedlejší, jimiž se rozlézá na všechny strany často zrovna pod povrchem země nebo i z části na povrchu. Dorůstající v 70 – 120 letech — toho věku asi dosahuje — výšky až 40 m, vytváří v mládí korunu jehlancovitou, později však široce rozloženou, někdy rozpjatému deštníku ne podobnou. Kůra jest s počátku červenavě žlutá a v tenkých lupenech se slupuje, později však nabývá barvy tmavošedé a jest ve veliké šupiny rozdrásalá.

Tuhé, polooblé, více méně zkroucené, 3 – 8 cm dlouhé, špičaté listy neboli jehlice jsou na vypouklé straně obvykle lesklé a temněji zelené nežli na straně ploché, která jest více méně sivozeleně ojíněná, a vyrůstají vždy po dvou na postranních zakrnlých pavětvíčkách (brachyblastech). V mládí jsou objaty blanitými pochvami (obr. 849 *A b*), aby netrpěly mrazem a vlhkem. V paždí mladých jehlic (*j*) možno zvětšujícím sklem nalézt pupen (*B p*), který ovšem zakrnl. ve větev se nevyvinuv. Jen za zvláštních okolností, na př. byl-li strom příliš ožrán housenkami, vyrůstají výjimečně tyto pupeny v listnaté větvičky, jak znázorněno na obr. 849 písmenou *C a D*. Přezimovavše, jehlice rostou ještě i druhý rok do délky a počnou opadávati teprve na podzim třetího roku, někdy též později, i se svými pavětvíčkami, zanechávajice po sobě na větvích jizvy.

Květy, objevující se v máji na mladých výhoncích u stromů sluncem dobře ozařovaných poprvé v jejich 15. – 20. roce, u stromů hustě pohromadě rostoucích poprvé až v 40. – 50. jich roce, jsou nahé, různopohlavné, jednodomé.

Květy prašnikové (obr. 848 *F, F<sub>1</sub>*) skládají se z většícího počtu tyčinek, přirostlých kratičkými nitkami ke společné ose; podobají se vejčitým, 6 – 8 mm dlouhým jehnědám, které jsou hustě směstnány okolo spodní části letošních výhonků (*A v*) v klasovitou latu (*l*). Tyčinky (*a a<sub>1</sub>*) mají dva jednopouzdré prašnikové pytlíčky přirostlé celou délkou hřbetní strany k nitce a na vrcholku prašníků nesou šupinovitý přívěsek (*k*). Dozravše pytlíčky prašnikové pukají podélnými skulinami (*a<sub>1</sub>*), aby se z nich mohl šířlutý pyl vysypávati. Poněvadž zrníčka pylová (*m*) jsou opatřena létacím přístrojem v podobě dvou váčků, vzniklých vychlpením vnější blány, jsou nad míru lehýnka a vítr je roznáší daleko po okolí v celých obláčcích. Úplně se vypylivše prašníky opadávají a větvičky jsou pak v těch místech holé.

Kvítky pestíkové (*F<sub>2</sub> F<sub>3</sub>*) podobají se malým, asi 5 mm dlouhým šišticím, které vyrůstají jednotlivě nebo po dvou, zřídka ve větším počtu na krátkých,



847. *Borovice lesní*  
(celkový pohled).

šupinkatých stopkách též z letošních výhonkův (*B*), ale až na konci, buď přímo z vrcholku nebo hned pod konečným pupenem. Každý plodolist ( $p, p_1$ ) v této šišťici jest rozpolcen ve dvě části: hořejší z nich ( $p$ ), do plochy rozložená, trochu dužnatá, plodní šupinu zvaná, nese na spodu svrchní strany dvě vajíčka ( $o$ ), obrácená dírkou klovou dolů; dolejší ( $b$ ), o něco menší a později zakrňující, podpírajíc plodní šupinu jako nějaký listen, slove listenem podpůrným.



848. *Borovice lesní*:

*A* větévka s květy prašnikovými *B* větévka s květem pestíkovým *F*<sub>1</sub> a dvěma mladými šiškami: *C* větévka se 3 šíškami: *c* zcela mladíčkou, *c*<sub>1</sub> dozrávající, *c*<sub>2</sub> zcela zralou. *P* plodolist shora, *P*<sub>1</sub> též se strany, *D* diagram téhož. Ostatní vysvětlení v textu.

Po opylení, kteréž se děje větrem, šupiny plodní ještě více zdužnatí, ztloustnou na konci v kosočtverečný šítek (apofysu) skoro uprostřed s vyniklým pupkem, přiloží se těsně svými okraji k sobě a vytvoří pak během léta dohromady šišťici zvící lískového oříšku, na ohnuté stopce skloněnou (*c*), která v tomto stavu přezimuje. Z jara rychleji ve vzrůstu pokračujíc, dosáhne šišťice do podzimu (druhého roku) délky 3 – 6 cm, čímž vzrůst svůj nadobro ukončí (*c*<sub>1</sub>). Šupiny její, dosud zelené, zbarvují se do šeda, ale zůstávají ještě přes celou zimu uzavřeny, ač semena v paždí jejich vězící jsou úplně vyvinuta. Teprve pozdě na jaře třetího roku počnou se šupiny za suchých, větrných hodin odpoledních rozvírat,



ohýbající se poněkud nazpět a semeno po semenu z nich vypadává ( $c_2$ ). Prázdné, rozevřené šišky vytrvají na stromě až do podzimu, načež počnou též v celosti opadávati. A tak možno na stromě ( $C$ ) pozorovati současně trojí druh šišlic: 1. rozevřené, 2. zavřené, ale docela vyvinuté, zralé nebo dozrávající a 3. menší, teprve se vyvinující.

Zralá semena ( $f_1$ ), opatřena jsouc létacím přístrojem v podobě blanitého křídla 3–4krát tak dlouhého jak jsou sama\*), bývají větrem roznášena po okolí.

Dopadnuvši na zemi, nebo ještě dříve, oddělí se semeno od přístroje

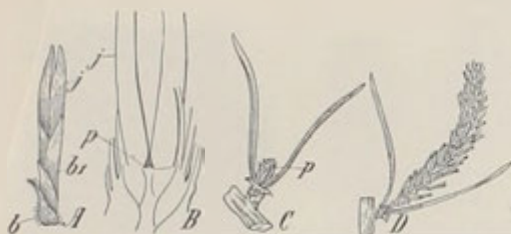

849. Pavlovka

$A$  s blanitými pochvami  $b$ ,  $b_1$  a jehlicemi  $j$ ;  $B$  podélný řez spodní částí téže, ale zvětšené, aby bylo viděti pupu  $p$ ;  $C$  pavlovka, jejíž pupa  $p$  vyrůstá v listnatou větévku, jak viděti u  $D$ .



850. Kilkoroh borový.

létacího, jímž bylo na spodu držáno jako v klíšťkách ( $f_1$ ), a v příhodné době počne klíčiti. Klíček uložený v olejnatém bílku ( $f_2$ ) má 3–7 děloh ( $d$ ), které se pak jeví na mladé rostlince ( $n$ ) jakožto přeslínek úzkých prvních listů. Náleží tudíž borovice i ostatní stromy jehličnaté k rostlinám mnohověkým.



851. Smolák páskovaný

(zvětš.);

$A$  chodby vyblodané pod korou larvami  $l$ .



852. Lýchob sosnový (zvětš.)

a mladší větve  $A$  jím nakažená a pryskyřičnými otvory  $c$ . —  $B$  chodby vyblodané pod korou lýklobem menším.

Jsouc nejrozšířenějším stromem jehličnatým v Evropě, borovice lesní skládá rozsáhlé lesy zvláště v písčinatých rovinách a mírných pahorkatinách. Poněvadž

\*) Blanité křídlo semen není leč odloupená svrchní slupka plodolistu, na němž semeno spočívalo.



vníká kůlovým kořenem hluboko do země, vyžaduje poměrně lepší půdy nežli ostatní naše stromy jehličnaté.

Užitek borovice jest rozmanitý: Dříví hodí se ke stavbám i za palivo; pro truhláře a koláře nemá ovšem takové ceny, jako dříví s jiných stromů jehličnatých, poněvadž jest proniknuto příliš hojnou pryskyřicí. Z této dělá se terpentýn, terpentýnový olej, kalafuna a smůla bednářská. Suchou destillací dobývá se ze dřeva dehtu (théru) a z dehtu vařením černé (ševcovské) smůly. Kromě toho připravuje se v milířích ze dřeva dřevěné uhlí a části pryskyřici nejbohatší (zvláště pařezy) spalují se na saze (koptl). Kůry možno též použiti na tříslo a suchých šišek k topení.

V novější době připravují z čerstvých jehlic borových, vaříce je v louhu, tak zv. lesní vlnu, kterouž vycpávají se podušky pro nemocné a obkládají se údy trpící rheumatismem. Výtažek z jehlic odporučuje se též do koupelí pro nemocné dnou.

Z četných škůdců, jichž vedle smrku má borovice ze všech jehličnatých stromů nejvíce, budtež uvedeni jen nejrozšířenější.

a) Z brouků zasluhují zmínky:

1. Klikoroh borový neboli smrkovník (*Hylobius abietis* — obr. 850) — nosatec asi 1 cm dlouhý, barvy hnědé, na krovkách se 3 příčnými řadami žlu-

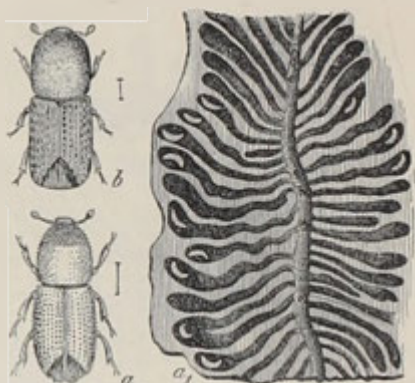

853. *Lýkožrout borový* (a)  
a vyhlodané jím chodby a; b lýkožrout modřínový  
(oba zvětš.).

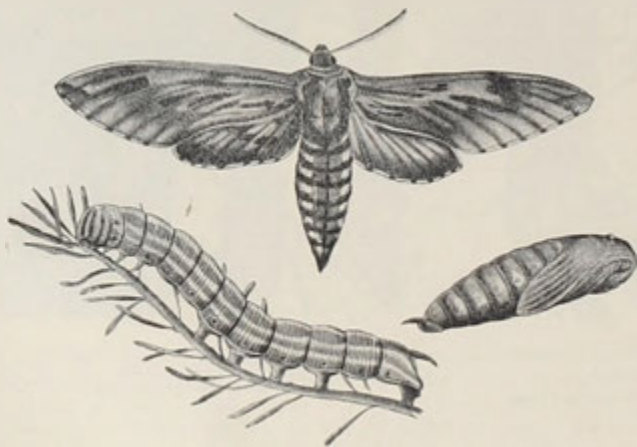

854. *Lišaj borový* s housenkou a kuklou.

tavých skvrn. Ohlodává kůru mladých stromů, jest příčinou, že z poraněných míst vytéká pryskyřice, jehlice žloutnou, záhy opadávají a stromek posléze usychá.

Mimo to okusují klikorozi též mladé pupeny. Samičky kladou vajíčka nejraději do rozpukané kůry, zvláště nízko při zemi, proto se tyto brouci nejvíce objevují v pasekách.

2. Smolák páskovaný (*Pissodes notatus* — obr. 851) — náleží též do čeledi nosatců jako předch., jest však mnohem menší a má na hnědých krovkách



855. *Bekyně sosnová a její housenka.*

dva světlejší příčné proužky, z nichž přední jest užší a uprostřed přetržen, zadní širší, souvislý. Navrtává noscem kůru stromů zvláště mladších, způsobuje, že z dírek vytéká pryskyřice a povrch kůry stává se strupatým. Larvy (!) žijí pod korou, vyhlodávajíce v lýku dlouhé svislé chodby, jež vyplňují trusem. Posléze si vyhlodají na konci chodby vejčitou jamku a v té se zakuklí do zámostku z jemně rozkousaných pilin (A). Že tím strom velice trpí a obyčejně záhy zahyne, rozumí se samo.

3. Lýkohub sosnový (*Hylesinus* seu *Hylurgus piniperda* — obr. 852 A) jest lnědočerný brouček válcovitého těla, asi 7 mm dlouhý, podobný poněkud lýkožroutu smrkovému. Larvy jeho žijí pod korou kmenů a pařezů, mladí

brouci pak zavrtávají se do mladých i starších větví (A) až na dřeň, ve které pak postupují stále do výše. Okolo otvorů (o), jimiž broučci do větví se dostali, roní se záhy pryskyřice a větve se větrem snadno lámou, po případě znetvořují. Na zimu vylézají brouci z větví a zalézají pod kůru starých kmenů, kde přezimují, vyhlodávajíce si v lýku svislé široké chodby, v nichž samičky kladou vajíčka. Larvy z vajíček se líhnoucí vyžírají si pak menší chodbičky, v jejichž rozšířených koncích se posléze zakuklí.

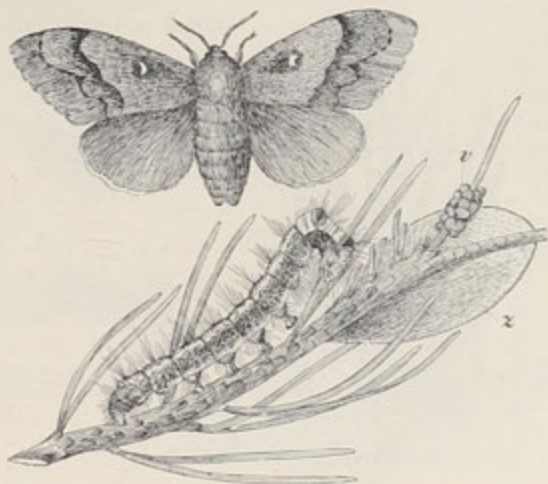

856. *Bourovec borový*  
(samička), jeho housenka, zámostek z vajíčka v.

4. Lýkohub menší (*Hylesinus minor*) podobá se úplně druhu předch., s nímž i ve způsobu života se shoduje, jest však o něco menší a mateřské chodby (obr. 852 B), jež vyhlodávají pod korou brouci, jsou rovnovážné, dvouramenné, kdežto u lýk. sosnového táhnou se svisle podél kmene.

5. Velmi nebezpeční škůdcové stromů jehličnatých jsou lýkožrouti. Na borovicích jest z nich nejrozšířenější lýkožrout borový neboli šestizubý (*Bostrychus stenographus*, *Tomisus* seu *Ips sexdentatus* — obr. 853 a), hnědý, 7 — 8 mm dlouhý, ze všech našich druhů největší, od jiných nejistěji tím poznatelný, že má na okraji zadní prohlubinky krovek po 6 zoubcích, ovšem jen lupou viditelných, z nichž 3 hořejší jsou nejmenší, čtvrtý pak jest největší. Ostatně shoduje



857. *Sosnokaz borový* a jeho housenka.



858. *Tmavoskvrnáč sosnový* (samička) a jeho housenka.

se způsobem života s lýk. smrkovým (str. 634). Také chodby ( $a_1$ ), jež vyžirají brouci a jejich larvy pod korou starších kmenů, jsou podobného rázu jako u lýk. smrkového. Široká, dlouhá chodba mateřská táhne se totiž podél kmene svisle, postranní, ku konci rozšířené chodby dceřinné, jsou rovnovážné.

Vedle uvedeného lýkožrouta borového vyskytují se kromě jiných na borovicích dosti často

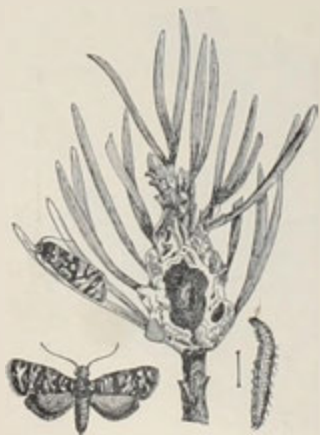

859. *Obaleč pryskyřicový*.

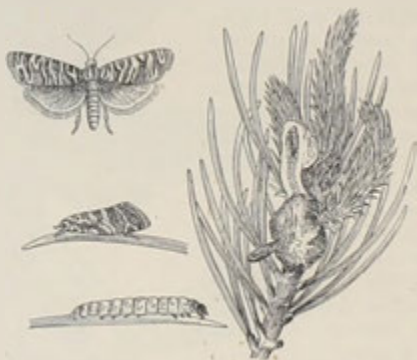

860. *Obaleč borový*.

lýk. modřínový (*Bostrychus laricis* — obr. 457 b), nanejvýš 4 mm dlouhý; černý, šedopýřitý, na každém kraji zadní prohlubinky krovek se 3 zoubky, a pak lýk. dvouzubý (*B. bidens*), jen 2 mm dlouhý, černý, mající na každé hraně prohlubinky krovek pouze po 2 zoubcích. Chodby pod korou broukem a larvami vyhlodávané podobají se u prvního chodbám lýk. smrkového, u druhého však se hvězdovitě rozbíhají na různé strany.

6) Z motýlů, jejichž housenky na borovicích nejzhoubněji řadí, budtež uvedeni:

1. Lišaj borový (*Sphinx pinastri* — obr. 854) — celkem šedý, as 3 cm dlouhý, s rozpatými křídly zkráte tak široký; jeho lysé, zelené, podél žlutě a červenohnědě pruhované housenky živí se jehličím a dospěvše, zakuklují se v zemi.



861. *Pinatka borová*:

d, f samiček, g, e samička; a larvy, b kokon;  
c kukla (zvětš.).



862. *Plaskohřbetka borová*.

2. Bekyně sosnová neboli mniška (*Ocneria monacha* — obr. 855) — jest na předních křídlech bílá, s černými klikatými pruhy, na zadních křídlech šedá, na zadku u samiček ve spodní polovině červená. Chlupaté housenky, ožírající jehličí, náležejí k nejnebezpečnějším škůdcům borových lesů. Když dorostou, zakuklují se v řídkém zámotku ve štěrbinách kůry nebo v jehličí.

3. Bourovec borový (*Gastropacha pini* — obr. 856) jest noční motýl tlustého těla a šedě i hnědě zbarvených křídel, z nichž přední mají skoro uprostřed po bílé skvrně. Veliké, lesklými chlupy řídké porostlé housenky, význačné dvěma modrými skvrnami za hlavou, ožírají jehličí, tak že zůstávají větve někdy docela holé. Dospěvše, zakuklují se v hnědých zámotcích (z) na větvích. Jest vedle mnišky borovým lesům nejnebezpečnější.



863. *Pilořitka obecná* a její larva.

4. Sosnokaz borový (*Trachea piniperda* — obr. 857) jest pestrá můra barvy celkem žlutošedé nebo skořicové, se světlejšími skvrnami na předních křídlech. Její lysé, zelené, oranžově a bíle pruhované housenky ožírají jehličí, zvláště ve



vrcholcích korun, často v takové míře, že vrchol uschne, někdy i celý strom zahyne. Dospěvše, housenky zalézají pod mech a tam se zakuklují.

5. Tmavoskvrnáč sosnový (*Fidonia piniana*, *Bupalus pinarius* — obr. 858) jest asi 1 cm dlouhá a 3 cm široká píďalka barvy žluté nebo hnědočervené, s černými proužky a rohy na předních křídlech. Štíhlé, zelené, na hřbetě bíle pruhované housenky řadí zejména ve vrcholcích stromů, ožírajíce jehličí. Když dospěly, spouštějí se po vláknech k zemi a v mechu se zakuklí.

6. Obaleč pryskyřicový (*Retinia resinella* — obr. 859) jest drobný motýlek na předních křídlech temnohnědý, napříč bíle skvrnitý, na zadních křídlech světlahnědý, jehož hnědožluté, asi 1 cm dlouhé housenky zažírají se do pupenův a mladých výhonků až ke dřeni, kdež se po zletém žití zakuklují. Z otvoru, kterým se housenka do větve prohlodala, vytéká tolik pryskyřice, že tvoří posléze nádor zvící lískového oříšku.



864. *Pilořitka velická*.

7. Obaleč borový (*Tortrix turionana* — obr. 860) — na předních křídlech rezavý, se světlejšími skvrnami, na zadních křídlech šedý, asi 1 cm dlouhý motýlek, a jemu velice podobný ob. Buolův (*T. Buoliana*) kladou vajíčka do pupenů na koncích letorostů mladších stromů a drobné, hnědé housenky z vajíček se líhnoucí pupeny a letorosty potom vyžírají. Postižené pupeny vylučují pryskyřici. Řadí zejména zhoubně v lesních školkách (kulturách).



865. *Borová včelčůka*

s nádory *c*, způsobenými roztočem borovým, a s puchýrkou *a*, způsobenými rzi puchýrkatou; *b* drobné bounké puchýtky na jehlicích způsobené houbou štěrbiní borovou.

*c)* Z blanokřídleho hmyzu škodí borovicím nejvíce:

1. Pilátka borová (*Lophyrus pini* — obr. 861), podobná malinké včelce; zelenavé, lysé, 22nohé její larvy (housenice) ožírají listy a posléze se zakuklují do vejčitých zámotků.

2. Ploskohřbetka borová (*Lyda campestris* — obr. 862) podobá se jakožto dospělý hmyz druhu předch., ale zelenavé její larvy mají pouze 3 páry noh hned za červenou hlavičkou, ostatně jsou beznohé; ožírajíce jehličí, spojují je pavučinným předivem, ve kterém se zachycuje jejich trus.

3. Ve dřevě kmenů hlodají si křivé, až 5 mm široké chodby larvy pilořitky obecné (*Sirex juvencus* — obr. 863) a pilořitky veliké (*S. gigas* — obr. 864). Prvá jest jakožto dokonalý hmyz

na těle celkem modrá, na nohách ovšem žlutá, druhá, mnohem větší, připomíná zbarvením nemálo sršeň.



d) Z roztočů nejčastější bývá drobounký roztoč borový (*Phytoptus pini* — obr. 865 c), který vytváří na větvích kulovaté, drobné nádory.

Z chorob borovice, jež zavinují cizopasně houby, budtež uvedeny:

1. Rez puchýřkatá (*Peridermium pini*) — cizopasí jako podhoubí ve větvích a jehlicích. Fructifikujíc proráží kůru a vytváří červenavě bledozluté, 4—8 mm široké puchýře (obr. 865 a) často u větším počtu hustě pohromadě. Posléze tyto puchýřky pukají a vysypávají se z nich výtrusy v podobě oranžového prášku. Dostanou-li se výtrusy na listy některých druhů starčku, zejména starčku obecného (*Senecio vulgaris* — str. 506 ve sv. III.) a st. lesního (*Sen. silvatica* — str. 507 ve sv. III.), vyvinou nové podhoubí.

Na jehlicích vytváří rez puchýřkatá měchýřky mnohem drobnější, jen 2—3 mm dlouhé (a). Že tím zejména mladé borovice velice trpí, rozumí se samo.

2. Štěrbině borová (*Hysterium pinastri*) cizopasí v jehlicích, vytváří na nich posléze podlouhlé, černohnědé puchýřky (obr. 865 b) a jest příčinou, že jehlice záhy hromadně opadávají. Jest nebezpečna zvláště mladým stromkům.

3. Ve větévkách mladých stromků řadíva podhoubí rzi zvané *Caecoma pinitorquum*, následkem čehož se větévky zkrucují a odumírají.

4. V kořenech a kmenech cizopasí často podhoubí václavky (*Agaricus melleus* L., Hallimasch — obr. 866) a kořenokazu borového (*Trametes radiciperda*). Jež obě způsobují předčasnou hnilobu dřeva. Více o nich pověděno ve sv. I. pod heslem Choroby rostlin odst. A VI.

Co týká se geologického stáří rodu borovic, dlužno uvést, že u nás rostly sosny už za doby křídové, jak o tom svědčí otisky s. nejdelší (*P. longissima* Velen.) a s. brázdité (*P. sulcata* Velen.).

2. **B. horní** neboli **kosodřevina**<sup>1)</sup> (*P. montana* Mill., Knieholz — obr. 867) jest strom jehlanovitého vzrůstu, u nás však zpravidla keř, který se hned od země rozvětňuje v položené, namnoze hadovitě zprohýbané, konci svými vystupující větve. Listy jsou asi 3 cm dlouhé, často srpovitě prohnuté, poměrně hustší a těsněji k větvim přiložené nežli u b. lesní, barvy po obou stranách tmavozelené. Opadávají s větví teprve po 5 i více letech.

Květy objevují se na stromech často již 10—15letých a to v měsíci červnu, někdy však až v červenci. Prašníkové květy — jež někdy pozorovali lze na stromě výhradně — jsou zcela takové jako u b. lesní; ale bývají četnější, tak že celé květenství jest poměrně větší a tlustší (A). Šišťice (květy) pestíkové, vyrůstající na vrcholku letorostů (B), bývají nejčastěji pohromadě dvě, zřídka tři nebo čtyři.



866. Václavka

A a její podhoubí v kořenu borovice (zvětš.).

<sup>1)</sup> I v pol. tak slove (kosodrzewina), vzhledem ku křivým (kosým) větvim.

Podpůrné listeny šištice jsou v době květu asi tak dlouhé jako šupiny plodní — kdežto u b. lesní jsou již v této době mnohem kratší — a šupiny plodní jsou zbarveny do fialova. Kratičce stopkaté nebo skoro přisedlé, trochu lesklé šišky (C) rovnovážně až šikmo odstávají. Kosočtverečné štítky plodních šupin mají šedý pupek obrouben tmavším prstenem. Blanitá křídla semen (f) jsou jen asi 2krátě tak dlouhá jako semena. Oproti b. lesní chybí b. horské kúlóv ý kořen.

Rozeznávají se jí dvě odrůdy, jež někteří považují za samostatné druhy:

a) B. bahenní (P. uncinata<sup>1</sup> Ram., P. uliginosa<sup>2</sup> Neum., Hackenkiefer, Latsche, Spirke) — jest strom jehlancovitého vzrůstu, 10—20 m vysoký, u nás



867. *Borovice horní*:

A větévka s květy prašníkovými, B vět. s květy pestikovými a nezralou šiškou; C šiška zralá; f semeno. — D šištice borovice bahenní, E, F její šupiny.

však namnoze mnohem nižší, šikmo vystupující, křivolaký stromek o dlouhých přízemních korunatých větvích, ve vyšších polohách též keř. Vejčité šišky (obr. 867 D) jsou nesouměrné, anýž štítky na sluneční straně jsou vypouklejší, hrbolovité (E) nebo hákovité (F).

Roste na rašelínách v Šumavě, horách Krušných, na Třeboňsku a na »mechovém jezeře« u Rejvízu ve Slezsku.

<sup>1</sup>) Lat. uncinatus = hákový.

<sup>2</sup>) Lat. uliginosus = rašelinný.

b) *B. zakrslá* neboli *kleč*<sup>1)</sup> (*P. pumilio*<sup>2)</sup> Haenke, Zwergkiefer) — jest vždy nízkého křovitého vzrůstu, vyhánějíc hned od země silně, položené, obloukovitě vystoupavé větve 1—2 m vysoko. Kulovato-vejčité, tmavohnědé šišky jsou souměrné, anyť štítky plodních šupin jsou všude stejně mírně vypouklé.

Roste v Šumavě, horách Jizerských, Krkonoších a Jeseníku.

3. **B. černá** neboli **brým** (*P. nigricans* Host., *P. laricio*<sup>3)</sup> L., *P. austriaca*<sup>4)</sup> Tratt., Schwarzkiefer — obr. 868) jest strom 15—30 m vysoký, na kmeni a



868. *Borovice černá*:

*A* větévka s květy prašnickovými, *B* s květy pestíkovými a nezralými šíškami; *f* semeno

starších větvích s korou tmavošedou, na mladých větvích zelenavě hnědou, s tuhými, po obou stranách tmavozelenými jehlicemi 10—13 cm dlouhými. Žluté květy prašnickové jsou směstnány do květenství strboulovitých (*A*). Pestíkové šištičky, barvy obyčejně červenavé, vyrůstají na vrcholcích letorostů (*B*), jsou skoro přisedlé, i po odkvetení přímé; teprve později, nabývajíce vejčité kuželovitého tvaru a dosahující 5—8 cm délky, odstávají na větvích pod

<sup>1)</sup> Srov. s ním. Kuicholz.

<sup>2)</sup> Lat. *pumilio* = trpaslík.

<sup>3)</sup> Od *larix* = modřín, tudíž sosna modřínová.

<sup>4)</sup> Lat. *austriacus* = rakouský.

pravým úhlem; dozravše jsou lesklé, barvy žlutohnědé. O podpůrných listenech v šišticích a o blanitých křídlech semen (*f*) platí, co pověděno u b. lesní.

Vytvářejíc v jižnějších zemích na př. ve Štýrsku a Dol. Rakousích mohutné „černé“ lesy, u nás sází se v novější době v sadech a lesích celkem zřídka. Dává podobný užitek jako b. lesní.

4. **Limba**<sup>1</sup> (*P. cembra*<sup>2</sup> L., Zirbelkiefer, Arve — obr. 869) jest sosna nižšího vzrůstu, dosahující 6—10 m výšky, s korunou kuželovitě vejčitou, nahoře zakrouhlenou, později nepravidelnou. Mladé letorosty pokrývá rezavě žlutá plst, čímž liší se tento druh ode všech ostatních. Tuhé, tmavozelené, 6—12 cm dlouhé, na průřezu trojhranné listy skládají 5četné svazečky a opadávají teprve po 5 letech.

Květy jsou podobné jako u druhů předch. Krátce vejčité, přímé šišky však mají štítiky na konci tlustých šupin poměrně malé a obsahují semena bezkřídla (*p, f*), s tlustou slupkou a jedlým jádrem, podobná drobným lískovým oříškům. Zralé šišky se nerozchlipují, opadávajíce se stromu se všemi svými semeny. Na zemi se posléze rozpadávají a semena se z nich uvolňují.

Rostouc hlavně v Alpách, Karpatech a na Uralu, u nás jest stromem vzácným. Naléztí ji možno na př. na vrcholku Boubína u Vimberka, kde tvoří lesíček, na vrcholu Šoningra u Krumlova, u Sv. Tomáše v Šumavě, u hradu Lipnického, blíže Něm. Brodu a j. Kvete v máji.

Olejnata semena jsou jedlá, proto je v jižní Evropě jakož i v Sibiři (zvláště v gu-

bernii Tomské) sbírají; v Itálii je prodávají vedle semen piniových pod jménem „pinoli“.

5. **Vejmutka**<sup>3</sup> (*P. strobus*<sup>4</sup> L., Weimutskiefer, Strobe — obr. 870) dosahující až 35 m výšky, jest na kmeni a starších větvích šedá a velice dlouho hladká: teprve po 20—30 letech objevují se na kůře kmene trhliny. Světlozelené listy v 5četných svazečkách jako u druhů předch. jsou velice jemné, 8—14 cm dlouhé, po 2—3 letech opadávající. Šedohnědé, válcovito-vřetenovité, přes 1 dm dlouhé, převislé šišky, mající poměrně tenké, řídké šupiny, připomínají vnějším poněkud šišky smrkové. V paždích šupin sedí křídlatá semena (*f*), kteráž ze zralých, rozchlipených šišek vypadávají a vítr je roznáší po okolí.

<sup>1</sup>) Slove tak i v jiných řečech slovan., ua př. v polštině a chorvatštině. Někteří odvozují od střemě limboum, nměm. leimbaum.

<sup>2</sup>) Tak zovou ji v sev. Itálii.

<sup>3</sup>) Evropané si ji v sev. Americe poprvé důkladněji povšimnuli na statech lorda Weymutha.

<sup>4</sup>) Řec. στροβίλος (lat. strobus) = kužel, vzhledem k šiškám. Plinius zval tímto jménem limbu.

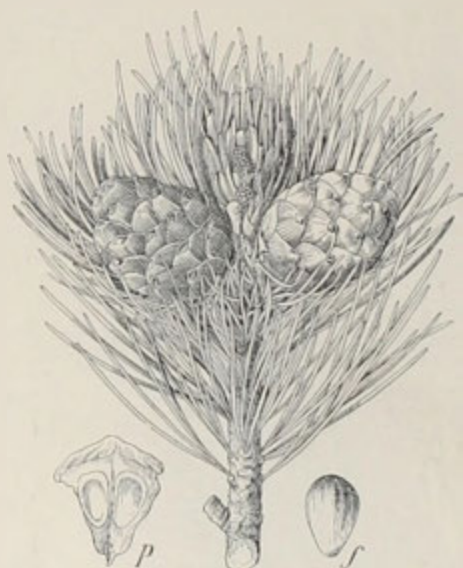

869. *Limba*;  
p šupina šišky se z nažkami, f semeno.



Jest domovem v sev. Americe, kde tvoří místy rozsáhlé lesy. Od začátku 18. století sází se též v sadech i v lesích ve střední Evropě. U nás ji vidáme celkem zřídka, ač podnebí naše dobře snáší.

Z jiných cizozemských sosen, s nimiž setkáváme se u nás někdy v sadech, buďtež ještě uvedeny:

1. **Sosna tuhá** (*P. rigida* Mill., Pechkiefer — obr. 871) — poznává se ode všech předch. snadno tím, že má světlózelené, asi 1 dm dlouhé, tuhé jehlice (*L*) vždy po třech ve svazečkách. Vejčité, asi 6 cm dlouhé šišky (*B*) bývají po 2—4 pohromadě a posléze rovnovážně odstávají. Černá, s počátku červeně zrnkovaná semena (*f*) jsou křídlatá.

Jsouc domovem v sev. Americe, snáší naše zimy bez pohromy.

2. **S. kadidlová** (*P. taeda*<sup>1</sup> L., Weirauchkiefer) má tenké, jasně zelené, přes 1½ dm



870. *Vejmůtka*;  
f semeno.

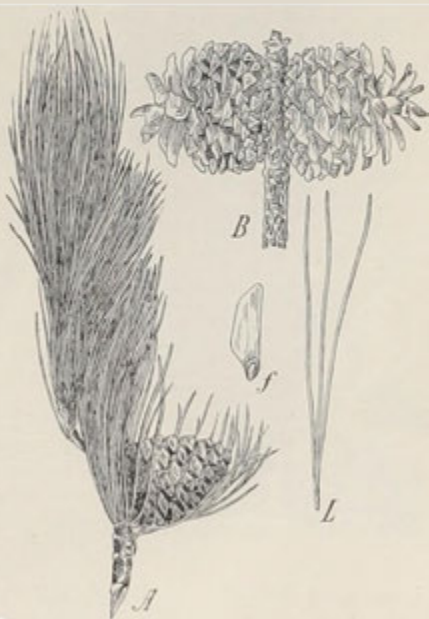

871. *Sosna tuhá*:  
A větévka s nezralou šiškou, B zralé šišky; L pavětička  
s 3 jehlicemi, f semeno.

dlouhé listy po 3—4 ve svazečkách jako druh předch., a podlouhle kuželovité, 8—10 cm dlouhé, sehnuté šišky, na štítcích šupin s ostrými, vohnutými bodlinami, pokryté často pryskyřicí.

Jest domovem v severoamer. Virginii a Karolině. Podnebí naše jí dosti svědčí.

3. **S. těžká** (*P. ponderosa* Dougl.) náleží k nejstatnějšímu druhům, neboť dorůstá ve své vlasti, Kalifornii, až 90 m výšky a kmen její dosahuje až 4 m

<sup>1)</sup> Plinius nazývá tak nějaký druh sosny jihoevropské.



v průměru. Má tmavozelené, tuhé, i přes 2 *dm* dlouhé jehlice v 3četných svazcích a hnědé, vejčité, asi 1 *dm* dlouhé šišky. jejichž šupiny jsou na štítcích ozbrojeny krátkými ostny a obsahují v paždích křídlatá, hnědá, zřetelně mramorovaná semena.

Jsouc proti mrazům choulostiva, vyžaduje u nás chráněného místa před severními větry.

4. **S. Coulterova**<sup>1</sup> (P. Coulteri Don. — obr. 872 A) má jako všechny tři druhy předch. jehlice (*L*) po třech ve svazečkách, 2—3 *dm* dlouhé, sivozelené,

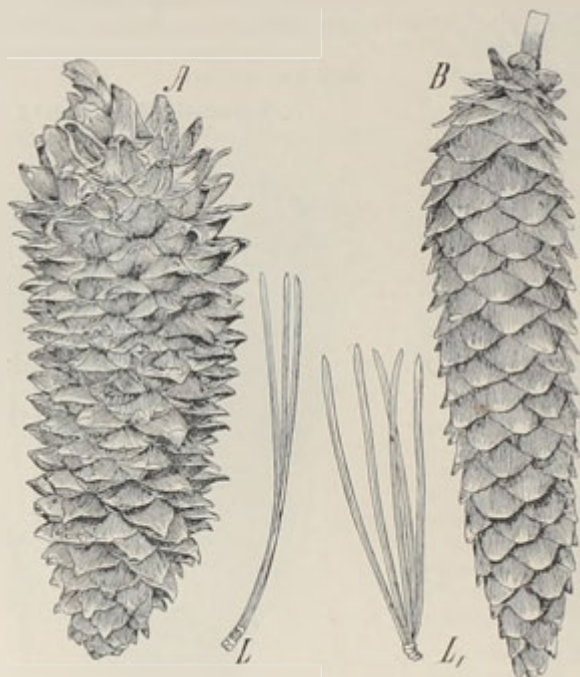

872. Šiška A a pavětička *L* sosny Coulterovy; B šiška, *L*<sub>1</sub> pavětička sosny Lambertovy.

a vejčitě kuželovité, 2—3 *dm* dlouhé, přes 1 *kg* těžké šišky, jejichž šupiny nesou na štítcích tlusté, namnoze hákovitě zpět zahnuté hrbolce. Křídlatá, přes 1 *cm* dlouhá semena jsou jedlá. Jest domovem v Kalifornii.

5. **S. Lambertova**<sup>2</sup> (P. Lambertiana Dougl., Zuckerkiefer — obr. 872 B) jest statný strom se sivozelenými, přes 1 *dm* dlouhými jehlicemi (*L*<sub>1</sub>) v 5četných svazečkách (jako u limby nebo vejmutky), mající poměrně dlouze stopkaté, visící, válcovité šišky 3—4 *dm* dlouhé (nejdelší ze všech) a rozevřené přes 1 *dm* široké.

Jest domovem v Kalifornii, kdež semen její jakož i sladké manny (pinitu), která z navrtaných stromů vytéká, požívají.

<sup>1</sup>) Ku počest botanika a irského cestovatele po sev. Americe, Tom. Coulter-a; † 1843.

<sup>2</sup>) Na počest A. Lamberta, angl. přírodopisce, jenž napsal monografii o rodě *Pinus*.

6. **Pinie** (*Pinus pinea*<sup>1</sup> L., Pinienkiefer) jest borovice sličného vzrůstu, z dále podobná rozpjatému deštníku. Má přes 1 dm dlouhé, podvojně jehlice a veliké šišky obsahující v paždích značně tlustých šupin olejnatá, bezkřídlá semena — pig-noli, která v jižní Evropě všeobecně pojidají.

Jsouc domovem v jižní Evropě, našim zimám nedovede vzdorovati, tak že musí přezimovati v skleníku. Největší lesy piniové rozkládají se v okolí Ravenny v sev. Itálii, odkudž také nejvíce »piniových oříšků« do obchodu přichází.

**Rod 2. Jedle<sup>2</sup> bělokorá** (*Abies*<sup>3</sup> alba Mill., *A. pectinata*<sup>4</sup> DC., *Pinus picea*<sup>5</sup> L., Edeltanne — obr. 873 a 874) jest strom 30–60 m vysoký, s přímým, štíhlým kmenem a úhlednou, v prvních létech jehlancovitou, pravidelně přeslenovitou, později válcovitou korunou, jejíž větve rovnovážně odstávají. Kůra, s počátku olivově hnědá, později zbledlá do šeda; asi do 40. roku zůstává hladkou, teprve potom objevují se na ní mělké trhliny. Čárkovité, ploché listy neboli jehlice (*L*) jsou na svrchní straně tmavozelené, lesklé, na rubu však mají dva bělavé proužky, pocházející od jemné vrstvičky vosku. Právě v těchto proužcích ústí se průduchy, jimiž rostlina transpiruje; poněvadž voda (rosa) k vosku nelze, průduchy se nikdy neucpávají a transpiraci se nepřekáží. Na koncích jsou jehlice obyčejně vykrojeny, zvláště na větvích spodní a střední koruny; na větvích vrcholových bývají však tupé i skoro špičaté.

Ačkoli vyrůstají jehlice ve spirále okolo větve se vinoucí, přece se staví, na spodu se zkrucující, do dvou řad: v pravo a v levo. U větví vrcholových však ohýbají se jehlice v ten způsob, že směřují svými špičkami vesměs k nebi. S fyziologického stanoviska možno toto zajímavé rozestavení listů vysvětliti takto: Kde jsou listy zastíněny, staví se do dvou řad, obračejíce se širokou plochou svrchní vesměs k slunci, aby se jim sporé paprsky sluneční hořejšími větvemi k nim se prodírající, nemohly vyhnouti. Ve vrcholku koruny však a na místech nezastíněných jsou listy paprsky slunečními zahřívány až příliš mnoho, tak že nastává nebezpečí, aby se z nich nevypařovalo více vody nežli vypařiti se smí a aby mimo to netrpěl silným ozařováním chlorofyll. Ohýbají se tudíž listy do svislé polohy, v níž paprsky sluneční tak kolmo na ně nedopadají.

Setrvavše na větvích 6–7 let, jehlice počnou opadávati; někdy však vytrvají až 15 let na stromě.



873. *Jedle bělokorá*  
(celkový pohled).

<sup>1</sup>) Lat. *pinea* (u Homéra πινυς) = šiška.

<sup>2</sup>) Srov. rus. ель, pol. jodła, chorv. jel, jela, stslav. jela.

<sup>3</sup>) Jedno to vyskytuje se již u Plinia. Snad místo *abities* = bělost, vzhledem ke kůře.

<sup>4</sup>) Lat. *pectinatus* = hřeбенitý, vzhledem k rozpostavení listů na větvích.

<sup>5</sup>) Lat. *piceus* = smolný.

Jednodomé květy, objevující se ve vrcholku koruny poprvé na stromech 60—70-letých koncem dubna nebo v květnu, jsou podobného složení jako u borovice (str. 613). Květy prašníkové (*F*), asi 1 cm dlouhé, žlutavé barvy, jsou nahloučeny na spodní straně hořejší části loňských větvívek (*A*), vyrůstající z leskle hnědých pupenů v úžlabích listů. Skládají se z pouhých tyčinek (*a*), přirostlých ke společné ose, jejichž dvoupylíčkové prašníky pukají na příč. Pylová zrnka (*m*) jsou opatřena dvěma měchýřky jako pylová zrnka borovic, aby je vítr mohl snadněji roznáseti. Když se vypylily, prašníkové květy opadají a zbývají po nich potom ještě dlouhou dobu malé, hnědé pohárky (*A*, *n*).

Květy pestíkové vyrůstají na svrchní straně loňských větví (*B*) zrovna na vrcholku v podobě červenavě fialových, válcovitých, asi  $1\frac{1}{2}$  cm dlouhých šištic. V paždí velikých podpůrných listenů (*P*, *b*) sedí poměrně malé šupiny plodní (*p*)

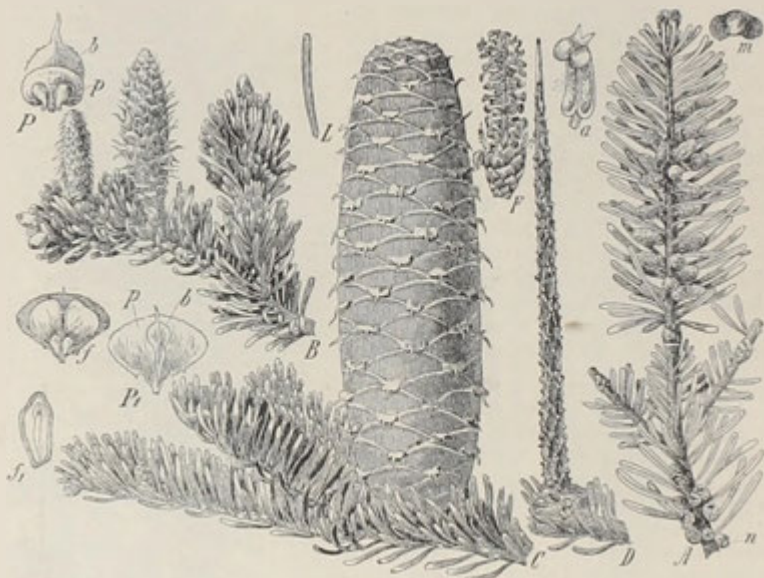

874. *Jedle bělokori* :

*A* větvíčka s květy prašníkovými, *B* větvíčka s květy pestíkovými, *C* větvíčka s dozrávající šiškou, *D* větvíčka se větvenem po šišce. *P* mladý plodolist z předu, *P*<sub>1</sub> též později ze spodu; *b* podpůrný list, *p* plodní šupina; *f* plodolist *P* v době zralosti. Ostatní viz v textu.

a na nich dvě nahá vajíčka. Po opylení vyvinou se z vajíček křídlatá semena a šupiny plodní značně se zvětší (*P*<sub>1</sub>, *p*), kdežto listeny (*P*<sub>1</sub>, *b*), s počátku mnohem větší nežli plodní šupiny, ve vzrůstu příliš nepokročí, přecházejí šupiny jen svými špičkami. Do podzimu jsou šišky úplně vyvinuté, měříce 12—16 cm; změnily sice barvu do zelenavohněda, ale stojí dosud přímo „jako svíčky“ (*C*). V říjnu nebo listopadu počnou se zralé šišky rozpadávat v ten způsob, že s nich opadáva od vrcholku počínajíc šupina po šupině a tudíž i semeno po semenu, až z celé šišky nezůstane leč větveno, k němuž šupiny byly přirostlé (*D*). Semena (*f*), opatřená blanitým křídlem, aby je mohl vítr lépe roznáseti, obsahují v olejnatém bílku klíček s několika dělohami (*f*<sub>1</sub>).

Jedle roste zvláště v hornatějších polohách téměř po vší Evropě, vytvářejíc namnoze krásné lesy. Ve vyšších a severnějších polohách se jí však nedaří, anať oproti silným mrazům jest dosti choulostivá.

Užitek jedle jest podobný užitku sosny. Dřevo však jest pevnější a dá se pěkně hladiti, proto se hodí i k jemnějším pracím řemeslnickým. Zejména hodí se dřevo z mladších kmenů na smyčcové nástroje hudební (kremonské housle).

Škůdců z říše živočišné má jedle oproti jiným jehličnatým stromům velice málo.

Kromě několika brouků, na př. klikoroha borového a lýkožrouta modřínového, pak housenek lišaje borového, bekyně sosnové a larev piloritek, o nichž všech stala se již zmínka mezi škůdci borovice, zasluhují zmiňky zvláště dva broučci, kteří pouze na jedli žijí, jiným jehličnatým stromům se vyhýbajíce. Jsou to:

1. Lýkožrout křivozubý (*Bostrychus curvidens* — obr. 875) — jen 3 mm dlouhý druh barvy černé nebo hnědé, mající na okraji zadní prohlubinky

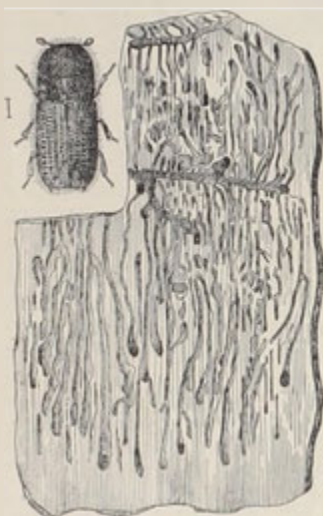

875. Lýkožrout křivozubý a jeho chodby.



876. Smolák jedlový s larvou a jeho chodby.

krovek několik zoubků, z nichž dva bývají háčkovitě zakřiveny. Vyhlodává pod korou vodoprvné, zramenné chodby mateřské s četnými tenkými, dlouhými chodbičkami dceřinými. Jest ze všech brouků jedlovým lesům nejnebezpečnější.

2. Smolák jedlový (*Pissodes piceae* — obr. 876) — podobá se úplně smoláku páskovanému (obr. 851), dělá si však pod korou chodby nepravidelné, namnoze hvězdovitě se rozbíhající.

Z chorob, jež zavinují cizopasně houby, zasluhují zmínky:

1. Prášilka jedlová (*Aecidium elatinum*) — cizopasíc jakožto podhoubí v mladém dřevě i kůře kmenův a silnějších větví, jest příčinou, že na nich vznikají hlízovité, často značně veliké, rakovinné nádory.

2. Štěrbíně jedlová (*Hysterium nervisequium*) cizopasí v jehlicích, od čehož jehlice hnědnou a hromadně opadávají. Jest zvláště mladým stromkům nebezpečná.



3. Hnilobu dřeva zavinuje podhoubí těchto hub jako u borovice (str. 621).

První stopy nynější jedle bělokoré (*A. alba* Mill.) vyskytují se teprve v pliocenu, ačkoli jiné druhy rodu jedlí sahají bezpochyby až do útvaru křídového jako rod smrků.



877. *Jedle kanadská*;

♂ květy prašníkové, ♀ šupina šišky se semenem.

Z velikého počtu cizích jedlí, z nichž mnohé i naše podnebí snáší a někdy v sadech jako stromy okrasné bývají pěstovány, buďtež uvedeny pouze tyto:

1. **Jedle Nordmannova**<sup>1</sup> (*A. Nordmanniana* Lk) — má podobné jehlice jako j. bělokorá (na konci vykrojeny, na rubu se 2 bílými proužky), ale namnoze trochu delší a hustší, na starších větvích nepravidelně zřadé, na mladých hustě směstnány a ku předu namířeny. Také větve jsou hustší nežli u naší jedle, poněvadž kromě obou normálních větvíček, pravé a levé, ve které mladé větve se rozvíjejí, vyrůstá ještě třetí větvíčka na spodní straně. Šišky shodují se úplně se šíškami jedle bělokoré.

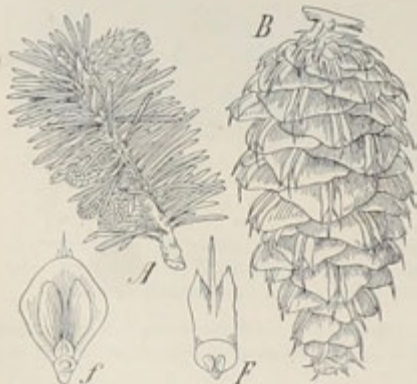

878. *Jedle Douglasova*;

A větvička s květy, B šiška; F mladá, f starší šupina se semenem v pažbě dvoulaločitého listu.

lesklou pryskyřicí a válcovité, 6—10 cm dlouhé šišky před uzráním šedomodré, s listy buď úplně mezi šupinami skrytými nebo jen krátkou špičkou vyčnívajícími. Rozemnuté větvíčky příjemně voní.

Jsou domovem na Krymu a v Kavkaze, pěstuje se od r. 1848. též ve střední Evropě, ovšem dosud hlavně jen ojediněle v sadech jako strom okrasný, poněvadž vytváří, počínajíc nízko nad zemí, pravidelnou, jehlanovitou korunu.

2. **J. sibiřská** neboli **pichta** (*A. sibirica* Ledeb., *A. Pichta* Forb.) podobá se též velice j. bělokoré, má však větve slabší, jehlice užší a kratší, nezřetelně zřadé, spíše skoro 4řadé, světlolohnědé pupeny potaženy

<sup>1</sup>) Ku počtě Alex. Nordmanna, prof. a ředitele botanické zahrady v Oděse, jenž ji objevil na Kavkaze. Zemřel r. 1866 v Helsingsforsu



Jest domovem v sevových. Rusku a Sibíři. V sev. Americe dobývají z ní a některých podobných druhů — na př. j. balšámové (*A. balsamea* Mill.) — známého »kanadského balšámu.«

3. **J. španělská** (*A. pinsapo*<sup>1</sup> Bois.) má velmi husté, na větvích kolkolem rozestavené jehlice sivozelené, jen asi  $1\frac{1}{2}$  cm dlouhé, pichlavé a vejčitolákovité šišky podobné šíškám smrkovým, nyní listeny mezi šupinami nevyčnívají.

Jest domovem v jižních Španělech, kde tvoří místy pěkné lesy.

4. **J. kanadská** (*A. canadensis* L., *Tsuga*<sup>2</sup> *canadensis* Endl. — obr. 877) tvoří přechod od jedle ke smrku: má totiž ploché jehlice dvouřadé jako jedle, ale šišky v celosti opadávající jako smrk. Ostatně jsou jehlice pouze 6—12 mm dlouhé, na konci tupě zahrocené, na vrchní straně obyčejně leskle tmavozelené, na rubu se 2 sivými proužky a šišky malinké, 15—20 mm dlouhé, podlouhle vejčité, jen z 15—20 šupin (/) složené, na koncích hustých větví převislé.

Jest domovem v sev. Americe, kde z ní dobývají »kanadského balšámu« jako z jedle balšámové. Poněvadž podnebí naše dobře snáší, bývá v několika odrůdách pěstována v sadech pro okrasu.

5. **J. Douglasova**<sup>3</sup> (*Abies Douglasii* Lindl., *Tsuga* seu *Pseudotsuga*<sup>4</sup> *Douglasii* Carr. — obr. 878) má jemné, 2—2 $\frac{1}{2}$  cm dlouhé, na líci temnozelené, na rubu dvěma bílými proužky znečáňené jehlice rozestavené kolkolem větví, a kuželovitě vejčité, asi 8 cm dlouhé šišky, které opadávají v celosti jako šišky druhu předch., ale úzké, dlouhé, na konci 3klané listeny jejich vyčnívají daleko z paždí šupin.

Náleží k nejdůležitějším jehličnatým stromům sev. Ameriky, jest v nejnovější době pro rychlý vzrůst a dobré dříví zaváděna i do lesů evropských.



879. *Smrk obecný*  
(celkový pohled).

**Rod 3. Smrk**<sup>5</sup> **obecný** (*Picea*<sup>6</sup> *excelsa*<sup>7</sup> Link, *Pinus*<sup>8</sup> *abies*<sup>9</sup> L., *Fichte*

<sup>1</sup>) Tak zovou ji ve Španělech.

<sup>2</sup>) Japonské jméno podobného stromu.

<sup>3</sup>) Ku počtu Dav. Douglas-a, cestovatele po sev. Americe, zemřelého r. 1834 na Havaji.

<sup>4</sup>) Slož. z řec. *ψευδής* = nepravý + *tsuga* (viz. pozn. <sup>2</sup>).

<sup>5</sup>) Jako chorv. *smrek*, rus. *смерек*, pol. *smereka* od slov. kmene *smrčeti*.

<sup>6</sup>) Tak zvali smrk už staří Římané; od *pix*, *picis* = smůla, pryskyřice.

<sup>7</sup>) Lat. *excelsus* = ztepilý.

<sup>8</sup>) Viz pozn. <sup>2</sup>) na str. 612.

<sup>9</sup>) Viz pozn. <sup>3</sup>) na str. 627.

— obr. 879 a 880) dorůstaje až do 40 m výšky, má štihlý kmen s hnědočervenou nebo hnědošedou, dosti záhy ve větší šupiny rozsadalou korou a jehlancovitou korunu, z větví namnoze přeslenovitě rozestavených, u starších stromů rovnovážně odstálých, ale konci svými vystoupavých. Pobočné tenčí větévky visí u starších stromů dolů. Tuhé, čárkovité, přihrocené, smačknuté čtyřhranné listy neboli jehlice jsou na větvích seřazeny spirálně; setrvávají na stromě 5—9 let, opadávají a zanechávají po sobě kosočtverečné jizvy.

Jednodomé květy objevují se poprvé na stromech v jejich 30. — 50. roce, rozvíjejí se koncem dubna a začátkem května. Prašníkové kv., sedící v paždích jehlic na loňských větévkách (A), podobají se s počátku nemálo jahodám, anyž mají kulovatý tvar a nachově červenou barvu; znenáhla se však prodlužují a vypylivše se sežloutnou. Skládají se jako květy borovic a jedlí z pouhých tyčinek ( $a$ ,  $a_1$ ), jejichž 2pytlíčkové prašníky, přirostlé celou hříbetní stranou k nitce a nesoucí na vrcholku šupinovitý přívěsek, pukají podélnými skulinami. Pylová zrníčka ( $m$ ) mají po dvou měchýřcích, aby je mohl vítr lépe roznášeti.

Květy pestíkové podobají se válcovitým, 2—3 cm dlouhým šišticím, které stojí přímo na koncích loňských větví (B) hořejší části koruny. V paždi každé plodní šupiny ( $\rho$ ) sedí po dvou obrácených, obnažených vajíčkách jako u obou rodů předch. Pod šupinami plodními jest po listenu podpůrném, již v době květu zcela nepatrném ( $\rho_1$ ), který později úplně zakrnl. Zatím co vajíčka, byvše opylena, vyvinují se v semena, šupiny plodní značně se zvětší a i se větvenem, k němuž ve spirále jsou přirostlé, zdřev-



880. Smrk obecný:

A) větévka s květy prašníkovými, B) větévka s květy pestíkovými, C) větévka s dospělou šiškou,  $\rho$  šupina z předu se 2 semený,  $\rho_1$  též ze spodu s nepatrným listev podpůrným. Ostatní vysvětliti viz v textu.

natí. Tím vzniká válcovitá, přes 1 dm dlouhá, záhy převislá šiška, která, jsouc koncem srpna zcela vyrostlá (C), počne se v říjnu rozchlipovati a semena z ní vy-  
padávají. Prázdné šišky setrvávají na stromě až do jara, kdy je vítr celé shazuje. Semena ( $f$ ) jsou křídlatá, aby mohla býti větrem lépe rozšiřována. Rostlinky ze semena ( $f_1$ ) vyklíčivší mají několik děloh jako u sosny a jedle.

Jsa vedle borovice a jedle nejdůležitějším jehličnatým stromem evropským, smrk skládá zvláště v hornatějších krajích rozsáhlé lesy. Poněvadž se spokojí

i s půdou velice špatnou, kořenů hluboko nezapouštíje, sahá vysoko do hor a daleko na sever. Na vysokých horách trpívá bouřemi, které jej často znetvořují. — Náleží co do rozvětvení a tvaru šišek i jejich šupin k stromům značně proměnlivým.\*)



881. *Lykožrout smrkový*

ve velikosti přír. a zvětš.; vedle jeho chodby; dole hvězdovité chodby vyhlodané lýkožroutem šestizubým.

Užitek smrku jest podobný jako užitek sosny (str. 616). V novější době spotřebuje se mnoho dřeva smrkového též na výrobu papíru. Mladé smrčky a jedle volí se za vánoční stromky.

Co týká se škůdců z říše živočišné, má jich smrk tolik, jako žádný jiný náš strom jehličnatý. Veliký počet jeho nepřátel žije ovšem také na borovici a o těch bylo pověděno již na str. 616-621. Jsou to zejména: klikoroh borový (*Hyllobius abietis* — obr. 850), lýkohub sosnový (*Ilylesinus piniperda* — obr. 852), lýkohub menší (*Hylesinus minor* — obr. 852), lišaj borový (*Sphinx pinastri* — obr. 854), mniška (*Ocneria monacha* — obr. 855), tmavoskvrnáč sosnový (*Fidonia piniaria* — obr. 858), ploskohřbetka borová (*Lyda campestris* — obr. 862) atd.



882. *Lýkohub lesní*

a jeho larvy ve vyhlodaných chodbách

Kromě těchto vyskytují se na smrku nejčastěji:

\*) Viz článek prof. V. Spitznera: »O mnohotvárnosti smrků« ve Věstníku Klubu přírodovědeckého v Prostějově za rok 1901.

1. Lýkožrout smrkový (*Bostrychus* seu *Tomicus* *typographus* — obr. 881) — leskle černý nebo hnědý, asi 5 mm dlouhý brouček válcovitěho těla, pokrytý na povrchu krátkými, žlutavými chloupky. V zadu jsou krovky vtlačeny v trojhrannou prohlubinku a na okraji jejím jsou na každé krovce 4 zoubky, z nichž třetí jest největší. Brouk zažírá se pod kůru starších stromů a tam vyhlodává široké, svislé chodby mateřské, snášeje do nich vajíčka. Larvy z vajíček se líhnoucí vyžírají po obou stranách mateřské chodby menší chodbičky dceřinné a na koncích jejich se posléze zakuklují. Strom zachvácený lýkožrouty shazuje brzy zčervenale jehličí a posléze usychá. V létech sedmdesátých (1872 a 74) objevili se lýkožrouti v ohromném množství v Šumavě a zničili na tisíce vzrostlých stromů. Na borovici objevuje se lýk. smrkový velice zřídka, na jedli pak nebyl dosud vůbec pozorován.

2. Lýkožrout šestizubý (*Bostrychus* *chalcographus*) podobá se velice druhu předch., jest však pouze asi 3 mm dlouhý, skoro lysý a má po každém kraji prohlubinky krovek pouze 3 zoubky, jak se možno lupou o tom přesvědčiti. Chodby, jež brouci a larvy jejich pod korou vyhlodávají, rozbíhají se hvězdovitě (na obr. 881 dole).



883. *Smolák pryskyřičný*  
s larvou l a jeho chodbý s kuklami.



884. *Obaleč jehličný*,  
jeho housenka a zámotek (na větví).

3. Lýkohub lesklý (*Hylesinus* seu *Dendroctonus* *micans* — obr. 882) jest ze všech druhů, jež v jehličnatých lesích se vyskytují, největší, neboť bývá až 9 mm dlouhý. Ostatně jest černohnědý, žlutě chlupatý, stejného tvaru jako lýkohub sosnový a l. menší, o nichž pověděno více mezi škůdci borovice (na str. 617). Larvy jeho vyhlodávají si pod korou společné, nepravidelné chodby »rodinné« a posléze se zakuklují v pouzdrech z pilin, ve které byly kůru rozkousaly.

4. Smolák pryskyřičný (*Pissodes* *hercyniae* — obr. 883) jest černý, žlutě skvrnitý, asi 6 mm dlouhý nosatec, jehož larvy vyžírají si pod korou křivolaké chodby a v rozšířeném konci jejich se pak zakuklují. Na místech broukem postižených vytéká z kůry pryskyřice v podobě drobných krůpějí.

5. Obaleč jehličný (*Grapholita* *hercyniana* — obr. 884) jest drobný, asi 1 cm dlouhý a 2 cm široký motýlek, na předních leskle hnědých křídlech bíle páskovaný, na zadních šedý. Špinavě žluté housenky jeho vyžírají dužninu jehličí,



tak že usychá. Posléze spřádají z vyžraných jehlic zámotky podobné malým hnízdům, jež možno mezi ostatním jehličím již ze vzdálí pozorovati.

Housenky podobného obaleče šiškového (*Grapholitha strobilella* — obr. 885 *b*) vyžírají mladší šišky (*B*), kdežto housenky obaleče smrkového



885. *A* větev smrková napadená housenkami obaleče smrkového *a*; *B* podélný řez mladou šiškou, napadenou housenkami obaleče šiškového *b*.

mají z jara vyrůstí nové letorosty. Larvy z vajíček se líhnoucí vyssávají z mladinkých spodních jehlic vyvíjejícího se letorostu mizu, následkem čehož jehlice se rozšiřují a vzniká nádor až zvící ořechu, připomínající vnějškem drobounký ananas (*A*). Z vrcholku nádoru vyrůstá s počátku letorost dále, ale později jehlice jeho opadají a on uschne (*B*). V paždí lupenitě rozšířených, zdužnělých jehlic nádoru vězí larvy (*b*), které se svlékají. Posléze zdužnělé šupiny nádoru dosud těsně k sobě přiložené vysychají, tvrdnou, příčnými skulinami od sebe se rozchlipují a mšice vylézají.

8. Korovnice červená (*Ch. coccineus*), předch. podobná, avšak barvy červenohnědé, vytváří stejným způsobem nádory menší, jen jako hrách až lískový oříšek veliké, z jejichž vrcholku letorost nikdy dále nevyrůstá.

9. Puklice hroznovitá (*Lecanium racemosum*, *Coccus racemosus* — obr. 887) náleží k čeledi červců. Bezkrídle samičky (*b*) usazují se na spodních loňských let-

(*Gr. duplicana* — obr. 885 *a*), jenž od obou předch. poznává se po bílých, skoro trojhraných skvrnách na předních křídlech, zažírají se pod přesleny větví (*A*) mladších stromů do kůry a vyžírajíce v lýku široké chodby, hubí často celý strom.

6. Pilatka smrková (*Nematus abietum*), o málo menší nežli pilatka borová (obr. 861), již se celkem podobá, ožírá jakožto zelená, zonohá larva pupeny a mladé jehličí, zvláště ve vrcholku stromů.

7. Korovnice smrková (*Chermes abietis* — obr. 886), zelenavá mšice zvící písečného zrnka, klade vajíčka na spodinu pupenů, z nichž

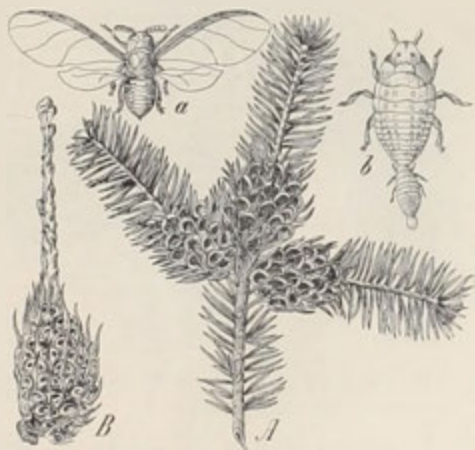

886. Korovnice smrková:

*a* okřídlená samička, *b* svlékající se larva se svléknutou pokožkou vzadu, obě značně zvětšeny; *A* větevka smrková napadená korovnicí, *B* část téže v pozdější době.



restů (A) a jsouce plnův růžových vajíček, dosahují posléze velikosti hrachových zrnků. Larvy z vajíček se líhnoucí rozlézají se po větvích: samičí zabodávají se do kůry a dospívají bez proměny, samčí usazují se na jehlicích a jsouce pokryty jemným bílým štítkem, proměňují se posléze v droboulinký okřídlený hmyz (a). Rozmnoží-li se puklice hroznovitá, může někdy mladý strom úplně zničit.

Časně žloutnutí a hromadné opadávání jehličí zavinuje vedle jiných druhů hlavně rez *Chrysomya abietis*; hnilobu dřeva urychluje podhoubí těchto hub, jež uvedeny byly u sosny (str. 621).

Co do geologického stáří spadá první objevení se rodu smrků asi do téže doby jako u sosny. Za praotce jeho u nás dlužno totiž počítati smrk prvotní (*Picea protopicea* Velen.), jehož otisky vyskytují se v českém útvaru křidlovém. Otisky nynějšího smrku obecného objevují se ovšem poprvé až v pliocenu. Dle výzkumů J. Conwentze jest jantar přeměněná pryskyřice předvěkých smrků jantarových (*Picea succinifera* Göpp.), které rostly též v době třetihorní.

Z cizozemských smrků, sázených u nás někdy v sadech pro okrasu, buďtež pouze uvedeny:

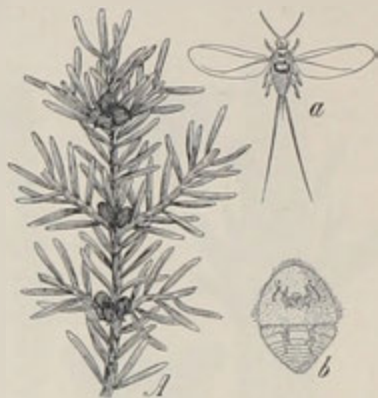

887. *Puklice hroznovitá*; A větévka smrková s bezkřídлыми samičkami; a sameček (zvětš.); b samička.

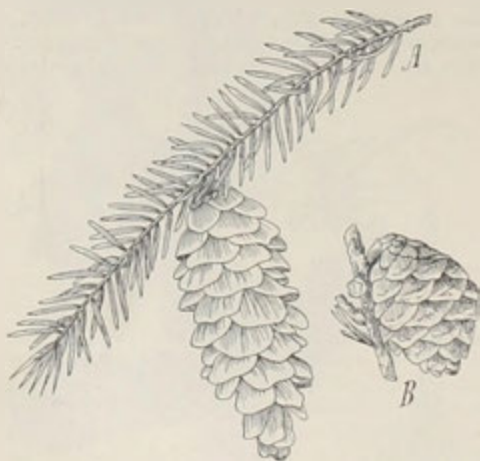

888. *Smrk bílý* A a *šiška smrku černého* B.

1. **S. bílý** (*Picea alba* Link, Schimmelfichte — obr. 888 A), u nás nevysoký strom hustě větevnatý, nižšího vzrůstu nežli je smrk obecný, s kratšími a hrubšími, čtyřhrannými jehlicemi, jež označeny jsou 4 bílými proužky, a s převislými, světle hnědými, pouze 3—4 cm dlouhými šíškami. Jehlice mezi prsty rozemnuté příjemně voní. Jest domovem v sev. Americe.

2. **S. černý** (*P. nigra* Link, Schwarzfichte — obr. 888 B) má černavou kůru, tmavozelené, na svrchní straně sivé jehlice a hnědočervené, vejčité, jenom asi 3 cm dlouhé šišky. Ostatně podobá se nižším vzrůstem a vnějším druhu předch., jehličí jeho však není vonné. Jest též domovem v Sev. Americe.

3. **S. východní** (*P. orientalis* Lk, Sapindus-Fichte — obr. 889) má velice husté, jen 5—10 mm dlouhé, nápadně lesklé, jako fermezí povlečené jehlice, které svrchní stranu větví dokonale pokrývají, a válcovité, pouze 6—8 cm dlouhé, visuté šišky s šupinami na okraji docela hladkými. Z vrcholků mladých větví roní

se pryskyřice, kterou v M. Asii, vlasti tohoto smrku, sbírají pod jménem »sapin-  
dových krůpějů.«

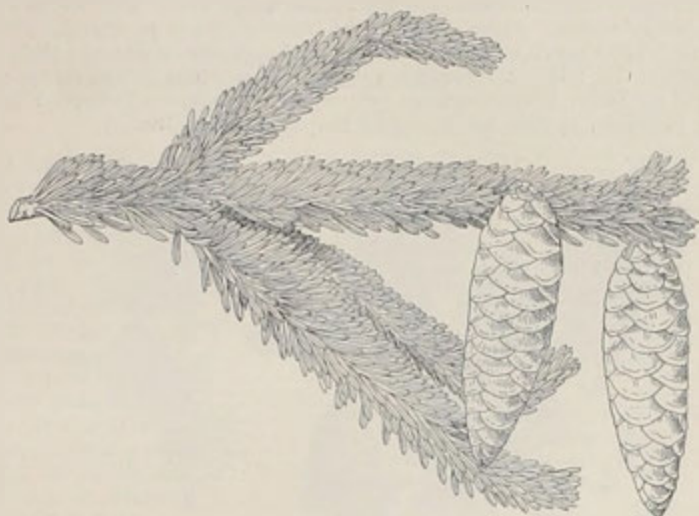

889. Smrk východní.

4. **S. omorika**<sup>1</sup> (P. Omorica<sup>1</sup> Pančič — obr. 890) liší se od druhů předch hlavně jehlicemi, které jsou asi 1 cm dlouhé, dosti ploché, na vnitřní (svrchní) bělavě ožiněné, tak že připomínají zbarvením nemálo jehlice jedle, ale ovšem obrácené spodní stranou nahoru. Šišky, visící na koncích větví, jsou vejčité, ellip-  
tičné, pouze 3—5 cm dlouhé. Cel-  
kový vzrůst jest štíhlé jehlancovitý,  
anýž větve, z kmene vyrůstající, po-  
měrně slabé, jsou většinou sehnuty  
dolů, často až k samé zemi. Tvoří  
menší lesy v Bosně a Srbsku, kde  
teprve r. 1875 na něj upozornil  
srbský botanik Pančič.



890. Smrk omorika:  
A větévka s květy, B větévka s šiškou.

**Rod 4. Modřín**<sup>2</sup>  
**evropský** (Larix<sup>3</sup> decidua<sup>4</sup> Mill.,  
L. europaea DC., Pinus<sup>5</sup> larix L.,  
Lärche — obr. 891) jest ze všech  
našich jehličnatých stromů jediný.

<sup>1</sup>) Tak jej nazývá lid v Srbsku.

<sup>2</sup>) Srovň. s pol. modrzew, modrzeń, rus. модерево. Předkové naši mu říkali  
dřín (Mattholiův Herbář str. 27) a na Moravě jej dosud tak jmenují.

<sup>3</sup>) Vyskytuje se již u Plinia; kmen slova toho neznám.

<sup>4</sup>) Lat. deciduus = opadavý.

<sup>5</sup>) Viz pozn. <sup>2</sup>) na str. 612.

který každého roku shazuje jehlice po způsobu stromů lupenatých. Vnějškem připomíná nejvíce smrk: má rozdrásanou, šupinatou, šedohnědou kůru, jehlancovitou korunu, rovnovážně odstálé, namnoze prohnuté větve hlavní a převísle větvičky vedlejší. Světle zelené, hebké jehlice vyrůstají po stranách větví na krátkých brachyblastech ve svazečkách po 15–40 jako u žádného jiného našeho stromu. Na mladých letorostech (*A*) jsou ovšem jehlice jednotlivé, v rozestavení spirálním. Vyvinuvše se na jaře, jehlice na podzim sežtounou a jak už svrchu pověděno, opadají, tak že v zimě jest strom docela bezlistý.

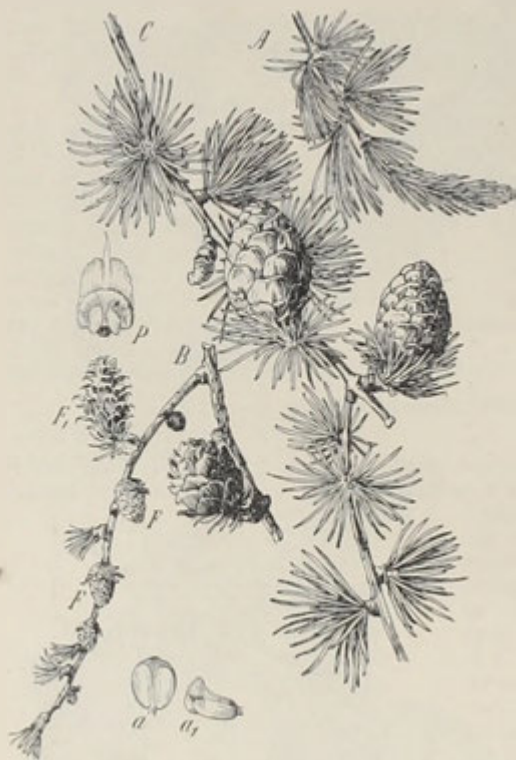

891. *Modřín evropský*:

*A* větévka s mladým letorostem, *B* s květy prašnikovými *F* a pestíkovým *F*<sub>1</sub>; *C* větévka s dozrávajícími šiškami. Ostatní v textu.

Jednodomé květy, objevující se poprvé na stromech 20letých i mladších a rozvíjející se současně s listy od konce března do máje, jsou podobného složení jako u rodů předch. Oboje vyrůstají po stranách loňských větví (*B*) na brachyblastech. Prašnikové (*F*), kryty s počátku pouhými šupinami, skládají se ze žlutých prašníků (*a*, *a*<sub>1</sub>), které se otvírají šikmými skulinami a obsahují oproti předch. rodům pyl bez dutých váčků. Pestíkové kvítky (*F*<sub>1</sub>) připomínají malé šištice, podepřené několika zelenými jehlicemi. Plodné šupiny šištice (*p*), chovající v paždích po dvou obrácených nahých vajíčkách, jsou v době květu nachově červené, později však zhnědnou. Podpurné listy přerůstají své šupiny zpravidla jen v dolní části šišky, ba někdy jich ani tam nepřerůstají.

Úplně vyvinuté šišky, (*C*), jsou vejčité, pouze 2–4 cm dlouhé. Ačkoli semena dozrávají v nich už na podzim, přece nemohou z nich být větrem po okolí dříve roznášena až na jaře, neboť teprve tehdy šupiny šišek, dosud k sobě přitisklé, počnou se od sebe odchlípnouti. Poněvadž pak zralé šišky stojí přímo, nemohou křídlatá semena z paždí rozchlipých šupin vypadávat jako u borovic nebo smrků, musí čekat, až je vyfoukne vítr a dále zaneše. Proto rozvírají se zralé šišky jen za dnů suchých a větrných, za vlhkého počasí opět se zavírají. Stává se, že v paždích některých šupin zůstávají zralá semena po 3–4 léta — pokud totiž šiška, na povrchu už dosti setlelá, v celosti se stromu nespadne.

Dostí často lze vedle normálních šišek nalézt tak zv. šišky prorostlé, jejichž větveno se prodloužilo v listnatou větévku (obr. 892).

Vyskytuje se hojněji jako samorostlý v Rusku, v Alpách, Karpatech a Jeseníku, modřín u nás tvoří zřídka lesy; častěji se sází na pokraji lesův, při silnicích a v sadech. Do Čech, jak se zdá, byl modřín zaveden teprve koncem 18. století.

Červenavé dřevo modřínu jest co do trvanlivosti ze všech dřev našich jehličnatých stromů nejlepší. Proto se hodí zvláště na stavby lodní a podzemní, zejména k hotovení dřevěných trub. Mladá kůra dává dobré tříslo, pryskyřice tak zv. benátský terpentýn.



892. »Prorostlá« šiška modřínu evropského.

Škůdců živočišných, zejména takových, kteří by život jeho ohrožovali, modřín nemá příliš mnoho. Kromě několika druhů lýkožroutů (na př. l. smrkového, šestizubého a modřínového), o nichž zmínka se stala již mezi škůdci smrku a borovice (na str. 618 a 634) a kteří ostatně na modřínu nikdy v takové míře nežádí jako na stromech jmenovaných, kromě klikoroha borového (Hylobius abietis — obr. 850), housenek bourovce borového (Gastropacha pini — obr. 856) a mnišky (Ocnèria monacha — obr. 855), jež vesměs i na jiných stromech jehličnatých se vyskytují, jsou pro modřín zvláště významny ti to :

1. Mol modřínový (Colcophora seu Tinea laricella — obr. 893), droboučký, leskle šedý motýlek (a), s křídly po kraji třásnitými, jehož červenohnědé, sotva  $\frac{1}{3}$  cm dlouhé housenky zažírají se do mladých jehlic (A), od čehož se jehlice zkrucují a žloutnou.

2. Obaleč modřínový (Grapholitha seu Tortrix pinicolana) — šedohnědý, v rozpatých křídlech asi 2 cm široký motýlek, jehož tmavé, as 1 cm dlouhé housenky (obr. 893 a<sub>1</sub>) splétají jehlice pavučinými vlákny v pouzdra (B), v těch se ukrývají a ze vnitřku je vyžírají. Dosud pozorován byl u větší míře v zemích alpských.

3. Pilatka modřínová (Nematus laricis), podobná velice pil. borové (obr. 861), ožírá jakožto larva jehličí.

4. Korovnice modřínová (Chermes laricis), droboučká mšice — dle některých pouhé stadium korovnice smrkové (str. 635) — objevuje se někdy na jehlicích, které se následkem toho kolénkatě zkrivují.

Z cizopasných drobnohledných hub, jež způsobují na modřínech citelnější škody, budíž pouze uvedena Peziza



893. Mol modřínový (a) a větvička modřínu housenkami napadená. — B větvička modřínu, v jehož spletených jehlicích žijí housenky obaleče modřínového (a<sub>1</sub>).



Willkommii, která cizopasí jakožto podhoubí vřtíky a dřevě zvláště mladších stromů a jest příčinou, že jehličí žloutne, opadává a větve, někdy i celý strom usychají.

Co do geologického stáří zdá se modřín býti mnohem mladší nežli ostatní naše stromy jehličnaté. Objevují se první otisky jeho až teprve v třetihorách a to v pliocenu. Ovšem praotec celého rodu modřínů, *Pinus anthracina* Lind., rostl již v době kamenouhelné.

Z cizozemských druhů modřínu, s nimiž možno setkat se v našich sadech, budtež pouze uvedeny:

1. **M. maloplodý** (*L. microcarpa* Lamb., *L. americana* Michx. — obr. 894 A) — má oproti našemu modřínu světlejší kůru, košatější korunu a mnohem menší šišky. Jest domovem v sev. Americe.

2. **M. japonský** (*L. japonica* Carr., *L. leptolepis*<sup>1</sup> Murr. — obr. 894 B) vyznačuje se leskle sivozelenými, tužšími jehlicemi, tmavě načervenalými letorosty a žlutozelenými, červeně vroubenými šupinami mladistvých šišek. Jak již jméno prozrazuje, jest domovem v Japonsku. Poněvadž středoevropské podnebí dobře snáší, začínají jej v některých krajích v Německu pěstovati po lesnicku.

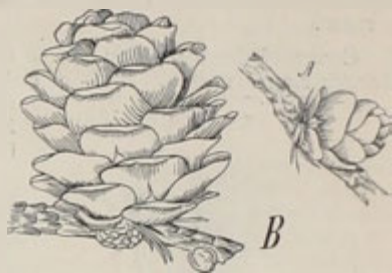

894. A šiška modřínu maloplodého,  
B šiška m. japonského (v přir. vel.)



895. Modřín himalajský;  
F květ prašnikový, S šupina šišky se semeny.

a v Anglii sázeti **cedr himalajský** (*C. Deodara*<sup>2</sup> Loud. — obr. 895), pocházející ze sevzáp. Himalaj. Podobá se tak velice cedru libanonskému, že jej někteří považují za pouhou jeho odrůdu. V sadech teplejších poloh jest zvláště oblíbená odrůda s větvemi sličně převíslými.

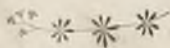

S modřínem evropským u většině vlastností shoduje se **cedr<sup>3</sup> libanonský** (*Cedrus<sup>2</sup> libanotica* Lk., *Larix cedrus* Mill., die Ceder), má však rozložitější korunu, připomínající korunu dubu, a jehlice vytrvalé. Ačkoli jest domovem v Malé Asii, vydrží v chráněných polohách i v teplejší střední Evropě.

V novější době počínají v sadech, zejména v záp. Francii

<sup>1</sup>) Slož. z řec. λεπτός = jemný + λείψ = šupina.

<sup>2</sup>) Lat. cedrus = řec. κέδρος známo bylo již ve starověku. Suad od řec. κέω = páliu, poněvadž vonným dřívím cedrovým se vykuřovalo.

<sup>3</sup>) Slovem deodara rozumějí Hindové strom božský.



## Řád II. Cypřišovité (Cupressineae)

jsou kře, řidčeji stromy s jehlicovitými nebo šupinovitými, vstřícnými nebo do přeslenů postavenými, vytrvalými listy a dvoudomými nebo jednodomými květy. Prašníkové květy podobají se malým jehnědám, skládající se ze stopkatých pološitků (obr. 896 *F*), na jejichž spodním okraji jsou 3–4 jednopouzdré pylové váčky. Pestíkové kvítky (obr. 896 *F*<sub>2</sub>) podobají se drobounkým šišticím, které oproti pestíkovým květům rostlin jehličnatých tvořeny jsou několika plodolisty (*s*) vstřícnými nebo v přeslenu postavenými, často více méně spolu srostlými a obsahují na spodině každého plodolistu jedno i více vajíček přímých (dírkou klovou vzhůru směřujících). Plod jest buď zdřevnatělá šištice nebo zdánlivá bobule, vzniknuvší srůstem měkkých, zdužnělých plodních šupin (*s*).

Z naší květeny náleží sem pouze rod jalovec (*Juniperus*); všeobecně však pěstuje se v sadech též rod zevarů (*Thuja*) a ještě jiné cizozemské rody.

**Rod 1. Jalovec**<sup>1</sup> (*Juniperus*,<sup>2</sup> Wachholder) má plodní šupiny na konci šupinkatých pavétiček v trojčetném nebo čtyřčetném přeslenu spolu srostlé, dužnaté, zdánlivou bobuli vytvářející, uvnitř se 3–4 semeny.

Roste u nás planě ve 2 druzích; kromě toho pěstuje se však několik cizodruhů často v sadech.

Jalovec	listy čárkovité až čárkovité kopinaté v trojčetných přeslenech, k větvím nepřítisklé	listy 8–15 mm dlouhé; plody asi poloviční délky, jakou mají listy	obecný 1.
		listy pouze —8 mm dlouhé; plody asi zděli listů	
	listy alespoň na květonosných větvích šupinovité, k větvím přítisklé	kmen položený, s větvemi přímými; kulovaté plody převísle	chvojka 3.
		kmen přímý, s větvemi odstálými; vejčité plody přímé	virginský 4.

<sup>1</sup>) Nazván tak buď vzhledem k abortivním účinkům některých druhů (zejména chvojky), anebo spíše místo jadlovec, jako v polšt. jadłowiec (vedle jałowiec), v chorv. smrekovina, vzhledem k jehlicovitým listům. Rusin. slove яловець. Někteří srovnávají s lit. jalus = liořký; vzhledem k bobulím.

<sup>2</sup>) »Jalovec latině slove *Juniperus*, quod juniores et novellos fructus pariat (Matth. Herb. str. 32.).

1. **Jalovec obecný** (*Juniperus communis* L. — obr. 896) jest obyčejně keř 1 – 2 m vysoký, zřídka stromek kuželovitého, štíhlého vzrůstu a šedé kůry, porostlý trojčetnými přesleny tuhých, čárkovito-kopinatých, znenáhla pichlavě zakončených, 8 – 15 mm dlouhých, jehlicím podobných, na spodu od větví zřetelně oddělených, sivě ojínených listů.

Na svrchní straně listů láhne se široký, modravě bílý pruh tvořený jemným povlakem voskovým, tak že k němu voda ani rosa nelne. A to jest právě rostlině výhodno, poněvadž se transpirace nikdy nepřerušuje, anyž průduchy se neucpávají. Náležíť jalovec k oněm nemnohým rostlinám suchozemským, které mají průduchy hlavně na svrchní straně listů.

Vytrvavše 4 léta na větvích, jehlice počnou opadávati.

Drobné, nahé, dvou domé kvítky objevují se v dubnu a mají v paždí loňských jehlic (*A*, *B*).

Květy prašnickové (*F*) podobají se drobným, vejčitým jehnědám, na spodu s několika zelenými šupinkami (*s*). Skládají se ze zvláštních pološtítků, které přirůstají v 5 – 6 trojčetných přeslincích ke společné ose. Na každém pološtítku (*F*<sub>1</sub>), který zastupuje tyčinku, možno pozorovati krátkou nitku, rozšířenou na hořejším konci v trojboký štítek (*k*), a několik pylových váčků, přirostlých ke spodnímu okraji tohoto štítku.



896. *Jalovec obecný*:

*A* větevka s květy prašnickovými, *B* větv. s kv. pestíkovými, *C* větv. s plody; *D* diagram květu pestíkového. Ostatní v textu.

Květy pestíkové (*F*<sub>2</sub>), spočívající na konci kratičkých, šupinkatých úžlabních pavětviček, jsou zastoupeny třemi v přeslen postavenými plodními šupinkami (*s*, *D*), které okraji svými vysoko spolu srůstají, vytvářejíce vejčitou, nahore otevřenou schránku, v níž skrývají se tři přímá, nahá vajíčka (*o*).

Po opylení vyvinou se z vajíček semena a schránka šupinkami plodními tvořená zdužnatí; když pak v druhém roce schránka zmodrá a jemnou vrstvičkou vosku se ojíní, podobá se plod (*f*) kulatě, jako hrách veliké bobuli, za kterou bývá také mylně považován. Ve skutečnosti jest to ovšem šišťice, jejíž šupiny, jak už pověděno, stojíce ve stejné výšce v přeslenu, okraji svými spolu rostly; nasvědčuje tomu také trojhranný, ve tři paprsky rozeklaný otvor na vrcholku.

Poněvadž plody dozrávají až na podzim druhého roku, možno na téměř peslíkovém kři jalovcovém (*C*) nalézt vedle plodů zralých též plody zcela nepatrné, zelené.

Mladé rostlinky ze semen vyklíčivší mají pouze dvě dělohy, čímž rozeznává se rod jalovců od rostlin jehličnatých, které klíčí, jak u jednotlivých rodů bylo uvedeno, vždy několika dělohami.

Jalovec obecný roste hojně jako podrost ve světlých, jehličnatých lesích anebo na suchých stráních.

Tvrdé a vonné dřevo jalovcové hodí se dobře k pracím soustružnickým, na troubele k dýmkám, na násadky k bičům a na hole. Hořko-sladce, kořenně chutnající plody posilují dle Kneippa slabý žaludek a působí dobře v chorobách



897. *Větevka jalovce znetvořená  
rzi jalovcovou;  
s výtrus této rzi.*



898. *Jalovec nízký;  
A větevka s květy prašnicovými, B větevka s plody.*

ledvin i jater. Užívá se jich jako koření v kuchyních, vyrábí se z nich „jalovcová“ kořalka, známá též pod jménem „borovičky,“ jakož i jalovcový sirup a jalovcová silice, jež doporučují se těm, kdo trpí slabostí žaludku. V zimě jsou plody potravou mnohým ptákům, zejména kvičálám, které pak přispívají k rozšiřování kře po okolí, ať semena střevem ptáčím proseedší jsou klíčitelna. Větvě i plody jalovcové pálí se v pokojích za příčinou desinfekce. Thě z mladých letorostů čistí dle Kneippa krev a zamezuje vodnatelnost.

Větvě jalovce na některých místech někdy naduřují a provalují se z nich hnědé, sliznaté plodnice rzi jalovcové (*Gymnosporangium clavariaeforme* DC.), pokryté větvenovitými, stopkatými výtrusy (— obr. 897). Zavěje-li vítr tyto výtrusy (*s*) na listy a mladé plody jabloně nebo hlohu, vytvoří v nich nové podhoubí, které později — fruktifikujíc — proráží na povrch v malých hromádkách žlutých, láhvicovitých plodnic, známých pod jménem *Roestelia penicillata* Fr.

Na vrcholcích mladých větví objevují se často malé nádory, vzniklé srůstem tří znetvořených jehlic, jichž druhy užívali v domácím lékařství proti kašli. Původkyní jich jest drobná moucha — bejlomorka jalovcová (*Cecidomyia juniperina*).

2. **J. nízký** (*J. nana* Willd. - obr. 898) jest nízký keřík s křivolakými, položenými, daleko odstálými větvemi a dosti měkkými, čárkovitými, v nepichlavý hrot náhle súženými, trochu srpovitě prohnutými, jen 4—8 mm dlouhými listy, které jsou sestaveny v trojčetné přesleny jako u *J. obecného*, ale v přesleny značně k sobě sblížené, tak že se často střechovitě kryjí. Modré, ojiněné šišťice („bobule“) jsou těže povahy jako u *J. obecného*, ale poměrně větší, asi zdělí listův.

Roste pořádku na rašelinách, kamenitých stráních a holech v Krkonoších, horách Jizerských a moravsko-slezském Jeseníku. Kromě toho sází se též v sadech na skalních partiích.

Plodů možno užiti zrovna tak jako plodů jalovce obecného.



899. *Jalovec chvojka*:  
A větévka květonosná, B větévka jalová,  
C vět. s plody; F květek pestíkový.



900. *Jalovec virginský*:  
A větévka s květy prašníkovými, B vět. s plodem

Z cizozemských druhů jalovce pěstují se u nás nejčastěji tyto:

3. **J. chvojka** (*J. sabina*<sup>1</sup> L., *Sabina officinalis* Garcke, Sadebaum — obr. 890) — jest nízký keř nebo (jsa pěstován) stromek, mající kmen a hlavní větve položené, vedlejší větve však vystoupavé až přímé, hustě porostlé vstřícnými, šupinovitými, více méně přitisklými, střechovitě se kryjícími, leskle tmavozelenými listy. Na neplodných výhoncích (B) jsou však listy delší, čárkovitě šídlovité. Modře ojiněné, kulovité šišťice (bobule), vzniklé srůstem čtyř šupin (F), visí na koncích krátkých, ohnutých stopek.

Pochází nejspíše ze Sibíře, ač také v jižní Evropě ve vyšších polohách (v Alpách, Pyrenejích) roste místy planě. U nás sází se nezřídka v sadech pod jiným klášterským<sup>2</sup> chvojky.

<sup>1</sup>) Nazývána tak od Sabinů, kteří jí užívali jako prostředku abortivního.

<sup>2</sup>) Chorv. slove klášterka nebo ženska, neplodna klekovina, pol. nietota, vzhledem k abortivním účinkům.



Všecky části rostliny páchnou, rozemnuty byvše, nepříjemně pryskyřičí a jsou jedovaté. Z mladých letorostů a vrcholků větví vyrábějí v lékárnách chvojkovou tinkтуру. Odvar z větvíček a listů chvojkových jest známým, značně nebezpečným prostředkem abortivním.

Ve větvích chvojky a ještě jiných druhů jalovce cizopasivá podhoubí rzi chvojkové (*Gymnosporangium sabinae* Wint.), od čehož větve na některých místech naduřují; posléze na těchto místech trhá se kůra a provalují se z ní oranžové až hnědé, kuželovité polštářky, jež za deštivého počasí zrosolovají, později však seschnou a zanechají po sobě jen nepravidelné jizvy. Tyto polštářky (plodnice) obsahují přechetné stopkaté, dvoubuněčné výtrusy, které přezimovavše, vytvářejí na jaře nové podhoubí, ale jen tehdy, dostanou-li se na listy hrušky obecné (*Pirus communis* L.). Více o tom viz na str. 554 ve sv. II. a pak v Slovníku terminolog. ve sv. I. pod heslem *Choroby rostlin*, odst. *IV 3*, kdež podán i obrazec.



901. *Zerav západní;*

*L.* kousek zvětš., *větévky F* podélný řez pestíkovým květem, *f* plod, *f<sub>1</sub>* též zralý.



902. *Mladinka rostlinka zeravu západního.*

4. **J. virginský** (*J. virginiana* L. — obr. 900) jest namnoze vzrůstu stromovitého, má přímý kmen a šikmo odstálé, kuželovitou korunu skládající větve, porostlé šupinatými, těsně přitisklými, střežovitě se kryjícími listy; nicméně vyskytují se, zejména na mladých rostlinách a neplodných výhoncích, též listy jehlicovité, pichlavé, po 3 v přeslenech. Kulovato-vejčité, ze 4 šupin tvořené, temně nachové, modře ojněné plody stojí na svých stopkách přímo.

Jest domovem v sev. Americe, odkudž v 2. polovici 17. století zaveden byl též do střední Evropy, jejíž podnebí zcela dobře snáší. U nás pěstuje se v sadech spíše pro okrasu nežli pro užitek. Červenohnědé, vonné, poměrně lehké, ale pevné dřevo hodí se zvláště k obkládání lepších druhů tužek (*Bleistiftcedr*) a k hotovení doutníkových krabic. K tomu cíli dováží se z Ameriky.

**Rod 2. Zerav** (*Thuja*<sup>1</sup>, *Lebensbaum*) má prašníkové květy podobné jako jalovec, avšak pestíkové šištičky z několika párů vsířicných, později zdřevnatujících šupin a v paždí těchto po dvou vajíčkách. Listy jsou šupinaté,

<sup>1</sup> Od řec. *θύω* = obětují; vonného dřeva některých druhů užívalo se druhdy jako kadiilla.



vstřícné, k větévkám přitisklé. V naší květeně nevyskytuje se samorostle ani jediný druh, ale v sadech, na hřbitovech a v zahrádkách sázejí se zhusta některé druhy cizí. Jsou to zejména:

1. **Zerav západní** (*Thuja occidentalis* L. — obr. 901) — jest nižší strom jehlancovitého vzrůstu, řidčeji keř, jehož větve, složené z postranních, 2řadě rozestavených, plochých, na svrchní straně tmavozelených, na spodu světlózelených větviček, stojí většinou v rovnovážných polohách. Vstřícné listy (*L*) jsou šupinovitě, ve 4 řadách k větvičkám přiložené, kraji svými střechovitě se kryjící a mají — alespoň ty, které jsou ploché — na hřbetě žláznatý, posléze splasklý hrboulek.

S morfologického stanoviska jsou listy zvláště tím zajímavé, že jich jsou tři druhy: ty, které sedí na svrchní, ke slunci obrácené straně větviček, jsou tmavozelené a bez průduchů, kdežto listy na spodní, od slunce odvrácené straně vět-



903. *Zerav východní*;  
V zvětš. kousek větévky.

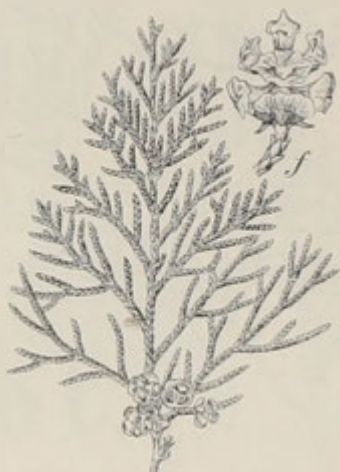

904. *Cypřišek Lawsonův*;  
V zralá šištice (zvětš.).

viček jsou světle zelené a mají četné průduchy; ony listy pak, které sedí po stranách větví, objímající sedlovitě jejich hrany, jsou na té polovině, která jest obrácena ke slunci, tmavozelené a bez průduchů, na druhé polovině však světlózelené a s průduchy. — Jen tyto postranní, sedlovitě ohnuté listy chovají v paždích svých pupeny. V zimě se zbarvují listy do jhněda, na jaře však opět zezelenají.

Kvítky spočívající na konci postranních větviček jsou jednodomé. Prašníkové jsou podobné jako u jalovců, pestíkové (*F*) připomínají malé šištice, složené ze 3—4 párů vstřícných šupin, v jejichž paždích sedí po dvou vajíčkách. Nejspodnější a někdy i nejsvrchnější pár šupin bývá však jalový, v paždích svých vajíček nechovaje. Po opylení šupiny záhy zdřevnatí (*f*) a z vajíček vyvinou se křídlatá semena; dozravše, šištice (*f*<sub>1</sub>) se rozchlipují a semena roznášejí pak vítr po okolí.

Semena obsahují klíček pouze se 2 dělohami. Zajímavě, že mladinka rostlina vytváří nejprve listy jehlicovité a teprve později větvičky s listy šupinovitými (obr. 902).

Zerav západní tvoří ve své vlasti — sev. Americe — místy celé lesíky. Byl do Evropy (nejprve do Francie) zaveden okolo r. 1566, sází se nyní

často v sadech a na hřbitovech, namnoze pod chybným jménem cypřiše nebo chvojky. Kveté v dubnu a máji.

Odvar z mladých letorostů slynul druhdy chvalnou pověstí v lékařství; dosud užívají ho k vypuzení cizopasných červů.

2. **Z. východní** (*Th. orientalis* L., *Biota*<sup>1</sup> *orientalis* Endl. — obr. 903) má oproti předch. větve postaveny v polohách svislých a tudíž po obou stranách stejně zelené. Na hřbetě oněch listů, které jsou ploché (nikoli sedlovitě k větvím přiložené), možno pozorovati místo hrboulku malou podélnou rýhu (*I'*). Šišťice jsou s počátku dužnaté a modravě oříšné; ale i později, když zhnědnou, možno na nich pozorovati modravý nádech. Skládají se ze 3 párů šupin, z nichž nejspodnější chová v paždí po 2 bezkřídlých semenech, prostřední po jednom semenu a nejhořejší jest jalový.

Jsa domovem v Číně a Japonsku, pěstuje se zvláště na hřbitovech v několika tvarech. Ve starověku bylo dříví z tohoto zeravu velice ceněno.

3. **Z. řasnatý** (*T. plicata* Donn.) pochází ze sev. Ameriky jako z. z á p a d n í, od něhož poznává se směstnanější korunou a nižším vzrůstem. Větve jsou kratší, nepravidelněji rozestaveny, listy sivozelené, v zimě nehnědnoucí. Sázívá se v zahradách.

Z jiných cizozemských rodů cypřišovitých nebo alespoň příbuzných budtež ještě uvedeny:

1. **Cypřišek<sup>2</sup> Lawsonův<sup>3</sup>** (*Chamaecyparis*<sup>2</sup> *Lawsoniana* Parl. — obr. 904) — štíhlý strom s kuželovitou korunou z hustých, tmavozelených větví, z nichž vrcholové zpravidla se kloní na stranu. Větve jsou smačknuté a šupinovitými listy podobně pokryté jako u zeravů, ale na spodní straně jsou bíle skvrnité. Kulovité šišťice (*f*) zvíci velikých hrachových zrn skládají se ze 4 párů štítkovitých, stopkatých šupin, mezi nimiž jsou lesklá, křídlatá semena.

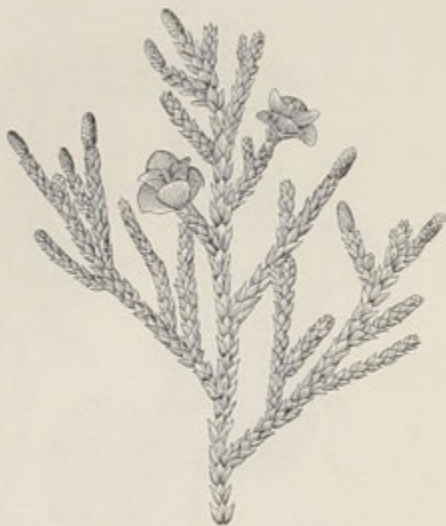

905. Zeravince kyjolistý.

Jesť domovem v Kalifornii, kdež dorůstá až 40 m výšky. Poněvadž i středoevropské podnebí snáší, počínají jej v některých zemích pěstovati po lesníku. Máť tvrdé, poněkud vonné dřevo a rychle roste. U nás jej pěstují jako okrasný strom v sadech v zakrslých tvarech i v kořenáčích.

V zahradách pěstuje se vedle cypřišku Lawsonova ještě několik jiných druhů pro okrasu, na př. c. tupolistý (*Ch. obtusa* Sieb. et Zucc.), c. hrachonosný (*Ch. pisifera* Sieb. et Zucc.), c. zeravovitý (*Ch. thyoides* L.), c. nutkajský (*C. nutkaensis* Spach.) atd.

<sup>1</sup>) Z řec. *βιωτή* = život (vždy zelený).

<sup>2</sup>) Slož. z řec. *χαμύ* = při zemi, nízký + *κυπαρίσσο* = cypřiš.

<sup>3</sup>) Ku počtě K. Lawsona, velkozahradníka v Edinburce.

2. **Zeravinec kyjolistý** neboli **hiba**<sup>1</sup> (*Thuopsis*<sup>2</sup> *dolabrata*<sup>3</sup> Sieb. et Zucc., die Hiba — obr. 905) jest strom jehlanovitého nebo rozkladitého vzrůstu, připomínající smačknutými postranními větvemi a drobnými šiškami zerav. Šupinovitě, tlusté listy jsou na svrchní straně tmavozelené, vespod kromě zelených okrajů bílé. Kulovaté šišky jsou dužnaté, složené ze 6—10 šupin, v jejichž paždří sedí po pěti semenech.

Pocházejí z vých. Asie, sází se často pro okrasu v sadech.

3. **Cypřiš pravý** (*Cupressus*<sup>4</sup> *sempervirens* L., Cypresse — obr. 906) jest jihoevropský, jednodomý strom štíhlého, jehlanovitého vzrůstu, z dálky podoben vlašskému topolu. Čtyřhranné větévky (*B*) jsou pokryty temnozelenými, šupinovitými, střechovitě se kryjícími listy, připomínající velice větve chvojky. Květy prašníkové spočívají na konci postranních větviček (*C*) v podobě podlouhlých jehněd,



906. *Cypřiš pravý*;

*A* větévka s šiškou, *B* vět. jalová, *C* vět. květonosná.

květy pestíkové vyvíjejí se v drobné šištice, jejichžto štítkovité šupiny, přirůstající stopkami ke společné ose, chovají na spodu větší počet vajíček. Zralé šišky (*A*) jsou kulovaté, 2—3 cm dlouhé, semena nepravidelná, slabě křídlatá.

Pro smutnou zeleň a ztepilý, k nebi směřující vzrůst sází se cypřiš na Východě a v jižní Evropě od nejstarších dob zvláště při chrámech a na hřbitovech. V jižním Řecku a na některých ostrovech v Středozemním moři tvoří celé lesy. U nás ovšem jest pravý cypřiš vzácný, an vyžaduje teplého podnebí a zimu pod širým nebem nepřetrvá. Co pod jménem cypřišů se uvádí, jsou nainoze zeravy.

4. **Cypřiš bahenní** neboli **taxodie** (*Taxodium*<sup>5</sup> *distichum*<sup>6</sup> Rich., *Cupressus disticha* L., Sumpfcypresse — obr. 907) jest strom s hustou, dlouze kuželovitou

<sup>1</sup>) Tak zovou ji v její vlasti — Japonsku.

<sup>2</sup>) Slož. z řec. *thya* = zerav (*Thuja*) + *opsis* = podobnost.

<sup>3</sup>) Postranní listy podobají se kyji (= *dolabra*).

<sup>4</sup>) U starých Římanů slul *Cupressus* nebo *Cypressus*, u Řeků *κυπαρίσσος*. Slož. z řec. *κυψ* = obsahují + *πάριος* = skoro stejný, vzhledem k tomu, že vyhlání skoro stejné větve.

<sup>5</sup>) Slož. z řec. *taxos* = tis + *edys* = podobný.

<sup>6</sup>) Řec. *distichos* = dvouřadý.

korunou a jehlicovitými, dvouřadě sestavenými listy (*A*, *B*), které na podzim opadávají i s mladými větvičkami, tak že by se mohly mladé větvičky mylně považovati za listy lichozpeřené. Morfologicky rovnají se ovšem pavětvičkám (brachyblastům) borovic, jen že jsou zde značně prodlouženy. Také rozdělení větví jest zajímavé: na konci totiž usychají a rostou pak dále z pupenu postranního, čímž vznikají sympodia. Šišťice (*f*) jsou kulovaté, as 2 cm dlouhé a obsahují za každou stopkatou šupinou pouze po 2 bezkřídlých semenech.

Vytváří v jižních státech sev. Ameriky, zvláště v rašelinatých bažinách, husté lesy. U nás možno jej spatřiti leckde v sadech jako strom okrasný.

5. **Wellingtonie<sup>1</sup> obrovská** (*Wellingtonia gigantea* Lindl., *Sequoia<sup>2</sup> gigantea* Endl., Mamutbaum — obr. 908) dorůstává ve své vlasti, západním svahu Siery Nevady v Kalifornii, až přes 100 m výšky, tak že jest nejvyšším jehličnatým



907. *Cypřiš bahenní*:

*A* větevka s šišťicí a květy prašníkovými —; *B* poboční větevka, jak i se svými jehlicemi opadá; *C* květy prašníkové, *f* zralá šišťice.

stromem na zeměkouli; z ostatních stromů ji převyšují pouze australské eukalypty. Koruna její jest jehlancovitá, listy šidlovité, k větvím více méně přitisklé a spodinami po nich sbíhající, květy jednodomé na koncích krátkých, postranních větvíček. Vejčité, pouze 5—6 cm dlouhé šišky (*f*) o tlustých šupinách visí na šupinatých větvíčkách a dozrávají ve 2. roce.

Jest Evropanům známa teprve od r. 1850, kdy ji v Sieře Nevadě objevil angl. cestovatel a botanik Lobb. V jižní Evropě daří se jí zcela dobře pod širým nebem; u nás musí býti, je-li v sadě, velice dobře chráněna a na zimu dobře opatřena.

<sup>1</sup>) Ku počtě slavného angl. vojevůdce Arthura Wellesley-e, vévody z Wellingtonu; † 1852.

<sup>2</sup>) Kalifornské jméno tohoto stromu.

6. **Kryptomerie<sup>1</sup> japonská** (*Cryptomeria japonica* L., die Kryptomerie — obr. 909), zhlusta též japonským cedrem zvaná, jest na odstálých větvích porostlá šidlovitými, dlouze sbíhavými, s boku trochu smačknutými, namnoze poněkud obloukovitě vzhůru prohnutými listy, má květy prašníkové v hnědých, 2—3 cm dlouhých klasech, pestíkové na konci krátkých větví v malých šištících. V paždích šupin sedí po 3—5 bezkřídlých semenech.



908. *Wellingtonie obrovská*;  
f zralá šiška.



909. *Kryptomerie japonská*.

Jsouc domovem ve vých. Asii, pěstuje se od r. 1844 též v evropských sadech na místech dobře chráněných a ve sklenicích. Tak na př. spatřiti možno starý exemplář v zámeckém parku na Březině (již. od Radnic v Plzeňsku).

Zvláště oblíbena jest odrůda kr. sličná (*Cr. japon. elegans*), s listy jasně zelenými, měkkými, nesbíhavými a kmenem lhed od země rozvětvenými.



<sup>1</sup> Slož. z řec. *κρυπτός* = skrytý + *μέρος* část, vzhledem k semenům, skrývajícím se v paždích šupin.



### Řád III. Tisovitě (Taxineae)

jsou stromy v naší květeně s vytrvalými, jehlicovitými listy a dvoudomými, nahými květy. Prašníkové květy skládají se z několika tyčinek, pestíkové z přímého vajíčka, které jest kolkolem obklíčeno zvonkovitým obalem. Plody jsou zdánlivě jednosemenné bobule.

V naší květeně jsou tisovitě zastoupeny jediným rodem — tisem (Taxus).

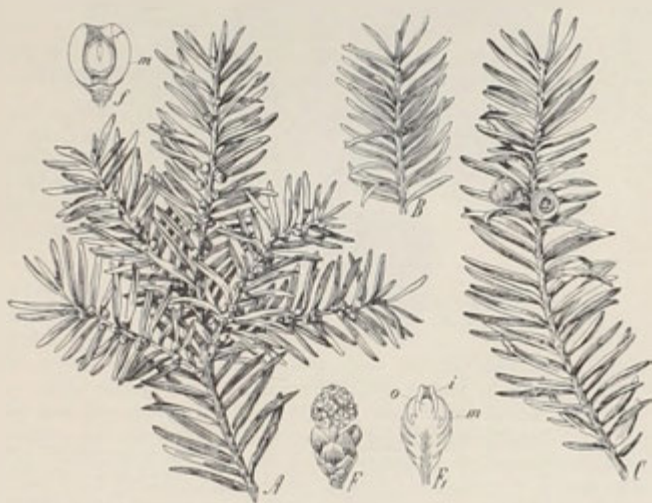

910. Tis červený:

A větévka s květy prašníkovými B, C větévka s květy pestíkovými D, E větévka s plody (F); m míšek, o vajíčko s obalem i.

**Tis<sup>1</sup> červený** (Taxus<sup>2</sup> baccata<sup>3</sup> L., Eibe — obr. 910) jest hustý keř nebo mírně vysoký strom, jehož větve jsou porostlé čárkovitými, špičatými, střídavými, na svrchní straně leskle tmavozelenými, na rubu mdlé žlutavo-zelenými jehlicemi, seřaděnými hřebeniť do dvou řad jako u jedle. Setrvavše na větvích 6—8 let, jehlice posléze opadávají.

<sup>1</sup>) Vyskytuje se již ve stsl. a tudíž i v jiných řečech slovauských, na př. pol. cis, rus. тисъ; srb. tis = modřín; maď. tisz a pochází od slovan.

<sup>2</sup>) Lat. taxus = řeč. τάξος od τάσσω = řadím, vzhledem k rozpostavení jehlic.

<sup>3</sup>) Lat. baccatus = bobulnatý.

Neúhledné, nahé květy, objevující se od konce března do začátku máje na stromech starších 20 let, jsou dvoudomé.

Květy prašníkové vyrůstají na spodu loňských větví (A) v paždích listů v podobě stopkatých, na spodině stopek několika šupinkami opatřených šištíček (F) Každá šištíčka skládá se z 5—10 ke společné stopce přirostlých tyčinek podivného tvaru: prašníky jejich jsou totiž okrouhlé, mělce laločnaté štítky, kteréž, přirůstající středem svým k nitkám, mají na spodní straně 5—6 pylových váčků. Tím podobají se tyčinky tisu plodním štítkům šištice přesliček (srovn. obr. 915 v) a proto právem klade se tis na poslední místo rostlin jevnosnubných.

Květy pestíkové (F<sub>1</sub>) vyrůstají v podobě světlózelených pupínků (B) z konců kratičkých, šupinatých úžlabních pavětiček, jsouce zastoupeny jediným přímým vajíčkem (o), okolo něhož činí vysoký val zelený pohárek (míšek, arillus — m).

Zatím co z vajíčka se vyvinuje dokonalé semeno o tvrdém obalu (i), míšek (m) se zvětšil, zdužnatil a zčervenal, čímž vzniká nepravý plod (f), podobný jednosemenné bobuli na vrcholku otevřené. Nápadným zbarvením lákají zralé plody na podzim některé pláky, zejména kosa, kteří pak přispívají k rozšíření tisu po okolí, anaf semena střevem ptačím prošeďší, na klíčivosti netrpí.

Semena musí alespoň rok odpočívat v zemi, nežli vyklíčí. Oproti jehličnatým stromům vlastním má rostlinka ze semena vyklíčivší namnoze pouze dvě dělohy.

Tis tvořil kdysi v Evropě celé lesy. Nyní však jest celkem vzácný, takřka

na vyhynutí. U nás nejčastěji lze viděti stromy a kře tisové v sadech, kde se sázíají pro výzdobu a do živých plotů. Poněvadž velice zvolna roste — kmeny stromů 100letých mívají sotva 2 dm v průměru — dosahuje tis nad míru vysokého stáří, z evropských stromů nejvyššího, až prý 2000 let. Za nejstarší v naší vlasti dlužno považovati tis rostoucí za zdí hradu Pernštýnského u Nov. Města na Moravě. Jest 17 m vysoký a ve výšce muže má v objemu 4 m. Sláří jeho odhaduje se na 1000 let. Dva staré stromy tisové spatřiti lze též v Košířích u Prahy. U Sloupu (jzáp. od Davle, při vtoku Sázavy do Vltavy) nazývá se dosud jedna strán tísovou, poněvadž byla druhdy porostlá statnými tisy, jež byly r. 1852 vykáceny. Že byl druhdy tis v naší vlasti hojně pěstován, toho dokladem jsou též názvy mnohých vesnic, na př. Tis, Tisová, Tisov, Tisovec, Tisovice atd

Neobyčejně tvrdé a husté dřevo tisové hodí se zvláště na práce soustružnické. Zralé plody jsou jedlé, mladé větve a jehlice však jedovaté.

První objevení se nynějšího tisu na povrchu zemském spadá do pliocénu. Považujeme-li však za praotce rodu tisů *Taxodium cretaceum* Ung., pak u nás ovšem rostly tisy již v době křídové.

Z cizozemských rostlin tisovitých, pěstovaných někdy pro okrasu v zahradách, zasluhuje zmínky :



911. *Salisburia divaricata*;  
f. plod.

**Salisburie**<sup>1</sup> neboli **ginkgo**<sup>2</sup> **dvoulaločná, jinan** (*Salisburia adiantifolia*<sup>3</sup> Sm., *Ginkgo biloba* L., die Salisburie — obr. 911) — strom s kožovitými, namnoze ve dva klínovité laloky hluboce rozeklanými listy, které jsou prostoupej rovnoběžnými žilkami a vyrůstající ve svazečkách, na podzim zežloutnou a opadají. Po těchto listech pozná se ginkgo ode všech nahosemenných na první pohled. Dvoudomé, neúhledné kvítky jsou podobného složení jako kvítky tisů. Bobulovité plody (f) jsou žluté, zvící lískových oříšků, dole s nepatrným míškem, podobným úzkému kroužku. V Japonsku, kde jest ginkgo domovem, požívá posvátné úcty a plody jeho tam pojídají.



912. *Araukarie*.

Do příbuzenstva jehličnatých náleží též jihoamerické a austrálské **blahočety** neboli **araukarie** (*Araucaria*<sup>1</sup>, Schuppentanne, Schmucktanne — obr. 912), velice úhledné stromy pravidelného, přeslenatého rozvětvení, většinou s šídlovitými listy a dvoudomými květy. Šišky, jejichž šupiny se svým semenem jsou srostlé, dozravše, rozpadávají se.

U nás pěstují se v několika druzích v kořenáčích a ve studených sklenících pro sličný vzrůst.

Posléze patří k rostlinám nahosemenným též rostliny **cykasovité** (*Cycadeae*),

<sup>1</sup>) Ku počtě Mich. Salisbury-a, botan. spisovatele a zahradníka; zemřel r. 1829 v Londýně.

<sup>2</sup>) Tak zovou tento strom v Japonsku.

<sup>3</sup>) Slož. z lat. *adiantum* = netík + *folius* = list.

<sup>4</sup>) Pojmenovány tak dle indiánského kmene *Araukanů*, kteří plody některých druhů pojídají.

z nichž pěstuje se ve sklenících nejčastěji cykas<sup>1</sup> zavlnutý (*Cycas revoluta* L., Palmfarn — obr. 913), mající na vrcholku krátkého, tlustého, šupinatého kmene



913. *Cycas*.

koš velikých, jednoduše zpeřených listů a uprostřed nich směšnané květy. Listů užívá se zhusta pod jménem »listů palmových« na pohřební věnce.

Jest domovem v Číně a Japanu, kde ze dřeviny jeho připravují druh sága a chleba.

d



<sup>1</sup> Jménem *cykas* rozuměli staří Řekové jakousi palmu, z jejíž listů pletly se rohože.

Třída IV.

# Rostliny tajnosnubné cevnaté

## (Cryptogamae vasculares).

Obsahují v naší květeně 7 řádů\*).

---

\*1 Soustavný přehled řádů viz ve sv. I.



## Řád I. Přesličkovité (Equisetaceae)

jsou byliny s článkovanými podzemními oddenky, s článkovanými, dutými, kyselinou křemičitou proniklými lodyhami a s blanovitými listy, které vyrůstají v přeslínkách a okraji svými více méně spolu srůstají v zubaté pochvy (obr. 915 *p*) lodyhu a větve kolkolem objímající. Postranní větve vznikají na lodyhách v pochvách, jež prorážejí, a jsou sestaveny do přeslenů. Výtrusnice sedí po 4–7 na spodní straně stopkatých, obvyčně hranatých štítků, které, vyrůstající kolkolem ze společné osy, skládají konečné šišťice\* (klasy). Jsouce tvaru váčkovitého (obr. 915 *f*), výtrusnice obsahují hojně drobounké, zelenavé výtrusy tím zajímavé, že jejich vnější obal se posléze rozdělí ve 4 pružné, ku konci širší pentlice (nepravé mrštiníky pseudoelateres), které se za sucha rozvíňují, za vlhka svinují (obr. 915 *s*—*s*<sub>2</sub>). Když výtrusnice dozrály, pukají podélnými skulinami a výtrusy se z nich daleko vymršťují i s pružnými přívěsky, s nimiž v jediném bodě jsou srostlé.

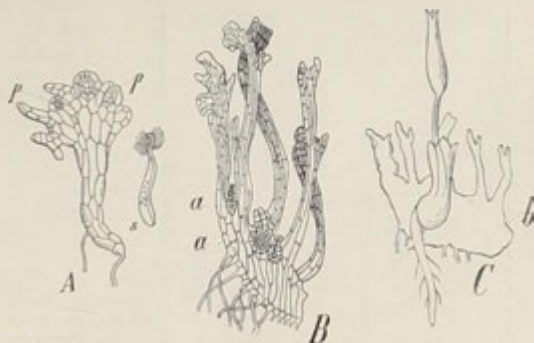

914. Vývoj mladé rostlinky přesličkové:

*A* prvoklíček samčí s pelatkami *p* a spermatozoidy *s*; *B* prvoklíček samčí se zárodečnými *a*; *C* mladá rostlinka vyrůstající ze zárodečniku na prvoklíčku *δ*.

Jako u všech tajnosnubných cevnatých nevyvinuje se z výtrusu přímo rostlinka podobná rostlině mateřské, nýbrž zvláštní lupínkatý, u přeslíček více méně rozdělený a nepravdělně vykrajovaný útvar — prvoklíček (prothallium) s rozmnožovacími ústroji (obr. 914 *A*, *B*). Vzájemným působením těchto ústrojů vyrůstá teprve mladá rostlinka, s mateřskou rostlinou posléze se shodující.

Ačkoli jsou výtrusy co do tvaru a velikosti vesměs stejné, vyvinují se z nich u přeslíček za příznivých okolností přece namnoze prvoklíčky dvojího druhu: menší, méně rozčleněné (*A*), obsahující pouze ústroje samčí neboli pelatky (antheridie — *p*) a větší, až přes 1 cm dlouhé, členitější (*B*), obsahující pouze ústroje

\* Tyto šišťice připomínají velice prašníkové květy rostlin nahosemenných, zejména tisu. Proto řadíme přeslíčky mezi tajnosnubnými na první místo.

samičí neboli zárodečníky (archegonie — *a*). Pelatky chovají v sobě četné, více méně svinuté spermatozoidy (*s*), kteréž, opatřeny jsouce na užším konci brvami, mohou se ve vodě pohybovati. Dostanou-li se spermatozoidy prostřednictvím vody dešťové nebo rosy k zárodečnickům (*a*) a proniknou v nich až k t. zv. buňce vaječné, počne se z této vyvinovati mladinká rostlinka, která čím dále tím více nabývá podoby pravé přesličky (*C*). Prvoklíček (*b*), jenž, upevněn jsa v půdě jemnými kořínkovitými vlákny (rhizoidy), skýtal v nejprvnější době mladičké rostlince potřebnou potravu, znenáhla zahyne a rostlinka, vyhnávši zatím vlastní kořen, roste samostatně dále, až dospěje a vytvoří na vrcholku lodyhy nové výtrusy.

Přesličkovité obsahují v nynějším rostlinstvu pouze jediný rod — přesličku (*Equisetum*), která se u nás vyskytuje v 9 druzích:

Přeslička

lodyhy dvojé: jarní plodné, klásem ukončené, bledé až nahnědlé, obyčej. zcela jednoduché; letní jalové, zelené, přesle-novitě roz-větvené	lodyhy jarní po »vy-pylení« zaniknou	jarní lodyhy nerýhované, pochvy jejich 9—12zubé; letní lodyhy zelené, větve jejich 4—5hranné	polevní 1.
		jarní lod. slabě rýhované, pochvy jejich 20—40zubé; letní lodyha bělavá, větve její 6—8hranné	obrovská 2.
	lodyhy jarní po »vy-pylení« zezelenají a vytvoří přeslínky větvi	pochvy jarních lodyh 3—5-klané; lodyha letní tmavozel-ená, větve její rozvětvené, převislé	lesní 3.
		pochvy jarních lodyh 8—13-zubé; lod. letní sivozelená, větve její jednoduché	luční 4.
lodyhy ve-směs stejno-tvárné, zele-né, plodné i neplodné (jsou-li jaké) současné, buď jednoduché nebo větvitě	klasy plodné tupé, bez nasazené špičky; lodyhy hladké nebo draslavé, dosti heb-ké, jednoleté	žebra na lodyze silně vypouklá, napříč svraskalá; pochvy v 6—10 zubů rozeklané; lodyhy s přesleny jednoduchých větvi	bahenní 5.
		žebra na lodyze málo vy-pouklá, hladká; pochvy v 15—20 zubů rozeklané; lodyhy často bez větvi nebo s několika nestejnými vět-vičkami	mokřadní 6.
	klasy plodné špičkou hrotnaté; lodyhy tvrdé, tuhé, na že-brech velmi drsné, často ozimé	lodyhy mělce rýhované, velmi silné, namnoze zcela bezvětvé nebo jen chudě větvenaté, obyčejně ozimé; pochvy přístiské	žlutní 7.
		lod. hluboce rýho-vané; pochvy volně přilehlé	prodloužená 8.
		lod. ozimé, vždy jednoduché, 5—8-žebré	peřestá 9.

1. **Přeslička<sup>1</sup> polní** (*Equisetum<sup>2</sup> arvense* L., Schachtelalm, Kannenkraut — obr. 915) zachovává se černým, článkovaným, hluboko v zemi vodorovně nebo šikmo uloženým, rozvětveným oddenkem (*R*), z něhož každého roku vyhání dvoje rozdílné lodyhy: záhy na jaře lodyhy plodné (*A*), později lodyhy jalové (*B*). Plodné lodyhy jsou jednoduché, dužnaté, nerýhované, 1–2 dm vysoké, barvy žlutavé nebo pleťové. Pochvy jejich (*p*), vzniklé srůstem 9–12 blanovitých, hnědých listův a tudíž na hořejším okraji v 9–12 kopinatých zubů rozeklané, jsou kornoutovitě nadmuté. Na vrcholku lodyhy sedí válcovitý, ku konci sůžený, nicméně tupý klas, o jehož složení pověděno ve znacích pověsečných. Když tento klas dozrál a výtrusy (*s*–*s*<sub>2</sub>) z jeho výtrusnic (*v*) se vyprášily, lodyha plodná zahyne. Brzy po té vyrostou z jiných větví oddenkových letní lodyhy jalové, slabší, ale vyšší a tužší, zelené, přeslenatě rozvětvené. Jsouce 9–12žebřé, mají pochvy 10–16zubé, přitisklé, zelené, kdežto větve jejich, buď jednoduché nebo opět přeslenovitě se rozvíjející, jsou 4–5hranné a mají pochvy nejčastěji 4zubé.

Roste jako těžko vyhubitelná plevel hojně na polích, pastvinách i v lesích. Jest druhem značně proměnlivým, tak že ji někteří botanikové rozeznávají několik odrůd.

Letní lodyhy, jsouce zvláště v pokožce proniknuty kyslíčným křemičitým, hodí se dobře k drnutí dřevěného i kovového nádobí.

Na oddenku vyvinují se někdy podzemní hlízky (*R*), jež žerou rádi vepří. — Odvar zelené vnať odporučuje Kneipp zejména pro „vyčištění“ žaludku a proti chorobám močového měchýře.



915. Přeslička polní:

*A* rostlina plodná, *B* rostl. jalová; *R* podzemní hlízky; *s* stopkatý štítek z klasu s výtrusnicemi *v*; *s*, *s*<sub>1</sub>, *s*<sub>2</sub> výtrusy s mřížníky.

2. **P. obrovská** (*E. maximum* Lamk, *E. telmateja*<sup>3</sup> Ehrh., *E. eburneum*<sup>4</sup> Schreb. — obr. 916) vyhání z podzemního oddenku jako druh předch. na jaře jednoduché lodyhy plodné (*B*), které později zahynou, během léta pak rozvětvené lodyhy jalové (*A*). Plodné, bělavé nebo špinavě pleťové lodyhy jsou až 3 dm

<sup>1</sup>) Kdežto české a chorv. jméno (*preslica*) vztahuje se na způsob rozvětvení, polské *skrzyp* (srovň. *skřípati*) ukazuje na drsnost lodyh, pocházející od kyslíčniku křemičitého, a rus. *хвощ, полевой* jest přizpůsobeno k lat. *Equisetum* (viz pozn. násl.). Mimo to však říkají Poláci místy též *przezslica*.

<sup>2</sup>) Slož. z lat. *equus* = kůň + *seta* = žíně, vzhledem k tenkým a hustým větvičkám některých druhů.

<sup>3</sup>) Řec. *τελματός* = rostoucí v hačině (*τέλμα*).

<sup>4</sup>) Lat. *eburneus* = ze sloni udělaný.

vysoké, jako malík tlusté, slabě rýhované a pochvy na nich velice sblížené, rozeklané v 20—40 tmavohnědých zubů, zašpičatěných v dlouhé osiny. Válcovitý, na vrcholku tupý klas dosahuje někdy až 1 dm délky. Lodyhy letní (jalové) bývají až přes 1 m vysoké, jsou 12—20žebřé a zpravidla jako sloň bílé; větve jejich jsou vždy jednoduché, 6—8hranné, později často převislé.

Jsouc též druhem značně proměnlivým, roste nejraději v jílovité půdě na březích vod a v lesních bažínách.

V Čechách však jest vzácná: bylať tu pozorována pouze v severní části (Děčín, Č. Lípá, Georgswalde, Rumburk, Hrubá Skála u Turnova) a u Libušína (mezi Kladnem a Smečnem). Na Moravě roste porůznu hlavně v části východní a severovýchodní, ve Slezsku zvláště v části těšínské.

3. **P. lesní** (*E. silvaticum* L. — obr. 917) má sice též lodyhy dvoje: plodné a jalové jako oba druhy předch., avšak plodné lodyhy jsou jen s počátku žlutavé nebo hnědé a jednoduché, později, když klasy jejich vyprášívše výtrusy zaniknou, zezelenají a pod pochvami vyženou přesleny větviček, tak že se potom podobají lodyhám jalovým. Ostatně jsou pochvy plodných (jarních) lodyh veliké, nadmuté, ve 3—5 červenohnědých, suchomázdřitých uštů rozeklané, klasy válcovité, nahoře tupé. Jalové (letní) lodyhy jsou tmavozelené, až přes  $\frac{1}{2}$  m vysoké, pod pochvami velice drsné, na vrcholku obyčejně nící; chabé, obloukovitě převislé, 4hranné, hladké větve přeslenů se většinou opět přeslenovitě rozvětvují, čímž nabývá rostlina sličného vzezření.

916. *Přeslička obrovská*:  
A část lodyhy jalové, B část lodyhy plodné.

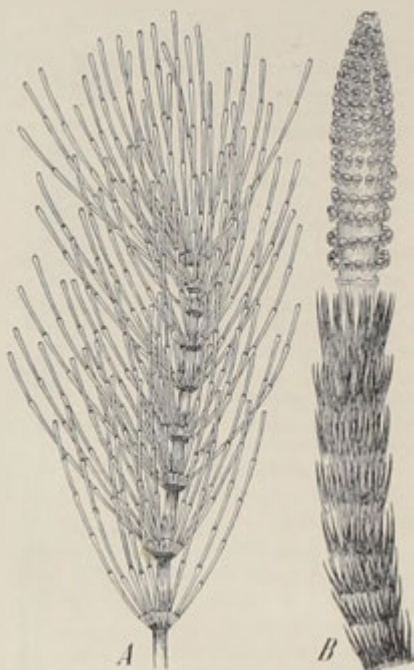

Roste ve stinných, vlhkých lesích, zvláště v hornatějších krajinách.

4. **P. luční** (*E. pratense* Ehrh. — obr. 918) má na plodných, nahnědlých nebo žlutavých, 1—2 dm vysokých, válcovitých, žlutohnědých nebo červenavých klasem zakončených lodyhách bledé, kornoutovité pochvy rozeklané v 8—13 přihnědlých, na okraji široce bělomázdřitých zubů a pod pochvami buď

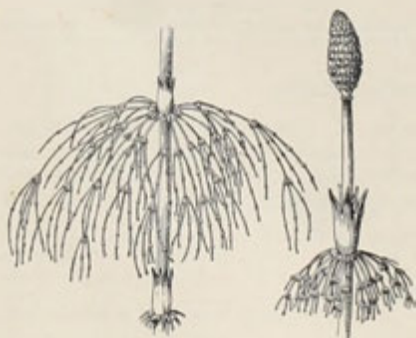

917. *Přeslička lesní*.

současně s klasem nebo záhy po jeho „vypylení“ 8–12četné přesleny zluha od-  
stálých, později trochu sehnutých, jednoduchých větví, tak že plodné lodyhy,  
dozrávající v květnu, od jalových letních mnoho se neliší. Oproti druhu předch.  
jsou letní lodyhy sivozelené, pouze asi 3 *dm* vysoké a větve jejich vždy  
jednoduché.

Roste v lesích a na písčnatých lukách celkem pořídku. V Čechách pozoro-  
vána byla na několika místech severní části (Hrubá Skála u Turnova, Zákupy,  
Děčín, Hroby, Karlovy Vary), u Sv. Prokopa blíže Prahy, u Budějovic a na Sáz-  
avě; na Moravě v Brněnsku a Znojemsku, ve Slezsku v Jeseníku.

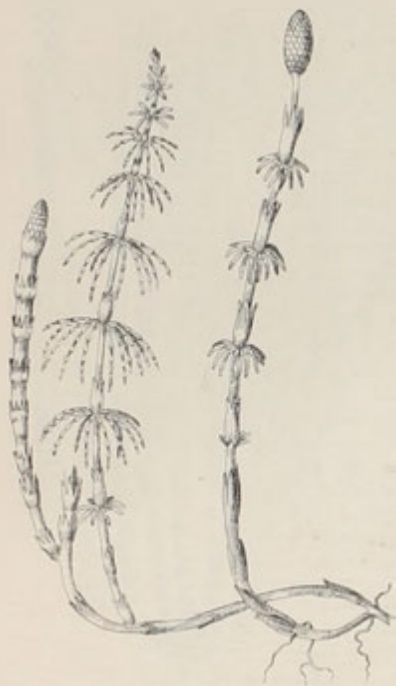

918. *Přeslička luční.*

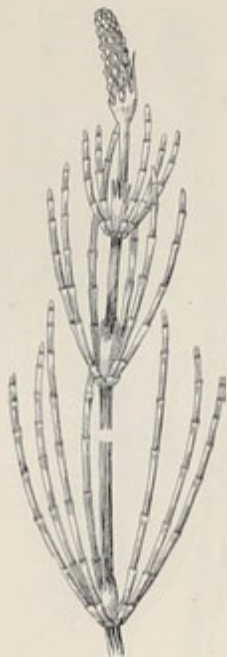

919. *Přeslička bahenní.*

5. **P. bahenní** (*E. palustre* L. — obr. 919) vyhání v květnu a červnu  
z oddenku současně vedle štíhlých, černohnědým, válcovitým, tupým klasem  
zakončených lodyh plodných též lodyhy jalové. Oboje lodyhy jsou rozvětveny  
v 6–10četné přesleny tuhých, poměrně tlustých, vzpřímených, jednoduchých,  
namnoze pětihranných větví, jsou podél hluboce rozbrázděny v 6–12 silně  
vypouklých, napříč svraskalých žeber a mají na článcích volně přiléhá-  
jící pochvy rozeklány v 6–10 kopinatých, šídlovitě přišpičatěných, zelených,  
na okraji bělomázdřitých zubů.

Nálezejíc k druhům velice proměnlivým, roste hojně na bahnitých lukách,  
v příkopech a vlhkých písčínách. Často se vyskytuje v monstrosních tvarech,  
anyž mnohé z postranních větví mají též plodné klasy.



6. **P. mokřadní** (E. limosum L. — obr. 920) vyhání z přezimovavšího červenohnědého oddenku jako druh předch. lodyhy plodné i neplodné současně. Oboje jsou až přes 1 m vysoké, jak silný hrk tlusté, šedo zelené, v 15—30 hladkých, málo vypouklých žeber podél rozrýhované a mají na člancích leskle zelené, namnoze těsně přilehlé pochvy rozeklané na okraji v 15—20 kopinatě trojhranných, tmavých, úzounkým bílým krajem vroubených zubů. Pod pochvami vyrůstají přesleny jednoduchých, 4—7hranných větévek; na lodyhách plodných bývají však přesleny neúplné, zastoupené často jen 1—3 větvičkami, nebo i docela chybějí. Vejčité podlouhlé, tupé klasy, objevující se až v červnu a červenci, jsou 1 m a více vysoké.

Roste v bažinách, na březích vod a v lesních mokřadlech.

Pozn. Přesl. mokřadní jest co do výšky a rozvětvení lodyh velice proměnlivá. U Velešlavína blíže Prahy, u Pardubic, jakož i ve Slezsku v údolí Opavy u Uvalna a Branice (mezi Opavou a Krnovem) a pak u Dolní Lípové (záp. od Frývaldova) pozorován byl míšenec přesličky mokřadní s přesl. rolní (E. arvense-limosum), jež někteří považují za samostatný druh — **p. pobřežní** (E. litorale Kuhl.). Má lodyhy pouze asi  $\frac{1}{2}$  m vysoké, rozrýhované v 7—16 žeber přeútle svraskalých, pochvy volně přilehlé, o zubech kopinato-šidlovitých a klasy bledozluté, dlouzeji stopkaté. Výtrusy nemají mrštníků. Při oddenku bývají drobné hlízky jako u př. rolní.



920. Přeslička mokřadní;  
A část lodyhy kořenující.

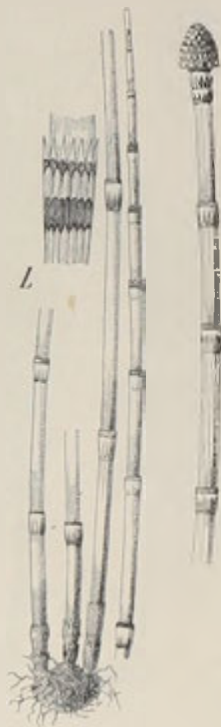

921. Přeslička zimní;  
L část lodyhy s pochvou.

7. **P. zimní** (E. hiemale L. — obr. 921) liší se ode všech předch. druhů, že má tvrdé, velmi tuhé, až 1 cm tlusté a přes 1 m vysoké, šedo zelené lodyhy zpravidla dvouleté: t. j. v prvním roce jsou jalové, jakožto takové přezimují, v květnu, zhusta však také až v červenci a srpnu druhého roku vytvoří klasy a posléze zhynou. Ostatně jsou lodyhy obvykle zcela jednoduché, jen velice zřídka uprosřed chudě větvenaté, mělce v 10—20 žeber rozrýhované a válcovité pochvy jejich jsou více méně těsně přilehlé, rozeklané v kopinato-šidlovité zuby (L), jejichž špičky často opadávají; pod zuby, někdy i níže mívají pochvy po černé, úzké čárce. Nejvyšší pochva (pod klasem) jest nálevkovitá, v delší, trochu odstálé zuby rozeklaná. Klasy jsou válcovité, krátce špičaté.

Roste v bažinách, u rybníkův a na vlhkých lesních písčínách pořádku ve středním a záp. Polabí, poříčí Ploučnice, hornatině křivoklátsko-berounské, příbramských Brdech a Posázaví, na Moravě v části východní a jižní.

Pozn. Odruda s lodyhami slabšími, pouze 8—12 žebry a pochvami nahoře porošířeny, více odstálými, o zubech většinou vytrvalých, nazývá se př. Schleicherovo (E. Schleicheri<sup>1</sup> Milde).

Byla pozorována na polabských písčínách, na př. u Neratovic a Roudnice.

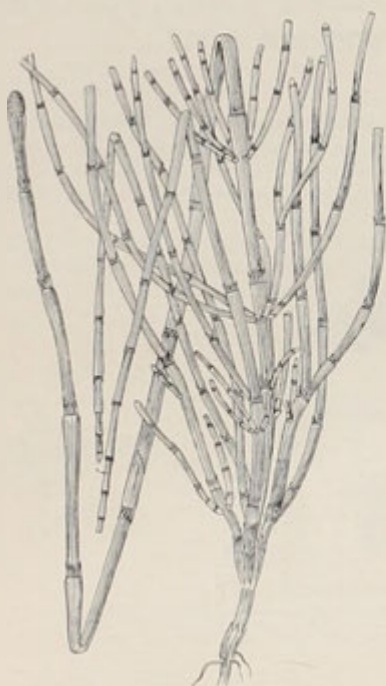

922. *Přeslička prodloužená*.



923. *Přeslička peřestá*;  
Z část lodyhy a pochvy.

8. **P. prodloužená** (E. elongatum Willd., E. ramosissimum<sup>2</sup> Desf. — obr. 922) vyhání z článkovaného oddenku lodyhu někdy až přes 1 m vysokou, z poměrně dlouhých článků složenou, buď jednoduchou nebo hned od spodu v dlouhé, přeslenovitě sestavené, ztuha vzpřímené větve rozvětvenou. Oproti předch. druhu jsou tvrdé, tuhé lodyhy vždy jednoleté a v 8—20 žebířů rozřýhované. Zelené pochvy jsou nahoře trochu rozšířeny, pod zuby často bíle zbarveny a ještě níže nahnědlé. Válcovité, špičkou hrotnaté klasy objevují se na vrcholku lodyhy, někdy i na koncích větví od května do července.

Roste nejraději na písčínách, v Čechách hlavně jen ve středním a západním Polabí, řidčeji v Chebsku, na Moravě v části střední a jižní.

<sup>1</sup>) Viz pozn. na str. 77. ve sv. II.

<sup>2</sup>) Lat. ramosus = větevnatý; ramosissimus = největevnatější.

9. **P. peřestá** (*E. variegatum* Schleich. — obr. 923) jest útlý, 15—30 *cm* vysoký druh, vyhánějící z oddenku obyčejně celý trs jednoduchých, v 5—8 žeber hluboce rozbrázděných, dílem plodných, vejčitým, na vrcholku špičatým, skoro přisedlým klasem zakončených, dílem neplodných lodyh s krátkými, nálevkovitými pochvami, které jsou rozeklány v 5—10 kopinatých zubů (*L*) a pod nimi mají obyčejně černou pásku. Za čerstva jsou pochvy k lodyze přilehlé, za sucha však od ní více méně odstávají. Lodyhy jsou ozimé a klásky objevují se na nich od května do července.

Jsouc po střední Evropě spoře roztroušena na vlhkých, mechatých písčínách lesních, na lukách a v příkopech, byla u nás dosud pozorována pouze u Hnidous blíže Kladna, u Všetat, Bělé, Pardubic a Dašic.



## Řád II. Kapradovité (Filices)

jsou vytrvalé byliny s podzemními oddenky, z nichž vyhánějí — nemajíce (alespoň u našich druhů) zřetelného stonku nadzemního — úhledné, ploché, obvykle zpeřené, v mládí do předu hlemýžďovitě svinuté listy neboli vějíře. Hruškovité nebo kulovité, obvykle stopkaté, drobné výtrusnice neboli sporangie (obr. 925 *S*) vyrůstají zpravidla na spodní straně listů, vytvářejíce na nervech husté kupky (sori) tvaru okrouhlého až čárkovitého. U mnohých rodů (viz na př. obr. 938 *L*) jsou tyto kupky alespoň v mládí více méně zakryty zvláštními šupinkami — ostěrami (indusium).



924. Vývoj kapradiny (netikn):

*I.* prvoklíček ze spodní strany; *II.* týž z boku; *III* týž o něco později; *IV.* mladinka rostlina. — *v* výtrus, *a* pelatky, *a<sub>1</sub>* zvětš. pelatka se spermatozoidy *s*, *g* zárodečníky, *g<sub>1</sub>* zvětšený zárodečník; *p* prvoklíček, *m* první list mladé rostlinky, *k* její první kořen.

Poněvadž ostěry hrají při určování rodů důležitou úlohu, dlužno si jich bedlivě všimati a pozorovati je lupou a to záhy, nežli opadnou.

Listy, na jejichž rubu výtrusné kupky se objevují, neliší se namnoze od listův ostatních. Jen u několika rodů jsou listy výtrusonosné odchylné od listů jalových, ba někdy jsou tak přetvořeny, že z nich zůstávají pouhé nervy, na nichž vyrůstají výtrusnice (viz na př. obr. 956).

Dozravše otvírají se výtrusnice příčnou skulinou a drobnou výtrusnicí z nich vypadávají (obr. 925 *S<sub>1</sub>*).

Za příznivých okolností vyroste z výtrusu (obr. 924 *I*, *II v*) nadzemní prvoklíček (*p*) podobný srdčitému, zelenému, někdy až přes 1 cm dlouhému lupínku, na jehož spodní straně, blíže k užšímu konci jsou kořínkovitá vlákénka, čerpající ze země potřebnou potravu. Mezi těmito kořínky objeví se záhy polokulovité nebo kuželovité hrboučky — pelatky neboli antheridie (*a*, *a<sub>1</sub>*), naplněné drobnými, šroubovitě točenými, brvitými spermatozoidy (*s*), a trochu později blíže k širšímu, vykrojenému konci o něco větší, láhvičkovité, do prvoklíčku více méně ponořené výrostky — zárodečníky neboli archegonie

( $g$ ,  $g_1$ ), obsahující buňku vaječnou. Zralé pelatky nabotnavše vodou pukají ( $a_1$ ) a spermatozoidy se z nich vysypávají; dostanou-li se prostřednictvím vody dešťové nebo rosy k zárodečnickům ( $g_1$ ), vniknou do nich a buňku vaječnou zúrodní. Po té začne z buňky vaječné vyrůstat nová rostlinka (*III*), která v první době svého života přijímá z prvoklíčku ( $\rho$ ), s nímž souvisí, potřebnou potravu, brzy však vytvoří si vlastní kořínek ( $k$ ) i list ( $m$ ) a počne růsti samostatně (*IV*). Prvoklíček ( $\rho$ ) vykonav svoji úlohu potom znenáhla zahyne.

Náležejíce k nejpeknějším rostlinám tajnosnubným, kapradiny rostou u nás celkem v 15 rodech, jež možno rozříditi do 4 skupin:



925. *Osladič obecný*;

$L$  úkrojek listu ze spodu;  $L$  kousek listu přičně přerézáného s výtrusnicemi  $S$ ;  $S_1$  zvětšená zralá výtrusnice s výtrusy  $s$ .

jsou kupky uloženy. Obsahují 4 rody: papratku (*Athyrium*) a slezinník (*Asplenium*), s listy různě dělenými, ale stejnotvárnými a s kupkami uloženými podél postranních žilek; žebrovník (*Blechnum*), s listy dělenými, různotvárnými a s kupkami uloženými podél hlavní žíly; jelení jazyk (*Scolopendrium*), s listy nedělenými.

**D. Podezřeňovitě** (*Osmundae*) — liší se ode všech předch., že plodné listy jsou v hořejší části přetvořeny v jakousi latu, že výtrusnicí chybí kolmý kroužek z tlustostěnných buněk a že se poltí výtrusnice ve 2 chlopně (viz obr. 956  $S$ ). U ostatních všech skupin mají totiž stěny výtrusnic kolmou řadu ztloustlých buněk, které tvoří tak zv. kroužek, a otvírají se příčnou skulinou (viz obr. 925  $S_1$ ). Jsou v naší květeně zastoupeny pouze jediným rodem: podezřeň (*Osmunda*).

**A. Osladičovitě** (*Polypodieae*) — mají výtrusné kupky od nejprvnějšího počátku nahé, bez ostěr. Náleží k nim 5 rodů: osladič (*Polypodium*), s kupkami okrajem listovým nezakrytými; hasivka (*Pteris*) a jinořadec (*Allosorus*), s kupkami zakrytými ohnutým okrajem listovým; podmrška (*Notochlaena*) a kyvor (*Ceterach*), s kupkami okrajem listovým sice nezakrytými, ale přikrytými drobnými šupinkami, jimiž rub listů jest porostlý.

**B. Kapradinovitě** (*Aspidieae*) — mají kupky výtrusné — nejčastěji okrouhlé, spočívající na hřbetě postranních žilek — alespoň v nejprvnější době více méně zakryty ostěrami. Patří k nim 5 rodů: woodsie (*Woodsia*), s ostěrami spodními, v článkované chlupy se třepícími; pučýřník (*Cystopteris*) a pérovník (*Struthiopteris*), s ostěrami též spodními, avšak v chlupy se netřepícími; kapraď (*Nephrodium*) a kapradina (*Aspidium*), s ostěrami svrchními, ledvinkovitými nebo okrouhlými.

**C. Slezinníkovitě** (*Asplenieae*) — mají kupky výtrusné, namnoze podlouhlé, položené podél postranních žilek, řidčeji podél hlavní žíly, více méně zakryty ostěrami většinou podlouhlými, přirostlými spodním krajem k žilkám, podél nichž



I jest dle toho soustavný přehled kapradovitých takový:

## Kapradovitě

výtrusnice s kolným kroužkem ztloustlých buněk, otvírající se příčnou skutinou

kupky výtrusné nahé,  
ostěrami nikdy nezakryté  
— osladičovitě

- |  |  |
|--|--|
| kupky výtrusné ani okraji listovými nezakryté                                | { 1. Osladič                                       |
| kupky zakryté ohnutými kraji listů   | { listy jalové a plodné stejnotvárné { 2. Haslávka |
|  | { tytéž různotvárné { 3. Jinořadec                 |
| kupky výtr. pozakryté drobnými šupinkami, jimiž celý ruh listů jest porostlý | { listy 2—3kráté zpeřené { 4. Podmrška             |
|  | { listy jednoduše hluboce peřenoklané { 5. Kyvor   |

kupky výtr. alespoň v nejprvní době více méně zakryty  
ostěrami

- |   |                                     |   |  |                 |
|---|-------------------------------------|---|--|-----------------|
| kupky výtr., obvykle tvaru okrouhlého, spočívají na hřbetě postranních žilek a mají ostěry svrchní nebo spodní — kapradinovitě                                      | ostěry spodní, pod kupkami větknuté | ostěra záhy se roztěpí ve věneček článkovaných chlupů                           | { 6. Woodsie                             |                 |
|   |                                     | listy 2-3kráté zpeřené, stejnotvárné  | { 7. Puchýtník                           |                 |
|   |                                     | listy jednoduše zpeřené, plodné od jalových rozdílné                            | { 8. Pěrovník                            |                 |
|   | ostěry svrchní                      | tvaru ledvinkovitého  | { 9. Kaprad                              |                 |
|   |                                     | tvaru okrouhlého  | { 10. Kapradina                          |                 |
| kupky výtr., obvykle podlouhlé, leží podél žil a žilek a mají ostěry postranní, přirostlé spodním krajem k žilce, podél kteréž kupka jest uložena — sleziinníkovitě | listy dělené a přitom               | stejnotvárné; výtrusnice položené podél postranních žil a přitom                | namnoze podkovovitě prohnuté a vyklenuté | { 11. Papratka  |
|   |                                     |   | podkovovitě neprohnuté, ploché           | { 12. Slezinník |
|   |                                     | různotvárné: plodné od jalových rozdílné; výtrusnice položené podél hlavní žíly | { 13. Žebrovice                          |                 |
|   | listy nedělené                      |   | { 14. Jelení jazyk                       |                 |

výtrusnice bez kolného kroužku ztloustlých buněk, poltící se ve dvě chlopně — podezřelovitě { 1. Podezřen

**Rod 1. Osladič<sup>1</sup>** (*Polypodium*<sup>2</sup>, *Tüpfelfarn*) má výtrusné kupky okrouhlé, na koncích nebo před konci postranních žilek spodní strany listové sedící, nahé, ani v mládí ostěrou nezakryté. Listy plodné i neplodné jsou stejnotvárné, peřenodílné až trojnásobně zpeřené. Roste u. nás ve 4 druzích:

<sup>1</sup>) Jako chorv. *osladič*, polské *oslodzić* a vzhledem k chuti oddenku. Ruský slove dle lat. *многочлоска*.

<sup>2</sup>) Tak zove osladič již *Theophrast*. Slož. z řec. *πολύς* = mnohý + *πόδιον* = nožka, vzhledem k rozvětveným oddenkům.

listy jednoduše chobotnatě peřenodílné, o úkrojcích podlouhých, slabě vroubkovaných až celokrajných; kupky výtrusné vždy na konci krátké postranní žilky, která okraje listového nedosahuje

obecný 1.

listy jednoduše až trojnásobně zpeřené; kupky výtr. před koncem postranních, až na okraj listový dosahujících žilek

listy jednoduše zpeřené, v hořejší části peřenodílné, o listcích a úkrojcích kopinatých, hluboce peřenodílných až peřenolaločných; řapíky jsou v dolejší části posazeny šupinami

bukovinný 2.

listy 2—3krát zpeřené, s řapíky i na spodu nahými

listy zcela lysé; oddenek tenký, leskle černohnědý

doubravní 3.

listy na řapíčkách posazeny krátkými, žláznatými chloupky; odd. přitloustlý, neleskle hnědý

vápenný 4.

1. **Osladič obecný** (*Polypodium vulgare* L., Engelsuss — obr. 925) vyhání z rovnovážného, plazivého, tlustého, krátkočlenného, namnoze hustě šupinatého oddenku dlouze řapíkaté, v obrysu podlouhle kopinaté listy, které jsou hluboce rozděleny ve střídavé, podlouhlé, slabě vroubkované až celokrajné úkrojky

a jako u všech kapradin v mládí hlemýžďovitě svinuty. Jsouce kožovité, oproti listům druhů následujících přezimují. Na spodní straně úkrojků (*L*) objevují se v jeseni okrouhlé, s počátku žluté, posléze hnědé kupky výtrusné, kteréž sedí na konci postranních, krátkých, k okraji listů nedosahujících žilek a hned v mládí jsou zcela obnaženy (ostěrou nezakryty). O složení jich (*S*, *S*<sub>1</sub>) pověděno ve znacích povšechných, jakož i o tom, jak z výtrusu (*s*) vyvíjí se mladá rostlinka (viz str. 665).

Roste v několika tvarech dosti hojně ve stinných lesích a šterbinách skalních.

Ze zasládlého oddenku vařili dříve a někde vaří dosud thé, užívané zvláště v chorobách plic.

2. **O. bukovinný** (*P. phegopteris*<sup>1</sup> L., *Phegopteris*<sup>1</sup> *polypodioides*<sup>2</sup> Fée — obr. 926) má oproti druhu předch. oddenek poměrně tenký, dlouhý, obojstranně kopinatý a listy nepřezimující, více řadé, s řapíky na spodě neodělanými, kdežto u osladiče jsou listy dvouřadé a řapíky jejich jsou na spodě odělané, tak že posléze od oddenku se oddělují hladkou jizvou.



926. *Osladič bukovinný*;  
*L* úkrojek listu ze spodu, *L*<sub>1</sub> spodní část tělo.

Vzhledem k této vlastnosti považují někteří tento a následující druhy osladičův za samostatný rod — *Phegopteris*.

<sup>1)</sup> Slož. z řec. *πηγός* = buk + *πτερίς* = kaprad.

<sup>2)</sup> Slož. z řec. *πολυπόδιον* = osladič + *είδης* = podobný.

Ostatně jsou listy dlouze řapíkaté, v dolejší části řapíku posázeny hnědožlutými šupinami, as 3 dm dlouhé, roztroušeně srstnaté, v obrysu trojhranně vejčité, dlouze zakončité, jednoduše zpeřené, v hořejší části peřenodílné, o listcích a úkrojích kopinatých, hluboce peřenodílných, výše peřenoklaných až peřenolaločných, nejhořejí nedělených. Nejdolejší dva lístky (*a*, *b*) jsou namnoze trochu sehnuty a od ostatních, které spodinami spolu splývají, pooddáleny. Okrouhlé kupky výtrusné (*L*, *L*<sub>1</sub>), objevující se od července do září, sedí na rubu listů pod koncem postranních žilek, které vybíhají až k listovému okraji.

Roste porůznu na vlhkých místech horních lesův a ve štěrbinách skal: zejména v pohraničních horstvěch Čech jakož i v pahorkatinách a horách moravských i slezských.

3. **O. doubravní** (*P. dryopteris*<sup>1</sup> L., *Phegopteris*<sup>2</sup> *dryopteris* Fée — obr. 927) vyhání z tenkého, leskle černohnědého, hladkého oddenku dlouze a tence řapíkaté, světle zelené, zcela lysé, měkké, na podzim zanikající listy o čepelích v obrysu široce vejčitých, skoro trojhranných, 2—3 dm dlouhých, 2krát zpeřených, zřetelně trojených, anýž nejdolejší zpeřené dva lístky jsou dosti dlouze řapíkaté, odstálé a skoro tak veliké jako list ostatní. Lístky, po případě lístečky jsou hluboce peřenodílné až peřenoklané, klínovitě v řapíček súžené, nejhořejší spodinami spolu splývající. Jednotlivé úkrojky (*L*) jsou podlouhlé, slabě vroubkované až celokrajné. Drobné, rusé kupky výtrusné (*L*) sedí před koncem postranních žilek a objevují se v týchž měsících jako u druhu předch.

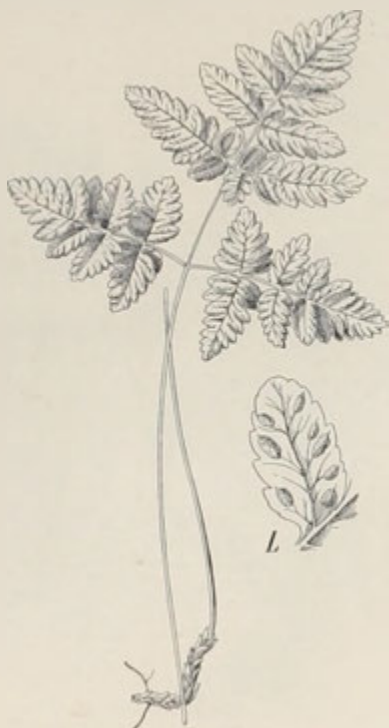

927. *Osladec doubravní*;  
*L* úkrojek listu ze spodu.

Roste dosti hojně ve stinných lesích a v štěrbinách skal hornatějších krajín.

4. **O. vápenný** (*P. Robertianum*<sup>3</sup> Hoffm., *P. calcareum* Sm., *Phegopteris*<sup>2</sup> *Robertiana* A. Br. — obr. 928) podobá se celkem druhu předch, od něhož liší se hlavně těmito znaky: Má přitloustlý oddenek s korou neleskle hnědou, snadno se slupující, listy matněji zelené, dosti tuhé, 2krát zpeřené, ale méně zřetelně trojené, anýž nejdolejší, řapíkaté dva lístky jsou menší nežli ostatní část listu. Ostatně jsou lístky (prvního řádu) namnoze obloukovitě ku předu ohnuty a na řapíčkách posázeny kratičkými, bledožlutými žláznatými chloupky. O kupkách plodních (*L*) platí, co pověděno u druhu předch.

<sup>1</sup>) Slož. z řec. *δρῦς* = dub + *πτερίς* = kaprad.

<sup>2</sup>) Viz pozn. <sup>1</sup>) na str. 668.

<sup>3</sup>) Ku počtě Mik. Roberta, slavného franc. malíře rostlin, zeměvědiho r. 1684.

Roste velmi porůznu v horských i esích, na vápenných skalách a starých zdech hornatějších poloh.

**Rod 2. Hasivka<sup>1</sup> obecná** neboli **kaprad' orličí** (*Pteris<sup>2</sup> aquilina* L., *Pteridium<sup>3</sup> aquilinum* Kuhn, Adlerfarn — obr. 929) jsouc největší kapradinou evropskou, má hluboko v zemi rovnovážně se plazící, dlouhočlenný, jako prst tlustý, hustě drobnými, hnědými šupinkami pokrytý oddenek, z něhož vyrůstají ve větších vzdálenostech tuhé, skoro kožovité, dlouze řapíkaté, značně veliké, s řapíkem 1 — 2 m vysoké, v obrysu nejčastěji trojhranné, řidčeji podlouhlé, skoro

trojené dvojnásobně zpeřené listy (A), složené z lístků podlouhle kopinatých, hluboce peřenodílných, s dlouhým úkrojkem konečným a trojhranně podlouhlými, tupými úkrojky postranními. V době plodní (od července do září) ohýbají se na plodných listech mázdrovité, drobně vroubkované, brvité kraje ( $\sigma$ ,  $\sigma_1$ ) úkrojků v ten způsob, že nahé (ostěrou nezakryté) kupky výtrusné ( $L_1$ ) podél okraje na spodní straně v nepřetrženém pruhu se vytvořívší dokonale přikrývají. Na vnitřní straně výtrusného pruhu lze pozorovati rozštěpenou, blanitou pásku ( $\phi$ ), kterou dlužno považovati za jakousi spodní, nedokonalou ostěru.

Roste po vší Evropě, zvláště v hornatějších polohách: na vřesovištích, v suchých lesích, zejména na pokrajích, i na blízkých polích.



928. *Osladič vápenny*;  
L část listu ze spodu.

Listy každého roku na podzim hynoucí nazývá lid, když vyrůstají z jara ze země, jsouce nahoře hlemýžďovitě svinuty, biskupskými berlemi. Na příčném řezu spodinou jejich řapíků ( $\rho$ ) jeví se sestavení svazků cévních v zdánlivé podobě dvouhlavého orla, odkudž druhové jméno „orličí“. V některých krajinách vidí však lid na průřezu řapíků písmeny *J C a* nazývá rostlinu „bylinou Ježíše Christa“.

Oddenek obsahuje mnoho škrobu a slizu, proto se ho druhdy užívalo v lékařství. Na Kanárských ostrovech, kde pokrývá hasivka veliká prostranství, pekou z oddenku zvláštní chléb. Také na Rusi v dobách hladu bylo oddenku požíváno.

<sup>1</sup>) Polsky slove *zgasiewka* nebo *orlica*, ruský *орлянка*.

<sup>2</sup>) Již staří Řekové zvali kapradinu *περίς*, vzhledem k veliké podobnosti listů k perům (*περὶόν*).

<sup>3</sup>) Řec. *περίδιον* jest zdvojnásobení slova *περίς*.



**Rod 3. Jinořadec<sup>1</sup> kadeřavý** (*Allosurus*<sup>1</sup> *crispus* Bernh., *Cryptogramme*<sup>2</sup> *crispa* R. Br., *Pteris crispa* Sw., Rollfarn — obr. 930) vyhání z nechlánkovaného oddenku útlé, snadno vadnoucí, světl zelené, 2—3 dm dlouhé, 2—3 krát zpeřené listy dvojího druhu: neplodné, kratší řapíkaté, složené z lístečků vejčitých, ke spodu klínovitě súžených, zředu zubatých; plodné, delší řapíkaté a tudíž mnohem vyšší (1), složené z lístečků čárkovitě jazykovitých, vroubkovaných okraji žlabovitě až skoro k střednímu žebříku zpět ohnutých (L). Hnědožluté kupky výtrusné (S), sedící na koncích krátkých postranních nervů, jsou s počátku od sebe od-

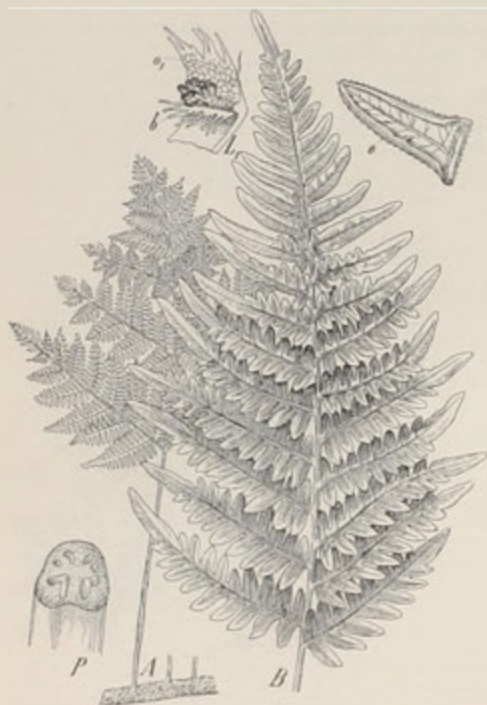

929. *Pteris aquilina* obecná:

A celkový pohled, B část listu (vřetě); C přičes řez řapíkem; D úkrojek listu ze spodu (s ohnutými krají); E kousek okraje listu s výtrusnicemi, pod nimiž je nepravá ostěra A.



930. *Allosurus crispus* kadeřavý:

A list plodný, L dva jeho úkrojků, S výtrusnice

děleny a ohnutým krajem listovým pozakryty; později však spolu splývají a jsou obnaženy, any okraje listové se více méně narovnávají.

Roste mezi kamením a ve skulinách skalních, u nás pouze pořídku v Krkonoších. Kupky výtrusné objevují se od července do října.

<sup>1</sup>) Slož. z řec. *állos* = jiný + *σωρός* = kupka, vzhledem k tomu, že kupky výtrusné jsou s počátku odděleny a zakryty okrajem listovým, později však splývají a jsou obnaženy.

<sup>2</sup>) Slož. z řec. *κρυπτός* = skrytý + *γραμμή* = čárka (zde kupka výtrusná).



**Rod 4. Podmrvka Marantova** neboli **kaprad' psací** (Notochlaena<sup>1</sup> Marantae<sup>2</sup> R. Br., Gymnogramme<sup>3</sup> Marantae Metten., Acrostichum<sup>4</sup> Marantae L., Nacktfarn — obr. 931) vyháá z plazivého, červenohnědého šupinatého oddenku tuhé, kořovitě, 1—5 dm dlouhé, v obrysu podlouhle kopinaté, dvakrát zpeřené listy, složené z lístků rozeklaných namnoze až k samému řapíku v podlouhlé, většinou celokrajné úkrojky (L). Majíce tuhé, leskle hnědočervené, dlouhými, bledými šupinami posázené řapíky, listy jsou na líci lysé, tmavozelené, na rubu však (L<sub>1</sub>) hustě posázeny v mládí bělošedými, později rezavě hnědými šupinkami.

Kupky výtrusné, objevující se od července do září na hřbetě postranních žilek (L), splývají často blíže kraje v širokou pokrajní pásku a jsou jako celá spodina listu pozakryty plevovitými šupinkami. Za to není okraj listů nikdy ohnut.

Rostouc hojněji na skalách jižní Evropy a záp. Asie, vyskytuje se u nás pouze na hadci v údolí řeky Jihlavy blíže Mohelna a pak v údolí Nedvědičky u Spáleného mlýna poblíž Pernštýna (ev. od Tiš-



931. *Podmrvka Marantova*:  
L úkrojek listu s výtrusnicemi, L<sub>1</sub> týž pokryt šupinami.



932. *Kyvor lékařský*:  
L kousek listu ze spodu s výtrusnicemi, L<sub>1</sub> týž pokryt šupinami.

nova), kde ji jakožto na nejsevernějším stanovisku pro naši květenbu objevil r. 1884 dr. Ed. Formánek.

#### Rod 5. **Kyvor**<sup>5</sup> lékařský (Ceterach<sup>6</sup> officinarum Willd., Asplenium

<sup>1</sup>) Slož. z řec. *πῶτος* = hřbet + *χλαῖνα* = šat, vzhledem k tomu, že listy jsou na rubu pokryty šupinami.

<sup>2</sup>) Ku počtu benátského lékaře a botanika Bart. Maranty, žijícího v 16. stol.

<sup>3</sup>) Slož. z řec. *γυμνός* = nahý + *γραμμή* = čárka (zde kupka výtrusná).

<sup>4</sup>) Slož. z řec. *ἀκρος* = hořejší + *στίχος* = řada, vzhledem k tomu, že často jen hořejší lístky listů mají kupky výtrusné.

<sup>5</sup>) Dle pol. kiwior. V Herbáři Matthioliově slove ceterak.

<sup>6</sup>) Jméno v novějších řečích užívané, zvolené pro tento rod Willdenowem.

ceterach L., Milzfarn — obr. 932) vytváří ze šikmého, krátkého oddenku trsy kožovitých, 1—2 dm dlouhých, poměrně krátce řapíkatých, kopinatých, hluboce peřenodílných listův o trojhranných, tupě zaokrouhlených, celokrajných úkrojích, které jsou na svrchní straně lysé, na rubu však i s řapíkem hustě posázeny hnědými, plevnatými šupinami ( $L_1$ ). Kupky výtrusné ( $L$ ), těmito šupinami pozakryté, jinak nahé, teprve ku konci doby plodní více méně patrné, jsou čárkovitě podlouhlé a táhnou se podél vnitřní strany postranních žilek. Doba plodní trvá od začátku léta až do října.

Náležeje více květeně Evropy jižní, jest po střední Evropě velice spíše roztroušen. U nás byl pozorován (poprvé K. Polákem v letech 70tých) v jediném exempláři ve skalní šterbině na jižní straně Řípu; později však zjištěn také blíže hradu Střekova u Oustí nad L., kde je hojnější.

Druhdy slynila tato kapradina jako velice léčivá.



933. *Woodsia skalní*;

$L$  kousek listu ze spodu,  $L_1$  úkrojek ze spodu později,  $S$  výtrusnice (zvětš.).



934. *Woodsia horská*;

$L$  kousek listu ze spodu.

**Rod 6. Woodsie**<sup>1</sup> (*Woodsia*, die Woodsie) má skoro jednoduše zpeřené listy a na postranních žilkách listů okrouhlé kupky výtrusné ostěrou sice nepřikryty, avšak obklopeny článkovanými chloupky, kteréž vynikají jakožto rozřípený okraj z kalíškovité blánky rozprostřené pod kupkou (obr. 933  $S$ ). Vyskytuje se u nás ve 2 druzích:

1. **Woodsie skalní** (*Woodsia ilvensis*<sup>2</sup> R. Br., *Polypodium*<sup>3</sup> *ilvense* Sw., *Acrostichum*<sup>4</sup> *ilvense* L. — obr. 933) vyhání z černohnědého, nečlánkovaného

<sup>1</sup>) Pojmenována tak ku počtě Jos. Woods-a, angl. botanika, jeho přítelem, Rich. Brownem.

<sup>2</sup>) Lat. *ilvensis* = elbský, na ostrůvě Elbě rostoucí

<sup>3</sup>) Viz pozn. <sup>2</sup>) na str. 667.

<sup>4</sup>) Viz pozn. <sup>3</sup>) na str. 672.

odděnků trs řapíkatých, 10—15 cm dlouhých, v obrysu podlouhle kopinatých, skoro jednoduše zpeřených listů, složených z lístků hluboce peřenodílných až peřenoklaných, kteréž jsou na spodní straně i s řapíkem a větvením posázeny šupinkami a chlupy. Úkrojky lístků ( $L$ ,  $L_1$ ) jsou vlnitě vroubkované a pokrývají se posléze (v srpnu a září) na rubu kupkami výtrusnými ( $S$ ), o jejichž povaze pověděno nahoře.

Roste pořádku na stráních a ve štěrbinách skal hornatých krajín, v Čechách zejména v Krkonoších, horách Jizerských, poříčí Ploučnice, ve Středohoří (na př. na Milešově), v horách Krušných a hornatině Křivoklátsko-berounské, na Moravě v Jihlavsku a snad i v Jeseníku.



935. *Puchýřník křelký*;  
 $L$  kousek listu ze spodu,  $L_1$  výtrusnice  $S$  s ostřovou o.



936. *Puchýřník sudetský*.

2. **W. horská** (*W. hyperborea* R. Br., *Polypodium hyperboreum* Sw. — obr. 934) liší se od druhu předch., jemuž vnějškem dosti se podobá, hlavně těmito znaky: jest útlejší, pouze 3—10 cm vysoká, má listy jen spoře chlupaté a šupinkaté, a poměrně krátké listky ( $L$ ) jednoduše zpeřených listů namnoze pouze ve dva páry přikrouhlých, skoro celokrajných úkrojků hluboce rozeklané. V ostatních vlastnostech shoduje se s druhem předch., tak že jí někteří od něho ani neoddelují.

Rostouc hojněji v Evropě severní, vyskytovala se ještě před nemnohými léty, pokud jí botanikové nevyplenili, jako vzácnost na čedičových skalách Malé Sněžné rokle v Krkonoších; také prý roste na svoru ve Vel. Kotlině u Sněhových děr v Jeseníku.

**Rod 7. Puchýřník<sup>1</sup>** (*Cystopteris*,<sup>1</sup> *Blasenfarn*) má 2—3krát zpeřené listy a na rubu jich drobné kupky výtrusné (obr. 935 S) spočívající na hřbetě postranních žilek a z části pokryté útlými, vejčitými ostěrami (o), které, jsouce spodním krajem připevněny k žilce pod kupkou, klenou se obloukovitě nad kupku v podobě taštičky; později však se ohýbají zpět, tak že kupky jsou úplně obnaženy. Jest v naší květeně zastoupen dvěma druhy:

1. **Puchýřník křehký** (*Cystopteris fragilis* Bern., *Polypodium*<sup>2</sup> *fragile* L.—obr. 935)—má tlustý, rovnovážný oddenek, z něhož vyrůstají podlouhle kopinaté, 1—3 dm dlouhé, světle zelené, velice jemné, 2krát zpeřené listy, mající 1 á m a v é řapíky obyčejně kratší nežli jsou čepele. Vejčité kopinaté lístky, z nichž nejdolejší dva bývají o něco kratší nežli oba následující, skládají se z peřenodílných až peřenoklaných lístečků (L), po případě úkrojků. Okrouhlé, drobné kupky výtrusné (S) spočívají asi uprostřed hřbetu postranních žilek, tvoříce po každé straně hlavního nervu chudou řadu. Ostěry zakrývají kupky jen z části a to jen v první době; více o nich pověděno v čele rodu.

Roste hojně ve stinných lesích, na skalách a na zdech a to v několika tvarech. Kupky výtrusné objevují se od července do září.



937. *Pérouník pštrosí*:

A list plodný, B část listu neplodného; S kousek listu s výtrusnicemi.

## 2. **P. sudetský**

(*C. sudetica* A. Br. &

Milde — obr. 936) má oproti předch. druhu oddenek tenký, plazivý a dlouze řapíkaté listy skoro 3krát zpeřené, anýž po stranách hlavního řapíku vyrůstají krátce řapíkaté, skoro vstřícné lístky složené z kratičce řapíkatých lístečků, které jsou alespoň v dolejší části opět zpeřené nebo hluboce peřenodílné. Lístečky, po případě úkrojků jsou namnoze vejčité, zoubkované nebo hrubě pilovité. Nejdolejší z lístky (1. řádu) jsou o něco delší nežli lístky následující, od čehož jest celý list v obrysu skoro trojhranný. Ostatně jsou listy chabé, více méně osamělé, hustého koše nevytvářejíce, a lámavé řapíky — lysé nebo v dolejší části řidce porostlé bledohnědými šupinami — jsou namnoze delší svých čepele. Světle hnědé kupky výtrusné, objevují se od června do srpna, mají ostěry žláznaté.

Roste v horských lesích a na stinných skalách pořídka pouze v moravskoslezském Jeseníku. V nejnovější době nalezl ji farář Fr. Gogela též v lese »hradě« u Rajnochovic (v Holešovsku) a na Radhošti.

<sup>1</sup>) Slož. z řec. *κύστις* = měchýřek, puchýř + *περίς* = kapraď, vzhledem ke kupkám výtrusným.

<sup>2</sup>) Viz pozu. <sup>2</sup>) na str. 667.



**Rod 8. Pěrovník<sup>1</sup> pštrosí** (*Struthiopteris*<sup>2</sup> *germanica* Willd., *Onoclea*<sup>3</sup> *struthiopteris* Hoffm., Straussfarn — obr. 937) má výběžkatý oddenek, z něhož na jaře vyrůstají v nálevkovitém koši světl zelené, 3—15 dm vysoké, jednoduše zpeřené listy neplodné (*B*), složené z dlouhých kopinatých listků hluboce rozečkaných v podlouhlé, na dolejšku střechovitě se kryjící úkrojky. V létě vyrůstají ze středu koše neplodných listů mnohem menší, hnědé listy

plodonosné (*A*), též jednoduše zpeřené, ale složené z listků čárkovitě válcovitých, napříč uzlovatých, jejichž okraje jsou ohrnuty nazpět až ke střední žíle, tvořící takto společně přístřeší nad četnými kupkami výtrusnými (*S*). Kromě toho však každá kupka výtrusná, spočívající na hřbetě postranních žilek, jest alespoň s počátku více méně zastřena zvláštní blanitou ostěrou spodní, podobné povahy jako u rodu předch.



938. *Kapradí samec* :

*L* úkrojek listu ze spodu s ostěrami *o*; *M* příčný řez plodní kupkou; *I* list, *S* stopkaté výtrusnice, *o* ostěra; *S*, zralá výtrusnice s výtrusy *s*.

blíže Hukvaldů u Příbora, ve Slezsku v údolí Visly u Ustroně.

Náležeje k nejkrásnějším kapradinám, hodí se též za okrasnou rostlinu do zahrad.

**Rod 9. Kapradí<sup>4</sup>** (*Nephrodium*,<sup>5</sup> *Nierenfarn*) má na rubu listů jednoduše nebo 2—3krát zpeřených okrouhlé kupky výtrusné — sedící na postranních žilkách — přikryté ledvinkovitými ostěrami kolkolem volnými, které jsou k žilce listové připevněny záhybem, jdoucím od středu ostěry k jejímu výkroju. Náleží sem 5 druhů, většinou značně sobě podobných :

<sup>1</sup>) Srov. s pol. *pióropusznik*.

<sup>2</sup>) Slož. z řec. *στρουθίος* = pštros + *πτερίς* = kapradí.

<sup>3</sup>) Jméno *Onoclea* zve Dioskorides nějakou bylinu s perovitými listy.

<sup>4</sup>) Kapradí, kapradí, kapradí, ve vých. Moravě papradí, papradí, srb. paprat, pol. paproć, rus. папоротник, luž. paproś atd. svědčí o tom, že jest to jméno vřeslovanské.

<sup>5</sup>) Slož. z řec. *νεφρόδιον* = ledvinka, vzhledem ke tvaru ostěr.



listy jednoduše zpeřené, složené z přísedlých nebo zcela kratičce řapíkatých lístků peřenodílných	úzkrojký peřenodílných lístků zubaté nebo pilovité; kupky výtrusné ke střední žíle úkrojků přiblížené, pokryté ostěrami velkými, dlouho trvalými	plodné i jalové listy stejné, temnozelené; úkrojký namnoze zubaté, některé i celé; kupky plodní jen asi v dolejších dvou třetinách úkrojků, pokryté ostěrami celokrajnými	samec 1.
	úzkrojký peřenodílných lístků celokrajné nebo mělce vykrajované; kupky výtrusné od střední žíly úkrojků oddálené, blíže kraje seřaděné, pokryté ostěrami malinkými, záhy opadávajícími	plodné listy užší a dloužejí řapíkaté než 1. neplodné, oboje světl zelené; úkrojký jemně pilovité; kupky plodní až ke špičce úkrojků sahající, pokryté ostěrami zoubkovanými	hřebenitá 2.
		úkrojký listů trochu špičaté; řapíky dlouhé, bez šupin	babenní 3.
		úkrojký listů tupé, řapíky krátké, plevnaté	horní 4.
	listy 2—3krát zpeřené, složené z lístků (1. řádu) krátce řapíkatých, opět zpeřených, t. j. složených z lístků přísedlých (2. řádu)		ostnatá 5.

1. **Kaprad samec**<sup>1</sup> (*Nephrodium filix mas*<sup>1</sup> Rich., *Aspidium*<sup>2</sup> *filix mas* Sw., *Polystichum*<sup>3</sup> *filix mas* Rth., Wurmfarne — obr. 938) vyhání ze silného, šikmého oddenku trs podlouhle kopinatých, 3—12 dm dlouhých, jednoduše zpeřených, temnozelených listů, složených z přísedlých nebo zcela kratičce řapíkatých, kopinatých, sblížených lístků, které jsou opět zpeřené hluboce rozeklané v podlouhlé, tupé, zřepdu vroubkovaně zubaté úkrojký (*L*); hořejší úkrojký bývají též celokrajné. Poměrně krátké řapíky jakož i hlavní větve listů jsou zvláště v mládí hustě posázeny nitkovitými plevami a většími šupinami. Kupky plodní (*L*, *M*), objevující se od června do září na postranních nervedch blíže střední žíly ve dvou spodních třetinách úkrojků, jsou okrouhlé a značně dlouho přikryty ledvinkovitými, dosti tlustými, celokrajnými ostěrami (*o*), přirostlými k nervu listovému zvláštním záhybem, táhnoucím se od středu ostěry k jejímu výkrojků. Později huďé kupky plodní se k sobě značně sblíží. Složení jejich vysvětluje obr. *S* a *S*<sub>1</sub>.

Za zmínku stojí, že u jedné odrůdy vyvinují se mladé rostlinky z pletiva prvoklíčku nepohlavním pučením, bez předchozího oplození, anýž zárodečníky chybějí. Zjev ten slovo *apogamie*.

Roste v několika tvarech hojně ve stinných lesích, křovinách a na keřnatých stráních. Hodí se též za okrasnou rostlinu do zahrad.

Oddenku, který odporně hoře, posléze palčivě chutná, užívalo se druhy a někde dosud se užívá usušeného a na prášek rozemletého k vypuzení cizopasných červů, zejména tasemnic. K témuž účelu užívá se též oddenkového výtažku

Vzhledem k tomu, že nelze na rostlině nalézt květů ani plodů, vznikla o kapradí podivná pověra, která v některých krajinách mezi venkovany dosud se udržuje, že totiž vytváří semena pouze v noci před sv. Janem mezi 11. a 12. hodinou a to ve způsobě zlatých zrnek, která ihned zapadnou do země. Kdo by

<sup>1</sup>) Tak zvaná byla tato kapradina již ve starověku oproti útlejší kapradí samici.

<sup>2</sup>) Viz pozn. <sup>2</sup>) na str. 680.

<sup>3</sup>) Slož. z řec. πολὺς = mnohý + σίχος = řada.

si taková semena opatřil, stane se sám neviditelným, může otvírati uzavřené poklady, zachovati si věčnou mladost, zjednotiti si neobyčejnou sílu atd.

2. **K. hřebenitá** (N. cristatum Michx., *Aspidium cristatum* Sw., *Polystichum cristatum* Rth., — obr. 939) liší se od k. samce, již vnějškem velice se podobá, hlavně tím, že kromě větších šupin nemá na řapíkách listových (*R*) skoro nijakých plev nitkovitých, že listy jsou světleji zelené, na okraji úkrojků (*L*) ostře a drobně pilovité a ostěry blanovité (*S*), na obvodě vyhlodané zoubkované. Kromě toho bývají listy neplodné širší a kratější řapíkaté než-li listy plodné a kupky výtrusné sahají až skoro k samé špičce úkrojků.



939. *Kapraď hřebenitá*;  
*R* spodní část řapíku, *L* část listu ze spodu, *S* kupka plodní.



940. *Kapraď bahenní*;  
*L* část listu ze spodu s výtrusnicemi.

Roste pořádku a velice roztroušeně v lesních mokřadech a v mokřích olšinách. U nás byla pozorována pouze u Plané na Budějovicku a u Třeboně, nověji též u Král. Hradce a u Bolevce blíže Plzně.

3. **K. bahenní** (N. thelypteris<sup>1</sup> Desv., *Aspidium thelypteris* Sw., *Polystichum thelypteris* Rth. — obr. 940) poznává se s druhem násl. od obou předch. nej-  
snáze po celokrajných, řidčeji mělce vykrajovaných úkrojcích hluboce pře-  
nodílných lístků. Ostatně jsou listy 3—7 dm dlouhé, v obrysu kopinaté, jedno-  
duše zpeřené, složené ovšem z lístků přisedlých nebo zcela krátce řapíčkatých, jak

<sup>1</sup>) Jméнем θηλυπτερίς (složí. z řec. θήλυς = ženský + πτερίς = kapraď) rozuměl Theophrast papratku samici (viz str. 681).

už svrchu uvedeno, hluboce, skorem hřebenitě peřenodílných; podlouhlé úkrojky lístků jsou přišpičatělé, plodonosné (*/*) trojhranné srpovitě, na okraji více méně ohrnutém bezžlázné; holé (šupinami nepokryté) řapíky jsou asi tak dlouhé jako čepele. Kupky výtrusné, posunuté více ku kraji, jsou kryty ledvinkovitými ostěrami malinkými, žláznatě brvitými, záhy opadavými. Plazivý oddenek jest tenký, dlouhočlenný.

Roste v lesních bažinách, rašelinách, olšínách a na pokrajích rybníků ve vých. a středním Polabí, v potočích Ploučnice, v Teplicko-Zatecku, Plzeňsku, Šumavě a Budějovicko-Třeboňsku, na Moravě v okolí Svitav, ve Slezsku blíže Těšína. Fruktifikuje od července do září.

4. **K. horní** (N. oreopteris<sup>1</sup> Desv., *Aspidium oreopteris* Sw., *Polystichum oreopteris* DC. — obr. 941) podobá se velice druhu předch., s nímž i v celokrajných, po případě mělce vykrajovaných úkrojcích hluboce peřenodílných lístků (*B*), v kupkách výtrusných k okraji posunutých a v malinkých, žláznatě brvitých, záhy opadavých ostěrách se shoduje. Má však oddenek mnohem silnější, kratkočlenný, listy na rubu zlatohlavými žlázkami posety — u druhu předch. bývají malinké žluté žlásky na spodní listů jen v první mládí — podlouhlé úkrojky listů na konci tupé (*C*) a řapíky kratší svých čepelí, i s hlavními větvenými listů posázeny malými hnědými plevami.



941. *Kaprad' horní*;  
A list shora, B část téhož ze spodu; C úkrojek listu s kupkami plodními.

Roste pořádku ve vlhkých horních lesích v Šumavě, horách Krušných, Krkonoších, Jeseníku a Beskydách. Výtrusy vytváří jako druhy předch. od července do září.

5. **K. ostnitá** (N. spinulosum Hook., *Aspidium spinulosum* Sw., *Polystichum spinulosum* DC. — obr. 942) má oproti všem druhům předch. listy 2–3 krátě zpeřené, anýž zřetelně řapíkaté lístky (1. řádu) jsou samy opět zpeřeny, skládající se z lístečků (2. řádu) nejčastěji podlouhle vejčitých. Tyto jsou rozeklané v úkrojky po kraji pilovité, o zoubcích jemně zašpičatělých, do předu ohnutých (*L*, *L*<sub>1</sub>). Ostatně jsou listy, vyrůstající z tlustého, šikmého oddenku, v obrysu vejčité podlouhlé až trojhranné, 4–10 dm dlouhé, na řapíku a hlavním větvení řídké plevnaté; ledvinovité, poměrně velké ostěry jsou dlouho vytrvalé.

<sup>1</sup>) Slož. z řec. *ὄρος* = hora + *πτερίς* = kaprad.

Roste hojně ve vlhkých, stinných lesích zvláště hornatějších poloh. Kupky výtrusné objevují se od července do září.

Náležejíc k druhům značně proměnlivým, vyskytuje se v několika odrudách.

**Rod 10. Kapradina<sup>1</sup>** (*Aspidium*,<sup>2</sup> *Schildfarn*) shoduje se ve všem s rodem předch., od něhož ji někteří ani neoddělují, má však okrouhlé, štítkovité, kolkolem volné ostěry připevněny k žilce listové středním bodem. Roste u nás pořídka ve 2 druzích:



942. *Kaprad' ostníá* ;

*L* úkroiek listu ze spodu, *L*<sub>1</sub> část téhož se 2 kupkami plodními.

krátce řapíkaté, 15–40 cm dlouhé, kopinaté, jednoduše zpeřené listy, složené z kopinatých, srpovitě vzhůru ohnutých, nedělených, pouze na obvodě ostnatě pilovitých a dole na hořejším okraji v ostré ouško povytáhlých lístků. Poměrně veliké, kruhovitě kupky výtrusné, kryté s počátku terčovitými ostěrami, tvoří po každé straně středního nervu lístkového skoro souvislou řadu.

Roste pořídka na skalnatých stráních vysokých Krkonoš a ve Vel. Kotlině v Jeseníku. Kromě toho však byla pozorována též u Krumlova, Kardášovy Rečice a nověji (učitelem K. Herodesem) u Nové Vsi blíže Světlé nad Sázavou.

<sup>1</sup>) Srovn. s pozn. <sup>4</sup>) na str. 676.

<sup>2</sup>) Z řec. ἀσπίδιον = štítek, vzhledem ke tvaru ostěr.

<sup>3</sup>) Řec. λογγίτης = kopinatý (λογγῆ = kópí), vzhledem ke tvaru lístků.

1. **K. bodlavá** (*Aspidium aculeatum* Döll. — obr. 943) — má tlustý, černohnědými kořínky a hustými zbytky listů posázený oddenek, z něhož vyhání krátce řapíkaté, 3–6 dm dlouhé, v obrysu podlouhle kopinaté, 2kráté zpeřené listy. složené z krátce řapíkatých, kopinatých lístků, které jsou opět v dolejší části dokonale zpeřené nebo hluboce peřenodílné, výše peřenoklané; listečky (po případě úkrojky *L*, *N*) jsou většinou šikmo vejčité, ostře pilovité. Krátké řapíky jsou hustě posázeny tmavohnědými, vejčitými šupinami. Kupky výtrusné, objevující se od července do září, jsou přikryty okrouhlými ostěrami (*L*<sub>1</sub>), které přirůstají k listu, jak už svrchu pověděno, středním bodem.

Roste v několika odrudách pořídka na lesnatých kamenitých stráních hornatých poloh.

2. **K. hrálovitá** (*A. lonchitis*<sup>3</sup> Sw. — obr. 944) vyhání z krátkého, šikmého oddenku kožovitě, tuhé, zcela



**Rod 11. Papratka**<sup>1</sup> (*Athyrium*,<sup>2</sup> Streifenfarn) má listy dvojnásobně zpeřené, a podlouhlé, podkovovitě, řidčeji okrouhlé kupky výtrusné položeny podél postranních žilek a na vnější straně pozakryty vyklenutými, nejčastěji podkovovitě prohnutými, brvitými ostěrami, které spodním okrajem přirůstají k žilce, podél níž kupka je položena (obr. 945 *L*). Vyskytuje se u nás ve 2 druzích:

1. **Papratka samice**<sup>3</sup> (*Athyrium filix femina*<sup>3</sup> Roth, *Aspidium fil. fem.* Sw. — obr. 945) vyhání z rovnovážného oddenku nálevkovitý trs útlých, nepřezimujících, 4—10 dm dlouhých, v obrysu kopinatých, dvojnásobně zpeřených listů, jejichž kopinaté, kratičce stopkaté, útle zakončené lístky skládají se opět z vejčitě



943. *Kapradina bodlavá*;

*N*, *L* úkrojky (lístčky) ze spodní strany; *L*<sub>1</sub> kousek lístečku s kupkou výtrusnou, přikrytou ostěrou.

944. *Kapradina hrállovitá*.

kopinatých, v podlouhlé, ku předu namířené úkrojky hluboce zpeřené rozdělených nebo rozečkaných lístečků. Řapíky jsou na spodu posázeny bledohnědými, ohebnými, nemřížkovanými, kopinatými plevami a na příčném řezu jeví dva půlměsíčné svazky cévní. Podkovovitě nebo podlouhlé kupky výtrusné, uložené blíže ke střednímu nervu nežli k okraji lístkovému, jsou zakryty poměrně velkými, trvanlivými, po kraji brvitými ostěrami, které v dolější části lístečků mají tvar podkovitý, v hornější části tvar podlouhlý (*L*).

<sup>1</sup>) Srov. s pozn. <sup>4</sup>) na str. 676.

<sup>2</sup>) Slož. z řec. *a* = bez + *thyrior* = dvířka, t. j. neuzavřený, obnažený, vzhledem ke kupkám výtrusným na jedné straně nepřikrytým.

<sup>3</sup>) Viz pozn. <sup>1</sup>) na str. 677. Již stačí ji tak zvali vzhledem k podobné, ale statnější kapradině samci.



Zajímavě, že u jedné odrůdy jeví se tak zv. aposporie, t. j. prvoklíčky vyvinují se přímo z pletiva listu, nikoli z výtrusů.

Jest obecná ve vlhkých a stinných lesích. Kupky výtrusné vytváří od července do září.

2. **P. horská** (A. alpestre Milde, Polypodium alpestre Hoppe — obr. 946) podobá se vnějškem velice druhu předcházejícímu, má však úkrojky lístečků (L) více stranou odstálé (nikoli ku předu namířené) a kupky plodní okrouhlé, k okraji posunuté, jen v nejprvnější době malinkými ostěrami pozakryté, anyf ostěry velice záhy opadají.



945. *Papratka samice*;  
L úkrojek listu ze spodu s ostěrami.

Roste pouze ve stinných lesích a na vlhkých stráních v Šumavě, horách Krušných, horách Jizerských, Krkonoších, kladském Sněžníku, Jeseníku a Beskydách. Výtrusné kupky objevují se v červenci a srpnu.

**Rod 12. Slezinník<sup>1</sup>** (*Asplenium*<sup>2</sup>, Milzfarn) vytváří menší trsy jednoduše nebo 2—3krátě zpeřených listů, na jejichž spodní straně jsou podlouhlé až čárkovité kupky výtrusné uloženy podél postranních žilek jako u rodu předch. Také ostěry jsou podobné jako u předch. rodu, anyf přirůstají spodním krajem k žilce, podél níž jest kupka uložena a zakrývají kupku jen se strany vnější (k okraji listovému obrácené); jsou však vždy ploché (nevyklenuté) a podkovovitě neprohnuté, namnoze velmi záhy opadavé. — Roste u nás v 7 druzích:

<sup>1</sup>) Jako pol. śledzionka, chorv. slezenica, rus. слезиница dle lat. *Asplenium* (viz pozn. násl.).

<sup>2</sup>) Slož. z řec. ἀ = bez + σπλήν = slezina, vzhledem k tomu, že se jí užívalo od zvětšení sleziny.

listy na konci vidličnatě 2—4dílné ; **severní 1.**

listy jednoduše zpeřené	řapíky mnohem kratší než čepele ; listky uprostřed listu největší, odtud k oběma koncům listu menší	řapík tuhý, leskle červe- nohnědý nebo černo- hnědý ; listky přisedlé, posléze opadavé	<b>červený 5.</b> (viz též č. 6. pozn.)
	řapíky zdělí nebo delší než čepele ; listky spodní (často 2—3dílné) největší, čím dále ke špičce listu tím menší	řapík měkký, zelený, jen nejdoleji hnědý ; listky zřetelně řapíkaté, s hlav- ního řapíku neopadávající	<b>zelený 6.</b>
listy dole 2—3- krát zpeřené	řapíky přes polovici černo-ohnědé, listy 2—3dm dlouhé, ostě- ry vždy patrné	vejčité listečky jen k do- lejšku klíuovité, na lici lesklé	<b>černý 4.</b>
	řapíky zelené, jen nejdoleji hnědé, listy pouze 3—15 cm dlouhé, ostěry záhy vytištěné splýva- jícími kupkami plodními	tytéž od polou klíuovité, na lici mdlé	<b>(hnědý — č. 4. pozn.)</b> <b>routovitý 3.</b>



946. *Paprátka horská* ;  
L kousek listu ze spodu

## 1. Slezinník severní

(*Asplenium septentrionale* Hoffm. — obr. 947) vyhání z krátkého oddenku trs dlouze řapíkatých, pouze 10—15 cm vysokých listů vidličnatě rozdělených ve 2—4 úzce kopinaté, v řapíček súžené listky (úkrojky), které bývají na konci rozezlány v několik zubů a v době plodní, od července do září, bývají na rubu pokryty hnědými, čárkovitými, posléze splývajícími, téměř celou plochu zaujímajícími kupkami plodními (L). O ostěrah jejich pověděno v čele celého rodu.

Roste na skalách a zdech zvláště hornatějších krajin.

2. **S. německý** (*A. germanicum* Weiss, *A. Breynii* Retz. — obr. 948) vytváří menší, 10—15 cm vysoké trsy dlouze řapíkatých a při tom jednoduše zpeřených listů, skládajících se z oddálených, namnoze střídavých, klínovitých lístků (L), které jsou na hořejším kraji více méně hluboko rozezlány v několik zoubků. Řapíky listů

jsou v dolejší polovině leskle rudohnědé. Přihnědlé kupky plodní, objevující se

v měsících letních. jsou dlouhé a úzké, na vnější straně s úzkou, celokrajnou ostěrou (o).

Roste ve skalních skulinách.



947. *Slezinník severní*;  
L kousek listu ze spodu.



948. *Slezinník německý*;  
L kousek listu s ostěrami o.

3. **S. routovitý** nebo **routička zední** (*A. ruta muraria*<sup>1</sup> L., Mauerraute – obr. 949) roste jako oba druhy předch. v drobných, pouze 3–15 cm vysokých trsech. Dlouze řapíkaté, tmavozelené listy jsou však 2–3krát zpeřené, skládající se z lístků a lístečků většinou klínovitých nebo kosníkově vejčitých, zpredu vroubkovaně zubatých. Řapíky jsou zelené, jen nejdoleji kaštanově hnědé. Podlouhlé kupky výtrusné, opatřené úzkými, bělavými, po kraji třepenitými ostěrami, splývají záhy dohromady a ostěry zatlačují (L).

Roste nejraději na skalách a starých zdech. Fruktifikuje od června do září. Jest co do tvaru lístků a lístečků značně proměnlivý.

4. **S. černý** (*A. adiantum*<sup>2</sup> nigrum L. – obr. 950) má šikmý oddenek s čet-



949. *Slezinník routovitý*;  
L kousek listu ze spodu.

<sup>1</sup>) Ruta = routa, viz str. 317 ve sv. II.), murarius = zední.

<sup>2</sup>) Jménem tím rozuměli ve starověku netik (viz str. 689); od řec. *adlartos* = nepokropený, poněvadž jemné listy některých netiků deštěm se nesmáčeji. Černým netikem (*Adiantum nigrum*) slul tento druh u středověkých lékárníků.

nými kořínky a zbytky po listech a vyhání z něho dlouze řapíkaté, 15—30 cm vysoké, v obrysu trojhranně kopinaté, 2—3krát zpeřené listy, složené ze střídavých, vejčitě kopinatých, krátce řapíkatých lístků, z nichž dolejší jsou opět zpeřené; lístečky (úkrojky—*L*) jsou vejčité, k dolejšku klínovité, zřepdu ostře zubaté. Ostatně jsou přezimující listy trochu kožovité, na líci lesklé a lesklé řapíky jejich přes polovici, někdy celé černoohnědé, na spodu skoro černé. Čárkovité kupky plodní, objevující se od července do září, jsou uloženy po obou stranách hlavního nervu, svírajíce s ním ostré úhly (*L*). Poměrně široké, nejčastěji celokrajné ostěry dlouho neopadávají.

Roste pořídku na skalnatých místech a kamenitých lesních stráních v Čechách : v Krumlovsku, Karlovarsko-Tepelsku a v pořící Ploučnice ; na Moravě u Adamova, ve Slezsku u Lištné (jvých. od Těšína).



950. *Slezinník černý* ;  
*L* kousek listu ze spodu.



951. *Slezinník hadcový* ;  
*L* kousek listu ze spodu.

Pozn. Roste-li na hadci, vytváří listy více bylinné, nepřezimující, na líci mdlé a slove pak v této formě **s. hadcovým** (*A. serpentinum* Presl — obr. 951). Oproti typickému tvaru má sl. hadcový, považovaný některými botaniky za samostatný druh, listy kratěji zakončité a lístečky (úkrojky—*L*) již od polou klínovitě sůžené, na předním okraji se zoubky trojhrannými, krátce zakončitými, kdežto typický tvar má lístečky vejčité, až dole klínovitě sůžené, zřepdu se zoubky vejčitými, ostře zašpičatělými.

Byl pozorován u Teplé, Mladé Vožice a Krucemburku, na Moravě u Mohelna (v údolí střední Jihlavy), u Pernštýna, Rožinky a Strážce (vesměs száp. od Tišnova), a pak v severním cípu markrabství mezi Rudou a Krumperkem.

5. **S. červený** (*A. trichomanes*<sup>1</sup> L. — obr. 952) vytváří bohaté trsy jednoduše lichozpeřených, 1—2 a'm dlouhých, přezimujících listů, jejichž řapíky, mnohem kratší čepelí, jakož i hlavní větvena jsou tuhé, červenohnědé až černoohnědé, lesklé, na svrchní straně ploché (nerýhované), po krajích užounce tenkoblaně křídlaté. Lístky jsou většinou střídavé, skoro přisedlé, okrouhlé nebo vejčité, na předním okraji tupé, hlouběji mělčeji vroubkované, posléze od hlavního větvena opadavé. Čárkovité kupy výtrusné, posunuté od hlavního nervu šikmo dále k okraji listku (*L*), objevují se od července do září.

Roste na zdech, skalách a kamenitých stráních.



952. *Slezinník červený*;  
*L* lístek ze spodu.



953. *Slezinník zelený*;  
*L, L1* lístky ze spodu.

6. **S. zelený** (*A. viride* Huds. — obr. 953) podobá se vzhledem velice druhu předch., od něhož rozeznává se hlavně tím, že má řapíky měkké, v hořejší části i s hlavním větvenem zelené, na svrchní straně rýhované, podél rýhy po obojí straně s tlustou obrubou zšíří rýhy samé, a kosníkově okrouhlé lístečky zřetelně řapíčkaté, neopadávající, nýbrž na hlavním větvenu usychající; mimo to jsou kupy plodní (*L, L1*) posunuty blíže ke hlavnímu nervu (tudíž dále od kraje).

Roste na podobných stanovištích jako *s. červený*, ale jen v hornatějších polohách: v Čechách v Krkonoších a horách Jizerských, v Teplicko-Žatecku a Krumlovsku, na Moravě v Jeseníku a v Brněnsku, ve Slezsku v Beskydách.

Pozn. Na hadcových skalách u Mnichova blíže Mariánských Lázní a v sev. cípu Moravy mezi Rudou a Krumpkem, jakož i na Pradědu byl pozorován míšenec obou druhů předch., **s. prostřední** (*A. adulterinum* Milde), jež někteří považují

<sup>1</sup>) Jménem tím zval jistou rostlinu Dioskorides. Slož. prý z řec. *θρίξ*, *τριχός* — vlas + *μαίωμαι* = zuřím.



za samostatný druh. Má lístky skoro přisedlé, řapíky na hořejším konci zelené, na svrchní straně rýhované, po obou krajích rýhy s teninkou, avšak nikoliv mázdovitou obrubou.

Jiný míšenec jest s. Heuflerův (*A. Heufleri* Reich.), spojující v sobě znaky sl. červeného a německého (*A. trichomanes-germanicum*). Byl pozorován na Moravě u Veverí (jvých. od Rýmařova).



954. Žebrovice obecná;  
S kousek plodného listu ze spodu.

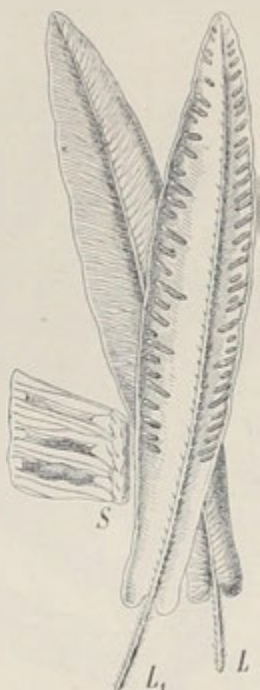

955. Jelení jazyk:  
L ze svrchní, L<sub>1</sub> ze spodní strany; S kousek listu s vytrusnicemi.

**Rod 13. Žebrovice<sup>1</sup> obecná** neboli **kaprad' různolistá**, zkrátka též **různolistek** (*Blechnum*<sup>2</sup> *spicant*<sup>3</sup> Desv., *Osmunda*<sup>1</sup> *spicant* L., Rippenfarn, Spikant – obr. 954) vytváří z šikmého, nečláňkovaného oddenku trs rozložených, krátce řapíkatých, až 4 dm dlouhých, kopinatých, k oběma koncům sůžených, jednoduše hluboce peřenodílných listů neplodných a kromě nich ztuha přímé listy plodné, dlouze řapíkaté, též jednoduše hluboce peřenodílné, ale o úkrojcích mnohem užších, oddálených. Na rubu těchto úkrojků (S) jest po každé straně jejich hlavního nervu dlouhá, s hlavním nervem rovnoběžná kupka výtrusná, na vnitřní (k hlavnímu nervu obrácené) straně obnažená, na vnější straně ohraničena úzkou, dlouhou, blanovitou ostěrou, která přirůstá ke zvláštní žilce, jdoucí s hlavní žílou rovnoběžně.

<sup>1)</sup> Vzhledem k hřeбенitě zpeřeným listům.

<sup>2)</sup> Jménem *βλάζυρον* zval Dioskorides nějakou kapradinu.

<sup>3)</sup> Trivialní jméno této kapradiny, jež Linné přijal k označení druhu.

<sup>4)</sup> Viz pozn. <sup>5)</sup> na str. 688.

Roste ve vlhkých horních lesích v Šumavě, Rokycansku, příbramských Brdech, horách Krušných, Sudetách, českomoravské vysočině, Jeseníku a Beskydách. Kupy výtrusné objevují se od července do září.

**Rod 14. Jelení jazyk<sup>1</sup> neboli bindas obecný** (*Scolopendrium<sup>2</sup>* vulgare Sym., *Scol. officinarum* Sw., *Asplenium<sup>3</sup>* scolopendrium L., Zungenfarn — obr. 955) poznává se ode všech našich kapradin na první pohled po krátké řapíkatých, 1—4 dm dlouhých, podlouhle kopinatých, jazykovitých, na spodu srd-

čitých, nedělených, celokraj-  
ných, vždy zelených listech. Pod-  
dlohle kupky plodní leží vždy po  
dvou těsně vedle sebe, splývající  
záhy nerozeznatelně dohromady, a  
jsou s počátku na vnějších svých  
stranách zakryty čárkovitými ostě-  
rami (S).



956. *Podezřeň královská*;  
S zralá výtrusnice.

Jsa po Evropě spoře roztrou-  
šen, byl u nás pozorován poprvé  
r. 1881 prof. J. Dědečkem v jedné  
studni v Dobřeni u Suchdolu (záp.  
od Kutné Hory); mimo to roste  
nebo rostl u Nových Zámků blíže Č.  
Lípy, u Nového Města nad Metují,  
v lázních Libverdských i j., ale na  
všech těchto místech nejspíše jen  
zplaněle. Na Moravě pozorován byl  
v Pustém údolí při východu na  
Macochu, na nepřístupných skalách  
proti výtoku Punkvy, na úklonech  
mezi Švýcarsnou a Byčí Skalou,  
v Suchém dolu poblíž Ostrova (ve-  
směs sev. od Brna) a v nejnovější  
době (odb. učitelem Jos. Šinde-  
lem) též v Propasti u Hranic.

Pro pěkný list sází se též  
na skalách větších zahrad a květníc.

**Rod 15. Podezřeň<sup>4</sup>  
královská** (*Osmunda<sup>5</sup>* regalis L.,  
Konigsfarn — 956) vyhlání z šik-  
mého, nečlámkovaného oddenku na  
jaře několik jalových, 3—10 dm

dlouhých, dvojnásobně zpeřených listů, jejichž krátce řapíkaté, skoro vstřícné lístky  
vyrůstají z hlavního větena (řapíku) ve vzdálenostech 5—7 cm a skládají se z čár-  
kovitě kopinatých, trochu šikmých, skoro přisedlých, na spodu útahých nebo trochu  
srdčitých, po kraji oddáleně jemně pilovitých až celokrajných lístečků. Později vy-  
růstají z oddenku též listy plodné zvláštní podoby: na spodu mají obyčejně dva

<sup>1)</sup> Slove tak už v Matthioliově Herbáři »od podobeství«. Srovn. též s chorv.  
jelenjak, jezičina, s pol. języcznik atd.

<sup>2)</sup> Dioskorides rozumí pod jménem σκολοπένδριον jakousi kapradinu, jejíž pla-  
zivý oddenek podobá se stonožce (σκολόπενδρα).

<sup>3)</sup> Viz pozn. <sup>1)</sup> na str. 682.

<sup>4)</sup> Polsky slove podezrzen, podezrzon.

<sup>5)</sup> Jméno nejasného původu. Někteří však je odvozují od lat. os = ústa + mun-  
dus = čistý, anoť prý odvaru z této kapradiny užívalo se na vyplachování úst.

veliké jalové listky lichozpeřené, složené z takových lístečků, z jakých se skládají listy neplodné, výše však jsou přeměněny v ten způsob, že veškeré lístečky zastupují pouhá žebra, hustě posázená hnědými výtrusnicemi, tak že dohromady tvoří jakousi latu. Výtrusnice (S), objevující se v červnu a červenci, jsou hruškovité a liší se od výtrusnic všech ostatních našich kapradin tím, že mají místo kolmého, ztloustlými buňkami tvořeného, pro všechny ostatní rody význačného kroužku, pouze několik ztloustlých buněk a že se neotvírají příčnou skulinou, nýbrž poltí na vrcholku ve z chlopně.



957. *Velik*;  
*Z úkrojek-listu.*

Jsouc v Evropě vůbec rostlinou spoře roztroušenou, byla u nás pozorována pouze v nejsevernějším cípu Čech na sasko-lužické hranici v rokli mezi horou Lausche a Nesselberkem; v novější době však tam více nebyla nalezena. — Hodí se též za okrasnou rostlinu stinných míst do větších zahrad.

Z cizozemských kapradin, pěstovaných u nás pro okrasu, budiž uveden pouze netík neboli ženský vlas (*Adiantum*<sup>1)</sup> *capillus Veneris*, *Venushaar* — obr. 957) — vyhánějící z rovnovážného oddenku trs tenké řapíkatých, dvakrát zpeřených listů, složených z velice jemných, vejčitě klínovitých lístečků. Jest domovem v jižní Evropě.



<sup>1)</sup> Viz pozn. <sup>2)</sup> na str. 684.

### Řád III. Vratíčkovité (Ophioglosseae)

jsou vytrvalé byliny vyhánějící z podzemního oddenku ročně jeden nebo několik listů, které oproti listům kapradovitých jsou i v mládí přímé (hlemýžďovitě nadvinuté) a mají čepel rozdělenou ve dva nestejnотvárné díly: hřbetní z nich jest jalový, lupenitý, zelený, břišní však jest přeměněn v jakési „květenství“ buď klasovité nebo latovité. Výtrusnice, sestavené do řad, jsou zakulatělé, tenkostěnné (bez kroužku tlustostěnných buněk) a dozravše poltí se asi do polou ve dvě chlopně (obr. 958 f). Výtrusy jsou vesměs jednoho druhu a vyrůstají z nich oproti kapradinám prvoklíčky podzemní, hlízovité, nezelené. Další vývoj jest takový jako u kapradin.

Náleží sem z naší květeny pouze dva rody: *vratička* (Botrychium), jejíž neplodná část listu jest namnoze zpeřeně dělená, plodná část latovitá, a *hadí jazyk* (Ophioglossum), jehož neplodná část listu jest nedělená, plodná klasovitá.

**Rod 1. Vratíčka**<sup>1</sup> (Botrychium<sup>2</sup>, Mondraute) má listy rozděleny ve dvě nestejnотvárné části: neplodnou, lupenitou, namnoze zpeřeně dělenou a plodnou latovitou.

Vyskytuje se v naší květeně ve 4 druzích:

Vratíčka	*list* vyrůstá asi uprostřed nebo nad prostředkem lodyhy.	*list* jednoduše zpeřený	obecná 1.
		*list* dvojnásobně peřenodilný	heřmánkolistá 2
	*listy* vyrůstají z dolější části lodyhy	*listy* vejčité nebo okrouhlé, nedělené nebo peřenoklané, řidčeji trojčetné; bylinka pouze 3—10 cm vysoká	jednoduchá 3.
		*listy* v obrysu trojhranné a při tom trojené; byl. 8—25 cm vysoká	rouťolistá 4.

1. **Vratíčka obecná** (Botrychium lunaria<sup>3</sup> Sw. — obr. 958) jest vytrvalá, 5—30 cm vysoká, žlutavě zelená, trochu šťavnatá bylina s krátkým oddenkem, na němž znamenati lze zhnědlé zbytky listových pochev po loňské rostlině. Čepel listu z oddenku vyrůstajícího jest u starších, plodných rostlin rozdělena ve dvě nestejnотvárné části: v část neplodnou a plodnou. Čepel neplodná jest v obrysu vejčité podlouhlá, hluboce peřenodilná, skládající se z 5—15 půlměsíčitých, k dolějšímu klínovitě súžených, vějířovitě žilnatých úkrojků (lístků), které jsou zpředu

<sup>1</sup>) V Matthioliově Herbáři slove tato bylina »vrat se zase«. Chorv. se nazývá vratica, v ratislun, rus. гроздовникъ.

<sup>2</sup>) Od řec. βάρυτος = stopka hrozuu, vzhledem ke stopkatému, hroznovitému květenství.

<sup>3</sup>) O. l. luna — měsíc, vzhledem ke tvaru lístků.

obyčejně celokrajné, někdy však také vroubkované až prstnatě rozstříhané. Plodná část čepele (část břišní) jest přetvořena v jakousi latu, jejíž větve jsou po obou krajích posázeny zakulatělými, ve dvě chlopně pukajícími výtrusnicemi. Řapík neplodné části čepele srůstá s řapíkem plodné části skoro celou svojí délkou, tak že „list“ vyrůstá asi uprostřed „lodyhy“.

Roste porůznu na lesních lukách, vlhkých písčínách a kamenitých stráních. Výtrusnice objevují se hlavně v červnu a červenci, ve vyšších polohách až v srpnu.

Druhy přikládali ji na rány a pověřiví venkované dávali ji dobytku proti učarování.

2. **V. jednoduchá** (*B. simplex* Hitchcock — obr. 959) jest něžná rost-

linka pouze 3—10 cm vysoká, od předch. druhu hlavně tím se lišící, že řapík neplodné čepele srůstá s řapíkem plodné části jen svojí spodinou, tak že »list« vyrůstá asi ve spodní čtvrtině »lodyhy«. Kromě toho jest neplodná čepel v obrysu široce vejčitá až okrouhlá a při tom buď nedělená nebo zpeřeně rozeklána ve 2—5 celokrajných úkrojků; řidčeji jsou čepele trojčetné.



958. *Vratička obecná*,  
část plodného listu  
se zralými výtrusnicemi.



959. *Vratička jednoduchá*.



960. *Vratička*  
*heřmánkolistá*.

Jsouc spoře roztroušena po severnější Evropě, byla u nás pozorována pouze u Dol. Lipové ve slezském Jeseníku. Výtrusnice se objevují již v květnu a červnu.

3. **V. heřmánkolistá** (*B. matricariaefolium* A. Br., *B. rutaceum*<sup>1)</sup> W. — obr. 960) jest jako obě předch. bylina vytrvalá, 8—25 cm vysoká, mající neplodnou čepel v obryse trojhranně vejčitou a při tom dvojnásobně peřenodílnou, o úkrojcích vejčitých nebo podlouhlých, ke spodu klínovitě súžených. Řapík této čepele srůstá s řapíkem plodné části namnoze celou svojí délkou, tak že krátce řapíkatý až skoro přisedlý „list“ vyrůstá z hořejší poloviny „lodyhy“, někdy zrovna pod latou.

Roste pořádku na lesních lukách, pastvinách a ve světlých lesích v středním

<sup>1)</sup> Lat. *rutaceus* = routovitý.



Polabí (hojně na př. na písčinách u Lysé), v poříčí Jizery a Ploučnice, v Brdech, v Plzeňsku, v poříčí Otavy a horní Sázavy, na Moravě u Jihlavy a Šumperku, ve Slezsku u Frývaldova i j.

Výtrusnice objevují se od máje do července.

4. **V. routolistá** (*B. rutaefolium* A. Br., *B. ternatum*<sup>1</sup> Sw. — obr. 961) poznává se ode všech předch. hlavně tím, že má neplodné listy, v počtu 1–2, v obrysu trojhranné a při tom trojené, složeny ze tří řapíkatých lístků, které jsou opět zpeřeně děleny ve vejčité, nejdoleji peřenoklané, výše vroubkované pilovité lístky (úkrojky).

Ostatně srůstají řapíky těchto neplodných listů s řapíkem plodní části až zcela na spodu a bývají tamtéž často objaty zhnědlými



961. *Vřatička routolistá*.



962. *Hadi jazyk*;  
S kousek „klasu“.

pochvami listů loňských, odumřelých. Výška rostlinky jest 8–25 cm, barva světlózelená, doba plodní od července do září.

Roste na lesních stráních a travnatých úbočích vyšších poloh, zejména pohraničného horstva a v Brdech, mimo to též v moravsko-slezském Jeseníku a v Beskydách.

**Rod 2. Hadí jazyk<sup>2</sup> obecný** (*Ophioglossum*<sup>3</sup> *vulgatum* L., Natterzunge — obr. 962) má krátký, hnědými kořeny hustě porostlý oddenek, z něhož každého roku vyhání jeden, řidčeji dva listy podivného tvaru: čepel jejich skládá se totiž z podlouhle vejčité, nedělené, celokrajné části neplodné a ze stopkaté, klasovitě zakončené části plodné, nesoucí v „klase“ dvě

<sup>1</sup>) Lat. *ternatus* = trojený.

<sup>2</sup>) Slož. z řec. *οφις* = had + *γλωσσα* = jazyk.

řady okrouhlých výtrusnic (*S*). Ostatně jest list, zastupující celou nadzemní část rostliny, 5—25 *cm* vysoký, neplodná, lupenitá část jeho lesklá, žlutavozelená, kožovitá, sífnato-žilnatá, klasovitá část, fruktifikující koncem června a v červenci, posléze žlutá.

Roste pořídku na vlhkých slatinných lukách a travnatých místech v lesích v severnější polovině Čech, v Brdech, v Rokycansku a v Jindřichohradecku, v sev.-vých. cípu Moravy (u Nov. Jičína a Frenštátu) a na několika místech ve Slezsku.



## Řád IV. Plavuňovité (Lycopodiaceae)

jsou vytrvalé byliny s vidličnatě rozvětvenými, namnoze položenými lodyhami které jsou hustě porostlé drobnými přisedlými listy. Jednoupouzdřé, namnoze ledvinkovité výtrusnice (obr. 964 S), pukající posléze příčnou skulinou, sedí jednotlivě skoro v paždích listů, jsouce ke spodině svrchní jejich strany přirostlé. Listy, na jejichž spodinách výtrusnice vznikají, jsou buď stejnotvárné s listy ostatními, tak že neplodná část lodyhy přechází nerozeznatelně v část plodnou, anebo jsou více blanovité, nažloutlé, směstnané v klasy. Práškovité výtrusy jsou čtyřstěnně kulovité, vesměs jednoho druhu, bez mrštníků. Za příznivých okolností vyrůstají z nich prvoklíčky více méně hlízovitě naduřelé (obr. 963 A, B), obsahující pelatky (H) i zárodečníky (G). Další vývoj, znázorněn obr. 963, jest podobný jako u přesliček (str. 657).

V nynější naší květeně zastoupeny jsou plavuňovité rostliny jediným rodem plavuní (Lycopodium) o 6 druzích:

Plavuň	lodyha plazivá, s větvením vystoupavými až přímými; výtrusnice jsou v paždí zvláštních listů na vrcholku větvi nebo v klasech	listy, v jejichž paždí jsou výtrusnice, liší se od ostatních listů a jsou sestaveny ve zřetelné klasy	listy vesměs spirálně mnohořadé	listy na vedlejších větších vějířovitě nebo svažekovitě rozvětvených, ve 4 řadách	klasy stopkaté, nejčastěji po 2—5 na společné, až 2 dm vysoké stopce	obecná 1.
					klasy přisedlé, jednotlivé na konci listnatých, 5—15 cm vysokých větví	pučivá 2.
					klasy po 1—5 na konci zvláštních, drobnolistých, 6—15 cm vysokých stopek; vedlejší větévky sploštělé	sploštělá 3.
					klasy jednotlivé, na konci obyčejných, jen několik cm vysokých, často vidličnatě rozvětvených větvi přisedlé; vedlejší větve přiroblé	horská 4.
					listeny, v jejichž paždí jsou výtrusnice, neliší se hrubě od listů ostatních, tak že skládají konečný klas od ostatních listnaté větve sotva rozeznatelný; byliny jen několik cm (nejvýše 1 dm) vysoké	zaplavená 5.
					lodyha přímá, vidličnatě větvitá, 1—2 dm vysoká; výtrusnice jsou v paždí obyčejných listů lodyžních (nikoli ve zvláštních klasech)	jedlová 6.

1. **Plavuň<sup>1</sup> obecná** neboli **jelení růžek<sup>1</sup>, vidlák<sup>1</sup>** (*Lycopodium<sup>2</sup> clavatum*<sup>3</sup> L., Bärapp - obr. 964)) vytváří plazivé, daleko se rozlézající, kořenující, vidličnatě větvitě lodyhy, které jsou hustě porostlé čárkovitými, celokrajnými, v dlouhý, bledý vlásek vybihajícími listy (*L*). Některé z vystoupavých větví prodlužují se na vrcholku v přímé, 1–2 dm vysoké, drobnými, šupinovitými listy (*L<sub>1</sub>*) dosti řídce porostlé stopky, ukončené nejčastěji dvěma, řidčeji jedním nebo 3–5 válcovitými, bledožlutými klasy. Tyto, objevující se od čče do září, skládají se ze široce vejčitých, na okraji vyhlodávaně zubatých, na konci náhle vláskovitě protažených, měkkých listenů (*S*), v jejichž paždí sedí po ledvinkovitě výtrusnici, obsahující přčetné drobné výtrusy. Dozravši, výtrusnice puká příčnou skulinou ve dvě chlopně a výtrusy rozprašují se pak větrem po okolí.

Jsouc naším nejrozšířenějším druhem, roste v lesích zvláště hornatějších poloh. Práškovitých výtrusů, které plovou na vodě, nesmačejíce se jí a v ohni snadno s mírným výbuchem se vznecují, užívá se jakožto zasypacího prášku

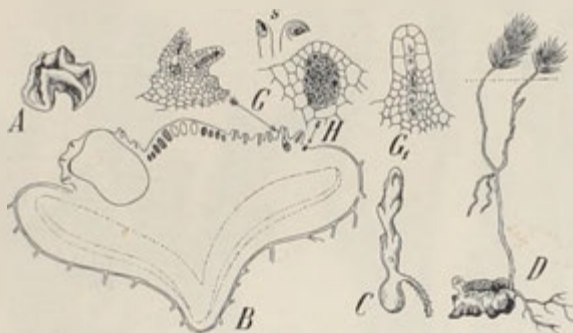

963. Vývoj plavuně;

A prvoklíček, B též zvětšen a přelíznut, se zárodečníky G, G<sub>1</sub> a pelatkami H, v nichž jsou spermatozooidi s; C mladinka rostlinka, D též později.

(„semen lycopodií“) na zpružená místa zvláště u dětí a k zaobalování pilulek, aby se neslepovaly. Na divadelních jevištích upotřebují jich k dělení umělých blesků.

2. **P. pučivá** (*L. annotinum*<sup>1</sup> L. obr. 965) má též větevnaté lodyhy daleko po zemi se rozlézající jako druh předch., avšak čárkovito-kopinaté, lesklé listy jsou zpředu drobounce pilovité, pichlavým hrotem zakončené, od lodyhy více odstálé, spirálně 5řadé, namnoze přeslenovitě sblížené a plodné větve 5–15 cm vysoké, jsou porostlé takovými listy jako větve ostatní, tak že hnědě bledožluté klasy, rozvíjející se v červenci a srpnu, jsou na vrcholku jejich jednotlivě přisedlé.

Roste porůznu zvláště v lesích hornatých a pahorkatých poloh.

3. **P. sploštělá** (*L. complanatum* L. – obr. 966) má lodyhu vidličnatě větvitou v ten způsob, že postranní větve skládají jakési vějíře. Jsouce sploštělé,

<sup>1)</sup> Tohoto jména, jež souvisí prý se slovesem plovati, vzhledem k nesmočitelým, na vodě plovoucím výtrusům, staří Čechové neznali; byloť zavedeno do naší řeči z rus. плаунъ. Matthioli ve svém Herbáři nazývá plavňu jelením růžkem nebo zemským mechem. Poláci ji zovou widlak nebo włóczega.

<sup>2)</sup> Slož. z řec. λυκος = vlk + πόδιον = nožka, vzhledem k hustě listnatým lodyhám. srovn. něm. Bärapp.

<sup>3)</sup> Stopkaté klasy výtrusné připomínají kyj (clava).

<sup>4)</sup> Lat. annotinus = roční, poněvadž každého roku vyháň nové letorosty.

vedlejší jalové větvičky (*I'*) mají ve 4 řadách dvojce listy: na obou širších stranách (hořejší a dolejší) ploché, přitisklé, na obou užších stranách (pravé a levé) smačknuté, kýlnaté, poněkud odstálé, špičkou dovnitř vehnuté. Válcovité, zelenavé nebo nahnědle žluté klasy vyrůstají v červenci a srpnu na přímých, 6—15 cm vysokých, drobounkými listy řídce porostlých stopkách po 2—5; řídčeji zakončují se plodné stopky klasem jediným. Listeny, v jejichž paždí sedí výtrusnice (*S*), jsou široce vejčité, na blanitém okraji vyhlodaně zoubkované, dosti krátkým hrotem zakončené.

Roste v lesních vřesovištích zvláště vyšších pohraničních horstev, jakož i v Brdech a Českomoravské vysočině.

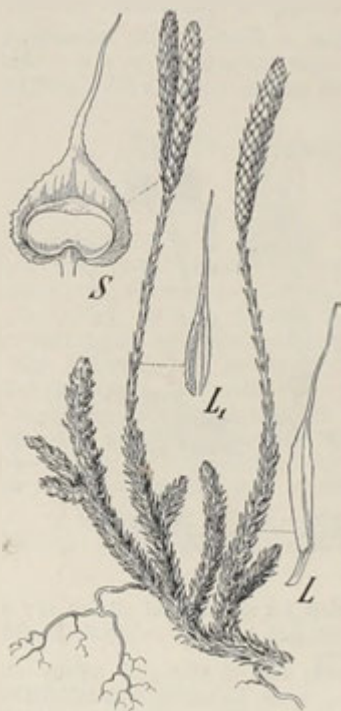

964. *Plavuň obecná*;

*L* zvětš. list lodyžní, *L*<sub>1</sub> zvětš. list z plodní stopky,  
*S* zvětš. listen z klasu s výtrusnicí

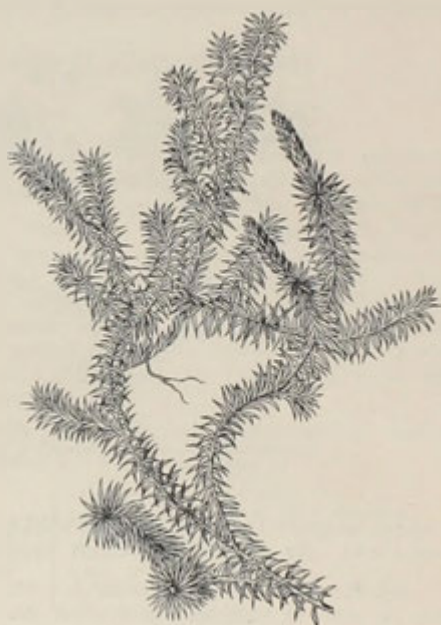

965. *Plavuň pučivá*.

Pozn. V Šumavě, Krkonoších a Beskydách byla pozorována jako vzácnost pl. chvojková (*L. chamaecyparissus*<sup>1</sup> A. Br.), odrůda druhu předch., avšak drobnější, nasivěle zelená, s vedlejšími větvemi svazečkovitě směstnanými, jen nepatrně sploštělými a s klásky útlejšími, namnoze rovnoběžně vedle sebe ležícími, ve vrcholku jalovými. Mimo to jsou listeny klasů dlouzeji přiřpičtatěné a listy na spodní straně vedlejších větví skoro tak široké jako listy postranní, kdežto u typického tvaru jsou listy spodní strany mnohem menší listů postranních.

4. **P. horská** (*L. alpinum* L. - obr 967) připomíná svazčitým rozvětvením vedlejších, jalových větví a čtyřřadými listy na nich druh předch., má však větévky jen nepatrně sploštělé a kopinaté, poloblé, mdle

<sup>1</sup>) Viz pozn. <sup>2</sup>) na str. 647. a pozn. <sup>1</sup>) na str. 196



zelené listy (*l*) skoro stejné, stejně odstálé, střechovitě se kryjící. Válcovité, žlutozelené klasy (*K*), objevující se v srpnu a září jednotlivě na vrcholku obyčejných, 3—8 cm vysokých, často v krátké vidlice rozdělených větviček, skládají se z listů vejčitě kopinatých, přihrocených, jemně vyhlodané zubalých (*L*).

Roste na travnatých hřbetech vysokých pohraničních hor: Šumavy, hor Krušných, Krkonoš a Jeseníku.

5. ***P. zaplavená*** (*L. inundatum* L. — obr. 968) jest outlý druh s plazivou, chudě větvnatou, lámavou lodyhou a s hustě, nezřetelně 5řadě listnatými, jen několik cm vysokými větvemi, z nichž některé přecházejí na vrcholku solva znatelně v plodný klas. Nejsouť klasy stopkaté a listeny jejich

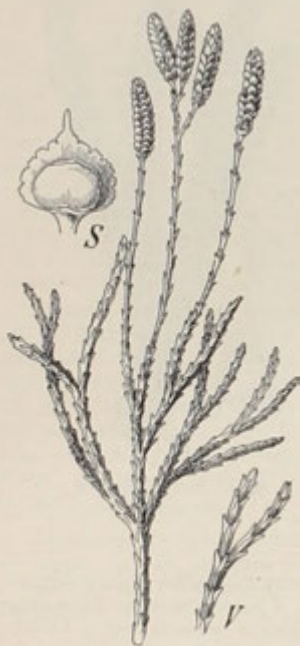

966. *Plavuň sploštělá*;  
*l'* kousek lodyhy, *S* listen s výtrusnicí.



967. *Plavuň horská*;  
*K* klasy, *L* listen, *l* list.

(*S*) neliší se od ostatních čárkovito-šidlovitých, celokrajných, světle zelených listů (*L*) leč pouze v tom, že jsou poněkud širší, trochu zažloutlé a po krajích chudě zoubkaté. Oproti všem předch. druhům pukají u této plavuně kulovaté výtrusnice, objevující se v srpnu a září, nikoli na hořejším kraji, nýbrž na přední straně pod dolejškem.

Roste celkem pořádku na vlhkých písčinách a rašelinách rybnických a bažiných krajín v Krkonoších, horách Jizerských, Jičínsko-Boleslavsku, poříčí Ploučnice, horách Krušných, v Píseňsku, v Šumavě a v Jindřichovo-Hradecku; na Moravě nebyla dosud pozorována, za to však ve Slezsku těšínském.

6. **P. jedlová** (L. selago<sup>1</sup> L. — obr. 969) má přímou nebo vystoupavou, 1—2 dm vysokou, vidličnatě větevnatou lodyhu hustě porostlou čárkovito-kopinatými, celokrajnými, tuhými, více méně odstálými, tmavozelenými listy. Ledvinkovité výtrusnice (S), vyvinující se v červenci a srpnu a pukající jako u většiny plavuní příčnou skulinou na hořejším okraji, nesedí v paždí zvláštních listenů směřovaných do klasů, nýbrž v paždí listův obyčejných na kterékoli větvi lodyhy, která ročně dále roste a ročně nové listy a výtrusnice vyvinuje. Zajímavě, že na vrcholcích některých větévček vyvinují se pupeny, které opadnou a přezimovavše vzrůstají v nové rostliny.

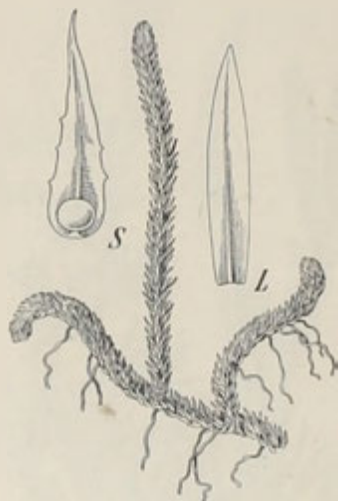

968. *Plavuň zaplavená*;  
L. zvěš. list, S zvěš. listen s výtrusnicí.



969. *Plavuň jedlová*;  
S výtrusnice s listem.

Roste ve stinných horních lesích až po hřebeny nejvyšších hor v Šumavě, horách Krušných, Sudetách, Jeseníku a Beskydách. V nejnovější době pozorováno bylo (B. Brabencem) několik exemplářů této horské plavuně též u Nehvizd v Polabí (jihových. od Brandýsa).

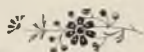

<sup>1)</sup> Tak nazýval tuto plavuň již Plinius.

## Řád V. Vranečkovité (Selaginellaceae)

jsou vytrvalé bylinky s vidličnatě dělenými lodyhami, připomínající vnějškem drobné jedince plavuní (na př. pl. zaplavenou) anebo některé druhy listnatých mechů. Od plavuní, s nimiž je někteří botanikové vzhledem k výtrusnicím jednolitě v paždích listů sedícím stahují ve společný řád, liší se hlavně tím, že mají výtrusnice i výtrusy dvojího druhu: v paždí dolejších listů plodné větévky sedí totiž výtrusnice větší (makrosporangie — obr. 970 *S*), které obsahují po 4 nebo po 3 velikých výtrusech (makrosporách) a dozravše pukají ve 4 nebo ve 3 chlopně; v paždí hořejších listů jsou však výtrusnice menší (mikrosporangie — *S*<sub>1</sub>), obsahující četné výtrusy práškovité (mikrospory) a pukající dvěma chlopněmi. Z makrospory (*P*) vzniká za příznivých okolností nepatrný, z větší části v makrospore uzavřený prvoklíček samičí, obsahující několik zárodečnicků (archegonií); v mikrosporách (*P*<sub>1</sub>) vyvinoují se dělením vnitřního pletiva kyjovité, na tenším konci dvěma brvkami opatřené spermatozoidy (*s*, *s*<sub>1</sub>). Další vývoj je dosti podobný jako u rodů předch., na př. u plavuní a kapradin (viz tam).

Vranečkovité jsou v naší květeně zastoupeny pouze jediným rodem — vranečkem (Selaginella) o dvou druzích:

1. **Vraneček brvitý** (Selaginella<sup>1</sup> ciliata Opiz, *S. spinulosa*<sup>2</sup> A. Br., *Lycopodium*<sup>3</sup> selaginoides<sup>4</sup> L., *Bärläppchen* — obr. 970) má položené lodyžky rozvětvené ve vystoupavé, pouze několik cm dlouhé větve hustě porostlé světozelenými, kopinatými, oddáleně brvitě zoubkovanými listy (*B*). Plodní větévky jsou o něco vyšší, porostlé listy poměrně většími, hruběji zubatými a bledšími, klasovitě směstnanými. V paždí dolejších listů objevují se v červenci a srpnu



970. *Vraneček brvitý*:

*A* rostlinka s větévkou plodnou, *B* větévka neplodná  
*S* zralá makrosporangie, *S*<sub>1</sub> zralá mikrosporangie; *P* prvoklíček samičí se zárodečnickem, *P*<sub>1</sub> mikrospora vypouštějící spermatozoidy *s*; *s*<sub>1</sub> spermatozoid silně arší.

<sup>1</sup>) Zdrobnělina slova *Selago* (viz str. 698), poněvadž se vnějškem této plavuní dosti podobá.

<sup>2</sup>) Lat. spinulosus = drobně trnitý.

<sup>3</sup>) Viz pozn. <sup>2</sup>) na str. 695.

<sup>4</sup>) Slož. ze *Selago* + *oidēs* = podobný; viz pozn. <sup>1</sup>).

jednotlivě, ke spodinám listů přirostlé výtrusnice větší ( $S$ ), v paždí hořejších listů výtrusnice menší ( $S_1$ ). O obou, jakož i o vývoji rostliny, pověděno více v povšechných znacích řádů.



971. *Vraneček helvetský*;  
1' kousek lodyhy (zvětš.).

Náležeje květeně alpské, vyskytuje se u nás pouze na travnatých místech v Krkonoších (na př. v Čertově zahrádce, na Kotli, u Hamplovy boudy), na Fichtelberku v horách Krušných a na několika místech v Jeseníku.

2. U Branice a Bleišvicu blíže Krnova a u Komerova blíže Opavy ve Slezsku, vesměs ovšem již na území pruském, byl pozorován rovněž alpský druh — **vr. helvetský** (*S. helvetica* Spring., *Lycopodium helveticum* L. — obr. 971), od předch. druhu snadno tím poznatelný, že má listy na jalových větévkách ve 4 řadách a to ve dvou (postranních) řadách větší, odstálé, v ostatních dvou řadách (hřbetních) menší, přitisklé. Výtrusnice objevují se jako u předch. v červenci a srpnu.

Některé cizozemské vranečky pěstují se též často pro útlé lodyhy v kořenáčích.



## Řád VI. Šídlatkovité (Isoëtaceae)

jsou vodní byliny vytvářející z krátkého, cibulkatě naduřelého oddenku, porostlého četnými, vidličnatě rozdělenými kořínky, hustou růžici čárkovito-šidlovitých listů, které jsou na spodu pochvovitě rozšířeny (obr. 972 *L*, *L*<sub>1</sub>) a obsahují tamtéž pod lupínkatým výrostkem (jazyčkem — *l*) dutinu s úzkou štěrbinou. V této dutině vězí přehrádkovaná výtrusnice (*s*) a to dvojího druhu: u listů vnějších výtrusnice větší (makrosporangie), s několika většími, kulovatými výtrusy (makrosporiemi), u listů vnitřnějších výtrusnice o něco menší (mikrosporangie), s četnými výtrusy drobounkými, ellipsoidickými (mikrosporiemi). Další osudy těchto dvojitých výtrusů, které ze sporangii dostávají se do vody, jsou asi takové jako u rostlin vrančkovitých (str. 699), od nichž někteří botanikové tento řád ani neoddělují.

U nás vyskytuje se ze šídlatkovitých pouze rod šídlatka (*Isoetes*) ve dvou druzích celkem velice vzácných.

1. **Šídlatka<sup>1</sup> jezevní** (*Isoetes lacustris* L., Brachsenkraut — obr. 972) připomíná vnějškem nějakou nízkou sítinu. Tkvic krátkým oddenkem v bahně hlubších vod, vytváří hustý trs čárkovito-šidlovitých, asi 1 dm dlouhých, tuhých, tmavozelených listů, které jsou prostoupeny čtyřmi vzdušnými, přehrádkovanými kanálky a na spodu rozšířeny ve světlohnědé pochvy. U plodných exemplářů vězí v těchto pochvách výtrusnice, o nichž více pověděno bylo nahoře.

Vyskytuje se pouze v Černém jezeře v Šumavě, kde ji objevil roku 1816. Ig. Tausch. Od té doby však byla marně na tomto místě hledána, až teprve opět roku 1885, kdy bylo jezero z části vypuštěno, postěstilo se dru Lad. Čelakovskému ml. na bahnitém dnu ji znovu zjistiti. Roste tam ve hloubce několika metrů u velikém množství.



972. Šídlatka jezevní;

*L* spodina listu podél přefixovaného ze strany, *L*<sub>1</sub> táž zepředu: *l* jazyček, *s* výtrusnice.

<sup>1)</sup> Vzhledem ke tvaru listův.

<sup>2)</sup> Zůstává co do vnějšku stejnou (*ἰσος*) po celý rok (*ἔτος*).



2. **Š. ostrovýtrusná** (*J. echinospora* Dur.) podobá se vnějškem úplně druhu předch., jest však útlejší a nižší. Kromě toho má listy světle zelené a velkovýtrusy (makrospory) hustě posázeny tenkými, bezbarvými, snadno opadavými osténky.

Byla roku 1892. objevena drem Lad. Čelakovským ml. na dně jezera Pleknštejnského v Šumavě jakožto rostlina nová nejen pro Čechy, nýbrž i pro celé Rakousko (kromě Sedmihradska).



## Řád VII. Kořenoplodé (Rhizocarpeae)<sup>1)</sup>

jsou drobné, ve vodě vzplývající nebo v bahně plazící se byliny, jejichž výtrusnice, uzavřené do kulovatých obalů plodních (obr. 973 *f*, *f*<sub>1</sub>), vyrůstajících při spodinách nebo v úžlabích listů, jsou jako u obou řádů předch. dvojího druhu: jedny obsahují pouze po jednom velikém výtrusu (makrospore), druhé obsahují četné drobné výtrusy (mikrospory). O vývoji rostliny z těchto dvojích výtrusů pověděno více u nepukalky.

Patří sem 2 rody, u nás oba velice vzácné: nepukalka (*Salvinia*), mající obaly plodní na spodu zvláštních, v kořenovité úkrojky rozdělených listů — tak že se zdá, jakoby vyrůstaly z kořenů — a stopkaté výtrusnice v nich na středním sloupku; mičovka (*Pilularia*), mající obaly plodní v úžlabích listů a výtrusnice v nich nástěnné.

### Rod 1. Nepukalka

**vzplývající** (*Salvinia*<sup>2)</sup> *natans* Mich., *Marsilia*<sup>3)</sup> *natans* L., Büschelfarn — obr. 973) jest vodní bylinka s tenkou, 8—16 cm dlouhou, vzplývající lodyžkou, která jest porostlá listy dvojího druhu: na svrchní straně dvěma řadami listů vzplývajících, na spodní straně jednou řadou listů ponořených. Listy na vodě vzplývající jsou kratičce řapíkaté, eliptické, dole slabě srdčité, nahoře tupé, na svrchní straně poseté bradavičkami, z nichž vyrůstají svažečky chloupků. Listy ponořené do vody jsou rozděleny v tenké, 5—8 cm



973. *Nepukalka vzplývající*;

*f*, *f*<sub>1</sub> obaly plodní; *f*<sub>2</sub> podélný řez obalem plodním s makrosporangii *S*, *f*<sub>3</sub> podélný řez obalem plodním s mikrosporangii; *s* makrospora s prvoklíčkem *p*; *z* zárodečníky; *A* mikrosporangie a prvoklíčky *p*; *a* spermatozoid.

dlouhé, chlupaté úkrojky, tak že se velice podobají kořínkům a také kořeny zastupují. Při spodině těchto kořínkovitých listů vyrůstají v srpnu a září kulovaté, podél rozbrázděné obaly plodní (*f*/*f*<sub>1</sub>), které mají uprostřed sloupeček a na něm

<sup>1)</sup> Slož. z řec. *ῥίζα* = kořen + *καρπός* = plod.

<sup>2)</sup> Ku počtu *Ant Salvinia*, prof. ve Florencii.

<sup>3)</sup> Na počest hrahčte Al. Marsilia, botanického spisovatele v Bologni.

výtrusnice. Některé obaly plodní (nejhořejší —  $f_2$ ) obsahují výtrusnice větší (makrosporangie —  $S$ ), s jediným velikým výtrusem (makrosporou), jiné obaly ( $f_3$ ) chovají v sobě výtrusnice menší (mikrosporangie), s četnými drobkými výtrusy (mikrosporiemi).

Když obaly plodní se zruší, uvolní se výtrusnice a za příznivých okolností vyvinou se z nich nové rostliny. Stane se to takto: Velkovýtrus (makrospora —  $s$ ) se nepravidelně natrhne a vytvoří nepatrný prvoklíček ( $p$ ) s několika zárodečnými ( $z$ ). Malovýtrusy (mikrospory) zůstanou ve své výtrusnici ( $A$ ), ale vyženu prvoklíčky ( $p$ ), které stěny výtrusnice prorazí a v odčlánkovaných koncích přemění svůj obsah v brvité, šroubovitě točené spermatozoidy ( $a$ ). Dostanou-li se tyto spermatozoidy do zárodečníků ( $z$ ), zúrodní v nich buňku vaječnou a následkem toho počne z ní vyrůstati nová rostlina.

Jsouc po Evropě ve stojatých a mírně tekoucích vodách vůbec velice spoře roztroušena, byla u nás pozorována pouze v jednom rybníku u Hustopeče na Moravě a pak v rybnících u Benešova blíž Opavy a u Roztropic blíž Skočova, druhdy též u Krnova, vesměs ve Slezsku.

## 2. Mičovka<sup>1</sup> kulkonosná

(*Pilularia*<sup>2</sup> *globulifera*<sup>3</sup> L., Pillenfarn — obr. 974) vyhání z tenkého, plazivého, na dně stojatých vod nebo v bahnech kořenujícího oddenku střídavé, nitkovitošidlovité, sitinovitě, avšak v mládí spirálně



974. *Mičovka kulkonosná*;  
/ příčný řez plodním obalem,  $f_1$  plodní obal zralý.



975. *Azola karolinská*.

podvinuté listy a v jejich úžlabích vytváří v létě kratičce stopkaté, kulaté, krátce srstnaté plodní obaly zvící pepřových zrněk. Jsouce ve 4, řidčeji ve 3 nebo ve 2 pouzdra rozděleny ( $f$ ), obaly plodní obsahují v každém pouzdře větší počet nástěnných výtrusnic, z nichž některé mají jako u rodu předch. výtrusy veliké, jiné mají výtrusy drobné. Dozravše, poltí se plodní obaly ( $f_1$ ) na vrcholku v tolik chlopní, v kolik pouzder jsou rozděleny.

Rostouc v bažinách, rybnících a lučních příkopech roztroušeně v Porýnsku a severnějším Německu, byla u nás pozorována kdysi v okolí Litomyšle a u Haindorfu v sev. Čechách. Poněvadž však v novější době na uvedených místech nemohla býti nalezena, jest pro naši květenu pochybnou.

<sup>1</sup>) Utvořeno jako polské rozgubka, galuszka dle názvu latinského. Viz pozn. násl.

<sup>2</sup>) Od lat. *pilula* = kulička, vzhledem ku plodním obalům.

<sup>3</sup>) Slož. z lat. *globulus* = kulička + *ferre* = nésti.

Pozn. V akvariích pěstuje se často severoamerická azolla<sup>1</sup> (*Azolla caroliniana* Willd. — obr. 975) — útlounká, mechovitá bylina s nitkovitou, rovnovážně vzplývavou, vidličnatě větvitou lodyžkou, ze které vyrůstají na spodní straně dlouhé kořinky, na svrchní straně dvě řady drobných listů rozdělených ve 2 laloky — svrchní vzplývající, spodní potopený. Obaly plodní, vyrůstající po 2—4 na spodu potopených částí listových, obsahují dílem po jedné větší výtrusnici, dílem větší počet menších výtrusnic.

Roku 1895 pozoroval ji odb. učitel Fr. Maloch v tůni u sv. Jiří blíže Doubravky u Plzně, kamž byla vhozena ze soukromého akvaria a tak se rozmnožila, že toho roku téměř celý povrch tůně pokrývala. Následujícího roku bylo jí však už poskrovnu, až posléze docela vymizela.



<sup>1</sup>) Jméno nejistého kmene, utvořené Lamarckem.

## Opravy tiskových chyb a nedopatření ve svazku IV.

- Na str. 6. v řádku 27. shora místo lodyhou polož pníčkem.  
125. pod obr. 154. místo tesařík čti tesařík a obrazec o 90° otoč.  
194. v řádku 5. zdola místo slistenech čti listenech.  
242. v řádku 10. zdola místo Sisyrinchium piš Sisyrinchium.  
253. v řádku 15. zbora místo kukačka čti kukačky.  
295. v řádku 7. zdola místo Šípatka čti Šípatka.  
318. v řádku 1. zdola místo škol. insp. čti škol. rady.  
340. v řádku 7. shora místo vnitřní čti střední.  
340. v řádku 9. shora místo nícího čti odvislého.  
402. v řádku 4. shora místo dvojřadými čti trojřadými.  
640. pod obr. 895. čti cedr místo modřín.





## Rejstřík českých a latinských jmen

oněch řádův a rodů rostlin bezkorunných, jednoděložných, nahosemenných a tajnosnubných cevnatých, jež u nás rostou planě nebo zplahněle a v tomto IV. svazku jsou uvedeny.\*)

Abies 627.  
Acorus 599.  
Agropyrum 425.  
Agrostis 449.  
Aira 480.  
Albersia 79.  
Alisma 293.  
Allionia 83.  
Allium 344.  
Allosurus 671.  
Alnus 159.  
Alopecurus 439.  
Amarantus 77.  
Amaryllidaceae 219.  
Amaryllidaceae 219.  
Anacamptis 262.  
Anacharis 291.  
Andropogon 457.  
Anthericum 362.  
Anthoxanthum 466.  
Apera 452.  
Aristolochia 5.  
Aroideae 596.  
Aron 596.  
Arrhenatherum 471.  
Arum 596.  
Asarum 3.  
Asparagus 370.  
Aspidium 680.  
Asplenium 682.  
Athyrium 681.  
Atriplex 68.  
Atropis 500.  
Avena 473.  
Azolla 705.

Babí jahoda 372.  
Badil 242.  
Barička 298.  
Bažanka 209.  
Bělozářka 362.  
Bér 463.  
Beta 64.  
Betula 153.  
Bezkolenc 519.

Bika 382.  
Bindan 688.  
Blatnice 300.  
Bledule 221.  
Blechnum 687.  
Blešník 25.  
Blit 79.  
Blitum 60.  
Bodloplev 454.  
Bojíněk 436.  
Borovice 612.  
Botrychium 690.  
Bouchavec 95.  
Bradáček 279.  
Brachypodium 518.  
Briza 495.  
Bromus 502.  
Brýn 623.  
Břestovec 108.  
Břiza 153.  
Buk 183.  
Burák 64.  
Butomus 296.  
Buxus 191.  
Bytel 61.

Calamagrostis 444.  
Calla 599.  
Callitriche 213.  
Cannabis 86.  
Carex 528.  
Carpinus 167.  
Castanea 185.  
Catabrosa 501.  
Canlinia 314.  
Celtis 108.  
Cenchrus 454.  
Cephalanthera 277.  
Cér 179.  
Ceratophyllum 21.  
Ceterach 672.  
Cibule 356.  
Cladium 588.  
Coeloglossum 267.  
Coleanthus 468.

Colchicum 316.  
Coniferae 611.  
Convallaria 366.  
Coralliorrhiza 282.  
Corylus 164.  
Corynephorus 484.  
Crocus 240.  
Crypsia 442.  
Cryptogramme 671.  
Cukrovka 64.  
Cupressineae 641.  
Cupuliferae 170.  
Cvikla 64.  
Cynodon 458.  
Cynosurus 520.  
Cyperaceae 527.  
Cyperus 572.  
Cypripedium 284.  
Cypřišovitě 641.  
Cystopteris 675.

Červicee 27.  
Česnek 344.  
Čípek 372.  
Čirok 525.  
Čiškonosné 170.

Đáblik 599.  
Dactylis 494.  
Danthonia 484.  
Daphne 115.  
Denivka 365.  
Devatero odění 354.  
Deschampsia 481.  
Digitaria 459.  
Douška vodní 291.  
Drnák 178.  
Drnavec 95.  
Dub 171.

Elaeagnus 111.  
Elodea 291.  
Elymus 430.  
Epipactis 273.  
Epipogon 271.

\*) Podrobný rejstřík všech jmen a synonym jest připojen na konci svazku I.

Equisetum 659.  
Eragrostis 491.  
Erinosma 221.  
Eriophorum 584.  
Erythronium 332.  
Euphorbia 193.

Fagus 183.  
Festuca 511.  
Filices 665.  
Frittilaria 328.

Gagea 332.  
Galanthus 219.  
Gaudinia 429.  
Gladolus 238.  
Glyceria 498.  
Goodyera 280.  
Gramineae 402.  
Gymnadenia 264.

Habr 167.  
Hadí jazyk 692.  
Hadí kořen 30.  
Hadí mléčí 196.  
Hasivka 670.  
Heleocharis 582.  
Hemerocallis 365.  
Herminium 270.  
Hierochloa 469.  
Himantoglossum 263.  
Hippophaë 112.  
Hippuris 19.  
Hlístník 272.  
Hlízník 282.  
Hlošina 111.  
Hnědenec 272.  
Hnízdák 272.  
Holcus 470.  
Hordeum 430.  
Hrotnosemenka 586.  
Hrubozel 79.  
Hřebenatka 520.  
Humulus 87.  
Hvězdoš 213.  
Hydrocharis 288.

Chenopodium 51.  
Chmel 87.  
Chrastice 465.  
Chruplavník 80.  
Chřest 370.  
Chundelka 452.  
Chvojka 644.

Iris 231.  
Isoetes 701.

Jalovec 641.  
Jazyček kozi 263.  
Ječmen 430.  
Ječmenka 430.  
Jedle 627.  
Jehličnaté 611.  
Jelení jazyk 688.  
Jelení rážek 695.  
Ježatka 462.  
Jílek 426.  
Jilm 105.

Jinořadec 671.  
Jíva 133.  
Jmelí 7.  
Jonorchis 272.  
Juglans 187.  
Juncaceae 382.  
Juncagineae 298.  
Juncus 388.  
Juniperus 641.

Kandík 332.  
Kaprad 676.  
Kapradina 680.  
Kaštan 185.  
Kavyl 455.  
Kleč 623.  
Kluběnka 494.  
Koeleria 492.  
Kobátka 320.  
Kochia 61.  
Kokořík 367.  
Kolovratec 204.  
Konopě 86.  
Konvalinka 366.  
Kopřiva 92.  
Kopytník 3.  
Korálce 282.  
Kořenoplodě 703  
Kosatce 231.  
Kosodřevina 621  
Kostilomka 364  
Kostřava 511.  
Křemelák 171.  
Křivatec 332.  
Krokus 240.  
Krušpánek 191.  
Krušík 273.  
Krutiklas 281.  
Kukačky 253.  
Kukuřice 523.  
Kuří noha 462  
Kýchavice 319.  
Kývor 672.

Ladoňka 341.  
Larix 637.  
Laskavec 77.  
Lebeda 68.  
Lebedka 69.  
Leersia 468.  
Lemna 603.  
Lesknice 465.  
Leucium 221.  
Liliaceae 322.  
Lilije 324.  
Lilium 324.  
Limba 624.  
Limodorum 272.  
Linda 147.  
Lípalská 162.  
Liparis 282.  
Lipnice 484.  
Liska 164.  
Listera 279.  
Lněnka 13.  
Lolium 426.  
Loranthus 11.  
Luček 354.  
Luzula 382.

Lycopodium 694.  
Lýkovec 115.

Majanthemum 373.  
Malaxis 283.  
Mařice 588.  
Matonoha 428.  
Mečík 238.  
Medyněk 470.  
Měkkyně 283.  
Melica 496.  
Mercurialis 209.  
Merlík 51.  
Metlice 481.  
Microstylis 283.  
Mičovka 704.  
Milička 491.  
Milium 454.  
Modřelec 359.  
Modřín 637.  
Molinia 519.  
Moreae 97.  
Morus 97.  
Moruše 97.  
Mrkva 511.  
Muscari 359.  
Mýle 428.  
Myši očásek 516.

Naháč 316.  
Najas 314.  
Narcissus 223.  
Nardus 435.  
Narthecium 364.  
Neottia 272.  
Nephrodium 676  
Nepukalka 703.  
Nocenkovitě 82.  
Notochlaena 672.  
Nyctagineae 82.

Ocún 316.  
Odenka 501.  
Ochmet 11.  
Okrotice 277.  
Okřehek 603.  
Olše 159.  
Onoclea 676.  
Ophioglossum 692.  
Opbrys 268.  
Opletka 33.  
Orchideae 246.  
Orchis 249.  
Ornithogalum 337.  
Orobinec 590.  
Oryza 468.  
Ořech vláský 187.  
Ořešák 187.  
Ořešec 351  
Osladič 667.  
Osmunda 688.  
Ostřice 528.  
Osyka 143.  
Ošlejšek 356.  
Oves 473.  
Ovsíček 460.  
Ovsík 471.  
Ovsíř 482.  
Oxybaphus 83.

Palach 522.  
 Palečkovce 458  
 Páleníč 27.  
 Paličkovice 484.  
 Panicum 460.  
 Pantofličky 284  
 Papratka 681.  
 Parietaria 95.  
 Paris 372.  
 Pažitka 354.  
 Péchava 521.  
 Peprník 27.  
 Pérovník 676.  
 Pětistržka 264.  
 Phalaris 465.  
 Phegopteris 668.  
 Phleum 436.  
 Phragmites 522.  
 Picea 631.  
 Pilularia 704.  
 Pinus 612.  
 Platanthera 266.  
 Platanus 102.  
 Plavuň 694.  
 Poa 484.  
 Podezřev 688.  
 Podmrška 672.  
 Podražec 5.  
 Podanězník 219.  
 Pohanka 34.  
 Pohánka 520.  
 Polycnemum 80.  
 Polygonatum 367.  
 Polygonum 24.  
 Polypodium 667.  
 Polystichum 677.  
 Populus 142.  
 Por 358.  
 Potamogeton 301.  
 Povleka 34.  
 Proso 460.  
 Prustka 19.  
 Pryšec 193.  
 Přeslička 659.  
 Přistět 520.  
 Psárka 439.  
 Psineček 449.  
 Psí zub 332.  
 Pstroček 373.  
 Pšenice 417.  
 Pšeničko 454.  
 Pteridium 670.  
 Pteris 670.  
 Puchýřka 468.  
 Puchýřník 675.  
 Puškinia 362.  
 Puškvorec 599.  
 Pušpan 191.  
 Pýr 425.  
 Quercus 171.  
 Rákos 522.  
 Rakytník 112.  
 Radesno 24.  
 Rdest 301.  
 Ráz 409.  
 Rhizocarpeae 703.  
 Rhynchospora 586.

Rokyta 133.  
 Rosička 459.  
 Rudoblávek 262.  
 Rumex 36.  
 Růžkatec 21.  
 Rýže 468.  
 Řebčík 328.  
 Rečanka 314.  
 Repa cukrová 64.  
 Rezan 290.  
 Ríznačka 494.  
 Sagittaria 295.  
 Salicaceae 119.  
 Salicornia 74.  
 Salix 119.  
 Saleola 75.  
 Salvinia 703.  
 Samopše 423.  
 Santalaceae 12.  
 Satyrium 271.  
 Scilla 341.  
 Scirpus 583.  
 Sclerochloa 494.  
 Scolopendrium 688.  
 Secale 409.  
 Selaginella 699.  
 Serapias 277.  
 Sesleria 521.  
 Setaria 463.  
 Scheuchzeria 300.  
 Schizotheca 69.  
 Schoberia 76.  
 Schoenus 583.  
 Sisyrinchium 242.  
 Sitina 388.  
 Sitinovitě 382.  
 Sklenobýl 271.  
 Skrytka 442.  
 Skřípina 583.  
 Slanobýl 75.  
 Slanorožec 74.  
 Slezinník 682.  
 Smělek 492.  
 Smilacina 373.  
 Smilka 435.  
 Smrk 631.  
 Smrkovník 280.  
 Snědek 337.  
 Sněženka 219.  
 Sorghum 525.  
 Sosna 612.  
 Sparganium 592.  
 Spinacia 74.  
 Spiranthes 281.  
 Srba 494.  
 Stelleria 118.  
 Stipa 455.  
 Stoklasa 505.  
 Stratiotes 290.  
 Strdivka 496.  
 Streptopus 372.  
 Struthiopteris 676.  
 Sturma 282.  
 Střevičník 284.  
 Suaeda 76.  
 Suchopýr 584.  
 Sveřep 502.

Šachor 572.  
 Šachorovitě 527  
 Šafrán 240.  
 Šalotka 356.  
 Šasina 573.  
 Sejdračka 312.  
 Sídlatka 701.  
 Šipák 179.  
 Šipatka 295.  
 Šiškonosné 611.  
 Šišvorec 599.  
 Šmel 296.  
 Šnitlík 354.  
 Špalda 423.  
 Špargl 370.  
 Špenát 74.  
 Šťovík 36.  
 Švihlík 281.  
 Tajnička 468.  
 Tatarka 35.  
 Taxus 651.  
 Thesium 13.  
 Thuja 645.  
 Thymelaea 118.  
 Tis 651.  
 Tofieldia 320.  
 Tomka 466.  
 Tomkovice 469.  
 Topol 142.  
 Tořič 268.  
 Tořiček 270.  
 Tragus 454.  
 Trávy 402.  
 Triglochin 298.  
 Trichodium 452.  
 Triodia 484.  
 Trisetum 483.  
 Triticum 417.  
 Trojštět 483.  
 Trojzubec 484.  
 Truskavec 19. 32.  
 Třeslice 495.  
 Třtina 444.  
 Tulipa 330.  
 Tulipán 330.  
 Turecká pšenice 523.  
 Tvrdotráva 494.  
 Typha 590.  
 Ulmus 105.  
 Urtica 92.  
 Valečka 518.  
 Vaz 108.  
 Vejmutka 624.  
 Vemenník 266.  
 Ventenata 482.  
 Veratrum 319.  
 Veveří ocásek 517.  
 Viscum 7.  
 Voňanka 288.  
 Vodní čočka 604.  
 Vodní mor 291.  
 Vodoklen 102.  
 Vojč 290.  
 Vousatka 457.  
 Vousy sv. Ivana 456.  
 Vrahečnice 118.

Vraneček 699.  
Vraní oko 372.  
Vratička 690.  
Vrba 119.  
Vstavač 249.  
Všedobr 58.  
Woodsia 673.

Zanichellia 312.  
Zblochan 498.  
Zblochanec 500.  
Zea 523.  
Zerav 645.  
Zevar 592.  
Zimostráz 191.

Žabí květ 288.  
Žabí vlas 213.  
Žabník 293.  
Žahavka 95.  
Žebrovice 687.  
Žito 409.  
Žminda 60.

